

NUMISMATICA ESPAÑOLA

CATALOGO DE TODAS LAS MONEDAS EMITIDAS DESDE
LOS REYES CATOLICOS A JUAN CARLOS I

1474 a 1994

F. CALICÓ, X. CALICÓ Y J. TRIGO

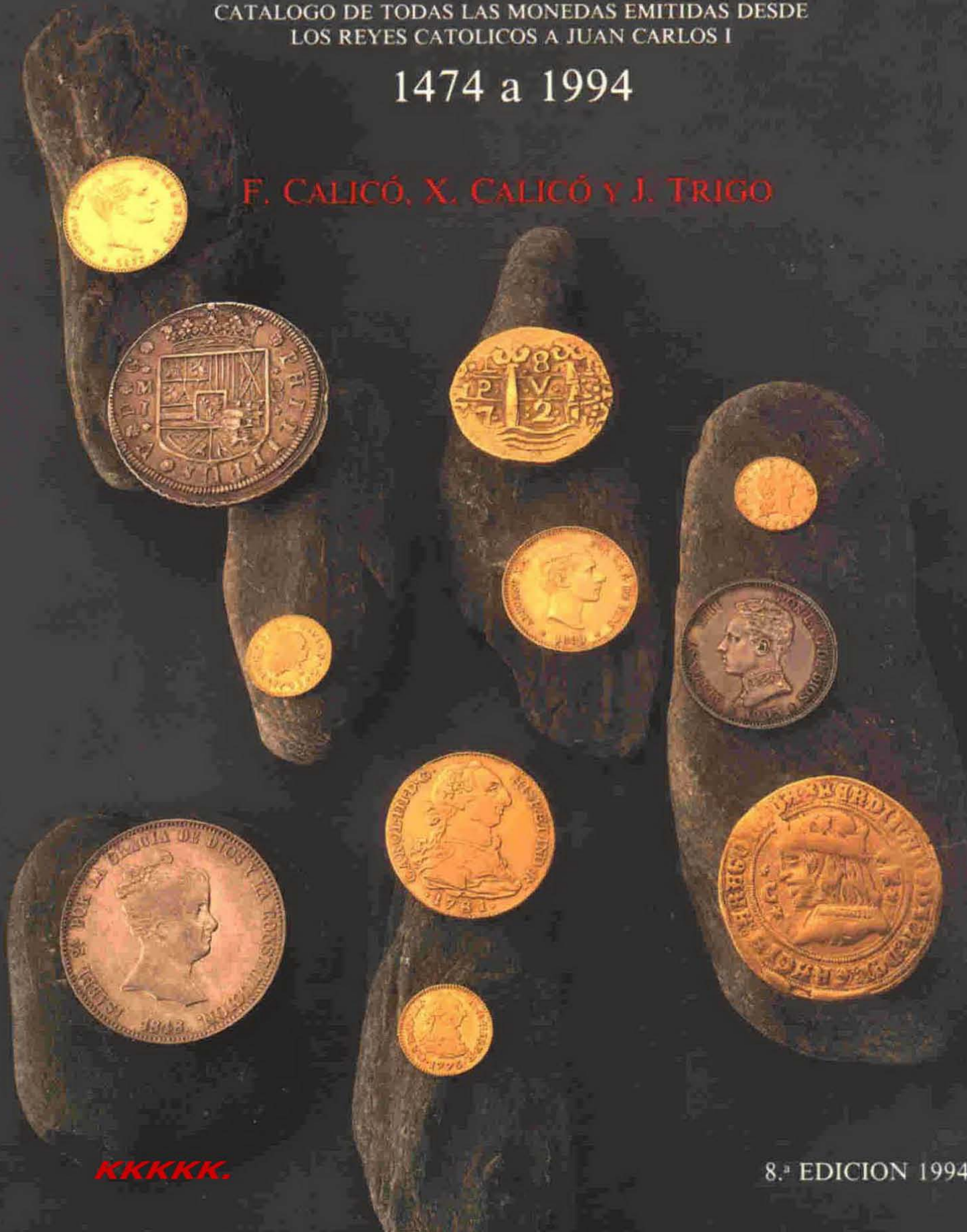

KKKKKK.

8.ª EDICION 1994

LAS MONEDAS ESPAÑOLAS
DESDE
FERNANDO E ISABEL
A JUAN CARLOS I

AÑOS: 1474 a 1994

POR: FERRÁN CALICÓ, XAVIER CALICÓ Y JOAQUÍN TRIGO

Barcelona, 8.^a EDICION 1994

Edita: Gabinete Numismático Calicó, S.L. - N.I.F. B-58.703.570 - Plaza del Angel, 3. - 08002 Barcelona

Teléfonos: 310 55 12 - 310 55 16. Fax: 310 27 56

© Ferrán y Xavier Calicó y Joaquín Trigo.

Impresor: Gráficas Reclam, S.A. - Ample, 3 - 08002 Barcelona

Depósito Legal: B-8272-94

I.S.B.N.: 84-604-9160-9. 8.^a Edición

Edición limitada.

RESERVADOS TODOS LOS DERECHOS. PROHIBIDA LA REPRODUCCION EN TODO O PARTE POR NINGUN MEDIO MECANICO, FOTOGRAFICO O ELECTRONICO, ASI COMO CUALQUIER CLASE DE COPIA, REPRODUCCION, REGISTRO O TRANSMISION SIN LA PREVIA AUTORIZACION ESCRITA DE ESTA EDITORIAL.

INTRODUCCIÓN

La continua evolución que sufre la Numismática por sus constantes hallazgos, hace de ella una ciencia en perenne movimiento.

Naturalmente, son las piezas clásicas las que más padecen los avatares de dicha evolución. Así, por ejemplo, comprobamos cómo ciertas macuquinas, años atrás clasificadas dentro de la ceca de Lima, tienen su verdadero origen en Panamá; o bien, esas monedas olvidadas largo tiempo en antiguas colecciones que de pronto aparecen en las subastas, nos señalan que un determinado rey acuñó en aquella ceca hasta ahora desconocida.

De ahí el trasiego de datos que afloran en las nuevas ediciones de cualquier catálogo numismático que presuma de estar al día. Y si bien pedimos disculpas por antiguos errores, nos enorgullece rectificar tan pronto como los descubrimos. Pero imposible hubiera sido publicar nuestra octava edición sin los desvelos de todos los amantes de la Numismática, que con sus comunicaciones y comentarios nos han ido indicando los cambios que aparecen en la presente obra. Un millón de gracias al Dr. Miquel Crusafont, Don Josep Escudero, Don Carlos Fuster, Don Joseph R. Lasser, Dr. Javier Verdejo y a tantos otros, que hacen de este catálogo un trabajo colectivo.

INDICE

	Página
Cuadro de Cecas	13
FERNANDO e ISABEL	
ORO. — 50 Excelentes	17
" — 20 "	18
" — 10 "	21
" — Cuádruple Excelente	22
" — Doble Castellano	24
" — Castellano	24
" — Doble Excelente	26
" — Doble Ducado	34
" — 1/2 Castellano	34
" — Excelente	36
" — Ducado	40
" — 1/2 Excelente	41
" — 1/2 Ducado	41
PLATA. — Real de a 8	42
" — " de a 4	44
" — " de a 2	46
" — " de a 1	49
" — 1/2 Real	53
" — 1/4 de Real	55
" — 1/8 de "	55
COBRE. — Burgos, Coruña, Cuenca, Granada, Segovia, Sevilla, Toledo	56
FERNANDO II	
ORO. — Diez Principados	65
" — Cuádruple Ducado	66
" — Diez Ducados y Cuádruple Ducado	66
" — Doble Principat	67
" — Doble Ducado	67
" — Principat	68
" — Ducado	69
" — Florin	72
" — 1/2 Principat	72
" — 1/2 Ducado	72
PLATA. — Real de a 2	74
" — Croat	74
" — Real	76
" — 1/2 Croat	78
" — 1/2 Real	78
" — 1/4 de Croat	79
" — 1/4 de Real	79
COBRE. — Barcelona, Gerona, Mallorca, Pamplona, Perpignan, Valencia, Vic, Zaragoza, Senyales o monedas Locales Catalanas	80
FERNANDO y JUANA	
PLATA. — Real de a 1	91

JUANA y CARLOS

ORO. — 100 Ducados	95
” — 50 ”	95
” — 20 ”	96
” — 4 ”	96
” — Doble principado	97
” — 2 Ducados	98
” — Un Principado	98
” — Un Escudo	99
” — 1/2 Principado	101
PLATA. — Real de a 10	102
” — ” de a 4	103
” — ” de a 2	106
” — ” de a 1	109
” — 1/2 Real	111
” — 1/4 ”	112
COBRE. — Barcelona, Coruña, Segovia, Zaragoza, México, Santo Domingo	113

CARLOS I

ORO. — Cuádruple ducado	119
” — ” corona	119
” — Doble ducado	120
” — ” corona	121
” — Ducado	121
” — Una Corona	123
” — 1/2 Ducado	123
PLATA. — Real de a 6	124
” — ” de a 4	125
” — ” de a 3	126
” — ” de a 2	127
” — Un Real	129
” — 1/2 Real	130
COBRE. — Gerona, Granollers, Ibiza, Mallorca, Pamplona, Puigcerdá, Valencia, Vic, Santo Domingo	131

FELIPE II

ORO. — 4 Escudos	135
” — 2 ”	138
” — 1 ”	144
PLATA. — Real de a 8	146
” — ” de a 4	162
” — ” de a 2	173
” — ” de a 1	182
” — 1/2 Real	185
” — 1/4 Real	187
COBRE. — Bagá, Bellpuig, Burgos, Caldas, La Coruña, Cuenca, Gerona, Granada, Granollers, Ibiza, Palma, Pamplona, Perpiñán, Puigcerdá, Segovia, Toledo, Valencia, Valladolid, Vic	188

FELIPE III

ORO. — 100 Escudos	197
” — 8 ”	199
” — 4 ”	200
” — 2 ”	202
” — 1 ”	204
” — 5 Trentins	205
” — 1 Trentí	206
” — 1/2 ”	207
PLATA. — Real de a 50	208
” — ” de a 8	212
” — ” de a 4	217
” — ” de a 2	221
” — ” de a 1	224
” — 1/2 Real	226
” — 1/4 de Real	227
COBRE. — Bañolas, Barcelona, Burgos, La Coruña, Cuenca, Gerona, Granada, Granollers, Ibiza, Lérida, Madrid, Olot, Palma M., Pamplona, Perpignan, Segovia, Selva del Camp, Sevilla, Solsona, Toledo, Valencia, Valladolid, Vic	228

FELIPE IV

ORO. — 100 Escudos	239
” — 8 ”	241
” — 4 ”	244
” — 2 ”	246
” — 1 ”	248
” — 1 Trentí	249
” — 1/2 ”	249
” — 1/3 ”	249
PLATA. — Real de a 50	250
” — ” de a 8	257
” — ” de a 4	266
” — ” de a 2	270
” — ” de a 1	274
” — 1/2 Real	278
” — 1/4 ”	279
COBRE. — Barcelona, Burgos, La Coruña, Cuenca, Granada, Granollers, Ibiza, Madrid, ¿Palencia?, Palma, Pamplona, Segovia, Sevilla, Toledo, Trujillo, Valencia, Valladolid	280

LEVANTAMIENTO DE CATALUÑA

ORO. — Doble Luis, 1 Trentí, 1/2 Trentí, 1/3 Trentí	297
” — 1 Luis	298
PLATA. — 1 Escudo, 1/2 Escudo, 1/4 Escudo, 1/12 Escudo y 10 Reales	299
” — Real de a 5	300
” — 5 Sous	305
” — 1 Croat, 1/2 Croat	308
COBRE. — Agramunt, Barcelona, Bellpuig, Caldas, Camprodón, Cervera, Girona, Lérida, Manresa, Oliana, Olot, Perpinyá, Puigcerdá, Sanahuja, Solsona, Terrassa, Tárrega, Valls, Vic, Vilafranca del Penedés	309

CARLOS II

ORO. — 8 Escudos	317
” — 4 ”	320
” — 2 ”	322
” — 1 ”	324
” — 1/2 ”	326
PLATA. — Real de a 8	327
” — ” de a 4	332
” — ” de a 2	336
” — ” de a 1	339
” — 1/2 Real	343
COBRE. — Burgos, La Coruña, Cuenca, Granada, Ibiza, Linares, Madrid, Mallorca, Zaragoza	345

FELIPE V

ORO. — 8 Escudos	351
” — 4 ”	358
” — 2 ”	362
” — 1 ”	366
” — 1/2 ”	369
PLATA. — Real de a 8	370
” — ” de a 4	379
” — ” de a 2	384
” — ” de a 1	391
” — 1/2 Real	396
” — 1/4 Real	399
COBRE. — Barcelona, Linares, Madrid, Palma de Mallorca, Pamplona, Segovia, Sevilla, Valencia, Zaragoza, Cuba	400

CARLOS III (Archiduque de Austria, después Emperador)

ORO. —	407
PLATA. —	408
COBRE. —	409

LUIS I

ORO. —	413
PLATA. —	414
COBRE. —	417

FERNANDO VI

ORO. — 8 Escudos	421
” — 4 ”	425
” — 2 ”	428
” — 1 ”	430
” — 1/2 ”	432
PLATA. — Real de a 8	434
” — ” de a 4	437
” — ” de a 2	439
” — ” de a 1	441
” — 1/2 Real	443
COBRE. — Barcelona, Pamplona, Segovia	445

CARLOS III

ORO. — 8 Escudos	449
” — 4 ”	455
” — 2 ”	459
” — 1 ”	463
” — 1/2 ”	467
PLATA. — Real de a 8	468
” — ” de a 4	473
” — ” de a 2	477
” — ” de a 1	481
” — 1/2 Real	485
COBRE. — Madrid, Pamplona, Segovia, Manila, Méjico	489

CARLOS IV

ORO. — 8 Escudos	493
” — 4 ”	497
” — 2 ”	501
” — 1 ”	505
” — 1/2 ”	509
PLATA. — Real de a 8	510
” — ” de a 4	514
” — ” de a 2	518
” — ” de a 1	522
” — 1/2 Real	525
” — 1/4 ”	528
COBRE. — Pamplona, Segovia, Caracas, Manila	530

JOSE NAPOLEON

ORO. —	535
PLATA. —	536
COBRE. — Barcelona, Segovia	539

FERNANDO VII

ORO. — 8 Escudos	543
” — 4 ”	548
” — 2 ”	550
” — 1 ”	554
” — 1/2 ”	556
PLATA. — Real de a 8	557
” — ” de a 4	572
” — ” de a 2	577
” — ” de a 1	586
” — 1/2 Real	592
” — 1/4 ”	597
COBRE. — Barcelona, Jubia, Madrid, Palma de Mallorca, Pamplona, Segovia, Caracas, Durango, Manila, Maracaibo, Méjico, Nueva Reino, Nueva Vizcaya, Santa Marta, Santo Domingo, Tegucigalpa	599

ISABEL II

ORO. — Doblón de 100 Reales	611
” — 100 Reales	611
” — 10 Escudos	613
” — 80 Reales	614
” — 40 ” 4 Escudos, 20 Reales, 2 Escudos	616
” — 16 Pesos, 4 Pesos, 2 Pesos, 1 Peso	617
PLATA. — 20 Reales	618
” — 2 Escudos	620
” — 10 Reales	621
” — 1 Escudo y 1 Peseta	622
” — 4 Reales	623
” — 40 cm de escudo	625
” — 2 Rcales	626
” — 20 ctms. de escudo	627
” — 1 Real	628
” — 10 ctms. de escudo y medio real	629
” — 1 Peso, 50 centavos peso, 20 ctvos. peso y 10 ctvos. peso	630
COBRE. — Serie Maravedís	631
” — ” Décimas de Real	635
” — ” Céntimos de Real	636
” — ” ” de Escudo	637
” — ” Catalana	640
” — ” Filipinas	642

GUERRA CARLISTA - CARLOS V	643
----------------------------------	-----

GOBIERNO PROVISIONAL

ORO. —	647
PLATA. —	648
COBRE. —	649

AMADEO

ORO. —	653
PLATA. —	654

PRIMERA REPUBLICA

ORO. —	657
PLATA. —	658
COBRE. —	660

PODER EJECUTIVO

PLATA. —	663
----------------	-----

ALFONSO XII

ORO.—	667
PLATA.—	668
COBRE.—	670
CECA DE FILIPINAS.—	671
GUERRAS CARLISTAS.—	673

ALFONSO XIII

ORO.—	677
PLATA.—	678
CUPRO-NIQUEL.—	681
COBRE.—	682
CECA DE FILIPINAS.—	683
” ” PUERTO RICO.—	684
UNION CATALANISTA.—	685

II REPUBLICA.—	689
----------------------	-----

GUERRA CIVIL

Emissiones locales	693
--------------------------	-----

JEFATURA DE FRANCISCO FRANCO

ORO.—	705
PLATA.—	706
NIQUEL, CUPRO-NIQUEL, COBRE.—	707
ALUMINIO.—	709

JUAN CARLOS I	715
---------------------	-----

CUADRO DE CECAS

BARCELONA	 .-B/A.- B -B.-B ^A .-★
BURGOS	B
BILBAO	
CADIZ	C
CATALUÑA (Ceca volante-Reus-Tarragona-Palma)	C
CHIHUAHUA	C ^A
CORUÑA	
CUENCA	α.-C A.-  -C
CUZCO	C ^o
DENIA	D
DURANGO	D.-D ^o
GRANADA	 .-G.
GUADALAJARA	G ^A
GUANAJUATO	G.-G ^o
GUATEMALA	G.-NG.
JUBIA	J.-J ^A ◆
LIMA	P.-L. LA-ME
LINARES	S/L
MADRID	MD.-M.-  -★
MANILA	M ^A -★
MEXICO	 -MX- 
MONCLOVA	MVA
PAMPLONA	Escudo de Navarra.-P.P.- 
PERPIGNAN	P
POPAYAN	P ^N -P
POTOSI	P _(MACUQUINAS) 
SANTA FE	SE-FS.-NR.
SANTANDER	S ^R
SANTA MARTA	S.M.
SANTIAGO (Chile)	S
SANTO DOMINGO	S/D.
SEGORBE	SO
SEGOVIA	 - 
SEVILLA	SL.-S.-★
TOLEDO	T.-T
TRUJILLO	
VALENCIA	 .-  -V.
VALLADOLID	 .-VD.-VLL
ZACATECAS	Z ^s
ZARAGOZA	D.-C.-CA.-Z.

FERNANDO E ISABEL

(1474-1504)

FERNANDO E ISABEL

**ENSAYO DE LOS 50 EXCELENTES DE
LA GRANADA - PRUEBA EN COBRE
DORADO**

CECA DE SEVILLA



Tipo 1

Estimación

Núm. 1.— Sin fecha.

Rarisima

FERNANDO E ISABEL

ORO-20 EXCELENTES

CECA DE SEGOVIA



Tipo 2

Núm. 2.— Sin fecha.

Estimación

Único
ejemplar
conocido



Tipo 3

Variante de tipo; los bustos entre I-A

Núm. 3.— Sin fecha.—IA

Único
ejemplar
conocido

FERNANDO E ISABEL

ORO-20 EXCELENTES

CECA DE SEVILLA



Tipo 4

Las alas del águila cortando leyenda que acaba en PRO

Estimación

Núm. 4.— Sin fecha.

Rarísima



Tipo 5

Variante por leyenda acabando en PROTE

Núm. 5.— Sin fecha.

Rarísima

FERNANDO E ISABEL

ORO-20 EXCELENTES

CECA DE SEVILLA (continuación)



Tipo 6

Variante por las alas que no cortan la leyenda

Estimación

Núm. 6.— Sin fecha.

Rarísima



Tipo 7

Variante por acabar leyenda reverso: PRO

Núm. 7.— Sin fecha.

Rarísima

FERNANDO E ISABEL

ORO-10 EXCELENTES

CECA DE SEGOVIA



Tipo 8

Núm. 8.— Sin fecha.

Estimación

Único
ejemplar
conocido



Tipo 8 a.

Variante por cuatro puntos detrás de la cabeza del rey

Núm. 8a.— Sin fecha.

Único
ejemplar
conocido

Nota: No incluimos en este apartado los 5 treintines acuñados en Barcelona al estilo de los 10 excelentes de Segovia, por ser piezas de Felipe III. Ver pág. 205, Tipo 22, Núm. 47.

FERNANDO E ISABEL
ORO-CUADRUPLE EXCELENTE

CECA DE BURGOS



Tipo 9

Núm. 9.— Sin fecha.

Estimación

Rarísima



Tipo 10
Variante sin valor

Núm. 10.— Sin fecha.

Rarísima

CECA DE SEGOVIA



Tipo 11
Valor III y A detrás busto Isabel

Núm. 11.— Sin fecha.—A

2.000.000

CECA DE SEGOVIA (Continuación)



Tipo 12

Variante por P detrás del busto

Núm. 12.— Sin fecha.—P

Estimación

3.000.000



Tipo 13

Variante por valor 4 y acueducto de dos pisos de tres arcos

Núm. 13.— Sin fecha.—K

2.300.000



Tipo 14
Variante por acueducto de cuatro arcos

Núm. 14.— Sin fecha.—K

2.500.000

FERNANDO E ISABEL

ORO-CUADRUPLE EXCELENTE

CECA DE SEGOVIA (continuación)



Tipo 15

Variante con A en rev. a izq. del escudo

Núm. 15.— Sin fecha.—KA

Estimación
2.500.000

CECA DE SEVILLA (continuación)



Tipo 18

Variante por valor IIII, encima entre los bustos

Núm. 18.— Sin fecha.

Estimación
Rarísima



Tipo 16

Variante por valor encima, y en rev.: A a der. del escudo

Núm. 16.— Sin fecha.—A

3.000.000

CECA DE SEVILLA



Tipo 17

Núm. 17.— Sin fecha

Rarísima

Nota: Cospel de menor diámetro pero de mayor grosor.

FERNANDO E ISABEL

ORO

DOBLE CASTELLANO

CASTELLANO (Continuación)

CECA DE SEVILLA



Tipo 19

Núm. 19.— Sin fecha.

Estimación
5.000.000

CECA DE SEVILLA



Tipo 22

- | | |
|---|---------|
| Núm. 22.— Sin fecha. | 325.000 |
| " 23.— Sin fecha.—Con puntos arriba y abajo de las S | 350.000 |
| " 24.— Sin fecha.—Punto arriba de la S de la izq. del escudo y punto abajo de la S der. | 350.000 |

Estimación

Nota: Existen variantes de leyenda.

CASTELLANO

CECA DE BURGOS



Tipo 20

B entre los dos cuarteles superiores del escudo

Núm. 20.— Sin fecha.

Estimación
5.500.000



Tipo 23

Núm. 25.— Sin fecha.

400.000

CECA DE SEGOVIA



Tipo 21

Núm. 21.— Sin fecha.

3.000.000

CECA DE TOLEDO



Tipo 24

T a ambos lados del escudo

Núm. 26.— Sin fecha.

400.000

FERNANDO E ISABEL

ORO

CASTELLANO

CECA DE TOLEDO (continuación)



Tipo 25

Variante por T también debajo del escudo

Núm. 27.— Sin fecha.

Estimación
400.000



Tipo 26

Variante por T en forma de cruz sobre peldaños
a ambos lados del escudo

Núm. 28.— Sin fecha.

450.000



Tipo 27

Variante por T surmontada por circulitos
a ambos lados del escudo

Núm. 29.— Sin fecha.

450.000

CECA DE TOLEDO (Continuación)



Tipo 28

Variante por haz de flechas a ambos lados
del escudo

Núm. 30.— Sin fecha.

Estimación
475.000



Tipo 29

Variante por llevar sólo T en punta del escudo

Núm. 31.— Sin fecha.

475.000

FERNANDO E ISABEL

ORO-DOBLE EXCELENTE

CECA DE BURGOS



Tipo 30

B debajo, entre los bustos

Núm. 32.— Sin fecha.

Estimación
1.500.000



Tipo 31

Variante de estilo

Núm. 33.— Sin fecha.

1.500.000

Nota: No incluimos en este valor los treintines acuñados en Barcelona al estilo del doble excelente por ser unas piezas de Felipe III. Ver pág. 206, Tipo 23 y 24, Núm. del 48 al 51; y Felipe IV. Ver pág. 248, Tipo del 40 al 45, Núm. del 180 al 201.

CECA DE CUENCA



Tipo 32

C entre los bustos y a izq. del escudo

Núm. 34.— Sin fecha.

3.700.000



Tipo 32 a/

La C del rev. invertida

Núm. 34a.— Sin fecha.

3.700.000

CECA DE CUENCA (Continuación)



Tipo 33

Variante por escudo entre C-:

Núm. 35.— Sin fecha.

Estimación
3.700.000



Tipo 34

Variante por escudo entre :-C

Núm. 36.— Sin fecha.

3.700.000



Tipo 35

Variante por escudo entre estrella y C

Núm. 37.— Sin fecha.

3.700.000



Tipo 36

Variante por no llevar C en anv.

Núm. 38.— Sin fecha.

3.700.000

FERNANDO E ISABEL

ORO-DOBLE EXCELENTE

CECA DE GRANADA



Tipo 37
Escudo entre G y globo crucífero

Estimación

Núm. 39.— Sin fecha. 250.000



Tipo 38
Escudo entre globo crucífero y G

Núm. 40.— Sin fecha. 400.000



Tipo 39
Escudo entre G y Cruz

Núm. 41.— Sin fecha. 250.000



Tipo 40
Escudo entre G y armiño

Núm. 42.— Sin fecha. 375.000

CECA DE GRANADA (Continuación)



Tipo 41
Escudo entre G y G

Estimación

Núm. 43.— Sin fecha. 400.000

CECA DE SEGOVIA



Tipo 42
Debajo entre los bustos A

Núm. 44.— Sin fecha.—A 375.000



Tipo 43
Debajo entre los bustos P

Núm. 45.— Sin fecha.—P 800.000



Tipo 44
Variante por un segundo acueducto debajo de la P

Núm. 46.— Sin fecha.— P 800.000

FERNANDO E ISABEL

ORO-DOBLE EXCELENTE

CECA DE SEGOVIA (Continuación)



Tipo 45

Variante por solo un acueducto y debajo, entre los bustos B

Estimación

Núm. 47.— Sin fecha.—B

550.000



Tipo 46

Debajo entre los bustos K

Núm. 48.— Sin fecha.—K

550.000

" 49.— " " " — Variante por punto en lugar de círculo entre los bustos

550.000



Tipo 47

Debajo entre los bustos FE enlazadas

Núm. 50.— Sin fecha.—FE

800.000

CECA DE SEVILLA

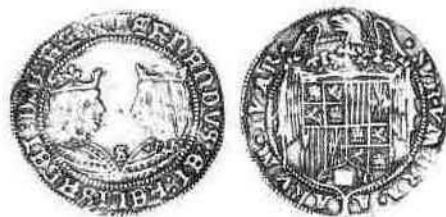

Tipo 48

Sin marca de monedero

Estimación

Núm. 51.— Sin fecha.

125.000

Nota: Existen gran variedad de estilos, leyendas y puntos alrededor de la ceca, como también con puntos arriba, en el campo y entre las coronas de los reyes.



Tipo 49

En el campo de encima, entre las coronas cruz formada por cinco puntos

Núm. 52.— Sin fecha.

125.000

Nota: Existen gran variedad de estilos, leyendas y puntos alrededor de la ceca, como también ésta en posición invertida.



Tipo 50

Variante por estrella debajo de la ceca

Núm. 53.— Sin fecha.

150.000

FERNANDO E ISABEL

ORO-DOBLE EXCELENTE

CECA DE SEVILLA (Continuación)



Tipo 51

Variante por no llevar ningún signo arriba y entre las coronas

Estimación

Núm. 54.— Sin fecha.

125.000



Tipo 51 a./

Variante con círculo arriba del campo sobre las coronas

Núm. 54a.— Sin fecha.

125.000



Tipo 52

Variante por una segunda estrella arriba del campo entre las coronas

Núm. 55.— Sin fecha.

125.000



Tipo 53

Variante por no llevar estrella debajo de la ceca

Núm. 56.— Sin fecha.

100.000

Nota: Existen variantes de estilo, leyenda y puntuación que rodea a la ceca y a la estrella, así como ésta puede estar compuesta de cuatro, seis, siete y ocho puntas.

CECA DE SEVILLA (Continuación)



Tipo 54

Variante por cruz en lugar de estrella

Estimación

Núm. 57.— Sin fecha.

115.000

Nota: Existen variantes de estilo, leyenda y puntuación rodeando a la ceca y a la cruz.



Tipo 55

Variante por los brazos de la cruz acabando en punta y flanqueada por cuatro puntos.

Núm. 58.— Sin fecha.

115.000

Nota: Existen variantes de estilo, leyenda y puntuación rodeando la ceca.



Tipo 56

Variante por resello de Zelanda

Núm. 59.— Sin fecha.

500.000

FERNANDO E ISABEL
ORO-DOBLE EXCELENTE

CECA DE SEVILLA (Continuación)



Tipo 57
Variante sin resello y por cruz estilo patada

	Estimación
--	------------

Núm. 60.— Sin fecha.	125.000
----------------------	---------

Nota: Existen variantes de estilo, leyendas y puntuación rodeando la ceca.



Tipo 58
Variante por cruz estilo potenziada

Núm. 61.— Sin fecha.	175.000
----------------------	---------



Tipo 59
Variante por cruz en forma de trébol con cuatro tallos

Núm. 62.— Sin fecha.	150.000
----------------------	---------

CECA DE SEVILLA (Continuación)



Tipo 60
Variante por aspa

	Estimación
Núm. 63.— Sin fecha.	150.000

Nota: Existen variantes de estilo, leyendas, así como de aspa entre dos puntos.



Tipo 61
Variante por armiño

Núm. 64.— Sin fecha.	150.000
----------------------	---------

Nota: Existen variantes de estilo, leyenda y puntuación rodeando al armiño.



Tipo 62
Variante por ceca arriba y armiño debajo

Núm. 65.— Sin fecha.	150.000
----------------------	---------

Nota: Existen variantes de estilo, leyenda y sin puntos rodeando la ceca, así como circulito debajo del armiño.

FERNANDO E ISABEL

ORO-DOBLE EXCELENTE

CECA DE SEVILLA (Continuación)



Tipo 63

Variante por un segundo armiño en rev. bajo las plumas del águila, en el campo de la izq.

Estimación

Núm. 66.— Sin fecha.

225.000



Tipo 64

Sin marca de monedero y sin nombre de los reyes

Núm. 67.— Sin fecha.

300.000

CECA DE TOLEDO



Tipo 65

A izq. del escudo M; a der. T

Núm. 68.— Sin fecha.

300.000



Tipo 66

Variante por siglas coronadas

Núm. 69.— Sin fecha.

300.000

CECA DE TOLEDO (Continuación)



Tipo 67

Variante por a izq. del escudo T; a der. M

Estimación

Núm. 70.— Sin fecha.

250.000



Tipo 68

Variante por una segunda M en anv. entre los bustos

Núm. 71.— Sin fecha.

300.000



Tipo 69

Variante por a izq. del escudo M; a der. T

Núm. 72.— Sin fecha.

250.000



Tipo 70

Variante a izq. del escudo T surmontada por cinco puntos formando cruz; a der. T surmontada de círculo

Núm. 73.— Sin fecha.

325.000

FERNANDO E ISABEL

ORO-DOBLE EXCELENTE

CECA DE TOLEDO (Continuación)



Tipo 70 a./
Variante por escudo entre T-T

Núm. 73a.— Sin fecha. Estimación
325.000



Tipo 71
Variante por no llevar M en anv. y las dos T
surmontadas por cinco puntos en forma de cruz

Núm. 74.— Sin fecha. Estimación
325.000



Tipo 72
Variante a izq. del escudo cruz; a der. T

Núm. 75.— Sin fecha. Estimación
250.000



Tipo 73
Variante a izq. del escudo T; a der. cruz

Núm. 76.— Sin fecha. Estimación
250.000

CECA DE TOLEDO (Continuación)



Tipo 74
Variante a izq. del escudo T; a der. cinco
puntos en forma de cruz

Núm. 77.— Sin fecha. Estimación
250.000



Tipo 75
Variante a izq. del escudo cinco puntos en forma
de cruz y a der. T

Núm. 78.— Sin fecha. Estimación
275.000



Tipo 76
Variante estilo

Núm. 79.— Sin fecha. Estimación
225.000

FERNANDO E ISABEL
ORO-DOBLE EXCELENTE

CECA DE TOLEDO (Continuación)



Tipo 77

Variante por no llevar marcas monetarias en rev.
y si en anv. T surmontada de cruz arriba entre
las coronas

Estimación

Núm. 80.— Sin fecha.

225.000



Tipo 78

Variante por T surmontada de cruz abajo, entre
los bustos.

Núm. 81.— Sin fecha.

250.000



Tipo 79

Variante por T con dos puntos en sus ángulos arriba
entre las coronas, y en el campo de abajo cruz
entre los bustos.

Núm. 82.— Sin fecha.

350.000

FERNANDO E ISABEL

ORO-DOBLE DUCADO

CECA DE VALENCIA



Tipo 80

Núm. 83.— Sin fecha.

Estimación

Único
ejemplar
conocido

ORO-1/2 CASTELLANO

CECA DE LA CORUÑA



Tipo 81

Venera en puntos del escudo

Núm. 84.— Sin fecha.

Estimación

2.500.000

CECA DE SEGOVIA



Tipo 82

Acueducto en punta del escudo

Núm. 85.— Sin fecha.

Estimación

3.000.000

FERNANDO E ISABEL

ORO-1/2 CASTELLANO

CECA DE SEVILLA



Tipo 83
S-S a ambos lados del escudo

Núm. 86.— Sin fecha.

Estimación
325.000



Tipo 84
Variante por colocación busto rey en posición terciada

Núm. 87.— Sin fecha.

350.000



Tipo 84 a./
Variante por estrella encima y debajo de las S

Núm. 87a.— Sin fecha.

350.000



Tipo 85
Variante S en punta del escudo

Núm. 88.— Sin fecha.

400.000

CECA DE TOLEDO



Tipo 86
T en punta del escudo

Núm. 89.— Sin fecha.

Estimación

400.000

" 90.— Sin fecha.—Con flores entre la leyenda

400.000



Tipo 87
Variante T entre los cuarteles superiores del escudo

Núm. 91.— Sin fecha.

700.000



Tipo 88
Variante por dos cruces a ambos lados del escudo

Núm. 92.— Sin fecha.

400.000



Tipo 89
Variante por dos puntos a ambos lados del escudo

Núm. 93.— Sin fecha.

400.000



Tipo 90
Variante por tipo del 1/2 real de plata

Núm. 94.— Sin fecha.

600.000

FERNANDO E ISABEL

ORO-EXCELENTE

CECA DE BURGOS

Nota: No incluimos en este apartado los 1/2 treintines acuñados en Barcelona al estilo del excelente por ser piezas de Felipe III. Ver pág. 207, tipo 25, Núms. 52 y 53; Felipe IV. Ver pág. 248, tipos del 46 al 48, Núms. del 202 al 211.



Tipo 91

B en el campo de abajo entre los bustos

Núm. 95.— Sin fecha.

Estimación
400.000



Tipo 92

Variante B debajo de los bustos

Núm. 96.— Sin fecha.

400.000



Tipo 93

Variante B en el campo de arriba encima de las coronas

Núm. 97.— Sin fecha.

375.000

" 98.— Sin fecha.—Sin círculos a ambos lados del escudo

375.000

CECA DE LA CORUÑA



Tipo 94

A y venera entre dos bustos

Núm. 99.— Sin fecha.

Estimación
2.500.000

CECA DE CUENCA



Tipo 95

Núm. 100.— Sin fecha.

1.000.000

" 101.— Sin fecha.—Sin los puntos debajo de la C de la izq. del escudo

1.000.000

CECA DE GRANADA



Tipo 96

A ambos lados del escudo G sobre círculo

Núm. 102.— Sin fecha.

225.000



Tipo 97

Variante G a izq. del escudo; globo crucífero a der.

Núm. 103.— Sin fecha.

225.000

FERNANDO E ISABEL

ORO-EXCELENTE

CECA DE GRANADA (Continuación)



Tipo 98

Variante por cruz formada por tres puntos sobre globo

Núm. 104.— Sin fecha.

Estimación
300.000

CECA DE SEGOVIA



Tipo 99

Sin marca monetaria

Núm. 105.— Sin fecha.

700.000



Tipo 100

Variante por P entre los bustos

Núm. 106.— Sin fecha.

700.000



Tipo 101

Variante por A entre los bustos

Núm. 107.— Sin fecha.

325.000

CECA DE SEGOVIA (Continuación)



Tipo 102

Variante por K entre los bustos

Núm. 108.— Sin fecha.

Estimación
325.000

CECA DE SEVILLA



Tipo 103

Estrella entre los bustos.
En rev.: S-S a ambos lados del escudo

Núm. 109.— Sin fecha.

125.000

Nota: Existen variantes de puntuación rodeando la estrella.



Tipo 104

Variante con puntos arriba entre las coronas

Núm. 110.— Sin fecha.—Con tres puntos 125.000

" 111.— Sin fecha.—Con cuatro puntos 125.000

Nota: Existen variantes de puntuación rodeando la estrella, así como con o sin puntos encima y debajo de las S en rev.



Tipo 105

Variante por en lugar de estrella, cinco puntos

Núm. 112.— Sin fecha.

150.000

FERNANDO E ISABEL

ORO-EXCELENTE

CECA DE SEVILLA (Continuación)



Tipo 106

Variante por cruz entre las coronas

Estimación

Núm. 113.— Sin fecha.

150.000



Tipo 107

Variante sin marcas en anv.
En rev. las S sobre estrellas

Núm. 114.— Sin fecha.

200.000



Tipo 108

Variante por S entre los bustos.
Rev. sin marcas

Núm. 115.— Sin fecha.

175.000



Tipo 109

Variante por estrella entre las coronas

Núm. 116.— Sin fecha.

125.000

" 117.— Sin fecha.—S arriba entre las coronas y estrella abajo entre los bustos

200.000

CECA DE SEVILLA (Continuación)



Tipo 110

Variante por cruz.

En rev. tres puntos a ambos lados del escudo

Estimación

Núm. 118.— Sin fecha.

200.000



Tipo 111

Variante por cinco puntos en forma de cruz.

Núm. 119.— Sin fecha.

175.000



Tipo 112

Variante por cruz sobre dos puntos

Núm. 120.— Sin fecha.

175.000



Tipo 113

Variante por círculo en centro de la cruz

Núm. 121.— Sin fecha.

125.000



Tipo 114

Variante por aspa

Núm. 122.— Sin fecha.

150.000

Nota: Existen ejemplares con dos puntos a ambos lados de la aspa.

FERNANDO E ISABEL

ORO-EXCELENTE

CECA DE SEVILLA (Continuación)



Tipo 115

Variante por armiño. También en rev. armiño a der. del escudo.

Núm. 123.— Sin fecha.

Estimación
450.000



Tipo 115 a./

Variante por S encima de las coronas

Núm. 123a.— Sin fecha.

300.000

CECA DE TOLEDO



Tipo 116

+ a izq. del escudo, T. a der.

Núm. 124.— Sin fecha.

300.000



Tipo 117

I a izq. del escudo; T a der.

Núm. 125.— Sin fecha.

Rarísima

Nota: Vidal Quadras (n.º 6536) cometió el error de considerar esta moneda como perteneciente a la ceca de Toledo, cuando en realidad fue acuñada en Nápoles, siendo las siglas IT, las del monedero Gian Carlo Tramontano. Ver Cagiati pág. 8, Tipo A, N.º 1.

CECA DE TOLEDO (Continuación)



Tipo 118

T a izq. del escudo; + a der.

Núm. 126.— Sin fecha.

Estimación
325.000



Tipo 119

T a izq. del escudo; cinco puntos en forma de cruz, a der.

Núm. 127.— Sin fecha.

325.000



Tipo 120

T en punta del escudo

Núm. 128.— Sin fecha.

325.000



Tipo 121

En anv.: encima entre coronas T

Núm. 129.— Sin fecha.

350.000



Tipo 122

T surmontada de cruz, y en rev.: círculos a ambos lados del escudo

Núm. 130.— Sin fecha.

350.000

FERNANDO E ISABEL

ORO-DUCADO

CECA DE VALENCIA



Tipo 123
Entre los bustos V sobre las
siglas: S-C

Núm. 131.— Sin fecha.

Estimación
500.000



Tipo 124
Variante por marca de ceca corona

Núm. 132.— Sin fecha.

450.000



Tipo 125
Variante por siglas bajo corona: C-C

Núm. 133.— Sin fecha.

1.000.000

CECA DE VALENCIA (Continuación)



Tipo 126
Variante por siglas bajo corona: S-S

Núm. 134.— Sin fecha.

Estimación
250.000



Tipo 127
Variante sin grafila de circulitos que
enmarcan la leyenda

Núm. 135.— Sin fecha.

350.000

Nota: Existen variantes de leyenda así como adornos a ambos
lados de las siglas.



Tipo 127 a./
Variante por armas de Granada en
punta del escudo en rev.

Núm. 136a.— Sin fecha.

1.000.000

FERNANDO E ISABEL

PLATA-REAL DE A 8

CECA DE BURGOS



Tipo 137

VIII a izq. del escudo; a der. venera

Estimación

Núm. 146.— Sin fecha.

650.000



Tipo 138

VIII a izq. del escudo; a der. media luna

Núm. 147.— Sin fecha.

650.000



Tipo 139

8 a izq. del escudo; a der. media luna

Núm. 148.— Sin fecha.

650.000

Nota: Estas piezas fueron acuñadas bajo Carlos I a nombre de los Reyes Católicos.

CECA DE BURGOS (Continuación)



Tipo 139 a.)
R coronada en rev.

Estimación

Núm. 148a.— Sin fecha.

1.000.000

Nota: Estas piezas fueron acuñadas bajo Carlos I a nombre de los Reyes Católicos.

CECA DE SEGOVIA



Tipo 140

Núm. 149.— Sin fecha.—C (a izq. VIII,
a der. C)

2.000.000

" 149a.— Sin fecha.—C (a izq. C,
a der. VIII)

2.500.000

Nota: Estas piezas fueron acuñadas bajo Carlos I a nombre de los Reyes Católicos.

CECA DE SEVILLA



Tipo 141

VIII a izq. del escudo; a der. S

Núm. 150.— Sin fecha.—□

125.000

Nota: Existen variantes de leyenda, colocación del ensayador así como haz de seis o siete flechas.

FERNANDO E ISABEL

PLATA-REAL DE A 8

CECA DE SEVILLA (Continuación)



Tipo 142

S a izq. del escudo; a der. VIII

Estimación

Núm. 151.— Sin fecha.— □

100.000

Nota: Existen variantes de leyenda, colocación del ensayador así como haz de seis o siete flechas.



Tipo 143

Variante por cospel irregular y arte decadente

Núm. 152.— Sin fecha.— □

60.000

Nota: Los dos primeros tipos de esta ceca fueron acuñados bajo Carlos I a nombre de los Reyes Católicos. El último tipo que ilustramos podemos asegurar que se fabricaron en el *Nuevo Continente* ya que todos los que se conocen provienen de un hallazgo marino en las costas americanas.

CECA DE SEVILLA (Continuación)



Tipo 144

8 a izq. del escudo; a der. S

Estimación

Núm. 153.— Sin fecha.— □

300.000

Nota: Estas piezas como las anteriores fueron acuñadas bajo Carlos I a nombre de los Reyes Católicos.

CECA DE TOLEDO



Tipo 145

VIII a izq. del escudo; a der. †

Núm. 154.— Sin fecha.— M

650.000



Tipo 146

† a izq. del escudo; a der. VIII

Núm. 155.— Sin fecha.— M

700.000

Nota: Estas piezas fueron acuñadas bajo Carlos I a nombre de los Reyes Católicos.

FERNANDO E ISABEL

PLATA-REAL DE A 4

CECA DE BURGOS



Tipo 147

Valor a izq. del escudo; a der. ensayador

	Estimación
Núm. 156.— Sin fecha.—Circulito	500.000
" 157.— Sin fecha.—Cuatro circulitos en rev.	500.000
" 158.— Sin fecha.—Dos círculos	500.000



Tipo 148

Ensayador a izq. del escudo; a der. valor

Núm. 159.— Sin fecha.—Tres circulitos, valor también en rev.	500.000
" 160.— Sin fecha.—Un circulito	500.000
" 161.— Sin fecha.—Venera	500.000
" 162.— Sin fecha.—Menguante	500.000

Nota: Estas piezas fueron acuñadas bajo Carlos I a nombre de los Reyes Católicos.

CECA DE GRANADA



Tipo 149

Núm. 163.— Sin fecha.—Hoja crucifera (en rev.)	450.000
" 164.— Sin fecha.—Sin ens.	450.000

Nota: Estas piezas fuerón acuñadas bajo Carlos I a nombre de los Reyes Católicos.

CECA DE SEGOVIA



Tipo 150

	Estimación
Núm. 165.— Sin fecha.—P	500.000
" 166.— Sin fecha.—C	500.000
" 167.— Sin fecha.—A	500.000
" 168.— Sin fecha.—D	500.000

Nota: Estas piezas fueron acuñadas bajo Carlos I a nombre de los Reyes Católicos.

CECA DE SEVILLA



Tipo 151

Ceca a izq. del escudo; a der. valor y ensayador, también este último en rev.

Núm. 169.— Sin fecha.—Vero	200.000
----------------------------	---------



Tipo 152

Ceca a izq. del escudo; a der. valor. En rev.: ensayador.

Núm. 170.— Sin fecha.—P y vero	130.000
" 171.— Sin fecha.—P	100.000
" 171a.— Sin fecha.—PP	100.000
" 172.— Sin fecha.—I	100.000

FERNANDO E ISABEL

PLATA-REAL DE A 4

CECA DE SEVILLA (Continuación)

	Estimación
Núm. 173.— Sin fecha.—I y estrella de ocho puntas	100.000
" 174.— Sin fecha.—P y estrella de ocho puntas	40.000
" 175.— Sin fecha.—Estrella de ocho puntas rodeadas de cuatro circulitos	40.000
" 176.— Sin fecha.—Estrella de ocho puntas entre dos circulitos	40.000
" 177.— Sin fecha.—Estrella de ocho puntas	40.000
" 178.— Sin fecha.—Circulito	45.000
" 179.— Sin fecha.—P en forma de cuadrado	20.000
" 180.— Sin fecha.—Monograma GA	100.000

Nota: El tipo 152 posee muchas variantes de leyenda así como de distintos puntos alrededor de las cecas.



Tipo 153

Valor a izq. del escudo; a der. ceca, y ensayador en rev.

Núm. 181.— Sin fecha.—P en forma de cuadrado	30.000
" 181a.— Sin fecha.—P y vero	80.000

Nota: Existen variantes de leyenda. Estas piezas fueron acuñadas bajo Carlos I a nombre de Los Reyes Católicos.

CECA DE TOLEDO



Tipo 154

♀ a izq. del escudo; a der. valor

Estimación

Núm. 182.— Sin fecha.—M surmontada de estrellitas	225.000
" 183.— Sin fecha.—M	250.000



Tipo 155

Variante por ceca T

Núm. 184.— Sin fecha.—M	225.000
-------------------------	---------

Nota: Estas piezas fueron acuñadas bajo Carlos I a nombre de Los Reyes Católicos.

FERNANDO E ISABEL

PLATA-REAL DE A 2

CECA DE BURGOS



Tipo 156

Núm.	Descripción	Estimación
Núm. 185.—	Sin fecha.—En anv.: II-O; En rev.: B	22.000
" 186.—	" " —En anv.: O-II; En rev.: B	22.000
" 187.—	" " —En anv.: B-II; En rev.: R	30.000
" 188.—	" " —En anv.: II-□; En rev.: B	22.000
" 189.—	" " —En anv.: II-□; En rev.: B y R	22.000
" 190.—	" " —En anv.: □-II; En rev.: B	22.000
" 190a.—	" " —En anv.: A-II; En rev.: B	30.000

CECA DE CUENCA



Tipo 157

Núm. 191.—	Sin fecha. En anv.: P-II; En rev.: C gótica y cáliz surmontado de estrella	25.000
" 192.—	Sin fecha. En anv.: C gótica—P; En rev.: C gótica y cáliz surmontado de estrella	25.000
" 193.—	Sin fecha. En anv.: P—o; En rev.: C gótica	25.000
" 194.—	Sin fecha. En anv.: R-II; En rev.: C gótica y cáliz surmontado de estrella	25.000
" 195.—	Sin fecha. En anv.: R-II; En rev.: C gótica	25.000

CECA DE GRANADA



Tipo 158

Núm.	Descripción	Estimación
Núm. 196.—	Sin fecha. En anv.: II-G; En rev.: R	15.000
" 197.—	Sin fecha. En anv.: II-G; En rev.: R y trébol	16.000
" 198.—	Sin fecha. En anv.: II-G; En rev.: R y flor	15.000
" 199.—	Sin fecha. En anv.: G-II; En rev.: T	20.000
" 199a.—	Sin fecha. En anv.: G-II; En rev.: G	20.000
" 200.—	Sin fecha. En anv.: G-II; En rev.: R	12.000
" 200a.—	Sin fecha. En anv.: G-II; En rev.: R	20.000
" 201.—	Sin fecha. En anv.: G-II; En rev.: armiño	19.000
" 202.—	Sin fecha. En anv.: G-II; En rev.: Trébol y dos hojas	19.000
" 203.—	Sin fecha. En anv.: G-II; En rev.: R	12.000
" 204.—	Sin fecha. En anv.: G-II; En rev.: R	12.000
" 205.—	Sin fecha. En anv.: G-II; En rev.: R	12.000
" 206.—	Sin fecha. En anv.: G-II; En rev.: K	12.000
" 207.—	Sin fecha. En anv.: G-II; En rev.: R y trébol	15.000
" 208.—	Sin fecha. En anv.: G surmontada de hoja-II; En rev.: R	19.000
" 209.—	Sin fecha. En anv.: G entre dos hojas-II entre dos hojas; En rev.: R	19.000

FERNANDO E ISABEL

PLATA-REAL DE A 2

CECA DE GRANADA (Continuación)

Núm.	Descripción	Estimación
Núm. 210.—	Sin fecha. En anv.: G entre dos hojas.-II entre dos hojas; - En rev.: R rodeado de tres o seis hojas	19.000
" 211.—	Sin fecha. En anv.: G entre dos hojas.-II abajo hoja; En rev.: seis hojas	22.000

CECA DE SEGOVIA



Tipo 159

Núm. 212.—	Sin fecha. En anv.: II-P; En rev.: ceca	25.000
" 213.—	Sin fecha. En anv.: P-II; En rev.: ceca	19.000
" 214.—	Sin fecha. En anv.: P-II; En rev.: ceca	19.000
" 214a.—	Sin fecha. En anv.: P-II; En rev.: ceca entre circulitos	20.000
" 215.—	Sin fecha. En anv.: P-II; En rev.: ceca	19.000
" 215a.—	Sin fecha. En anv.: II-A; En rev.: ceca	25.000

CECA DE SEVILLA



Tipo 160

Núm. 216.—	Sin fecha. En anv.: II-S; En rev.: □	13.000
" 216a.—	Sin fecha. En anv.: II-S; En rev.: sin ensayador	17.000

CECA DE SEVILLA (Continuación)

Núm.	Descripción	Estimación
Núm. 217.—	Sin fecha. En anv.: S-II; En rev.: sin ensayador	13.000
" 217a.—	Sin fecha. En anv.: S-II En rev.: vero	15.000
" 218.—	Sin fecha. En anv.: S-II; En rev.: □	10.000
" 219.—	Sin fecha. En anv.: S-II; En rev.: estrella	10.000
" 219a.—	Sin fecha. En anv.: S-II; En rev.: dos estrellas	15.000
" 220.—	Sin fecha. En anv.: S-II; En rev.: estrella entre dos círculos	13.000
" 221.—	Sin fecha. En anv.: S-II; En rev.: I entre dos círculos	25.000
" 221a.—	Sin fecha. En anv.: S-II; En rev.: I y vero	25.000
" 222.—	Sin fecha. En anv.: S-II; En rev.: armino	25.000
" 222a.—	Sin fecha. En anv.: S-II; En rev.: GA (monograma)	35.000

CECA DE TOLEDO



Tipo 161

Núm. 223.—	Sin fecha. En anv.: T-II; En rev.: M surmontada de estrella	15.000
" 224.—	Sin fecha. En anv.: T-II; En rev.: A y M surmontada de estrella	35.000
" 225.—	Sin fecha. En anv.: T-II; En rev.: M	13.000
" 226.—	Sin fecha. En anv.: T-II; En rev.: M	13.000

FERNANDO E ISABEL

PLATA-REAL DE A 2

CECA DE TOLEDO (Continuación)

	Estimación
Núm. 227.— Sin fecha. En anv.: T-II; En rev.: M surmontada de estrella	15.000
” 228.— Sin fecha. En anv.: T-M, surmontada de estrella	20.000
” 228a.— Sin fecha. En anv.: T-M surmontada de estrella; En rev.: M surmontada de estrella	20.000
” 229.— Sin fecha. En anv.: M-II; En rev.: T	20.000
” 230.— Sin fecha. En anv.: II-T; En rev.: M	17.000

FERNANDO E ISABEL

PLATA-REAL DE A 1

CECA DE BURGOS



Tipo 162

B en el centro de los cuarteles superiores

Núm. 231.— Sin fecha.

Estimación
60.000

Nota: Esta pieza fue acuñada antes de la Pragmática de 1497.



Tipo 163

B en el reverso

Núm. 232.—	Sin fecha.—En ley del rev.: Cruz patada	7.000
" 233.—	Sin fecha.—En ley del rev.: armiño y cruz patada	10.000
" 234.—	Sin fecha.—En ley del rev.: Venera y cruz patada	10.000
" 235.—	Sin fecha.—En ley del rev.: hoja de perejil y cruz patada	12.000
" 236.—	Sin fecha.—En ley del rev.: cabeza de águila y cruz patada	10.000
" 237.—	Sin fecha.—En ley del rev.: caldero y cruz patada	10.000
" 238.—	Sin fecha.—En ley del rev.: aspa, cruz patada y aspa	9.000
" 239.—	Sin fecha.—En ley del rev.: estrella y cruz patada	8.000
" 239a.—	Sin fecha.—En rev.: aspa, cruz patada y corazón	15.000
" 240.—	Sin fecha.—En anv.: escudo entre manguantes	15.000
" 241.—	Sin fecha.—En anv.: escudo entre puntos	8.000
" 242.—	Sin fecha.—En anv.: escudo entre tres puntos	8.000

CECA DE BURGOS (Continuación)



Tipo 164

Variante reverso por F coronada sobre B

Núm. 243.— Sin fecha.—En ley del rev.: cabeza de águila y cruz patada

Estimación

80.000

Nota: Posiblemente esta pieza fue acuñada para las emisiones americanas.

CECA DE LA CORUÑA



Tipo 165

Venera en punta del escudo del anv.

Núm. 244.— Sin fecha.

90.000

Nota: Esta pieza fue acuñada antes de la Pragmática de 1497



Tipo 166

En rev.: Venera y ensayador

Núm. 245.—	Sin fecha.—A (Haz de cinco flechas)	25.000
" 246.—	Sin fecha.—A (Haz de seis flechas)	30.000
" 247.—	Sin fecha.—P	30.000

FERNANDO E ISABEL

PLATA-REAL DE A 1

CECA DE CUENCA





Tipo 167

Núm. 248.— Sin fecha.—En anv.: D-Cáliz	35.000
" 249.— " " — " " : Cáliz-D	35.000
" 250.— " " — " " : Cáliz-D	35.000

Nota: Estas piezas fueron acuñadas antes de la Pragmática de 1497.



Tipo 168

Núm. 251.— Sin fecha.—En rev.: D y en leyenda +	7.000
" 252.— Sin fecha.—En rev.: D * y en leyenda hoja de perejil	8.000
" 253.— Sin fecha.—En anv.:  ; En rev.: 	7.000









CECA DE GRANADA



Tipo 169

Núm. 254.— Sin fecha.—En anv.: o-o;	En rev.: G	5.000
" 255.— " " —En anv.: o-o;	En rev.: G y circulitos	6.000
" 256.— " " —En anv.: R;	En rev.: G y circulitos	6.500
" 257.— " " —En anv.: 	En rev.: G	6.500
" 257a.— " " —En anv.: x;	En rev.: G	9.000

CECA DE GRANADA (Continuación)

Núm.	Descripción	Estimación
Núm. 258.—	Sin fecha.—En anv.: +-+;	
	En rev.: G	5.000
" 259.—	" " —En anv.: ★ ★;	
	En rev.: G	6.000
" 260.—	" " —En anv.: ★;	
	En rev.: G	5.000
" 261.—	" " —En anv.:  ;	
	En rev.: 	6.000
" 262.—	" " —En anv.: 	
	En rev.: 	5.000
" 263.—	" " —En anv.: 	
	En rev.: 	4.000
" 264.—	" " —En anv.: R-G;	
	En rev.: 	5.000
" 265.—	" " —En anv.: 	
	En rev.: R	6.000
" 265a.—	" " —En anv.: G;	
	En rev.: 	8.000

CECA DE SEGOVIA







Tipo 170

Núm. 266.— Sin fecha	
" 267.— " " —En rev.: ★ ★	40.000

Nota: Estas piezas fueron acuñadas antes de la Pragmática de 1497.



Tipo 171

Núm. 268.— Sin fecha.—En rev.: 	10.000	
" 269.— " " —En rev.: » B	12.000	
" 270.— " " —En rev.: » F	11.000	
" 271.— " " —En rev.: » P (gótica)	13.000	
" 272.— " " —En rev.: » P (romana)	18.000	
" 273.— " " —En anv.: 		
	En rev.: 	13.000
" 273a.— " " —En anv.: 		
	En rev.: 	18.000

FERNANDO E ISABEL

PLATA-REAL DE A 1

CECA DE SEGOVIA (Continuación)

Núm.	Descripción	Estimación
Núm. 274.	Sin fecha.—En anv.: -K; En rev.:	10.000
" 275.	" " —En anv.: ; En rev.:	10.000
" 276.	" " —En rev.:	8.000
" 277.	" " —En anv.: ; En rev.:	10.000
" 278.	" " —En anv.: -8; En rev.:	12.000
" 279.	" " —En anv.: A-8; En rev.:	13.000
" 280.	" " —En anv.: D; En rev.:	15.000

CECA DE SEVILLA



Tipo 171 a.

Núm. 280a.— Sin fecha.—S-S 150.000

Nota: Estas piezas fueron acuñadas antes de la Pragmática de 1497.



Tipo 172

Núm. 281.	Sin fecha.—En rev.: * S	5.000
" 282.	" " —En rev.: * S (Nombre de los Reyes en anv. y rev.)	15.000
" 283.	" " —En rev.: S	5.000
" 284.	" " —En rev.: *	5.000
" 285.	" " —En rev.:	5.000
" 286.	" " —En anv.: o-o; En rev.: * S	5.000
" 287.	" " —En anv.: ** En rev.: S y puntitos	5.000
" 288.	" " —En anv.: ; En rev.: S y puntitos	5.000

CECA DE SEVILLA (Continuación)

Núm.	Descripción	Estimación
Núm. 289.	Sin fecha.—En anv.: ; En rev.: SS (pequeñas)	6.000
" 290.	" " —En anv.: ; En rev.: SS (grandes)	6.000
" 291.	" " —En anv.: -8; En rev.: S y puntitos	6.000
" 292.	" " —En anv.: * * * En rev.: S y puntitos	6.000
" 293.	" " —En anv.: -8; En rev.: S y puntitos	7.000
" 294.	" " —En anv.: -8; En rev.: S y puntitos	7.000
" 295.	" " —En anv.: □-S;	5.000
" 296.	" " —En anv.: S-★;	5.000
" 297.	" " —En anv.: armiño-armiños; En rev.: S y puntitos	7.000
" 298.	" " —En anv.: armiño-S;	7.000
" 298a.	" " —En anv.: Sólo armiño; En rev.: S	10.000
" 299.	" " —En anv.: A-S; En rev.: S y puntitos	7.000
" 300.	" " —En anv.: S-S; En rev.: I	10.000

CECA DE TOLEDO



Tipo 173

Núm. 301.	Sin fecha	35.000
" 302.	" " —En rev.: o-o	35.000
" 303.	" " —En rev.:	35.000
" 304.	" " —En anv.: T-T	35.000
" 304a.	" " —En rev.:	35.000
" 304b.	" " —En rev.: ★-★	35.000

Nota: Estas piezas fueron acuñadas antes de la Pragmática de 1497.

FERNANDO E ISABEL

PLATA-REAL DE A 1

CECA DE TOLEDO (Continuación)



Tipo 174

Núm.	Descripción	Estimación
Núm. 305.	Sin fecha.—En anv.: \ddagger -M En rev.: M	6.500
" 306.— "	" —En anv.: \clubsuit -T	6.500
" 307.— "	" —En anv.: T	6.000
" 308.— "	" —En anv.: M-T	5.000
" 309.— "	" —En anv.: M-T; En rev.: M	7.000
" 310.— "	" —En anv.: T-M	5.000
" 311.— "	" —En anv.: T-M; En rev.: M	6.000
" 312.— "	" —En rev.: \ddagger	8.000
" 313.— "	" —En anv.: \ddagger -T	7.000
" 314.— "	" —En rev.: T	6.000
" 315.— "	" —En anv.: T- \clubsuit	6.000
" 316.— "	" —En rev.: \ddagger	6.000

CECA DE ZARAGOZA



Tipo 175

En anv. C y en rev.: IC

Núm. 317.— Sin fecha. 200.000

SIN MARCA DE CECA



Tipo 176

Estimación

Núm. 318.— Sin fecha. 125.000

Nota: Esta moneda fue acuñada antes de la Pragmática de 1497.

CECA DE SANTO DOMINGO



Tipo 176 a.

En anv.: S-S; en rev.: F coronada

Núm. 318a.— Sin fecha. 300.000



Tipo 176 b.

En rev.: S debajo de F

Núm. 318b.— Sin fecha. 300.000

FERNANDO E ISABEL

PLATA - 1/2 REAL

CECA DE BURGOS

Similar al tipo 179
Tipo 177

Núm. 319.— Sin fecha. Estimación
40.000

Nota: Esta moneda fue acuñada antes de la Pragmática de 1497.



Tipo 178

Núm. 320.— Sin fecha.—En ley: †	4.000
" 321.— " " —En ley: †	4.000
" 322.— " " —En ley: venera y †	4.000
" 323.— " " —En ley: cabeza de águila y †	25.000
" 324.— " " —En ley: caldero † (en anv.)	15.000
" 325.— " " —En ley: hoja de perejil y †	4.000
" 326.— " " —En ley: † y corazón	6.000

CECA DE LA CORUÑA



Tipo 179

Venera bajo leones y castillos

Núm. 327.— Sin fecha. 45.000

Nota: Esta pieza fue acuñada antes de la Pragmática de 1497.



Tipo 180

Núm. 328.— Sin fecha.—En anv.: Concha-A	40.000
" 329.— " —En anv.: A-concha	40.000

CECA DE CUENCA



Tipo 181

En rev.: D-cáliz

Núm. 330.— Sin fecha. Estimación
40.000



Tipo 182

Núm. 331.— Sin fecha.—En rev.: D y en ley: hoja de perejil	15.000
" 332.— " —En rev.: D y en ley: cáliz	15.000
" 333.— " —En rev.: D y en ley: †	13.000

CECA DE GRANADA



Tipo 183

Núm. 334.— Sin fecha.—En anv.: G̃ (romana), en rev.: circulitos	4.000
" 335.— Sin fecha.—En anv.: G̃ (gótica), en rev.: ∴	4.000
" 336.— Sin fecha.—En anv.: G (gótica) y armiño	4.000
" 337.— Sin fecha.—En anv.: G̃-R̃ (romanas); en rev.: ∴	9.000
" 338.— Sin fecha.—En anv.: G (romana); En rev.: R †	4.000
" 339.— Sin fecha.—En anv.: G̃ (romana);	6.000

CECA DE SEGOVIA



Tipo 184

Núm. 340.— Sin fecha. 40.000

Nota: Esta pieza fue acuñada antes de la Pragmática de 1497.

FERNANDO E ISABEL

PLATA - 1/2 REAL

CECA DE SEGOVIA (Continuación)



Tipo 185

Núm.	Descripción	Estimación
Núm. 341.—	Sin fecha. F	8.000
" 342.—	" circulos	8.000
" 343.—	" G	9.000
" 344.—	" O	8.000
" 345.—	" A	9.000
" 346.—	" B	9.000
" 347.—	" P	8.000
" 348.—	"	9.000

CECA DE SEVILLA



Tipo 186

S sobre estrella a ambos lados de la F

Núm. 349.—	Sin fecha.	70.000
------------	------------	--------

Nota: Esta pieza fue acuñada para su circulación en Santo Domingo.



Tipo 187

Núm. 350.—	Sin fecha. En anv.	5.000
" 351.—	" " " : armiño;	
" 352.—	" " En rev.:	8.000
" 353.—	" " En anv.:	5.000
" 354.—	" " "	5.000
" 354.—	" " "	
" 354.—	" " En rev.:	6.000

CECA DE TOLEDO



Tipo 188

Núm.	Descripción	Estimación
Núm. 335.—	Sin fecha. En anv.: T, En rev.: T	10.000
" 356.—	" " En rev.: T	25.000

Nota: Estas piezas fueron acuñadas antes de la Pragmática de 1497.



Tipo 189

Núm. 357.—	Sin fecha. En rev.:	5.000
" 358.—	" " En anv.:	7.000
" 359.—	" " En rev.:	5.000
" 360.—	" " En rev.: Sin marca de ceca	15.000
" 361.—	" " En anv.:	9.000

CECA DE ZARAGOZA

Tipo 189 a.

Similar al tipo 85 de Fernando II, pág. 78 pero leyenda anv.: FERDINANDVS:ET: ELISABET REX

Núm. 361a.—	Sin fecha.	90.000
-------------	------------	--------

SIN MARCA DE CECA



Tipo 190

Núm. 362.—	Sin fecha.	90.000
------------	------------	--------

FERNANDO E ISABEL

PLATA

1/4 DE REAL

CECA DE BURGOS



Tipo 191

Núm. 363.— Sin fecha.—En anv.: O-O;
 En rev.: o B (Tipo a) 55.000
 " 364.— " " —En rev.: B (Tipo b) 55.000

Estimación

Nota: Estas piezas fueron acuñadas antes de la Pragmática de 1497.

1/4 DE REAL

CECA DE SEVILLA



Tipo 195

Núm. 368.— Sin fecha. En anv.: S

Estimación
25.000

CECA DE LA CORUÑA



Tipo 192

Núm. 365.— Sin fecha. En anv.: concha - A 40.000

CECA DE TOLEDO



Tipo 196

Núm. 369.— Sin fecha. En anv.: † 30.000

CECA DE GRANADA



Tipo 193

Núm. 366.— Sin fecha. En anv.: ⚔ 30.000

1/8 DE REAL

CECA DE CUENCA



Tipo 197

Núm. 370.— Sin fecha. En anv.: ⚔ 90.000

CECA DE SEGOVIA



Tipo 194

Núm. 367.— Sin fecha. En anv.: ⚔ 30.000

FERNANDO E ISABEL

COBRE

CECA DE BURGOS

4 MARAVEDIS



Tipo 198

Núm.	En anv.:	Estimación
371.	En anv.: (B)	4.000
372.	" : (B)	4.000
373.	" : B	4.000
374.	" : oBo; en rev.: Venera debajo león	4.000
375.	" : III B; en rev.: Venera debajo león	4.000
376.	" : B III; en rev.: O encima león	4.000
377.	" : concha, B y III	4.000
378.	" : concha, B y III En rev.: armiño debajo león	4.000
379.	En anv.: III B y concha	5.000
380.	" : armiño, B y armiño	5.000
381.	" : armiño, B y armiño En rev.: Venera y o debajo león	5.000
382.	En anv.: OB; en rev.: o debajo león	5.000

2 MARAVEDIS



a)

b)

Tipo 199

Núm. 383.	Sin fecha.—Tipo a)	80.000
" 384.	" " —Tipo b)	80.000

Nota: Estas piezas fueron acuñadas para su circulación en Santo Domingo



Tipo 200

Núm. 385.	En anv.: armiño oBo En rev.: armiño delante león	4.000
-----------	---	-------

CECA DE BURGOS (Continuación)

Estimación

Núm. 386.	En anv.: (B)	4.000
" 387.	" : Venera, B, venera; En rev.: granada	4.000
" 388.	En anv.: (B)	4.000
" 389.	" : oBo; En rev.: granada delante león	4.000
" 390.	En anv.: C + B; En rev.: :	4.000

1 MARAVEDI



Tipo 200 a./

Núm. 390a.	Sin fecha.	80.000
------------	------------	--------

Nota: Esta pieza fue acuñada para su circulación en Santo Domingo.

BLANCA



Tipo 201

Núm. 391.	En rev.: B	2.000
" 392.	" : oBo	2.000
" 393.	" : Venera oBo venera	3.000
" 394.	" : armiño B armiño	4.000
" 395.	En anv.: () ; En rev.: B	4.000
" 396.	" : OOO; En rev.: B, venera	4.500
" 397.	" : oBo; En rev.: ()	4.500

CECA DE LA CORUÑA

4 MARAVEDIS



Tipo 202

Núm. 398.	En anv.: A; En rev.: venera debajo León	6.000
" 399.	En anv.: Venera A y 4	7.000
" 400.	" : F; En rev.: venera debajo león y o encima	6.000

FERNANDO E ISABEL

COBRE

CECA DE LA CORUÑA (Continuación)

	Estimación
Núm. 401.—En anv.: F4, En rev.: venera debajo león y o encima	7.000
" 402.—En anv.: E; En rev.: venera debajo león y o encima	6.000
" 403.—En anv.: A; En rev.: P debajo león	6.000
" 404.—En anv.: Venera K y B III	7.000

2 MARAVEDIS



Tipo 203

Núm. 405.—En anv.: S• En rev.: venera debajo león	5.000
" 406.—En anv.: A; En rev.: venera debajo león	5.000
" 407.—En anv.: +A+ En rev.: venera debajo león	5.000
" 408.—En anv.: °.A.°; En rev.: venera debajo león	5.000
" 409.—En anv.: E; En rev.: venera debajo león	6.000
" 410.—En anv.: F; En rev.: venera debajo león	6.000

BLANCA



Tipo 204

Núm. 411.— En anv.: 5 círculos; rev.: venera entre círculos	6.000
" 412.— En anv.: 2 veneras surmontadas por círculos; rev.: venera y puntos	12.000
" 413.— En anv.: venera, A; rev.: A, venera	6.000

CECA DE CUENCA

4 MARAVEDIS



Tipo 205

	Estimación
Núm. 414.—En anv.: A C	4.000
" 415.— " : A C En rev.: C encima león	4.500
" 416.—En anv.: AC; En rev.: C encima y debajo león	5.000
" 417.—En anv.: A C; En rev.: C venera A debajo león	5.000
" 418.—En anv.: A C En rev.: † granada A	6.000
" 419.—En anv.: C †	4.000
" 420.— " : C †; En rev.: estrella sobre cáliz debajo león	5.000
" 421.—En anv.: C	4.000
" 422.— " : † C; En rev.: C debajo león	4.000
" 423.—En anv.: † C; En rev.: C debajo león	4.000
" 424.—En anv.: † C	4.000
" 425.—En anv.: C, estrella sobre cáliz; En rev.: † delante león	4.000
" 426.— " : C, estrella sobre cáliz; En rev.: C detrás león	5.000
" 427.— " : estrella sobre cáliz; En rev.: † delante león	4.000
" 428.— " : C, estrella sobre cáliz; En rev.: † delante león, A detrás león	5.000
" 429.— " : Cáliz; En rev.: † delante león A detrás león	5.000
" 430.— " : C y estrella sobre cáliz; En rev.: Cruz sobre cáliz delante león y A detrás	5.000
" 431.— " : D †	4.000
" 432.— " : AC; En rev.: C, granada debajo león	5.000
" 433.— " : C A; En rev.: estrella sobre cáliz encima león y † debajo	5.000
" 434.— " : † C	4.000
" 435.— " : † C; En rev.: estrella sobre cáliz debajo león	5.000

FERNANDO E ISABEL

COBRE

CECA DE CUENCA (Continuación)

2 MARAVEDIS



Tipo 206

Núm.	En anv.:	En rev.:	Estimación
Núm. 436.	⊕ α		3.000
" 437.—	"	A α ; en rev.: α encima león y debajo granada	4.000
" 438.—	"	⊕ C ; En rev.: estrella sobre cáliz debajo león	4.000
" 439.—	"	⊕ C	3.000
" 440.—	"	C ⊕ ; En rev.: estrella sobre cáliz delante león	3.000
" 441.—	"	C ⊕	3.000
" 442.—	"	⊕ α ; En rev.: α , venera y Å debajo león	4.000
" 443.—	"	⊕ Å ; En rev.: ⊕ , α y A	4.000
" 444.—	"	⊕ α ; En rev.: α en leyenda	4.000
" 445.—	"	⊕ P	4.000

BLANCA

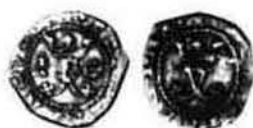

Tipo 207

Núm. 446.—	En anv.: α -P;	En rev.: tres estrellas	3.000
" 447.—	"	P-α En rev.: dos estrellas	3.000
" 448.—	"	O-A; En rev.: o α	4.000
" 449.—	"	*-• ; En rev.: α	3.000
" 450.—	"	⊕ -α ; En rev.: puntitos y α	3.000
" 451.—	"	o α o ; En rev.: o P o	3.000
" 452.—	"	⊕ -C	3.000
" 453.—	"	C-⊕	3.000
" 454.—	"	*-C ; En rev.: * C	4.000
" 455.—	"	α	3.000

CECA DE CUENCA (Continuación)

Estimación

Núm. 456.—	En anv.: I-Cáliz;	En rev.: α -Å	12.000
" 457.—	"	α -• ; En rev.: α -•	3.000
" 458.—	"	*-α ; En rev.: *-α	3.000
" 459.—	"	•-α ; En rev.: •-α	4.000
" 460.—	"	α ; En rev.: P	3.000
" 461.—	"	P-α En rev.: dos estrellas y P	4.000
" 462.—	"	α -Cáliz	4.000

CECA DE GRANADA

4 MARAVEDIS



Tipo 208

Núm. 463.—	En anv.: G-K		5.500
" 464.—	"	R-G	5.000
" 465.—	"	R-G	5.000

2 MARAVEDIS



Tipo 209

Núm. 466.—	En anv.: G-R;	En rev.: + debajo león	3.000
" 467.—	"	R-G; En rev.: + debajo león	3.000
" 468.—	"	R-G; En rev.: + debajo león	3.000
" 469.—	"	G-K; En rev.: + debajo león	4.000
" 470.—	"	⊕ -⊕ En rev.: + debajo león y G encima	4.500

FERNANDO E ISABEL

COBRE

CECA DE GRANADA (Continuación)

BLANCA



Tipo 210

Núm.	En anv.:	En rev.:	Estimación
Núm. 471.—	G-G ^o	+	4.000
" 472.—	G-G;	+	4.000
" 473.—	G-G;	G+	4.000
" 474.—	G-G;	+	4.000
" 475.—	G-R;	G ^o R	4.000
" 476.—	R ^o G;	o-o	4.000
" 477.—	G-G	o ^o -o ^o	3.000
" 478.—	G-G;	ñ - ñ	4.000

CECA DE SEGOVIA

4 MARAVEDIS



Tipo 211

Núm. 479.—	En anv.: P	En rev.: P	6.000
" 479a.—	" : P;	" P	6.000
" 480.—	" : IC;	" I	7.000
" 481.—	" : P-P;		6.000

2 MARAVEDIS



Tipo 212

Núm. 482.—	En anv.: m;	En rev.: P y tres círculos	6.000
" 483.—	En anv.: P;	En rev.: P	6.000
" 484.—	En anv.: P;	En rev.: P y dos círculos	6.000
" 485.—	En anv.: G y círculo;	En rev.: P	6.000
" 485a.—	En anv.: G y dos círculos;	En rev.: P	6.000
" 485b.—	En anv.: Círculo y K;	En rev.: o P o	6.000
" 485c.—	En anv.: Círculo y K;	En rev.: P y cuatro círculos	6.000

CECA DE SEGOVIA (Continuación)

Núm.	En anv.:	En rev.:	Estimación
Núm. 485d.—	En anv.: Círculo y K;	En rev.: P	6.000
" 485e.—	En anv.: K y tres círculos;	En rev.: tres círculos	6.000
" 485f.—	En anv.: K;	En rev.: o P o	6.000
" 485g.—	En anv.: K y dos círculos;	En rev.: P y cuatro círculos	6.000
" 485h.—	En anv.: P;	En rev.: P	6.000

BLANCA



Tipo 213

Núm. 486.—	En anv.: círculos;	En rev.: m y círculos	5.000
" 486a.—	En anv.: círculos;	En rev.: P, m y tres círculos	7.000
" 487.—	En anv.: tres círculos;	En rev.: P, m y círculo	5.000
" 487a.—	En anv.: dos círculos;	En rev.: P y m	5.000
" 487b.—	En anv.: dos círculos;	En rev.: tres círculos;	5.000
" 487c.—	En anv.: tres círculos;	En rev.: círculo m y A	6.000
" 487d.—	En anv.: dos círculos;	En rev.: círculo m y A	6.000
" 487e.—	En anv.: tres círculos;	En rev.: círculo P y A	6.000
" 487f.—	En anv.: tres hojas perejil;	En rev.: hoja perejil m y A	7.000
" 487g.—	En anv.: tres cruces;	En rev.: P y A	6.000
" 488.—	En anv.: dos X;	En rev.: X, m y A	6.000
" 488a.—	En anv.: A-m;	En rev.: m y A	6.000
" 488b.—	En anv.: tres círculos;	En rev.: o m y K	6.000
" 488c.—	En anv.: sin marcas;	En rev.: m y K	6.000
" 488d.—	En anv.: P-estrella;	En rev.: estrella, m y D	6.000
" 489.—	En anv.: tres círculos;	En rev.: o m y B	6.000
" 490.—	En anv.: tres círculos;	En rev.: o m y B	6.000
" 491.—	En anv.: tres círculos;	En rev.: o m y F	6.000
" 492.—	En anv.: tres círculos;	En rev.: o m y R	6.000

FERNANDO E ISABEL

COBRE

CECA DE SEVILLA

4 MARAVEDIS



Tipo 214

Estimación
35.000

Núm. 495.— Sin fecha

Nota: Esta pieza se acuñó para su circulación en Santo Domingo.

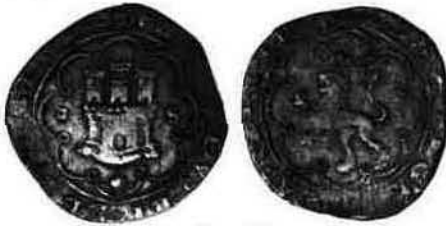

Tipo 215

Núm. 496.—En anv.: □ S	5.000
" 497.— " : S □	5.000
" 498.— " : S y seis círculos	5.000
" 499.— " : X-X; en rev.: SS	6.000
" 500.— " : 4-S; " : venera debajo león	5.000

2 MARAVEDIS



Tipo 216

Núm. 500a.— Sin fecha.—En rev.: FY	60.000
" 501.— " " — " : YF	35.000

Nota: Estas piezas se acuñaron para su circulación en Santo Domingo.



Tipo 217

Núm. 502.—En anv.: +*; en rev.: SS	5.000
" 503.— " : □ -S	4.000
" 504.— " : S-□	4.000
" 505.— " : D-S	5.000
" 506.— " : + - +; en rev.: SS	4.000

CECA DE SEVILLA (Continuación)

1 MARAVEDI



Tipo 217 a.

Estimación

Núm. 506a.— Sin fecha.—En rev.: FY	60.000
" 506b.— " " — " : YF	40.000

Nota: Estas piezas se acuñaron para su circulación en Santo Domingo.

BLANCA



Tipo 218

Núm. 507.— En anv.: S-□		
" 508.— " en rev.: S-□	3.000	
" 509.— " : □ -S;		
" 509.— " en rev.: □ -S	3.000	
" 510.— " : S-S;		
" 510.— " en rev.: •—•	3.000	
" 511.— " : S-S;		
" 511.— " en rev.: dos estrellas y tres puntos	3.000	
" 512.— " : S-S;		
" 512.— " en rev.: dos estrellas y cinco puntos	3.000	
" 513.— " : S-S;		
" 513.— " en rev.: dos estrellas y tres círculos	3.000	
" 514.— " : D-S;		
" 514.— " en rev.: nueve puntos	3.000	
" 515.— " : □ -S;		
" 515.— " en rev.: 8—8	3.000	
" 516.— " : S-S;		
" 516.— " en rev.: tres estrellas	4.000	
" 516.— " en rev.: armiño	7.000	

CECA DE TOLEDO

4 MARAVEDIS



Tipo 219

Núm. 517.— En anv.: T-M	8.000
" 518.— " : M-T	8.000

FERNANDO E ISABEL

COBRE

CECA DE TOLEDO (Continuación)

2 MARAVEDIS



Tipo 220

Núm.	En anv.	en rev.	Estimación
Núm. 519.	T-T	oo	5.000
" 520.	T-M	granada debajo león	4.000
" 521.	☩-M		4.000
" 522.	M-T	granada debajo león	4.000
" 523.	T-T	granada debajo león	5.000
" 524.	T-T		5.000

BLANCA



Tipo 221

Núm. 525.	T-T		3.000
" 526.	T-T	☩☩	5.000
" 527.	T-T	☩☩	4.000
" 528.	M-T	T-M	3.000
" 529.	T-M		4.000
" 530.	M-T		4.000
" 531.	T	T-M	4.000
" 532.	M-T		4.000
" 533.	T-T	☩☩	4.000
" 534.	M	T	4.000
" 535.	T-T		3.000
" 536.	M-T	M-T	3.000
" 537.	☩☩	T	4.000

FERNANDO II

1479-1516

FERNANDO II
ORO-DIEZ PRINCIPADOS

CECA DE BARCELONA



Tipo 1

Estimación

Núm. 1.— Sin fecha.

Rarísima



Tipo 2

Estimación

Núm. 2.— Sin fecha.

Rarísima

FERNANDO II

ORO

CUADRUPLE DUCADO

CECA DE PAMPLONA



Tipo 3

Núm. 3.— Sin fecha.

Estimación
Rarísima



Tipo 4

Núm. 4.— Sin fecha.

Rarísima

CECA DE VALENCIA



Tipo 5

Núm. 5.— Sin fecha.

Rarísima

CUADRUPLE DUCADO

CECA DE VALENCIA (Continuación)



Tipo 6

Variante con V coronada delante busto

Núm. 6.— Sin fecha.

Estimación
Rarísima

ORO - DIEZ DUCADOS

CECA DE ZARAGOZA



Tipo 7

Núm. 7.— Sin fecha.

Estimación
10.000.000

Nota: Peso 34.00 grs. a 39.00 grs.

CUADRUPLE DUCADO

CECA DE ZARAGOZA



Tipo 8

Núm. 8.— Sin fecha.

Estimación
Rarísima

Nota: Peso 13.95 grs. Mismo diámetro de cospel.

FERNANDO II

DOBLE PRINCIPAT

CECA DE BARCELONA



Tipo 9

Núm. 9.— Sin fecha Escudito de los Sánchez

Estimación
3.250.000

DOBLE DUCADO

CECA DE PAMPLONA



Tipo 10

Núm. 10.— Sin fecha.

Estimación
1.000.000



Tipo 11
Variante de busto y corona

Núm. 11.— Sin fecha.

1.000.000

ORO DOBLE DUCADO

CECA DE PAMPLONA (Continuación)



Tipo 12
Variante de busto y reverso

Núm. 12.— Sin fecha.

Estimación
1.500.000



Tipo 13
Marcas RR coronadas en reverso

Núm. 13.— Sin fecha

1.000.000



Tipo 14
Marcas RR coronadas en anverso y reverso

Núm. 14.— Sin fecha.

1.800.000

Nota: Los núms. 13 y 14 se acuñaron durante el reinado de Carlos I.

CECA DE VALENCIA



Tipo 15

Núm. 15.— Sin fecha.

500.000

FERNANDO I

ORO

DOBLE DUCADO

CECA DE VALENCIA (Continuación)



Tipo 16
Variante de busto

Núm. 16.— Sin fecha.

Estimación
500.000



Tipo 17
Variante de peinado

Núm. 17.— Sin fecha.

600.000



Tipo 18
Busto a derecha

Núm. 18.— Sin fecha.

1.300.000

Núm. 19.— Sin fecha; con V en el campo
delante busto

1.300.000

Núm. 20.— Sin fecha; Sin escudito de los
Sánchez en reverso

1.300.000

DOBLE DUCADO

CECA DE ZARAGOZA



Tipo 19

Núm. 21.— Sin fecha. G-S

Estimación
2.500.000



Tipo 20
Variante reverso

Núm. 22.— Sin fecha. G-S

3.000.000

PRINCIPAT

CECA DE BARCELONA



Tipo 21
Escudo entre B-B

Núm. 23.— Sin fecha. B-B

Estimación
400.000

FERNANDO II

ORO

PRINCIPAT

CECA DE BARCELONA (Continuación)



Tipo 22
Con X a izq. del escudo

Núm. 24.— Sin fecha. X

Estimación
800.000



Tipo 23

Núm. 25.— Sin fecha.—Sin letras a ambos
lados del escudo.

" 25a.— " " —En rev.: B-B 450.000

" 25b.— " " — " : H-H 450.000



Tipo 24
Granada en punta del escudo

Núm. 26.— Sin fecha.

500.000



Tipo 25
Variante por estar cortado en línea recta
la parte superior del escudo

Núm. 27.— Sin fecha.

500.000

DUCADO

CECA DE MALLORCA



Tipo 26

Núm. 28.— Sin fecha.

Estimación
500.000



Tipo 27
Variante de busto

Núm. 29.— Sin fecha.

550.000



Tipo 28
Variante de busto

Núm. 30.— Sin fecha.

550.000



Tipo 29
Variante por Castillos y Leones invertidos

Núm. 31.— Sin fecha.

600.000



Tipo 30
Variante de bustos. Castillos y Leones

Núm. 32.— Sin fecha.

600.000

FERNANDO II

ORO

DUCADO

CECA DE MALLORCA (Continuación)



Tipo 31
Variante de busto

Núm. 33.— Sin fecha.

Estimación

600.000



Tipo 32
Variante de busto

Núm. 34.— Sin fecha.

600.000



Tipo 33
Variante de busto

Núm. 35.— Sin fecha.

650.000



Tipo 34
Busto a derecha

Núm. 36.— Sin fecha.

800.000



Tipo 35
Variante de busto

Núm. 37.— Sin fecha.

800.000

DUCADO

CECA DE PAMPLONA



Tipo 36

Núm. 38.— Sin fecha.

Estimación

3.000.000



Tipo 37
Variante de tipo

Núm. 39.— Sin fecha.

3.000.000

PRINCIPAT

CECA DE PERPIGNAN



Tipo 38

Núm. 40.— Sin fecha.

Estimación

2.200.000



Tipo 39
Variante sin Q detrás busto

Núm. 41.— Sin fecha.

2.200.000

FERNANDO II ORO - DUCADO

CECA DE VALENCIA



Tipo 40
Sin marcas

Núm. 42.— Sin fecha.

Estimación

300.000



Tipo 41
Variante por no llevar en rev. escudito de los Sánchez

Núm. 43.— Sin fecha.

450.000



Tipo 42
S bajo el mentón

Núm. 44.— Sin fecha. S

300.000



Tipo 43
S detrás del busto

Núm. 45.— Sin fecha. S

300.000



Tipo 44
Busto entre S-S

Núm. 46.— Sin fecha. S S

350.000

CECA DE VALENCIA (Continuación)



Tipo 45
Variante escudo reverso

Núm. 47.— Sin fecha.—VA en rev.
" 47a.— " " —SS en rev.

Estimación

Rarísima
Rarísima



Tipo 46
Busto a der. y S bajo mentón

Núm. 48.— Sin fecha. S

2.500.000

CECA DE ZARAGOZA



Tipo 47

Núm. 49.— Sin fecha. G-S

2.500.000



Tipo 48

Núm. 50.— Sin fecha. L-S

2.500.000

FERNANDO II
ORO

DUCADO

CECA DE ZARAGOZA (Continuación)



Tipo 49

Núm. 51.— Sin fecha. C-S

Estimación

2.500.000



Tipo 50
Variante escudo reverso

Núm. 52.— Sin fecha. G-S

Estimación

2.500.000

FLORIN

CECA DE BARCELONA

Con leyenda FERDI-NDUS RX y marca de ceca escudito en losange ajedrezado en forma de cruz

Tipo 51

Núm. 53.— Sin fecha.

Estimación

Rarísima

CECA DE VALENCIA



Tipo 52

Núm. 54.— Sin fecha.

Estimación

750.000

1/2 PRINCIPAT

CECA DE BARCELONA



Tipo 53

Núm. 55.— Sin fecha.

Estimación

1.300.000



Tipo 54
Con B-B a ambos lados del escudo

Núm. 56.— Sin fecha.

Estimación

1.800.000



Tipo 55
Busto a izq. y sin marcas

Núm. 57.— Sin fecha.

Estimación

1.500.000

1/2 DUCADO

CECA DE MALLORCA



Tipo 56

Núm. 58.— Sin fecha.

Estimación

1.800.000

FERNANDO II
ORO - 1/2 DUCADO

CECA DE VALENCIA



Tipo 57
F entre S-S

Estimación

Núm. 59.— Sin fecha.

900.000



Tipo 58
Busto a izq.

Núm. 60.— Sin fecha.

900.000

FERNANDO II

PLATA - REAL DE A DOS

CECA DE VALENCIA



Tipo 58 a./

Núm. 60a.— Sin fecha.—D.S.

500.000

Nota: Esta moneda se acuñó bajo Carlos I en Denia.

PLATA-CROAT

CECA DE BARCELONA



Tipo 59
Busto joven

Estimación

Núm. 61.— Sin fecha. Anillos en 2º y 3º cuartel 12.000
" 62.— " Anillos en 1º y 4º cuartel 12.000



Tipo 60
Variante dibujo nariz recta

Núm. 63.— Sin fecha. Anillos en 2º y 3º cuartel 13.000
" 64.— " Anillos en 1º y 4º cuartel 13.000



Tipo 61
Variante cara ancha

Núm. 65.— Sin fecha. Anillos en 2º y 3º cuartel 12.000
" 66.— " Anillos en 1º y 4º cuartel 12.000

CECA DE BARCELONA (Continuación)



Tipo 62
Variante pelo lacio

Estimación

Núm. 67.— Sin fecha. Anillos en 2º y 3º cuartel 12.000
" 68.— " Anillos en 1º y 4º cuartel 12.000



Tipo 63
Variante cabeza pequeña

Núm. 69.— Sin fecha. Anillos en 2º y 3º cuartel 15.000
" 70.— " Anillos en 1º y 4º cuartel 15.000



Tipo 64
Variante cabeza alargada

Núm. 71.— Sin fecha. Anillos en 2º y 3º cuartel 18.000
" 72.— " Anillos en 1º y 4º cuartel 18.000

FERNANDO II PLATA - CROAT

CECA DE BARCELONA (Continuación)



Tipo 65
Variante pelo lacio

Estimación

Núm. 73.— Sin fecha. Anillos en 1º y 4º cuartel 30.000



Tipo 66
Variante cabeza adulta

Núm. 74.— Sin fecha. Anillos en 2º y 3º cuartel 14.000

" 75.— " Anillos en 1º y 4º cuartel 14.000



Tipo 67
Variante cabeza adusta

Núm. 76.— Sin fecha. Anillos en 2º y 3º cuartel 13.000

" 77.— " Anillos en 1º y 4º cuartel 13.000



Tipo 68
Variante arte renacentista

Núm. 78.— Sin fecha. Anillos en 2º y 3º cuartel 30.000

" 79.— " Anillos en 1º y 4º cuartel 30.000

CECA DE BARCELONA (Continuación)



Tipo 69
Variante cabeza anciana

Estimación

Núm. 80.— Sin fecha. Anillos en 2º y 3º cuartel 16.000

" 81.— " Anillos en 1º y 4º cuartel 16.000



Tipo 70
Variante arte decadente

Núm. 82.— Sin fecha. Anillos en 1º y 4º cuartel 22.000



Tipo 71
Variante por corona de cinco florines

Núm. 83.— Sin fecha. Anillos en 2º y 3º cuartel 60.000

Nota: Existen innumerables variantes de leyenda como de caracteres de letra tanto en anv. como en rev. en los croats de este reinado y ceca.



Tipo 72
Fecha sobre corona

Núm. 84.— 1545. Anillos en 2º y 3º cuartel 40.000

" 85.— 1545. Anillos en 1º y 4º cuartel 50.000

Nota: Incluimos estos croats en el reinado de Fernando II por ir a su nombre con su busto aunque como se puede apreciar por su fecha fueron acuñados bajo el reinado de Juana y Carlos.

FERNANDO-II

PLATA-REAL

CECA DE MALLORCA



Tipo 73

Estimación

- Núm. 86.— Sin fecha. Escudito con 3 crecientes 15.000
 " 87.— " " Escudito con 5 crecientes 15.000



Tipo 74

Con cuatro ángulos entre el campo de la leyenda y el escudo

- Núm. 88.— Sin fecha. 20.000

Nota: Existen muchas variantes de leyenda tanto en anv. como en rev.

CECA DE PAMPLONA



Tipo 75

- Núm. 89.— Sin fecha. 13.000

Nota: La posición de las coronas y las F que se encuentran en los cuatro campos del reverso que forman la cruz es muy variada: 1º F-corona/corona tumbada - F tumbada. 2º F tumbada-corona/corona tumbada - F tumbada. 3º F-corona/corona tumbada - F. 4º Corona - F tumbada/F tumbada-Corona tumbada. 5º Corona-F/F - Corona tumbada.

CECA DE PAMPLONA (Continuación)



Tipo 76

K-K coronadas a ambos lados del escudo

- Núm. 90.— Sin fecha.—K-K

Estimación

45.000



Tipo 77

Variante iniciales sin coronar

- Núm. 91.— Sin fecha.—K-K 30.000
 " 92.— " " —X-X 35.000
 " 93.— " " —K-R 30.000

Nota: Estas piezas con iniciales a ambos lados del escudo se acuñaron bajo Carlos I.

CECA DE PERPIGNAN (CROAT)



Tipo 77 a./

Con P en centro de la cruz rev.

- Núm. 93a.— Sin fecha. 50.000



Tipo 77 b./

La corona corta la ley. del anv.

- Núm. 93b.— Sin fecha. 50.000
 " 93c.— " " —Circulitos a ambos lados del busto 60.000

FERNANDO-II

PLATA-REAL

CECA DE VALENCIA



Tipo 78

Núm. 94.— Sin fecha.

Estimación
60.000



Tipo 78 a.
(Acuñado en Denia)

Núm. 94a.— Sin fecha.—D.S.

300.000



Tipo 78 b.
(Acuñada en Segorbe)

Núm. 94b.— Sin fecha.—SO-S

300.000

Nota: Estas dos últimas monedas se acuñaron bajo Carlos I. La primera en Denia y la segunda en Segorbe.

CECA DE ZARAGOZA

Nota: Vidal Quadras describe por error unas piezas de real (nº 6331 al 6333) cuando después de comprobar en peso que oscila alrededor de los 1'70 grs. son de hecho medios reales. Ver nº 103 y 104 del presente catálogo.

FERNANDO-II

PLATA

½ CROAT

CECA DE BARCELONA



Tipo 79

La corona divide la leyenda

		Estimación
Núm. 95.—	Sin fecha.—Anillos en el 2º y 3º cuartel	20.000
" 96.—	" " —Anillos en el 1º y 4º cuartel	20.000

Nota: Existen variantes de leyenda en anverso y reverso.



Tipo 80

La corona no divide la leyenda

Núm. 97.—	Sin fecha.—Anillos en 1º y 4º cuartel	50.000
-----------	---------------------------------------	--------



Tipo 81

Variante por arte decadente

Núm. 98.—	Sin fecha.—Anillos en 1º y 4º cuartel	45.000
-----------	---------------------------------------	--------

½ REAL

CECA DE MALLORCA



Tipo 82

Núm. 99.—	Sin fecha.	Estimación 23.000
-----------	------------	----------------------

½ REAL

CECA DE MALLORCA (Continuación)



Tipo 83

	Cuatro ángulos en el campo entre la leyenda y el escudo	Estimación
Núm. 100.—	Sin fecha.	55.000

CECA DE PAMPLONA



Tipo 84

Núm. 101.—	Sin fecha. Las F en 1º y 4º cuartel	85.000
" 102.—	" " Las F en 2º y 3º cuartel	85.000

CECA DE ZARAGOZA



Tipo 85

Núm. 103.—	Sin fecha.	90.000
------------	------------	--------



Tipo 86

Núm. 104.—	Sin fecha.	15.000
------------	------------	--------

FERNANDO-II
PLÁTA-¼ DE CROAT

CECA DE BARCELONA



Tipo 87

		Estimación
Núm. 105.—	Sin fecha. Anillos en 2º y 3º cuartel	18.000
“ 106.—	“ “ Anillos en 1º y 4º cuartel	18.000



Tipo 88

variante arte decadente

Núm. 107.—	Sin fecha. Anillos en 2º y 3º cuartel	22.000
“ 108.—	“ “ Anillos en 1º y 4º cuartel	18.000



Tipo 89

con B en el centro de la cruz del escudo

Núm. 109.—	Sin fecha. Anillos en 2º y 3º cuartel	45.000
“ 110.—	“ “ Anillos en 1º y 4º cuartel	50.000

PLATA-¼ DE REAL

CECA DE ZARAGOZA



Tipo 90

Núm. 111.—	Sin fecha.	50.000
------------	------------	--------

FERNANDO-II

COBRE

CECA DE BARCELONA

DOBLER



Tipo 91

Núm. 112.— Sin fecha. 6.000
 " 113.— " " . Resello B en anv. 7.000

Estimación

DINERO O MENUT



Tipo 92

Núm. 114.— Sin fecha. 4.500

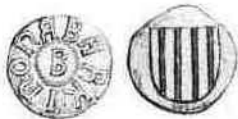

Tipo 93

Núm. 115.— Sin fecha. 20.000

CECA DE GERONA

DINERO O MENUT



Tipo 94

Núm. 116.— Sin fecha. 5.000
 " 117.— " " . Resello G en anv. 6.000

CECA DE MALLORCA

DINERO



Tipo 95

		Estimación	
Núm. 118.—	Sin fecha. En anv.: Perro		15.000
" 119.—	" " En anv.: 2 Menguentes		10.000
" 120.—	" " En anv.: 3		10.000
" 121.—	" " En anv.: 4		10.000
" 122.—	" " En anv.: 5		10.000
" 123.—	" " En anv.: 6		10.000

CECA DE PAMPLONA

CORNADO



Tipo 96

Núm. 124.— Sin fecha. 5.500
 " 125.— " " . Con 2 veros en anv. 5.500

NEGRETE



Tipo 96 a./

Núm. 125a.— Sin fecha. 18.000

CECA DE PERPIGNAN

DOBLER



Tipo 97

Núm. 126.— Sin fecha. 8.000

MENUT



Tipo 98

Núm. 127.— Sin fecha. 7.000
 " 127a.— " " .—Anv.: orla lobulada 25.000

FERNANDO-II

COBRE

CECA DE VALENCIA

DINERO



Tipo 99

Estimación

Núm. 128.— Sin fecha. En rev.: S S

4.000

CECA DE VICH

DINERO O MENUT



Tipo 100

Núm. 129.— Sin fecha.

15.000

CECA DE ZARAGOZA

DINERO



Tipo 101

Núm. 130.— Sin fecha.

4.000

“ 130a.— “ “ .—Sin S detrás del busto 4.000

FERNANDO-II

COBRE

SENYALES O MONEDAS LOCALES CATALANAS

CECA DE AGER

PUGESA



Tipo 102

Núm. 131.— Incusa. Ley.: S.R.BVRGES	20.000
“ 132.— “ “ : S. RAMON CORTIT	20.000

Estimación

CECA DE AGRAMUNT

PUGESA



Tipo 103

Núm. 133.— Incusa	15.000
“ 134.— “ —Orla ajedrezada	15.000

SENYAL



Tipo 104

Núm. 135.	10.000
-----------	--------



Tipo 105

Núm. 136.	10.000
-----------	--------

CECA DE AITONA

SENYAL



a./



b./

Tipo 106

Núm. 137.— Tipo a	18.000
“ 138.— “ b.—Incusa	20.000

Estimación

Nota: El tipo a./ suele contramarcarse sobre otras senyales como las de la Selva del Camp, Castelló de Farfanya y Tarragona.

CECA DE L'ALBI

MENUT



Tipo 107

Núm. 139.— Incusa. Ley.: A-LB-I	20.000
---------------------------------	--------

Nota: Existen resellos de triple cardo sobre senyales de Balaguer.

CECA DE ALMENAR

PUGESA



Tipo 108

Núm. 140.— Incusa. Ley.: S:ALMENAR:I	25.000
--------------------------------------	--------

FERNANDO-II

COBRE

SENYALES O MONEDAS LOCALES CATALANAS

CECA DE ANGLESOLA

MENUT



Tipo 109

Núm. 141.— Incusa

Estimación
25.000

CECA DE ARBECA

SENYAL



a./



b./

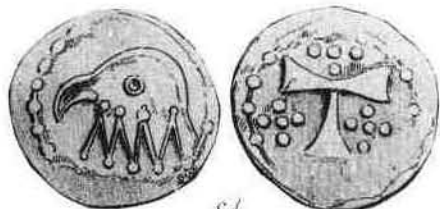

c./

Tipo 110

Núm. 142.— Tipo a./

15.000

" 143.— " b./

15.000

" 144.— " c./

15.000

1/2 SENYAL

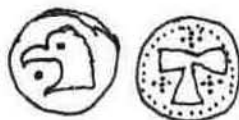

Tipo 111

Núm. 145.— Plomo

30.000

CECA DE BALAGUER

PUGESA



a./



b./

Tipo 112

Núm. 146.— Incusa. Cospel cuadrado

Estimación

25.000

" 147.— " " redondo

13.000

" 148.— " " "

15.000

Ciervo a izq.



Tipo 113

Núm. 149.— Incusa. Ley.: +S:P:CORNELES

30.000

SENYAL

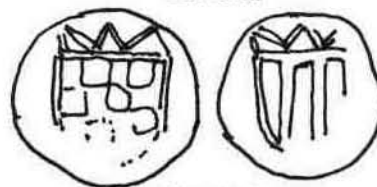

Tipo 114

Núm. 150.— Armas catalanas de 3 palos

5.000

" 151.— " " " 4 "

5.000

" 152.— " " " 5 "

5.000

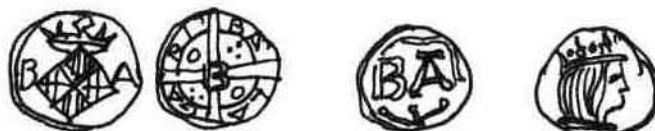

a./

rev. b.

rev. c.

Tipo 115

Núm. 153.— Tipo a.—Rev.: BA-LA-GA-R(?)

30.000

" 154.— " b.— " BAL

30.000

" 155.— " c.— " Busto a der.

35.000

Nota: El núm. 153 es de cobre, siendo de plomo los dos últimos.

FERNANDO-II

COBRE

SENYALES O MONEDAS LOCALES CATALANAS

CECA DE CAMARASA



a./

PUGESA



b./

Tipo 116

Estimación

Núm. 156.— Incusa. Tipo a. C a izq. del escudo 18.000
 " 157.— " " b. Ley.: MARQUESAT CA.. 27.000

CECA DE FRAGA

PUGESA



Tipo 120

Estimación

Núm. 165.— Incusa. FR-AGA debajo de arbusto 18.000
 " 166.— " " rodeando " 18.000

CECA DE CARDONA

SENYAL



a./

Tipo 117



b./

Núm. 158.— Incusa. Tipo a 25.000
 " 159.— " " b 25.000

CECA DE GERONA

SENYAL



Tipo 121

Núm. 167.— 18.000
 " 168.— Contramarca G 18.000
 " 169.— " E 18.000



Tipo 122

Núm. 170.— Rosa de seis pétalos 6.000

CECA DE CASTELLBÒ

ARDIT



Tipo 118

Núm. 160.— Incusa. Ley.: +VILA CASTRIBONI 18.000
 " 161.— " " : VILLA CASTROBNO 18.000

CECA DE LERIDA

PUGESA



a./

Tipo 123



b./

Núm. 171.— Incusa. Tipo a. Ley.: i.e.y.d.a. 12.000
 " 172.— " " b. Ley.: +le-yda 15.000

CECA DE CUBELLS

PUGESA



Tipo 119

Núm. 162.— Incusa. Ley.: CVB-ELS 18.000
 (dos llaves sobre tina)
 " 163.— Incusa. Ley.: CVB-ELS 18.000
 (una llave sobre tina)
 " 164.— Sin ley. (dos llaves horizontales 25.000
 sobre tina)



a./



b./



c./

Tipo 124

Núm. 173.— Ley.: PVGESA DE LEIDA a./ 7.000
 " 174.— " " " b./ 7.000
 " 175.— " " " c./ 5.000

Nota: Existen muchas variantes de tipos de letras góticas y latinas.

FERNANDO-II

COBRE

SENYALES O MONEDAS LOCALES CATALANAS

CECA DE LERIDA (Continuación)

1/2 PUGESA



Tipo 125

Núm. 176.— Sin leyenda

Estimación
15.000

CECA DE MONTBLANC

SENYAL



Tipo 126

Núm. 177.— Incusa. Sin ley. 25.000
" 178.— " Ley.: +MONTISALBI 25.000

CECA DE PERPIGNAN

ARDIT



Tipo 127

Núm. 179.— Ley. anv.: +V++I++P++A+
" rev.: +E++C++A++D+ 30.000

DINERO



Tipo 128

Núm. 180.— Ley. anv.: +VILLE.PERPINIANI.EC
" rev.: ECCE AGNVS D.S. 10.000

Nota: Existen, como nos indica Crusafont más de 30 variantes.

CECA DE POBLA DE SEGUR

SENYAL



Tipo 129

Núm. 181.— Incusa. Ley.: +POBLA DE SEGVR 30.000

Estimación

CECA DE PONTS

SENYAL



Tipo 130

Núm. 182.— Incusa. Puente de tres columnas 30.000

CECA DE PRADES

SENYAL



Tipo 131

Núm. 183.— Incusa. Con PR 30.000
" 184.— " Sin PR 30.000

CECA DE PRATS DE REI

SENYAL



Tipo 132

Núm. 185.— Incusa 10.000

FERNANDO-II

COBRE

SENYALES O MONEDAS LOCALES CATALANAS

CECA DE PUIGCERDÀ

DINERO



Tipo 133

Núm. 186.— Ley.: +PVI ^G CERDA	Estimación	30.000
" 187.— " " " Resello P.		30.000
" 188.— Sin ley.		30.000

CECA SALAS DE PALLARS

SENYAL



Tipo 134

Núm. 189.— Incusa. Ley.: DE LA VILA DE SALAS	Estimación	10.000
--	------------	--------

Nota: Existen con resello SA. y sin el triple cardo arriba de la cabeza bicéfala.

CECA DE SANT FELIU DE GUÍXOLS

DINERO

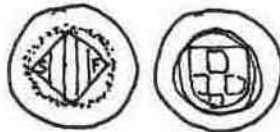

Tipo 135

Núm. 190.— Batido sobre un dinero rocabertí de Gerona	Estimación	30.000
---	------------	--------

CECA DE SANT LLORENÇ DE MORUNYS

SENYAL



Tipo 136

Núm. 191.— Incusa. Ley.: SA-LOREN	Estimación	30.000
-----------------------------------	------------	--------

CECA DE LA SEU D'URGELL

ARDIT



Tipo 137

Núm. 192.— Incusa. Ley.: CIVITAS VRGELLENSIS	Estimación	23.000
--	------------	--------

Nota: Existen variantes de ley. y de escudos sobre el castillo.



Tipo 138

Núm. 193.— Incusa. Ley.: CIVITAS VRGELLINA	Estimación	12.000
--	------------	--------

CECA DE SOLSONA

DINERO



Tipo 139

Núm. 194.— Incusa. Sin ley. Tipo a./	Estimación	20.000
" 195.— " Ley.: S-O-L-S-O-N-A. Tipo b./		20.000
" 196.— " Ley.: +SOL+SO+NA. Tipo c./		20.000
" 197.— " Sin ley. Tipo d./		20.000

CECA DE SORT

DINERO



Tipo 140

Núm. 198.— Incusa. Ley.: DINER:DE:SORT. En el campo PA	Estimación	25.000
" 199.— Incusa. Ley.: DINER:DE:SORT. En el campo S		25.000

FERNANDO-II

COBRE

SENYALES O MONEDAS LOCALES CATALANAS

CECA DE TALARN

SENYAL

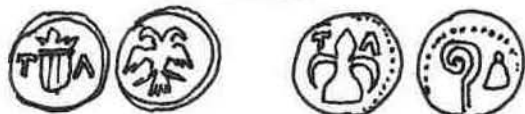

a./

b.

Tipo 141

Estimación

Núm. 200.— Plomo. Tipo a./
" 201.— " Tipo b./

28.000
28.000

CECA DE TARRAGONA

SENYAL



Tipo 142

Núm. 202.— Cobre
" 203.— Latón

7.000
7.000

1/2 SENYAL



Tipo 143

Núm. 204.— Cobre

15.000

CECA DE TÀRREGA

SENYAL



Tipo 144

Núm. 205.— Ley.: ...RREG...
" 206.— Sin ley.

4.000
10.000

CECA DE TARREGA (Continuación)

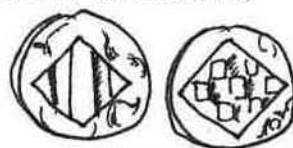

Tipo 145

Núm. 207.— Plomo

Estimación
28.000

CECA DE TERRASSA

SENYAL



Tipo 146

Núm. 208.— Incusa

25.000

CECA DE TOLO

SENYAL



Tipo 147

Núm. 209.— Incusa. Ley.: +:R:T-OLO

25.000

CECA DE TORTOSA

SENYAL



Tipo 148

Núm. 210.— Ley.: TO-R

25.000

FERNANDO-II

COBRE

SENYALES O MONEDAS LOCALES CATALANAS

CECA DE TREMP

SENYAL



Tipo 149

Núm. 211.— Incusa. Ley.: T.R.E.M.P.

Estimación
12.000

Nota: Existen con T gótica y latina.

CECA VALL D'ÀNEU

DINERO



Tipo 150

Núm. 212.— Incusa. Ley.: DINER DE LA VAL DE ANEU

30.000

CECA DE VALLS

SENYAL



a./



b./

Tipo 151

Núm. 213.— Tipo a./
" 214.— Tipo b./

30.000
30.000

CECA DE VIC

SENYAL



a./



b./



c./

Tipo 152

Núm. 215.— Tipo a./
" 216.— " b./
" 217.— " c./

Estimación
20.000
20.000
20.000

CECA DE VILAFRANCA DEL PENEDÈS

SENYAL



Tipo 153

Núm. 218.— Sin ley.

35.000

CECA DE VILANOVA DE MEIÀ

PUGESA



Tipo 154

Núm. 219.— Incusa. Ley.: +S de MEIA

25.000

FERNANDO Y JUANA

1504-1516

FERNANDO Y JUANA

PLATA-REAL DE A 1

CECA DE GRANADA



Tipo 1

Estimación

Núm. 1.— Sin fecha. Dos globos crucíferos 200.000

JUANA Y CARLOS

(1504-1516-1555)

JUANA Y CARLOS

ORO-100 DUCADOS

CECA DE ZARAGOZA



Tipo 1

Núm. 1.— Sin fecha.



Estimación

UNICA

ORO-50 DUCADOS

CECA DE ZARAGOZA



Tipo 2

Núm. 2.— 1520

Nota: 58 milímetros de diámetro.



Estimación

UNICA

JUANA Y CARLOS

ORO-20 DUCADOS

CECA DE ZARAGOZA



Tipo 3

Estimación

Núm. 3.— 1520

UNICA

Nota: 52 milímetros de diámetro.

ORO-4 DUCADOS

CECA DE BARCELONA



Tipo 4

Estimación

Núm. 4.— Sin fecha.

UNICA

JUANA Y CARLOS

ORO-DOBLE PRINCIPADO

CECA DE BARCELONA



Tipo 5

Estimación

Núm. 5.— Sin fecha.

Pocos ejemplares conocidos



Tipo 6

Núm. 6.— 1521 (Final ley. anv.: ARAGONUM)

Pocos ejemplares conocidos



Tipo 7

Núm. 7.— 1521 (Final ley. anv.: ARAJO)

Pocos ejemplares conocidos



Tipo 8 a./

Variante reverso

Núm. 8.— 1531

Pocos ejemplares conocidos



Tipo 8 b./

Variante reverso. Reina a izq., rey a der.

Núm. 9.— 1532

Pocos ejemplares conocidos

CECA DE BARCELONA (Continuación)



Tipo 9

Rey a izq., reina a der.

Núm. 10.— 1532

Estimación UNICA



Tipo 10

Núm. 11.— Sin fecha.

(Final ley. anv.: ARAGONUM NA) " " rev.: BARQUINO-

Pocos ejemplares conocidos

" 12.— Sin fecha.

(Final ley. anv.: ARAGON " " rev.: BARCHI-NONAE)

Pocos ejemplares conocidos



Tipo 11

(Escudo cobijado por águila bicéfala)

Núm. 13.— Sin fecha.

Pocos ejemplares conocidos



Tipo 12

Núm. 14.— 1536

UNICA

CECA DE PERPIGNAN



Tipo 13

Núm. 15.— 1522

Sólo dos ejemplares conocidos

JUANA Y CARLOS

ORO-DOS DUCADOS

CECA DE ZARAGOZA



Tipo 14

	Estimación
Núm. 16.— Sin fecha. (Final ley. anv.: ARA.A " " rev.: ARAGON)	500.000
" 17.— Sin fecha. (Final ley. anv.: ARA.A " " rev.: ARAGO- NUM)	500.000
" 18.— Sin fecha. (Final ley. anv.: R.AR " " rev.: ARAGO- NUM)	500.000
" 19.— Sin fecha. (Final ley. anv.: R.AR " " rev.: ARAG)	500.000
" 20.— Sin fecha. (Final ley. anv.: RAR " " rev.: ARAGON)	500.000
" 21.— Sin fecha. (Final ley. anv.: RA.RA " " rev.: ARAGONU)	500.000
" 22.— Sin fecha. (Final ley. anv.: RAR.A " " rev.: ARAGONUM ET)	500.000

CECA DE ZARAGOZA (Continuación)

	Estimación
Núm. 23.— Sin fecha. (Final ley. anv.: RA.R.AR " " rev.: ARAGONUM ET)	500.000



Tipo 15

Núm. 24.— Sin fecha. (Final ley. anv.: AR " " rev.: ARAGO- NUM)	600.000
" 25.— Sin fecha. (Final ley. anv.: AR " " rev.: VA)	600.000
" 26.— Sin fecha. (Final ley. anv.: AR " " rev.: CICIL)	600.000
" 27.— Sin fecha. (Final ley. anv.: AR " " rev.: CICILIE.C)	600.000

ORO-UN PRINCIPADO

CECA DE BARCELONA



Tipo 16

	Estimación
Núm. 28.— Sin fecha.	1.500.000

CECA DE BARCELONA (Continuación)



Tipo 17

	Estimación
Núm. 29.— Sin fecha.	1.500.000

JUANA Y CARLOS

ORO-UN ESCUDO

CECA DE BURGOS



Tipo 18

- Núm. 30.— Sin fecha.—vero
 " 31.— " " —trébol
 " 32.— " " —cresiente

Estimación
 250.000
 250.000
 250.000

CECA DE CUENCA



Tipo 19

- Núm. 33.— Sin fecha.—C-P

UNICA



Tipo 19 a./

- Núm. 33a.— Sin fecha.—Vero-C

UNICA

CECA DE GRANADA



Tipo 20

- Núm. 34.— Sin fecha.—G-R
 " 35.— " " —G-
 " 36.— " " —*-G

125.000
 250.000
 250.000

CECA DE SEGOVIA



Tipo 21

- Núm. 37.— Sin fecha. (Acueducto- D°)

200.000

CECA DE SEGOVIA (Continuación)



Tipo 21 a./

- Anv.: acueducto- D° . Rev.: acueducto

Estimación
 250.000

- Núm. 37a.— Sin fecha.



Tipo 22

- Núm. 38.— Sin fecha. (Acueducto- P°)
 " 39.— " " . (P-Acueducto)

150.000
 250.000



Tipo 23

- Núm. 40.— Sin fecha. (A-Acueducto)
 " 41.— " " . (Acueducto-A)

275.000
 260.000



Tipo 24

- Núm. 42.— Sin fecha.
 (A- ; y en rev.: Acueducto)

300.000

CECA DE SEVILLA



Tipo 25

- (\square a izq. del escudo, S a der.)

- Núm. 43.— Sin fecha.
 (Final ley. anv.: KAROLUS
 " " rev.: SICILIE)

50.000

JUANA Y CARLOS

ORO-UN ESCUDO

CECA DE SEVILLA (Continuación)

Núm.	Descripción	Estimación
Núm. 44.—	Sin fecha. (Final ley. anv.: KAROLUS " " rev.: SICILI)	50.000
" 45.—	Sin fecha. (Final ley. anv.: KAROLUS " " rev.: SICIL)	50.000
" 46.—	Sin fecha. (Final ley. anv.: KAROLUS " " rev.: SICI)	50.000
" 47.—	Sin fecha. (Final ley. anv.: KAROLUS " " rev.: REGES S.S.)	50.000
" 48.—	Sin fecha. (Final ley. anv.: KAROLUS " " rev.: REGES.S)	50.000
" 49.—	Sin fecha. (Final ley. anv.: KAROLUS-D " " rev.: SICILIA)	50.000
" 50.—	Sin fecha. (Final ley. anv.: KAROLUS.D " " rev.: SICI)	50.000
" 51.—	Sin fecha. (Final ley. anv.: KAROLUS.DE " " rev.: SICILI)	50.000



Tipo 26
(S a izq. del escudo, ☩ a der.)

Núm. 52.—	Sin fecha. (Final ley. anv.: CAROLUS " " rev.: SICILIAE)	50.000
" 53.—	Sin fecha. (Final ley. anv.: CAROLUS " " rev.: SICILI)	50.000



Tipo 27
(S a la izq. del escudo, estrella a der.)

Núm. 54.—	Sin fecha. (Final ley. anv.: KAROLUS " " rev.: SICILIAE)	45.000
-----------	--	--------

CECA DE SEVILLA (continuación)

Núm.	Descripción	Estimación
Núm. 55.—	Sin fecha. (Final ley. anv.: CAROLUS " " rev.: SICILIAE)	45.000
" 56.—	Sin fecha. (Final ley. anv.: KAROLUS " " rev.: SICILIE)	45.000
" 57.—	Sin fecha. (Final ley. anv.: KAROLUS " " rev.: SICIL)	45.000
" 58.—	Sin fecha. (Final ley. anv.: KAROLUS:D: " " rev.: SICILIE)	50.000



Tipo 28

(Estrella a izq. del escudo, S a der.)

Núm. 59.—	Sin fecha. (Final ley. anv.: KAROLUS " " rev.: SICILIE)	40.000
" 60.—	Sin fecha. (Final ley. anv.: KAROLUS " " rev.: SICILI)	45.000
" 61.—	Sin fecha. (Final ley. anv.: KAROLUS " " rev.: SICIL)	45.000
" 62.—	Sin fecha. (Final ley. anv.: KAROLUS " " rev.: SICI)	45.000
" 63.—	Sin fecha. (Final ley. anv.: KAROLUSRE " " rev.: SICILIE)	50.000

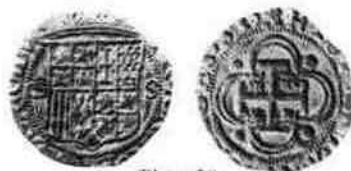

Tipo 29

(☩ a izq. del escudo, S a der.)

Núm. 64.—	Sin fecha.	300.000
-----------	------------	---------



Tipo 30

(sin marca de ceca)

Núm. 65.—	Sin fecha. ☩	250.000
-----------	--------------	---------

JUANA Y CARLOS

ORO-UN ESCUDO

CECA DE TOLEDO



Tipo 31

(T a izq. del escudo, M a der.)

	Estimación
Núm. 66.— Sin fecha.—M (Final ley. anv.: CAROLUS " " rev.: SICILIAE)	75.000
" 67.— Sin fecha.—M (Final ley. anv.: CAROLUS " " rev.: SICILI)	75.000
" 68.— Sin fecha.—M (Final ley. anv.: CAROLUS-H " " rev.: SICILIAE)	75.000
" 69.— Sin fecha.—M (Final ley. anv.: CAROLUSD. GR) (Final ley. rev.: SICILIAE)	75.000

CECA DE TOLEDO (Continuación)



Tipo 32

(M a izq. del escudo, T a der.)

Núm. 70.— Sin fecha.—M

Estimación
150.000



Tipo 33

(T a izq. del escudo, M̄ a der.)

Núm. 71.— Sin fecha.—M̄

150.000



Tipo 34

(M̄ a izq. del escudo, T a der.)

Núm. 72.— Sin fecha.—M̄

175.000

ORO-MEDIO PRINCIPADO

CECA DE BARCELONA



Tipo 35

	Estimación
Núm. 73.— Sin fecha.—IC (Final ley. anv.: CAROLVS R " " rev.: BARCINO)	450.000

CECA DE BARCELONA (Continuación)



Tipo 36

	Estimación
Núm. 74.— Sin fecha.—IC (Final ley. anv.: CAROLVS " " rev.: BARCINON)	350.000

JUANA Y CARLOS
 PLATA-REAL DE A 10

CECA DE ZARAGOZA



Tipo 37

Estimación

Núm. 75.— 1554.—A-C
 (El valor X sobre IIII)

UNICA

CECA DE SANTO DOMINGO



AUTENTICA

FALSA

Tipo 38

Núm. 76.— Sin fecha.

UNICA

Nota: Ilustramos la impronta de Vidal Quadras (N.º 6830), pues es la única pieza en que a pesar de no haber podido estudiar, creemos en su autenticidad. La reseñada en el mismo catálogo (N.º 6829) y la de Heiss (Lám. 27, N.º 4) se consideran falsas, así como todos los ejemplares que hemos examinado hasta el momento con el valor de 5 reales.

JUANA Y CARLOS
PLATA-REAL DE A 4

CECA DE ZARAGOZA



Tipo 39

Estimación

Núm. 77.— 1547.—C-A

3.500.000

CECA DE MEXICO



Tipo 40

Núm. 78.— Sin fecha.—R

650.000



Tipo 41

(variante cartela)

Núm. 79.— Sin fecha.—R

650.000



Tipo 42

Núm. 80.— Sin fecha.—G

450.000

CECA DE MEXICO (Continuación)



Tipo 43

(Ceca a izq. del escudo ens. a der.)

Núm. 81.— Sin fecha.—P

Estimación

325.000



Tipo 44

(Variante cartela)

Núm. 82.— Sin fecha.—P

325.000



Tipo 45

(Ens. a la izq. del escudo, ceca a der.)

Núm. 83.— Sin fecha.—P

450.000



Tipo 46

Núm. 84.— Sin fecha.—F

450.000

JUANA Y CARLOS
PLATA-REAL DE A 4

CECA DE MEXICO (Continuación)



Tipo 47
(Ceca M)

Estimación

Núm. 85.— Sin fecha.—G

75.000



Tipo 48
(Ceca M)

Núm. 86.— Sin fecha.— G (Ens. a izq. del escudo, M a der.)

60.000



Tipo 49

Núm. 87.— Sin fecha.— G (Ceca a izq. del escudo, ens. a der.)

70.000



Tipo 50

Núm. 88.— Sin fecha.— A (Ens. a izq. del escudo, ceca a der.)

200.000

" 89.— Sin fecha.— A (Ceca a izq. del escudo, ens. a der.)

125.000

CECA DE MEXICO (Continuación)



Tipo 51

Estimación

Núm. 90.— Sin fecha.—R

100.000



Tipo 52

Núm. 91.— Sin fecha.—S

115.000



Tipo 53

Núm. 92.— Sin fecha.— L (Ceca a izq. del escudo, ens. a der.)

60.000



Tipo 54

Núm. 93.— Sin fecha.— L (Ens. a izq. del escudo, ceca a der.)

60.000

JUANA Y CARLOS
PLATA-REAL DE A 4

CECA DE MEXICO (Continuación)



Tipo 55
(ceca M)

Estimación

- Núm. 94.— Sin fecha.— L (Ceca a iz. del escudo, ens a der.) 60.000
 " 95.— Sin fecha.— L (Ens. a izq. del escudo, ceca a der.) 70.000

Nota: del Núm. 94 existen piezas con el ens. sobre O.



Tipo 56

- Núm. 96.— Sin fecha.— O (Ceca a izq. del escudo, ens. a der.) 50.000



Tipo 57

- Núm. 97.— Sin fecha.— O (Ens. a izq. del escudo, ceca a der.) 60.000

CECA DE SANTO DOMINGO



Tipo 58

(Anv.: IIII-F; Rev.: D-S)

- Núm. 98.— Sin fecha.— F (ley. anv.: CAR-OLUS-ET-IHOAN ley. rev.: CAR-OLUS-ET IHOANA-REGI) 2.000.000

CECA DE SANTO DOMINGO (Continuación)



Tipo 59

(Anv.: F- IIII; Rev.: 2-D)

Estimación

- Núm. 99.— Sin fecha.— F (ley. anv.: CAROLUS-ET-IHOANA) ley. rev.: REGI 2-I 2 PANIA-INDIA-RUM) 700.000



Tipo 60

(V./rev.)

- Núm. 100.— Sin fecha.— F (ley. rev.: GI 2 -I 2 PANIA-ET-INDIA) 700.000



Tipo 61

(v./anv.)

- Núm. 101.— Sin fecha.— F (ley. anv.: CAROLUS-ET-IHOANA-RE) 700.000



Tipo 62

(v./rev.)

- Núm. 102.— Sin fecha.— F (ley rev.: GI 2 -I 2 PANIA-ET-INDIAR) 700.000

JUANA Y CARLOS

PLATA-REAL DE A 3

CECA DE MEXICO



Tipo 63
(Valor III)

Núm. 103.— Sin fecha.—R

Estimación

1.500.000

CECA DE MEXICO (Continuación)



Tipo 64
(Valor ...)

Núm. 104.— Sin fecha.—R

Estimación

800.000

PLATA-REAL DE A 2

CECA DE MEXICO



Tipo 65

Núm. 105.— Sin fecha.—R

Estimación

275.000

CECA DE MEXICO (Continuación)



Tipo 67

Núm. 108.— Sin fecha.—F

Estimación

225.000



a.)



b.)

Tipo 66

Núm. 106.— Sin fecha.—G (Final ley, rev.: INDIARV) a.

200.000

" 107.— Sin fecha.—G (Final ley, rev.: INDIAR) b.

175.000



Tipo 68

(Ens. a der. del escudo)

Núm. 109.— Sin Fecha.—P
(Final ley, anv.: IOHANA
" " rev.: INDIARUM)

125.000

" 110.— Sin Fecha.—P
(Final ley, anv.: IOHANA.R
" " rev.: INDIARV)

125.000

" 111.— Sin Fecha.—P
(Final ley, anv.: IOHANA.R
" " rev.: INDIARUM)

125.000

JUANA Y CARLOS

PLATA-REAL DE A 2

CECA DE MEXICO (Continuación)



Tipo 69
Ens. a izq. del escudo)

Estimación

Núm. 112.— Sin Fecha.—P
(Final ley. anv.: IOANA.R
" " rev.:INDIARUM. R) 175.000



Tipo 70

Núm. 113.— Sin fecha.—G
(a izq. M, a der. G) 50.000
" 114.— Sin fecha.—G
(a izq. M a der. G) 45.000
" 115.— Sin fecha.—G
(a izq. G, a der. M) 40.000
" 116.— Sin fecha.—G
(a izq. M, a der. G) 27.000
" 117.— Sin fecha.—G
(a izq. G, a der. M) 25.000



Tipo 71

Núm. 118.— Sin fecha.—A
(a izq. A, a der. M) 50.000
" 119.— Sin fecha.—A
(a izq. A, a der. M) 55.000
" 120.— Sin fecha.—A
(a izq. M, a der. A) 55.000
" 121.— Sin fecha.—A
(a izq. M, a der. A) 55.000

CECA DE MEXICO (Continuación)



Tipo 72

Estimación

Núm. 122.— Sin fecha.—R
(a izq. M, a der. R) 40.000
" 123.— Sin fecha.—R
(a izq. R, a der. M) 50.000



Tipo 73

Núm. 124.— Sin fecha.—S
(A izq. M, a der. S) 70.000
" 125.— Sin fecha.—S
(A izq. M, a der. S) 75.000



Tipo 74

Núm. 126.— Sin fecha.—L
(A izq. M, a der. L) 25.000
" 127.— Sin fecha.—L
(A izq. L, a der. M) 30.000
" 128.— Sin fecha.—L
(A izq. M, a der. L) 20.000
" 129.— Sin fecha.—L
(A izq. L, a der. M) 20.000
" 129a.— Sin fecha.—L
(A izq. M, a der. L) 30.000

JUANA Y CARLOS
PLATA-REAL DE A 2

CECA DE MEXICO (Continuación)



Tipo 75

	Estimación
Núm. 130.— Sin fecha.—O (A izq. M, a der. O)	23.000
" 131.— Sin fecha.—O (A izq. O, a der. M)	25.000
" 132.— Sin fecha.—O (A izq. M, a der. O)	27.000
" 133.— Sin fecha.—O (A izq. O, a der. M)	30.000

CECA DE SANTO DOMINGO



Tipo 76

(Ens. a izq. valor a der.)

Núm. 134.— Sin fecha.—F (En rev.: P-S)	300.000
" 135.— Sin fecha.—F (v/. con estrella campo en rev.)	375.000
" 136.— Sin fecha.—F (En rev.: S-P)	375.000
" 137.— Sin fecha.—F (En rev.: 2-D)	350.000



Tipo 77

(Valor a izq., ens. a der.)

Núm. 138.— Sin fecha.—F (En rev.: P-S)	350.000
" 139.— Sin fecha.—F (En rev.: S-D)	350.000
" 140.— Sin fecha.—F (En rev.: 2-D)	350.000

JUANA Y CARLOS

PLATA-UN REAL

CECA DE SEVILLA



Tipo 78

Núm. 141.— Sin fecha.—estrella	Estimación
" 141a.— " " —P	150.000
	150.000

CECA DE TOLEDO



Tipo 79

Núm. 142.— Sin fecha.—M	Estimación
	150.000

CECA DE ZARAGOZA



Tipo 80

Núm. 142a.— 1520.—L.S. (Final ley. anv.: RS. " " rev.: ARAGO- NVM 1520)	Estimación
" 143.— 1520.—L.S. (Final ley. anv.: RX " " rev.: ARAGO- NVM 1520)	100.000
" 144.— 1520.—L.S. (Final ley. anv.: ARAGONVM: V " " rev.: 1520)	100.000
" 144a.— 1520.—L.S. (Final ley. anv.: ARAGONVM VA " " rev.: ARAGO- NVM 1520)	100.000
" 145.— 1520.—L.S. (Final ley. anv.: ARAGONVM " " rev.: ARAGO- NVM 1520)	80.000
" 146.— 1520.—L.S. (Final ley. anv.: ARAGONVM (letras góticas) " " rev.: ARAGO- NVM 1520)	100.000

CECA DE ZARAGOZA (Continuación)



Tipo 81

(v./escudo rev.)

Núm. 147.— 1520.L.S.	Estimación
	350.000

CECA DE MEXICO



Tipo 82

Núm. 148.— Sin fecha.—R	Estimación
	125.000



a.)



b.)

Tipo 83

Núm. 149.— Sin fecha.—G.—a.) (Anv.: M-R)	Estimación
" 150.— Sin fecha.—G.—b.) (Anv.: M-M)	125.000
	125.000



Tipo 84

Núm. 151.— Sin fecha.—F	Estimación
	180.000

JUANA Y CARLOS

PLATA-UN REAL

CECA DE MEXICO (Continuación)



Tipo 85

(Ens., a der. del escudo)

Núm. 152.— Sin fecha.—P (Final ley. anv.: IOHA)	100.000
" 153.— Sin fecha.—P (Final ley. anv.: IOHAN)	100.000
" 154.— Sin fecha.—P (Final ley. anv.: IOHANA)	100.000



Tipo 86

(Ens. a izq. del escudo)

Núm. 155.— Sin fecha.—P (Ceca y ens. entre circuitos. Escudo león-castillo)	150.000
" 156.— Sin fecha.—P (Sin circuitos, escudo castillo-león)	150.000



Tipo 87

Núm. 157.— Sin fecha.—G (a izq. M, a der. G)	65.000
" 158.— Sin fecha.—G (a izq. M, a der. G)	55.000
" 159.— Sin fecha.—G (a izq. M, a der. G)	50.000
" 160.— Sin fecha.—G (a izq. M, a der. G)	22.000
" 161.— Sin fecha.—G (a izq. G, a der. M)	27.000



Tipo 88

Núm. 162.— Sin fecha.—A (a izq. M, a der. A)	45.000
---	--------

CECA DE MEXICO (Continuación)

Estimación

Núm. 163.— Sin fecha.—A
(a izq. M, a der. A)

50.000



Tipo 89

Núm. 164.— Sin fecha.—R (a izq. M, a der. R)	40.000
" 165.— Sin fecha.—R (a izq. R, a der. M)	45.000



Tipo 90

Núm. 166.— Sin fecha.—S	60.000
-------------------------	--------



Tipo 91

Núm. 167.— Sin fecha.—L (a izq. M, a der. L)	17.000
" 168.— Sin fecha.—L (a izq. L, a der. M)	17.000
" 169.— Sin fecha.—L (a izq. M, a der. L)	17.000
" 170.— Sin fecha.—L (a izq. L, a der. M)	17.000



Tipo 92

Núm. 171.— Sin fecha.—O (a izq. M, a der. O)	27.000
" 172.— Sin fecha.—O (a izq. O, a der. M)	23.000
" 173.— Sin fecha.—O (a izq. M, a der. O)	20.000
" 174.— Sin fecha.—O (a izq. O, a der. M)	20.000

JUANA Y CARLOS

PLATA-UN REAL

CECA DE SANTO DOMINGO



Tipo 93

Núm. 175.— Sin fecha ni ens. (En rev. P a izq., S a der.)	Estimación 300.000
" 176.— Sin fecha ni ens. (En rev. S a izq., P a der.)	225.000

CECA DE SANTO DOMINGO (Continuación)



Tipo 94

Núm. 177.— Sin fecha.—F	Estimación 250.000
-------------------------	-----------------------

PLATA-1/2 REAL

CECA DE ZARAGOZA



Tipo 95

Núm. 178.— Sin fecha.—LS	Estimación 150.000
--------------------------	-----------------------

CECA DE MEXICO



Tipo 96

Núm. 179.— Sin fecha.—R (Ens en rev.)	Estimación 275.000
" 180.— Sin fecha.—G (Ens en rev.)	125.000
" 181.— Sin fecha.—F (Ens en anv., a der.)	175.000
" 182.— Sin fecha.—P (Ens en anv., a der.)	75.000
" 183.— Sin fecha.—P (Ens en anv., a izq.)	125.000



Tipo 97

Núm. 184.— Sin fecha.—G (a izq. M, a der. G)	Estimación 100.000
---	-----------------------

CECA DE MEXICO (Continuación)

Núm. 185.— Sin fecha.—G (a izq. G, debajo M)	Estimación 60.000
" 186.— Sin fecha.—G (a izq. M, a der. G)	75.000
" 187.— Sin fecha.—G (a izq. G, a der. M)	80.000
" 188.— Sin fecha.—G (debajo M, a der. G)	95.000
" 189.— Sin fecha.—A (debajo M, a der. A)	75.000
" 190.— Sin fecha.—A (a izq. A, debajo M)	100.000
" 191.— Sin fecha.—L (debajo M, a der. L)	40.000
" 192.— Sin fecha.—L (a izq. L, entre iniciales M)	35.000
" 193.— Sin fecha.—L (a izq. M, a der. L)	35.000
" 194.— Sin fecha.—L (a izq. L debajo M)	40.000
" 195.— Sin fecha.—O (a izq. M, a der. O)	30.000
" 196.— Sin fecha.—O (a izq. O, a der. M)	40.000

CECA DE SANTO DOMINGO



Tipo 98

Núm. 197.— Sin fecha.—P.S	Estimación 175.000
---------------------------	-----------------------

JUANA Y CARLOS
PLATA-¼ DE REAL

CECA DE MEXICO



Tipo 99

Estimación

Núm. 198.— Sin fecha.—R. (M gótica a ambos lados de I)	325.000
" 199.— Sin fecha.—P. (M-P a los lados de I)	300.000
" 200.— Sin fecha.—G. (M-G a los lados de I)	300.000

JUANA Y CARLOS

COBRE

CECA DE BARCELONA

DOBLER



Tipo 100

Núm. 201.— Sin fecha.

Estimación

8.000

DINER



Tipo 101

Núm. 202.— Sin fecha.—(con B en rev.)

4.000

" 203.— Sin fecha.—(sin B en rev.)

6.000

" 204.— Sin fecha.—(con B resellada en anv.)

5.000

CECA DE LA CORUÑA

8 CUARTOS



Tipo 102

Núm. 205.— Sin fecha.—P

135.000

CECA DE SEGOVIA

4 CUARTOS



a.)



b.)

Tipo 103

Estimación

Núm. 206.— Sin fecha.—B

(Ceca en rev., ens. en anv.)

35.000

" 207.— Sin fecha.—B

(Ceca en anv., ens. en rev.)

25.000

2 CUARTOS



Tipo 104

Núm. 208.— Sin fecha.—B

(Ceca y ens. en rev.)

25.000

CECA DE ZARAGOZA

DINERO



Tipo 105

Núm. 209.— Sin fecha.—S

5.000

JUANA Y CARLOS

COBRE

CECA DE MEXICO

4 MARAVEDIS



a.)



b.)



c.)

Tipo 106

Núm. 210.— Sin fecha.—a.)	45.000
" 211.— Sin fecha.—b.)	45.000
" 212.— Sin fecha.—c.)	35.000

CECA DE MEXICO (Continuación)

2 MARAVEDIS



a./



b./

Tipo 107

Estimación

Núm. 213.— Sin fecha. Tipo a./	200.000
" 213a.— " " Tipo b./	225.000

Nota: Existen otras variantes.

CECA DE SANTO DOMINGO

4 MARAVEDIS



a.)

b.)

Tipo 108

Núm. 214.— Sin fecha.—F (valor IIII; S-P)	5.000
" 215.— Sin fecha.—F (valor IIII; P-S)	6.000
" 216.— Sin fecha.—F (valor 4; S-P)	5.000

Nota: Existen muchas variantes.

JUANA Y CARLOS

COBRE

CECA DE SANTO DOMINGO (Continuación)

2 MARAVEDIS



Tipo 109

	Estimación
Núm. 217.— Sin fecha.—F (S-D)	25.000
" 218.— Sin fecha.—F (S-P)	18.000

1 MARAVEDI



Tipo 110

Núm. 219.— Sin fecha.—F (S-P)	10.000
" 220.— Sin fecha.—F (P-S)	15.000

CARLOS I

(1516-1556)

CARLOS-I

ORO-CUADRUPLE DUCADO

CECA DE VALENCIA



Tipo 1

Estimación

Núm. 1.— Sin fecha.
(Final ley anv.: REX.)

6.000.000

CECA DE VALENCIA (Continuación)



Tipo 2

Estimación

Núm. 2.— Sin fecha.
(Final ley. anv.: REX.A.)

6.000.000

ORO-CUADRUPLE CORONA

CECA DE VALENCIA



Tipo 3
(Con marca V.A.)

Estimación

Núm. 3.— Sin fecha.

3.000.000



Tipo 4
(Sin marca)

Núm. 4.— Sin fecha.

3.000.000

CECA DE VALENCIA (Continuación)



Tipo 5
(Tipo recortado)

Estimación

Núm. 5.— Sin fecha.

2.000.000

CARLOS I

ORO-DOBLE DUCADO

CECA DE VALENCIA



Tipo 6
(Con marca V.A.)

(Estimación)

- | | |
|---|---------|
| Núm. 6.— Sin Fecha.
(Final ley. anv.: REX
" " rev.: MAIORICAR-
UM) | 325.000 |
| " 7.— Sin fecha.(v./ por CAROLU
en lugar de CAROLUS) | 325.000 |
| " 8.— Sin fecha.(Final ley. anv.:
RE; y en rev.: VALENCIE en
lugar de VALENCIA) | 325.000 |



a.)



b.)

Tipo 7
(Sin marca)

- | | |
|---|--------|
| Núm. 9.— Sin Fecha.
(Final ley. anv.: ARAGON
" " rev.: SERDA) | 275.00 |
| " 10.— Sin Fecha.
(Final ley. anv.: ARAGO
" " rev.: SERDA) | 275.00 |
| " 11.— Sin Fecha.
(Final ley. anv.: ARAGON
" " rev.: ZERD) | 275.00 |
| " 12.— Sin Fecha.
(Final ley. anv.: ARAGON
" " rev.: SER) | 275.00 |
| " 13.— Sin Fecha.
(Final ley. anv.: ARAGON
" " rev.: SE) | 275.00 |
| " 14.— Sin Fecha.
(Final ley. anv.: ARAGO
" " rev.: SE) | 275.00 |

CECA DE VALENCIA (Continuación)

Estimación

- | | |
|---|---------|
| Núm. 15.— Sin Fecha.
(Final ley. anv.: ARAGON
" " rev.: SARD) | 275.000 |
| " 16.— Sin Fecha.
(Final ley. anv.: ARAGO
" " rev.: SA) | 275.000 |
| " 17.— Sin Fecha.
(Final ley. anv.: ARAGON
" " rev.: SARDA) | 275.000 |
| " 18.— Sin Fecha.
(Final ley. anv.: ARAGO
" " rev.: SAR) | 275.000 |
| " 19.— Sin Fecha.
(Final ley. anv.: A
" " rev.: MAIORICA-
RU) | 275.000 |
| " 20.— Sin Fecha.
(Final ley. anv.: A
" " rev.: MAIORICA) | 275.000 |
| " 21.— Sin Fecha.
(Final ley. anv.: REX
" " rev.: MMAIORI-
CARU) | 275.000 |



Tipo 8
(v./ busto y corona)

- | | |
|---|---------|
| Núm. 22.— Sin Fecha.
(Final ley. anv.: GRACIA
" " rev.: MAIORICARU) | 300.000 |
|---|---------|



Tipo 9
(Busto a der.)

- | | |
|--|---------|
| Núm. 23.— Sin Fecha.
(Final ley. anv.: REX
" " rev.: MAIORICAR) | 450.000 |
| " 24.— Sin Fecha.
(Final ley. anv.: REX
" " rev.: MAIORICARU) | 450.000 |
| " 25.— Sin Fecha.
(Final ley. anv.: GRACIA
" " rev.: MAIORICARU) | 450.000 |

CARLOS I

ORO-DOBLE CORONA

CECA DE VALENCIA



Tipo 10

		Estimación
Núm. 26.—	Sin fecha. (Final ley. rev.: MAIORICARUM D)	425.000
" 27.—	Sin fecha. (Final ley. rev.: MAIORICARUMS)	425.000
" 28.—	Sin fecha. (Final ley. rev.: MAIORICARUM)	425.000

ORO-DUCADO

CECA DE BARCELONA



Tipo 11

		Estimación
Núm. 29.—	Sin fecha. (Ley. anv.: CAROLVS QVINTVS)	800.000
" 30.—	Sin fecha. (Ley. anv.: KAROLVS V. Sin siglas en rev. y estrella 8 puntas inicio ley.)	600.000

Nota: Dichas piezas se acuñaron en la ceca de Barcelona para la expedición contra Túnez. No hay que confundirlas con otras similares, pero con la variante de la letra K en el campo del reverso, o "Torre" al inicio leyenda, ya que éstas pertenecen a la serie napolitana. La mayoría de las bibliografías cometen este error.

CECA DE MALLORCA



Tipo 12

Núm. 31.—	Sin fecha. (Final ley. anv.: ARAGO " " rev.: CATOLICUS)	450.000
-----------	---	---------

CECA DE MALLORCA (Continuación)

		Estimación
Núm. 32.—	Sin fecha. (Final ley. anv.: ARADO " " rev.: CATOLICUS)	450.000
" 33.—	Sin fecha. (Final ley. anv.: ARADONVM " " rev.: CATOLICUS)	450.000
" 34.—	Sin fecha. (Final ley. anv.: ARADONV3 " " rev.: CATOLCUS)	450.000



Tipo 13

(Busto entres dos estrellas)

Núm. 35.—	Sin fecha. (Final ley. anv.: ARAGONUM " " rev.: CATOLICUS)	525.000
" 36.—	Sin fecha. (Final ley. anv.: ARAGONUM " " rev.: CATOLIUS)	525.000



Tipo 14

(variante escudo reverso)

Núm. 37.—	Sin fecha.	Sólo conocida por referencia bibliográfica
-----------	------------	---

CARLOS I
ORO-DUCADO

CECA DE PERPINYA (I Principado)



a./

Tipo 15
(Escudo entre P-P)

b./

Estimación

Núm. 38.— Sin fecha. Tipo a./
" 38a.— " " Tipo b./

UNICA
UNICA

CECA DE VALENCIA



Tipo 16

Núm. 39.— Sin fecha.
(Final ley. anv.: ARAG)
" 40.— Sin fecha. (Final ley. anv.: A)

300.000
300.000



Tipo 17
(Sin orla lobulada en anverso)

Núm. 41.— Sin fecha.

400.000

CARLOS-I

ORO-UNA CORONA

CECA DE VALENCIA



Tipo 18

Núm. 42.— Sin fecha. (Final ley. anv.: REX)	125.000
" 43.— Sin fecha. (Final ley. anv.: REX A)	125.000



Tipo 19
(v./adornos reverse)

Núm. 44.— Sin fecha. (Final ley. anv.: REX " " rev.: MAIORICA- RUM)	125.000
--	---------

CECA DE VALENCIA (Continuación)

	Estimación
Núm. 45.— Sin fecha. (v./VALENCIA, en lugar de VALENCIE)	125.000
" 46.— Sin fecha. (v./VALENIE)	125.000
" 47.— Sin fecha. (Final ley. anv.: REX " " rev.: MAIORICARU)	125.000
" 48.— Sin fecha. (Final ley. anv.: R " " rev.: MAIORICARUM)	125.000
" 49.— Sin fecha. (Final ley. anv.: REX.A " " rev.: MAIORICARUM)	125.000
" 50.— Sin fecha. (Final ley. anv.: REXX " " rev.: MAIORICARUM)	125.000

ORO-MEDIO DUCADO

CECA DE MALLORCA



Tipo 20

Núm. 51.— Sin fecha.	UNICA
----------------------	-------

CECA DE VALENCIA



Tipo 21

Núm. 52.— Sin fecha.	700.000
----------------------	---------

CARLOS I
PLATA-REAL DE A 6

CECA DE BARCELONA



Tipo 22

	Estimación
Núm. 53.— Sin fecha. (Final ley. anv.: IMPERAT " " rev.: GRA)	450.000
" 54.— Sin fecha. (Final ley. anv.: IMPERAT " " rev.: GRAC)	450.000
" 55.— Sin fecha. (Final ley. anv.: IMPERAT " " rev.: G)	450.000
" 56.— Sin fecha. (Final ley. anv.: IMPERATO " " rev.: G)	450.000
" 56a.— Sin fecha. (Final ley. anv.: IMPERATOR " " rev.: GRA)	450.000
" 57.— Sin fecha. (Final ley. anv.: IMPE " " rev.: REX)	450.000
" 58.— Sin fecha. (Final ley. anv.: IMPERAT " " rev.: ARGIRE)	450.000

Nota: Estas piezas fueron acuñadas en la casa de la Moneda de Barcelona en el año 1535 para atender a los gastos de la expedición contra Túnez. Vidal Quadras, Heiss, Cagiatti, las clasifican por error en las cecas de Sicilia y Nápoles. Ver explicación nota del núm. 30.

CARLOS I

PLATA-REAL DE A 4

CECA DE MALLORCA



Tipo 23

Estimación

Núm. 59.— Sin fecha.

475.000



Tipo 24

(v./ de tipo)

Núm. 60.— Sin fecha.

375.000

CECA DE VALENCIA (Doblón de 6 sueldos)



Tipo 25

Núm. 61.— Sin fecha.

(Final ley. anv.: REX-SA

" " rev.: MAIORICARUM)

80.000

" 62.— Sin fecha.

(Final ley. anv.: REX-S

" " rev.: MAIORICARUMS)

80.000

" 63.— Sin fecha.

(Final ley. anv.: REX-ARA

" " rev.:

MAIORICARUM. 2 A)

80.000

CECA DE VALENCIA (Continuación)

Estimación

Núm. 64.— Sin fecha.		
(Final ley. anv.: REX-AR		
" " rev.: MAIORICARUMS)	80.000	
" 65.— Sin fecha.		
(Final ley. anv.: REX-AR		
" " rev.: MAIORICA)	80.000	
" 66.— Sin fecha.		
(Final ley. anv.: REX-AR		
" " rev.:		
MAIORICARUM-SAR)	80.000	
" 67.— Sin fecha.		
(Final ley. anv.: REX-A		
" " rev.: MAIORICARUMS)	80.000	
" 68.— Sin fecha.		
(Final ley. anv.: REX-A		
" " rev.: MAIORICARUM)	80.000	
" 69.— Sin fecha.		
(Final ley. anv.: REXA		
" " rev.:		
MAIORICARUM. R)	80.000	
" 70.— Sin fecha.		
(Final ley. anv.: REX		
" " rev.: MAIORICARUM)	80.000	
" 71.— Sin fecha.		
(Final ley. anv.: RREX		
" " rev.: MAIORICARUM)	80.000	
" 72.— Sin fecha.		
(Final ley. anv.: REX		
" " rev.:		
MAIORICARUM-S)	80.000	
" 73.— Sin fecha.		
(Final ley. anv.: RE		
" " rev.: MAIORICARUMS)	80.000	
" 74.— Sin fecha.		
(Final ley. anv.: RE		
" " rev.: MAIORICARU)	80.000	

Nota: Vidal Quadras hace una distinción entre las medias libras valencianas (31 milímetros de diámetro) y los cinco sueldos (28 milímetros de diámetro). Nosotros seguimos a Mateu y Llopis enmarcando todas estas piezas dentro del apartado del cuádruple real (Doblón de seis sueldos).

CARLOS I

PLATA-REAL DE A 3

CECA DE BARCELONA

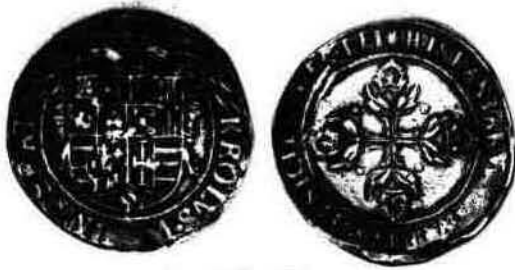

Tipo 26

	Estimación
Núm. 75.— Sin fecha. (Final ley. anv.: IMPERAT " " rev.: GRACIA)	400.000
" 76.— Sin fecha. (Final ley. anv.: IMPERAT " " rev.: GRA)	400.000
" 77.— Sin fecha. (Final ley. anv.: IMPERATOR " " rev.: GR)	400.000
" 78.— Sin fecha. (Final ley. anv.: IMPERATOR " " rev.: R)	400.000

Nota: Estas piezas fueron acuñadas en la casa de la moneda de Barcelona en el año 1535 para atender a los gastos de la expedición contra Túnez. Ver explicación nota núm. 30.

CARLOS I

PLATA-REAL DE A 2

CECA DE MALLORCA



Tipo 27

Núm. 79.— Sin fecha. Estimación
300.000

Estimación

CECA DE PERPINYA (Doble sueldo)



Tipo 28

Núm. 80.— 1529 38.000
" 81.— 1531 20.000

CECA DE VALENCIA



Tipo 30

(Con corona en anv. y escudito con león en rev.)

Núm. 83.— Sin fecha. 35.000
(Final ley. anv.: ARA
" " rev.: SARD)
" 84.— Sin fecha. 35.000
(Final ley. anv.: ARA
" " rev.: SERD)
" 85.— Sin fecha. 35.000
(Final ley. anv.: ARA
" " rev.: SAR O)

CECA DE VALENCIA (Continuación)

Núm.	Sin fecha.	Estimación
86.—	(Final ley. anv.: ARA " " rev.: SA)	35.000
" 87.—	(Final ley. anv.: AR " " rev.: SERD)	35.000
" 88.—	(Final ley. anv.: ARAG " " rev.: SARD)	35.000
" 88a.—	(Final ley. anv.: ARAG " " rev.: SERDA)	35.000
" 89.—	(Final ley. anv.: GRACIA MP " " rev.: MAIORICARV)	35.000
" 90.—	(Final ley. anv.: GRACIA MP " " rev.: REX)	35.000
" 91.—	(Final ley. anv.: MAIORICARV " " rev.: MAIORICARVM)	35.000
" 92.—	(Final ley. anv.: MAIORICARV " " rev.: MAIORICAR)	35.000



Tipo 31

(Sin marca en anv. y escudito con león en rev.)

Núm. 93.—	Sin fecha.	
	(Final ley. anv.: REX " " rev.: MAIORICARUM)	35.000
" 94.—	Sin fecha.	
	(Final ley. anv.: REX " " rev.: MAIORICAR)	35.000
" 95.—	Sin fecha.	
	(Final ley. anv.: RE " " rev.: MAIORICARUM)	35.000
" 96.—	Sin fecha.	
	(Final ley. anv.: RE " " rev.: MAIORICA)	35.000
" 97.—	Sin fecha.	
	(Final ley. anv.: RE " " rev.: MAIORICAAR.R)	35.000
" 98.—	Sin fecha.	
	(Final ley. anv.: REX-AR " " rev.: MAIORICARU)	35.000
" 99.—	Sin fecha.	
	(Final ley. anv.: REX-A " " rev.: MAIORICARUM)	35.000

CARLOS I

PLATA-REAL DE A 2

CECA DE VALENCIA (Continuación)

	Estimación
Núm. 100.— Sin fecha. (Final ley. anv.: REX-A " " rev.: MAIORICARU)	35.000
" 101.— Sin fecha. (Final ley. anv.: REX-AR " " rev.: MAIORICARUM)	35.000
" 102.— Sin fecha. (Final ley. anv.: REX-ARA " " rev.: SARD)	35.000
" 103.— Sin fecha. (Final ley. anv.: REX ARA " " rev.: ZAR)	35.000
" 104.— Sin fecha. (Final ley. anv.: R " " rev.: MAIORICA)	35.000
" 105.— Sin fecha. (Final ley. anv.: AR " " rev.: MAIORICA)	35.000
" 106.— Sin fecha. (Final ley. anv.: ARA " " rev.: MAIORICA* RUM*)	35.000



Tipo 32

(Sin marcas en anv. ni rev.)

Núm. 107.— Sin fecha. (Final ley. anv.: REX A " " rev.: MAIORICARUM)	40.000
" 108.— Sin fecha. (Final ley. anv.: REX ARA " " rev.: MAIORICARUM. En el campo D.S. (Acuñada en Denia)	40.000
" 109.— Sin fecha. (Final ley. anv.: REX " " rev.: MAIORICARUM-D)	40.000

CECA DE VALENCIA (Continuación)

	Estimación
Núm. 110.— Sin fecha. (Final ley. anv.: REX.S " " rev.: MAIORICA- RUM-D)	40.000
" 111.— Sin fecha. (Final ley. anv.: REX " " rev.: MAIORICA- RUM-A-R)	40.000



Tipo 33

(Con marca águila en anv., y escudito león en rev.)

Núm. 112.— Sin fecha. (Final ley. anv.: ARAG " " rev.: SAR)	40.000
" 113.— Sin fecha. (Final ley. anv.: ARA " " rev.: SARD)	40.000



Tipo 34

(Sólo escudito león en anv.)

Núm. 114.— Sin fecha. (Final ley. anv.: RE.A " " rev.: MAIORICA- RUM-AR)	45.000
---	--------

Nota: Ver Fernando II, núm. 60 a./

CARLOS I

PLATA-REAL

Nota: No incluimos la Ceca de Barcelona por no haber encontrado ningún real con las características que describimos en la nota final del núm. 30. Sólo se conoce el dibujo de Dasi, Tomo I, pág. 52. En valor Croat ver Fernando II, año 1545.

CECA DE MALLORCA



Tipo 35

Estimación

Núm. 115.— Sin fecha. 30.000

Nota: Existen muchas variantes de terminación en leyenda tanto en anverso como en reverso. Asimismo las hay con menguantes en el campo y con el pelo largo o corto, y también con dos o tres barras en los cuarteles del escudo.

CECA DE PAMPLONA



Tipo 36

(A nombre de Fernando el Católico, acuñada bajo Carlos I)

Núm. 116.— Sin fecha. (En campo anv.: K-K coronadas)	40.000
117.— Sin fecha. (En campo anv.: K-K)	30.000
118.— Sin fecha. (En campo anv.: K-R)	30.000
119.— Sin fecha. (En campo anv.: X-X)	35.000

Existen muchas variantes de leyenda y puntuación.

CECA DE PERPINYA (Un sueldo)

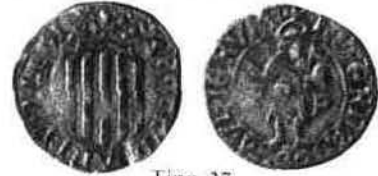

Tipo 37

Estimación

Num. 120.— 1529

30.000

CECA DE VALENCIA



Tipo 40

(Con corona en anv. y escudito león en rev.)

Núm. 123.— Sin fecha. (Final ley. anv.: ARA " " rev.: SER)	18.000
" 124.— Sin fecha. (Final ley. anv.: AR " " rev.: 2FR)	18.000
" 125.— Sin fecha. (Final ley. anv.: ARA " " rev.: SE)	18.000
" 126.— Sin fecha. (Final ley. anv.: ARA " " rev.: S)	18.000
" 127.— Sin fecha. (Final ley. anv.: ARA " " rev.: 2A)	18.000
" 128.— Sin fecha. (Final ley. anv.: ARA " " rev.: SERD)	18.000
" 129.— Sin fecha. (Final ley. anv.: ARA " " rev.: SARD)	18.000



Tipo 41

(Sin marca en anv., y escudito león en rev.)

Núm. 130.— Sin fecha. (Final ley. anv.: REX " " rev.: MAIORICA)	18.000
" 131.— Sin fecha. (Final ley. anv.: REX " " rev.: MAIORICAR)	18.000

CARLOS I

PLATA-REAL

CECA DE VALENCIA (Continuación)



Tipo 42

(v./ sin adornos en campo)

	Estimación
Núm. 132.— Sin fecha. (Final ley. anv.: REX " " rev.: MAIORICA.R)	25.000
" 133.— Sin fecha. (Final ley. anv.: REX " " rev.: MAIO- RICA RV)	25.000

CECA DE VALENCIA (Continuación)

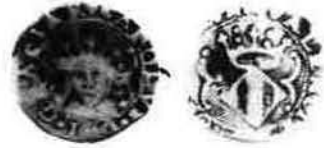

Tipo 43

	Estimación
Núm. 136.— Sin fecha.—En campo del anv.: A-S (Alfonso Sánchez)	60.000

Nota: Ver Fernando II, núm. 94 a./ y 94 b./

PLATA-1/2 REAL

Nota: No incluimos la Ceca de Barcelona por no haber encontrado ningún 1/2 real con las características que describimos en la nota final del núm. 30.

CECA DE MALLORCA



Tipo 45

	Estimación
Núm. 138.— Sin fecha. (anv.: ARAGON)	22.000
" 139.— Sin fecha. (anv.: ARAON)	22.000

CECA DE VALENCIA



Tipo 46

	Estimación
Núm. 140.— Sin fecha.	45.000

CECA DE PERPINYÀ

1/2 SUELDO



Tipo 45 a./

Núm. 139a.— 1529	30.000
------------------	--------

CARLOS I

COBRE

CECA DE GERONA

DINERO



Tipo 47

Estimación

Núm. 141.— Sin fecha. (Busto a der.)	4.000
" 142.— Sin fecha. (Busto a izq.)	10.000
" 143.— Sin fecha. (Resello G en anv.)	15.000

CECA DE GRANOLLERS

DINERO

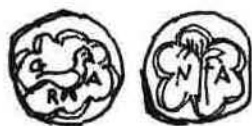

Tipo 47 a./

Núm. 143a.— Anv.: G-R-A Rev.: N-A	25.000
--------------------------------------	--------

CECA DE IBIZA

DOBLER



a.)

b.)



c.)

d.)

Tipo 48

Núm. 144.— Sin fecha.—a.)	10.000
" 145.— Sin fecha.—b.)	10.000
" 146.— Sin fecha.—c.)	10.000
" 146a.— Sin fecha.—d.)	25.000

CECA DE MALLORCA

DOBLER



Tipo 49

Núm. 147.— Sin fecha. (Busto entres dos menguantes)	Estimación 5.000
" 148.— Sin fecha. (Con puntos en los campos de la cruz)	6.000
" 149.— Sin fecha. (Sin menguantes)	5.000

CECA DE PAMPLONA

2 CORNADOS



Tipo 50

Núm. 150.— Sin fecha.	6.000
-----------------------	-------

CECA DE PUIGCERDÀ

ARDITE



Tipo 54

Núm. 154.— Sin fecha	12.000
----------------------	--------

CARLOS I

COBRE

CECA DE PUIGCERDA (Continuación)

1 DINERO



Tipo 55

Núm. 155.— 1526

Estimación

30.000

CECA DE VALENCIA

DINERO



Tipo 56

Núm. 156.— Sin fecha: M/S (en rev.)	4.000
" 157.— " " A/S (en rev.)	4.000
" 158.— " " O/I (en rev.)	4.000
" 159.— " " A/S (en anv. y rev.)	4.000
" 160.— Sin fecha: V/A (en anv.) I/O (en rev.)	4.000

CECA DE VIC

DINERO



Tipo 57

Núm. 161.— Sin fecha.	10.000
" 162.— Sin fecha (V resellada)	15.000
" 162a.— Sin fecha. Busto a der.	18.000
" 162b.— Sin fecha " " Resello estrella	18.000

CECA DE SANTO DOMINGO

4 MARAVEDIS



Tipo 58

Estimación

Núm. 163.— Sin fecha.—S/P (en anv.) F (en rev.)	25.000
" 164.— Sin fecha—P/S (en anv.) F (en rev.)	30.000

2 MARAVEDIS



Tipo 59

Núm. 165.— Sin fecha S/P (en anv.) F (en rev.)	30.000
---	--------

FELIPE II

(1556-1598)

FELIPE II

ORO-4 ESCUDOS

CECA DE BARCELONA



Tipo 1

Núm. 1.— 1589
" 2.— 1597

Estimación

4.500.000
4.000.000

CECA DE BURGOS



Tipo 1a./

Núm. 3.— Sin fecha.— M

2.750.000

CECA DE MADRID



Tipo 2

Núm. 4.— 1591.—C
" 5.— 1592.—"

2.750.000
2.500.000

CECA DE PALMA DE MALLORCA



Tipo 3

Núm. 6.— Sin fecha

3.500.000

Nota: Vidal Quadras ilustra una pieza similar, (N.º 8226a.) pero por error la coloca bajo el reinado de Felipe III.

CECA DE SEGOVIA



Tipo 4

Núm. 7.— 1597.— Arbol

Estimación

2.800.000

CECA DE SEVILLA



Tipo 5

(Con marca de valor VIII)

Núm. 8.— Sin fecha

2.000.000

Nota: El cuño del anverso corresponde a un Real de a 8.



Tipo 6

(Sin ensayador)

Núm. 9.— Sin fecha

120.000

FELIPE II

ORO-4 ESCUDOS

CECA DE SEVILLA (Continuación)



Tipo 7

Núm. 10.— Sin fecha.—C	Estimación 120.000
------------------------	-----------------------



Tipo 8

Núm. 11.— Sin fecha.—P	75.000
------------------------	--------



Tipo 8 a./

(Anv.: similar al R. de a 4, Tipo 202)

Núm. 11a.— 1589	400.000
-----------------	---------



Tipo 9

Núm. 12.— 1589.—P	120.000
" 13.— 1590.—"	85.000

CECA DE SEVILLA (Continuación)



Tipo 10

Núm. 14.— 1592.—B	100.000
" 15.— 1593.—H	150.000
" 16.— 1594.—B	225.000
" 17.— 1597.—"	225.000

CECA DE TOLEDO



Tipo 11

Núm. 18.— Sin fecha.—M	325.000
" 19.— " " —C	275.000



Tipo 12

Núm. 20.— 1597.—C.—Fecha sobre 1596	650.000
-------------------------------------	---------

CECA DE VALENCIA



Tipo 13

(Con V-A en rev.)

Núm. 21.— Sin fecha	1.250.000
---------------------	-----------

FELIPE II
ORO-4 ESCUDOS

CECA DE VALENCIA (Continuación)



a.)
(Sin marcas en rev.)

b.)
(Con estrellas a los lados de la corona)

c.)
(Sin puntos en rev.)

Tipo 14

	Estimación
Núm. 22.— Sin fecha.—a.)	950.000
" 23.— " " " b.)	1.000.000
" 24.— " " " c.)	950.000



Tipo 15
(Con dos puntos encima y a los lados de la corona)

Núm. 25.— Sin fecha.	950.000
----------------------	---------

CECA DE VALLADOLID



Tipo 16

Núm. 26.— Sin fecha.—A	400.000
------------------------	---------

FELIPE II

ORO-2 ESCUDOS

CECA DE BURGOS



Tipo 17
(Menguante debajo del valor)

Núm. 27.— Sin fecha

Estimación

425.000



Tipo 18
(Flores en rev.)

Núm. 28.— Sin fecha

Estimación

250.000



Tipo 19
(Sin círculos a ambos lados del escudo y
menguante encima del valor)

Núm. 29.— Sin fecha

Estimación

200.000



Tipo 20
(Menguante debajo del valor)

Núm. 30.— Sin fecha

Estimación

300.000

CECA DE CUENCA



Tipo 21

Núm. 31.— Sin fecha.—X

Estimación

600.000

CECA DE GRANADA



Tipo 22
(Con puntos encima y debajo de la ceca)

Núm. 32.— Sin fecha.—A

Estimación

75.000



Tipo 23
(Punto encima del ens.)

Núm. 33.— Sin fecha.—A

Estimación

75.000



Tipo 24
(Cuatro anillos entre la ley. y la orla, en rev.)

Núm. 34.— Sin fecha.—A

Estimación

85.000

FELIPE II

ORO-2 ESCUDOS

CECA DE GRANADA (Continuación)



Tipo 25
(Cuatro cruces entre ley, y la orla, en rev.)

Estimación

Núm. 35.— Sin fecha.—A

80.000



Tipo 26

(Círculo entre ens. y el valor)

Núm. 36.— Sin fecha.—A

80.000



Tipo 27

(Cuatro flores de lis entre ley, y orla, en rev.)

Núm. 37.— Sin fecha.—A

90.000



Tipo 28
(Sin valor)

Núm. 38.— Sin fecha.—A

120.000

CECA DE GRANADA (Continuación)



Tipo 29

Estimación

Núm. 39.— Sin fecha.—D

80.000



a.)

Tipo 30

b.)

(Fecha en anv.)

(Fecha en rev.)

Núm. 40.—1588.—F a.)

375.000

" 41.—1598.—M b.)

375.000

CECA DE MADRID



Tipo 31

Núm. 42.— Sin fecha

400.000



Tipo 31 a./

Núm. 42a.— 1691.—C

UNICA

FELIPE II

ORO-2 ESCUDOS

CECA DE PALMA DE MALLORCA



Tipo 32

Estimación

Núm. 43.— Sin fecha

1.200.000



Tipo 33

Núm. 44.— Sin fecha

3.500.000

CECA DE SEGOVIA



Tipo 34

Núm. 45.— Sin fecha.—D

400.000



Tipo 35

Núm. 46.— Sin fecha.—I

400.000

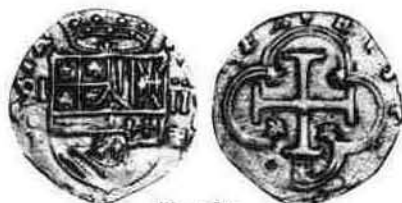

Tipo 36

Núm. 47.— 1591.—I.—Fecha sobre 1590

750.000

CECA DE SEGOVIA (Continuación)



Tipo 37

Estimación

Núm. 48.— 1597.—Arbol

500.000

CECA DE SEVILLA



Tipo 38
(Sin ensayador)

Núm. 49.— Sin fecha

160.000



Tipo 39
(Sin numeral del rey)

Núm. 50.— Sin fecha.—P

110.000



Tipo 40
(Con numeral del rey)

Núm. 51.— Sin fecha.—P

60.000

FELIPE II

ORO-2 ESCUDOS

CECA DE SEVILLA (Continuación)



Tipo 41

Núm. 52.— Sin fecha.—PP

Estimación

110.000



Tipo 42

(Error en la acuñación: Corona y ley, del anv. reproducida en rev.)

Núm. 53.— Sin fecha.—P

90.000



Tipo 43

(Leyenda: OMNIUM)

Núm. 54.— Sin fecha.—B

80.000

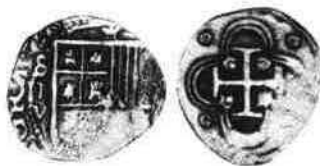

Tipo 44

Núm. 55.— Fecha invisible.—V

75.000

CECA DE SEVILLA (Continuación)

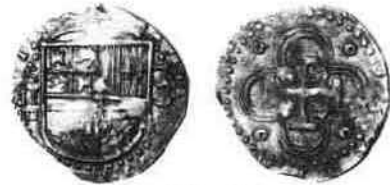

Tipo 45

Estimación

Núm. 56.— 1588.—P

80.000

" 57.— 1589.—P

70.000

" 58.— 1590.—P.—(Fecha sobre 1589)

70.000

" 59.— 1590.—P

70.000

" 60.— 1591.—P

60.000



Tipo 46

Núm. 61.— 1590.—H

80.000

" 62.— 1591.—H.—(Fecha sobre 1590)

80.000

" 63.— 1591.—H

80.000



Tipo 47

Núm. 64.— 1590.—C.—(Ens. sobre P)

85.000

" 65.— 1591.—C

85.000



Tipo 48

Núm. 66.— 1591.—B

85.000

" 67.— 1592.—B

65.000

" 68.— 1593.—B

70.000

FELIPE II

ORO-2 ESCUDOS

CECA DE SEVILLA (Continuación)

	Estimación
Núm. 69.— 1594.—B(Fecha sobre 1593)	85.000
" 70.— 1594.—B	85.000
" 71.— 1595.—B	70.000
" 72.— 1596.—B	80.000
" 73.— 1597.—B	80.000

Nota: El N° 66 es un cuño de la ceca de Valladolid, posteriormente rectificado.

CECA DE TOLEDO



Tipo 49
(Ley. rev.: HISPANIARUM)

Núm. 74.— Sin fecha.—M 125.000



Tipo 50
(Ley. rev.: HISPANIARUM REX)

Núm. 75.— Sin fecha.—M 115.000



Tipo 51
(Valor en cifras romanas)

Núm. 76.— Sin fecha.—M 100.000

CECA DE TOLEDO (Continuación)



Tipo 52
(Ens. a izq. y debajo de la ceca)

Núm. 77.— Sin fecha.—M 115.000



Tipo 53
(Dos puntos encima del valor en cifras romanas)

Núm. 78.— Sin fecha.—M 75.000



Tipo 54
(Sin círculo encima de la sigla T que compone la ceca).

Núm. 79.— Sin fecha.—M 75.000



Tipo 55
(Ens. dentro de círculo)

Núm. 80.— Sin fecha.—M 60.000

FELIPE II

ORO-2 ESCUDOS

CECA DE TOLEDO (Continuación)



Tipo 56

(Ens. encima de la ceca)

Núm. 81.— Sin fecha.—M

Estimación

60.000



Tipo 56 a./

(Dos puntos encima del valor)

Núm. 81a.— Sin fecha.—M

75.000



Tipo 57

(Escudito de Portugal y valor en posición horizontal)

Núm. 82.— Sin fecha.—C

115.000



Tipo 58

Núm. 83.— 1590.—M

190.000

" 84.— 1591.—C

135.000

" 85.— 1594.—CT

190.000

" 86.— 1596.—C

80.000

" 87.— 1597.—C

90.000

CECA DE VALLADOLID



Tipo 59

(Ceca: cuatro girones)

Núm. 88.— Sin fecha.—A

275.000

CECA DE VALLADOLID (Continuación)



Tipo 60

(Sólo un punto encima y debajo ceca. Sin punto entre ens. y valor)

Estimación

Núm. 89.— Sin fecha.—A

275.000



Tipo 61

(Ceca: tres girones)

Núm. 90.— Sin fecha.—A

275.000



Tipo 62

Núm. 91.— 1593.—F

700.000

CECA DE ZARAGOZA



Tipo 63

Núm. 92.— Sin fecha.

3.500.000

FELIPE II

ORO-UN ESCUDO

CECA DE GRANADA



Tipo 64

Núm. 93.— Sin fecha.—A

Estimación
75.000



Tipo 65

Núm. 94.— 1593.—M

250.000

CECA PALMA DE MALLORCA



Tipo 66

Núm. 95.— Sin fecha.

1.350.000

CECA DE SEGOVIA



Tipo 66 a./

Núm. 95a.— Sin fecha.—D.—(ceca en anv.
y rev.)

UNICA

CECA DE SEVILLA



Tipo 67

(Ens. a la izq. del escudo. Ceca a der.)

Núm. 96.— Sin fecha.—P

15.000

CECA DE SEVILLA (Continuación)



Tipo 68

(Ceca a izq. del escudo. Ens. a der.)

Estimación

Núm. 97.— Sin fecha.—P

55.000



Tipo 69

(Ceca y ens. a izq. del escudo. Valor a der.)

Núm. 98.— Sin fecha.—B

75.000



a.)



b.)

Tipo 70

Núm. 99.— 1570.—P a.)

00.000

" 100.— 1590.—P a.)

70.000

" 101.— 1590.—B b.)

65.000

" 102.— 1592.—B b.)

70.000

" 103.— 1593.—B b.)

75.000

" 104.— 1595.—P a.)

70.000

" 105.— 1596.—P a.)

75.000

FELIPE II

ORO-UN ESCUDO

CECA DE TOLEDO



Tipo 71

(Ceca a izq. del escudo. Ens. a der.)

Estimación

Núm. 106.— Sin fecha.—M

115.000



Tipo 72

(Ceca y ens. a izq. del escudo. Valor a der.)

Núm. 107.— Sin fecha.—M

85.000



Tipo 73

(Ens. dentro del círculo)

Núm. 108.— Sin fecha.—M

75.000



Tipo 74

Núm. 109.— 1594.—G

150.000

“ 109a.— 1595.—”

200.000

CECA DE VALLADOLID



Tipo 75

Núm. 110.— Sin fecha.—A

400.000

FELIPE II

PLATA-REAL DE A 8

CECA DE GRANADA



Tipo 76

Núm. 111.— Sin fecha.—C
" 112.— " " —F

Estimación

240.000
135.000



Tipo 77

(Sin adornos entre corona y escudo)

Núm. 113.— Sin fecha.—F

115.000



Tipo 78

Núm. 114.— 1590.—F

300.000

CECA DE GRANADA (Continuación)



Tipo 79

(Sin adornos entre corona y escudo)

Núm. 115.— 1590.—F

Estimación

300.000



Tipo 80

(Ley: OMINUM. Fecha en rev.)

Núm. 116.— 1597.—M

450.000



Tipo 81

(Error en el valor: IIIV)

Núm. 117.— 1597.—M

475.000

Nota: Aunque en referencias bibliográficas aparecen los años 1595 y 1598, nosotros nos abstenemos de colocarlos por no tener certeza absoluta de su existencia. Por error, algunas publicaciones sitúan los tipos 80 y 81 en la ceca de Madrid.

FELIPE II

PLATA-REAL DE A 8

CECA DE MADRID



Tipo 82

Núm. 118.— 1591.—C

Estimación

700.000

Nota: Algunas referencias bibliográficas colocan por error en esta ceca las piezas que realmente corresponden a Granada tal como nosotros las situamos. Tipo 80 y 81.

CECA DE SEGOVIA



Tipo 83

(Ens. a der. del escudo y ceca también en rev.)

Núm. 119.— Sin fecha.—D

350.000



Tipo 84

(Ens. encima ceca, a izq. del escudo)

Núm. 120.— Sin fecha.—IM

250.000

CECA DE SEGOVIA (Continuación)



Tipo 85

(Ens. debajo de la ceca)

Núm. 121.— Sin fecha.—IM

Estimación

250.000



Tipo 86

Núm. 122.— Sin fecha.—I (Ens. sobre IM)

150.000



Tipo 87

(Fecha en anv.)

Núm. 123.— 1590.—I

450.000

" 124.— 1593.—I

350.000

FELIPE II

PLATA-REAL DE A 8

CECA DE SEGOVIA (Continuación)



Tipo 88
(Fecha en rev.)

Núm. 125.— 1597.—I

Estimación

325.000

Nota: Dado que la clasificación de las monedas de esta ceca (Ingenio) es sumamente complicada por la gran cantidad de variantes existentes, nos decidimos a seguir una pauta de ordenación: En primer lugar, dentro del mismo año, las separamos por los distintos tipos de acueductos, y a su vez dentro de esta subdivisión distinguiremos los dibujos de las coronas, para acabar finalmente con las puntuaciones y variantes de leyenda.



Tipo 89
(Acueducto en posición vertical, de tres arcos de dos pisos).

Núm. 126.— 1586.—Final ley. anv. un punto.	250.000
" 127.— 1586.—Final ley. anv. dos puntos.	250.000
" 128.— 1586.—Final ley. anv. tres puntos.	250.000

CECA DE SEGOVIA (Continuación)



Tipo 90
(v./ de corona, y con orla interior en rev.)

Estimación

Núm. 129.— 1586	300.000
" 130.— 1586.— (Sin punto final ley anv.)	300.000



Tipo 91
(v./de corona)

Núm. 131.— 1586.—(PILIPPUS)	250.000
-----------------------------	---------



Tipo 92
(v./ de corona)

Núm. 132.— 1586	275.000
" 132a.— 1586. (Final ley.: HISPANIARV)	300.000
" 132b.— 1586. (Fecha carácter más pequeño)	300.000

FELIPE II

PLATA-REAL DE A 8

CECA DE SEGOVIA (Continuación)



Tipo 93

(v./ de acueducto: siete arcos de dos pisos)

Núm. 133.— 1586	Estimación
" 133a.— 1586 (Adorno entre INDIARVM Y REX)	200.000 215.000



Tipo 94

(Acueducto de siete arcos de dos pisos)

Núm. 134.— 1587.—(Ley: HISPANIARUM)	230.000
" 135.— 1587.—(Ley: HISPANIAR)	230.000



Tipo 95

(v./de acueducto: seis arcos de dos pisos)

Núm. 136.— 1587	285.000
-----------------	---------

CECA DE SEGOVIA (Continuación)



Tipo 96

(v./ de acueducto: tres arcos de dos pisos y ceca y valor entre adornos)

Estimación

Núm. 137.— 1587	230.000
-----------------	---------



Tipo 97

(v./ de acueducto: cuatro arcos de dos pisos, y orla en anv. y rev.)

Núm. 138.— 1587	550.000
" 139.— 1587.— (Anv. HISPANIARUM; Rev.: Sin adornos entre INDIARUM y REX)	550.000



Tipo 98

(Acueducto de tres arcos de dos pisos)

Núm. 140.— 1588.— (Ley: HISPANIAR)	260.000
" 141.— 1588.— (Ley: HISPANIARV)	230.000
" 142.— 1588.— (Ley: HISPANIAR y punto entre las cifras de la fecha)	260.000
" 143.— 1588.— (Ley: HISPANIARV y punto entre las cifras de la fecha).	260.000

Nota: Hay algunas variantes de puntuación que no describimos por no considerarlas importantes.

FELIPE II

PLATA-REAL DE A 8

CECA DE SEGOVIA (Continuación)



Tipo 99

(v./ de acueducto: seis arcos de dos pisos)

Estimación

Núm. 144.— 1588

300.000



Tipo 100

(v./ cifras de la fecha en caracteres pequeños)

Núm. 145.— 1588

190.000



Tipo 101

(v./ de adornos de la ceca y el valor)

Núm. 146.— 1588

235.000

CECA DE SEGOVIA (Continuación)



Tipo 102

(Acueducto de tres arcos de dos pisos)

Estimación

Núm. 147.— 1589

185.000

" 147a.— 1589.—(Ley. rev.: INDIAVM)

200.000



Tipo 103

(v./de corona)

Núm. 148.— 1589

165.000

" 149.— 1589.—(Ley. rev.: INDIAVM)

200.000

" 150.— 1589.—(Separación ley. rev.: granadas)

165.000



Tipo 104

(v./ de corona, y de los adornos de la ceca, valor y flecha)

Núm. 151.— 1589

230.000

FELIPE II

PLATA-REAL DE A 8

CECA DE SEGOVIA (Continuación)

CECA DE SEGOVIA (Continuación)



Tipo 105

(v./ de corona y adornos de ceca, valor y fecha. Cruz del rev. sin llegar a la orla)

	Estimación
Núm. 152.— 1589	230.000
" 153.— 1589.—(Punto entre el 5 y el 8)	165.000



Tipo 108

(v./ de los adornos superiores de la ceca y valor).

	Estimación
Núm. 156.— 1589	165.000



Tipo 106

(v./ de acueducto y corona)

Núm. 154.— 1589	230.000
-----------------	---------



Tipo 109

(v./de corona y adornos que hay a los lados de la ceca, valor y fecha.)

Núm. 157.— 1589	145.000
-----------------	---------



Tipo 107

(v./de corona y de acueducto: cuatro arcos de dos pisos.)

Núm. 155.— 1589	145.000
-----------------	---------



Tipo 110

(v./de corona y adornos que hay a los lados de la ceca valor y fecha.)

Núm. 158.— 1589	145.000
" 159.— 1589.—(Ley. anv.: HISPANIAR)	145.000
" 160.— 1589.—(Ley rev.: INDIAUM)	180.000

FELIPE II

PLATA-REAL DE A 8

CECA DE SEGOVIA (Continuación)



Tipo 111

(v./ de corona y acueducto seis arcos de dos pisos.)

Estimación

Núm. 161.— 1589

115.000

CECA DE SEGOVIA (Continuación)



Tipo 114

(v./ de acueducto: cuatro arcos de dos pisos.)

Estimación

Núm. 168.— 1590

165.000



Tipo 112

(v./de corona y adornos que hay a los lados de la ceca y valor.)

Núm. 162.— 1589

145.000



Tipo 115

(v./ de acueducto cinco arcos de dos pisos.)

Núm. 169.— 1590

145.000



Tipo 113

(Acueducto de tres arcos de dos pisos.)

Núm. 163.— 1590

145.000

" 164.— 1590.— (Estrellas en la separación ley.)

165.000

" 165.— 1590.— (Final ley. anv.: HISPANIARU.)

145.000

" 166.— 1590.— (Sólo tres ventanas en castillos rev.)

145.000

" 167.— 1590.— (Castillos del rev. más grandes.)

145.000



Tipo 116

(Acueducto tres arcos de dos pisos.)

Núm. 170.— 1591.—(Fecha sobre 1590)

145.000

" 171.— 1591.—(Fecha sobre 1590 y Estrellas separación ley. rev.)

165.000

FELIPE II

PLATA-REAL DE A 8

CECA DE SEGOVIA (Continuación)



Tipo 117

(v./ por castillos rev. más grandes.)

Estimación

Núm. 172.— 1591.—(Fecha sobre 1590) 165.000



Tipo 118

(v./ de acueducto: cinco arcos de dos pisos.)

Núm. 173.— 1591 200.000



Tipo 119

(Ultima cifra de la fecha en caracter romano.)

Núm. 174.— 1591 145.000

CECA DE SEGOVIA (Continuación)



Tipo 120

(Error: valor invertido)

Estimación

Núm. 175.— 1591 300.000



Tipo 121

Núm. 176.— 1594 340.000



Tipo 122

(Ley: OMNIUM, y orla interior en anv. y rev.)

Núm. 177.— 1597 165.000
 " 178.— 1597.— (Con puntos separación ley.) 165.000
 " 179.— 1597.— (Sin adornos encima y debajo de ceca y valor.) 165.000

FELIPE II

PLATA-REAL DE A 8

CECA DE SEGOVIA (Continuación)



Tipo 123
(Fecha ladeada a izq.)

Estimación

Núm. 180.— 1597

190.000



Tipo 124

Núm. 181.— 1598

285.000

CECA DE SEVILLA



Tipo 125

Núm. 182.— Sin fecha.—P

55.000

CECA DE SEVILLA (Continuación)



Tipo 126
(v./ de corona)

Estimación

Núm. 183.— Sin fecha.—P

55.000



Tipo 127
(v./de corona.)

Núm. 184.— Sin fecha.—P

55.000

Nota: Existe gran variedad de estilos distintos considerados de poca importancia, por lo que tan sólo describimos tres de los más representativos.



Tipo 128

Núm. 185.— Sin fecha.—C

110.000

FELIPE II
PLATA-REAL DE A 8

CECA DE SEVILLA (Continuación)



Tipo 129

Núm. 186.— Sin fecha.—F

Estimación
110.000



Tipo 130
(Valor entre 8 y 9)

Núm. 187.— 1589.—P

175.000



Tipo 131
(Debajo del valor: 89)

Núm. 188.— 1589.—P

190.000

" 188a.— 1589.—P (Fecha a der. y
valor y ceca a izq.)

225.000

CECA DE SEVILLA (Continuación)



Tipo 132
(Fecha completa)

Núm. 189.— 1590.—C

Estimación
190.000



Tipo 133

Núm. 190.— 1590.—P

110.000

" 191.— 1590.—P (Error: IIIV)

185.000

" 191a.— 1590.—P (Error: VI)

200.000

" 192.— 1591.—P

110.000



Tipo 134

Núm. 193.— 1590.—H

110.000

" 194.— 1591.—H (Fecha sobre 1590)

130.000

" 195.— 1591.—H

110.000

" 196.— 1592.—H

160.000

FELIPE II

PLATA-REAL DE A 8

CECA DE SEVILLA (Continuación)



Tipo 135

Estimación

Núm. 197.— 1593.—B.—(Fecha sobre 1592)	110.000
" 198.— 1593.—B	110.000
" 199.— 1594.—B	160.000
" 200.— 1595.—B	110.000
" 201.— 1596.—B	135.000
" 202.— 1597.—B	110.000



Tipo 136

(Ley: OMNIUM. Fecha en rev.)

Núm. 203.— 1597.—B	230.000
--------------------	---------

CECA DE TOLEDO



Tipo 137

(Ens. y ceca a der. del escudo. Valor a izq.)

Núm. 204.— Sin fecha.—M	225.000
-------------------------	---------

CECA DE TOLEDO (Continuación)



Tipo 138

(Ens. y ceca a izq. del escudo. Valor a der.)

Estimación

Núm. 205.— Sin fecha.—M	225.000
-------------------------	---------



Tipo 139

(Ceca encima de ens. y éste dentro del círculo.)

Núm. 206.— Sin fecha.—M.—(Con una cruz final ley. anv.)	75.000
" 207.— Sin fecha.—M.—(Con dos cruces final ley. anv.)	75.000
" 208.— Sin fecha.—M.—(El ens. más grande)	75.000



Tipo 140

Núm. 209.— 1590.—M.—(Fecha al principio ley. anv.)	260.000
" 210.— 1590.—M.—(Fecha en el campo)	260.000

FELIPE II

PLATA-REAL DE A 8

CECA DE TOLEDO (Continuación)

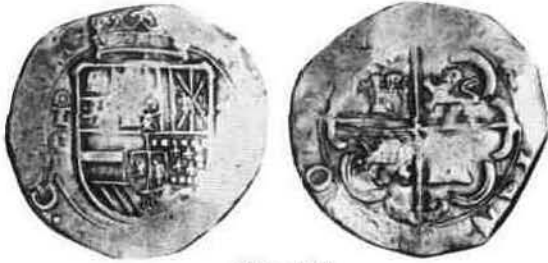

Tipo 141

Estimación

Núm. 211.— 1596.—C	185.000
" 212.— 1597.—C	165.000
" 213.— 1597.—C (Valor en posición vertical y ley: OMNIUM.)	165.000

Nota: El núm. 213 existe con fecha rectificada: 9 sobre 3 y 7 sobre 0.

CECA DE VALLADOLID (Continuación)



Tipo 144

(Valor en cifra árabe)

Estimación

Núm. 216.— Sin fecha.—A	
(ceca entre un punto)	180.000
" 216a.— Sin fecha.—A	
(ceca entre dos puntos)	190.000



Tipo 142

Núm. 214.— 1598.—C.—(8 sobre 7)	210.000
---------------------------------	---------

CECA DE VALLADOLID



Tipo 143

(Ceca: tres girones y valor en cifras romanas)

Núm. 215.— Sin fecha.—A (ceca entre dos puntos)	260.000
" 215a.— Sin fecha.—A (ceca entre rosetas)	275.000



Tipo 145

(Sin los ocho círculos entre la orla de perlas y el dibujo que encierra los cuarteles.)

Núm. 218.— Sin fecha.—A	180.000
-------------------------	---------

FELIPE II

PLATA-REAL DE A 8

CECA DE VALLADOLID (Continuación)



Tipo 146

(Ceca: cuatro girones y valor en cifras romanas.)

Estimación

Núm. 219.— Sin fecha.—A

260.000



Tipo 147

(Ceca: cuatro girones y valor en cifra árabe.)

Núm. 220.— Sin fecha.—A

160.000



Tipo 148

Núm. 221.— 1590.—F.—(Fecha 90 en anv.)

390.000



Tipo 149

(Ley: OMNIUM. Fecha en rev.)

Núm. 222.— 1598.—D

415.000

" 223.— 1598.—D.—(Sin orla interior en rev.)

415.000

CECA DE ZARAGOZA



Tipo 150

Núm. 224.— 1556

Nota: La fotografía de la impronta ilustrada nos ha sido facilitada por la Real Academia de la Historia. No ponemos precio de estimación ya que existen dudas sobre su autenticidad. Algunos catálogos ilustran un dibujo con ley. anv.: «PHILIPUS. DEI. G.» Que consideramos falso.

CECA DE LA PLATA



Tipo 151

Estimación

Núm. 225.— Sin fecha.—C

250.000



Tipo 152

Núm. 226.— Sin fecha.—CC

275.000

FELIPE II

PLATA-REAL DE A 8

CECA DE LIMA



Tipo 153

Núm. 227.— Sin fecha.—R

Estimación

5.000.000



Tipo 154

Núm. 228.— Sin fecha.—R.—(HISPANIARUM)	55.000
" 229.— " " " R.—(ISPANIARUM)	55.000
" 230.— " " " M.—(ISPANIARUM)	55.000
" 231.— " " " M.—(ISPAN)	55.000
" 232.— " " " B.—(ISPANIARUM)	55.000
" 233.— " " " B.—(Ens. sobre R)	55.000
" 234.— " " " L.—(ISPANIARUM)	55.000
" 235.— " " " L.—(ISPAN.)	55.000

Nota: Algunas publicaciones sitúan estas monedas dentro de la ceca de Potosí. Nosotros seguimos el criterio de Sellschopp.



Tipo 155

(Valor en cifras romanas a izq. del escudo.
Ceca y ens. a der.)

Núm. 236.— Sin fecha.—D

80.000

CECA DE LIMA (Continuación)



Tipo 156

(Ens. a izq. del escudo. Ceca y valor en cifras romanas a der.)

Estimación

Núm. 237.— Sin fecha.—D

80.000



Tipo 157

(Ceca y valor en cifra árabe a izq. del escudo. Ens. a der.)

Núm. 238.— Sin fecha.—D

65.000



Tipo 158

(Valor en cifra árabe a izq. del escudo. Ceca y ens. a der.)

Núm. 239.— Sin fecha.—D

75.000

Nota: Existen distintas variantes de leyenda y puntuación.



Tipo 159

(Ceca a izq. del escudo. Ens. y valor en cifra árabe a der.)

Núm. 240.— Sin fecha.—D

100.000

" 240a.— " " " " (Ens. a izq. del
escudo, ceca y valor en
cifras árabes a der.)

110.000

FELIPE II

PLATA-REAL DE A 8

CECA DE MEXICO



Tipo 160

Estimación

Núm. 241.— Sin fecha.—O	55.000
" 242.— " " . O.—(Orla interior formada por gruesas perlas.)	55.000
" 243.— " " . O.—(La D de INDIARUM invertida.)	55.000
" 244.— " " . O.—(El valor formado por dos ceros)	55.000



Tipo 161

Núm. 245.— Sin fecha.—F	55.000
" 246.— " " . F.—(PHILIPPUS DEY GRATIA.)	55.000
" 247.— " " . F.—(PHILIPPUS II DEY GRATIA.)	55.000
" 248.— " " . F.—(El valor repetido dos veces.)	55.000
" 249.— " " . F.—(Castillos y leones intercambiados.)	55.000
" 250.— " " . —F	75.000

CECA DE POTOSI



Tipo 162

Núm. 251.— Sin fecha.—B.—(Inicio ley. rev.: cruz.)	55.000
--	--------

CECA DE POTOSI (Continuación)

Estimación

Núm. 252.— Sin fecha.—B.—(Inicio ley. rev.: estrella.)	55.000
" 253.— " " . —B.—(HISPANIAIUM)	55.000
" 254.— " " . —B.—(Comas en ley.)	55.000
" 255.— " " . —B.—(Puntos en ley.)	55.000
" 256.— " " . —B.—(Grafila de cruces)	55.000
" 257.— " " . —B.—(Grafila de cuadrados)	55.000



Tipo 163

Núm. 258.— Sin fecha.—A	55.000
" 259.— " " . —A (Error: valor VIII)	65.000

*Nota: Existen variantes de puntuación.



Tipo 164

Núm. 260.— Sin fecha.—R	55.000
-------------------------	--------



Tipo 165

Núm. 261.— Sin fecha.—BR	65.000
--------------------------	--------

FELIPE II
PLATA-REAL DE A 8

CECA DE POTOSI (Continuación)



Tipo 166

Estimación

Núm. 262.— Sin fecha.—P

65.000

Nota: Algunos catálogos colocan por error piezas de Lima dentro de la ceca de Potosí.

FELIPE II

PLATA-REAL DE A 4

CECA DE BURGOS



Tipo 167

Estimación

Núm. 263.— Sin fecha.—M.—(Ens. sobre T) 475.000

CECA DE CUENCA



Tipo 168

Núm. 264.— Sin fecha.—A 475.000

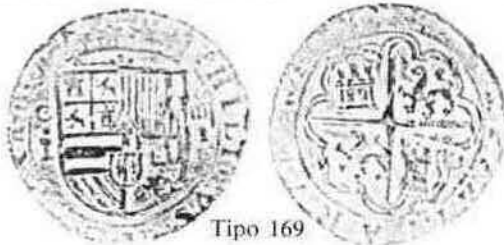

Tipo 169

Núm. 265.— Sin fecha.—A.—(Valor a izq. del escudo, ceca y ens. a der.) 475.000

" 266.— " " —Cruz abacial. (Ceca a izq. del escudo; valor y ens. a der.) 350.000

" 267.— " " —Cruz abacial. (Marca de ceca: C) 350.000

CECA DE GRANADA



Tipo 170

Núm. 268.— Sin fecha.—D.—(Ceca entre dos círculos.) 160.000

" 269.— " " —D.—(Sólo círculo encima ceca.) 160.000

CECA DE GRANADA (Continuación)



Tipo 171

Estimación

Núm. 270.— Sin fecha.—A.—(Valor entre círculos) 90.000

" 271.— " " —A.—(Sólo círculo encima de valor) 90.000

" 271a.— " " —A.—(Rev.: Leones-Castillos) 100.000



Tipo 172

(Leones rev.: más grandes.)

Núm. 272.— Sin fecha.—A 65.000



Tipo 173

Núm. 273.— Sin fecha.—F 100.000



Tipo 174

Núm. 274.— 1590.—F 100.000

" 275.— 1591.—F.—(Fecha sobre 1590) 100.000

" 276.— 1592.—F. 120.000

" 277.— 1595.—F. 45.000

" 278.— 1596.—F. 120.000

FELIPE II

PLATA-REAL DE A 4

CECA DE GRANADA (Continuación)



Tipo 175

(Ley: OMNIUM. Fecha en rev.)

Estimación
170.000

Núm. 279.— 1597.—M

CECA DE SEGOVIA



Tipo 176

(Ens. y ceca a izq. del escudo. Valor a der.)

Núm. 280.— Sin fecha.—D 190.000



Tipo 177

(Ceca y valor a izq. del escudo. Ens a der.)

Núm. 281.— Sin fecha.—D 160.000



Tipo 179

(Ceca y valor también en rev.)

Núm. 283.— Sin fecha.—D 170.000



Tipo 180

(La ceca aparece a ambos lados del escudo y en rev.)

Núm. 284.— Sin fecha.—D 190.000

CECA DE SEGOVIA (Continuación)



Tipo 181

Estimación

Núm. 285.— 1591.—I 160.000

" 286.— 1592.—I.—(Fecha sobre 1591) 170.000



Tipo 182
(Fecha 922)

Núm. 287.— 1592.—I 190.000



Tipo 183

(Sólo las dos últimas cifras de la fecha.)

Núm. 288.— 1592.—I 160.000

" 289.— 1593.—I.—(Fecha sobre 92) 180.000

" 290.— 1593.—I. 190.000

" 291.— 1594.—I. 180.000

" 292.— 1595.—I. 115.000



Tipo 184

Núm. 293.— 1596.—FE (La F al revés, delante de la E). 210.000

FELIPE II

PLATA-REAL DE A 4

CECA DE SEGOVIA (Continuación)



Tipo 185

(Ley: OMNIUM. Fecha en rev.)

Núm. 294.— 1597.—Arbol

Estimación

210.000



Tipo 185 a/

Ceca a izq. del escudo, valor a der.

Núm. 294a.— 1587

200.000



Tipo 186

(Valor a izq. del escudo, ceca a der.)

Núm. 295.— 1588.—(Fecha sobre 1586)

180.000

" 296.— 1588.—(Fecha sobre 1587)

180.000



Tipo 187

(Ultima cifra de la fecha en caracteres pequeños.)

Núm. 297.— 1588

180.000

CECA DE SEGOVIA (Continuación)



Tipo 188

(Acueducto de dos arcos)

Estimación

Núm. 298.— 1589.—(HISPANIRU)

110.000



Tipo 189

(v./ Acueducto y corona)

Núm. 299.— 1589.—(HISPANIARM)

130.000



Tipo 190

(v./ corona y adornos. Sin punto entre la flecha)

Núm. 300.— 1589.—(HISPANIARUM)

110.000



Tipo 191

(v./ corona y acueducto: tres arcos.)

Núm. 301.— 1589.—(HISPANIARU)

130.000

FELIPE II

PLATA-REAL DE A 4

CECA DE SEGOVIA (Continuación)



Tipo 192
(v./ de corona)

Estimación

Núm. 302.— 1589.—(HISPANIARUM) 110.000



Tipo 193
(v./ acueducto de 5 arcos)

Núm. 303.— 1589.—(HISPANIAR) 160.000



Tipo 194

Núm. 304.— 1590.—(HISPANIAR) 130.000



Tipo 195
(v./ de acueducto y sin adornos entre ceca y valor.)

Núm. 305.— 1590.—(HISPANIARUM) 130.000

CECA DE SEGOVIA (Continuación)



Tipo 196

Estimación

Núm. 306.— 1591.—(Fecha sobre 1590) 160.000



Tipo 197
(v./ de acueducto y corona)

Núm. 307.— 1591. 110.000



Tipo 198
(v./ de acueducto y orla interior en anv. y rev.)

Núm. 308.— 1597.—(Ley: OMNIUM) 170.000

" 309.— 1598.—(Ley: OMNIUM) 170.000

CECA DE SEVILLA



Tipo 199
(Sin ensayador)

Núm. 310.— Sin fecha. 55.000

" 310a.— Sin fecha. (Rev.: Leones-Castillos) 70.000

FELIPE II

PLATA-REAL DE A 4

CECA DE SEVILLA (Continuación)



Tipo 200

Estimación

Núm. 311.— Sin fecha.—P	20.000
" 312.— " " —P (Sin flor de lis entre escudo y corona.)	25.000
" 313.— " " —F	80.000



Tipo 201

Núm. 314.— Sin fecha.—PP	25.000
" 315.— " " —PP (Flor de lis entre escudo y corona)	30.000
" 316.— " " —PP (Ens. en anv. encima y debajo de la ceca.)	45.000



Tipo 202

(Sólo las dos últimas cifras de la fecha)

Núm. 317.— 1589.—P	90.000
--------------------	--------



Tipo 203

(La fecha completa)

Núm. 318.— 1589.—P	55.000
--------------------	--------

CECA DE SEVILLA (Continuación)



Tipo 204

Estimación

Núm. 319.— 1591.—H.—(Fecha sobre 1590. Ens. sobre P).	65.000
" 320.— 1591.—H.	65.000
" 321.— 1591.—C.	80.000



Tipo 205

Núm. 322.— 1592.—B	35.000
" 323.— 1593.—B	45.000
" 324.— 1595.—B	30.000
" 325.— 1596.—B	50.000
" 326.— 1597.—B.—(Fecha sobre 1596)	50.000
" 327.— 1597.—B	50.000



Tipo 206

(Ley: OMNIUM. Fecha en rev.)

Núm. 328.— 1597.—B	80.000
" 329.— 1598.—B	100.000

FELIPE II

PLATA-REAL DE A 4

CECA DE TOLEDO



Tipo 207
(Sin ensayador)

Estimación

- | | |
|--|--------|
| Núm. 330.— Sin fecha.—(Final ley. anv. tres cruces.) | 65.000 |
| " 331.— " "—(Ceca entre dos círculos.) | 80.000 |



Tipo 208
(Marca de ceca: T.)

- | | |
|---|--------|
| Núm. 332.— Sin fecha.—M | 35.000 |
| " 333.— " "—M.—(El 1. ^{er} león del rev. inclinado hacia abajo.) | 35.000 |



Tipo 209
(Marca de ceca: T)

- | | |
|-------------------------|--------|
| Núm. 334.— Sin fecha.—M | 40.000 |
|-------------------------|--------|



Tipo 210
(Ceca encima del ens.)

- | | |
|-------------------------|--------|
| Núm. 335.— Sin fecha.—M | 35.000 |
|-------------------------|--------|

CECA DE TOLEDO (Continuación)



Tipo 211
(Ens. dentro del círculo.)

Estimación

- | | |
|-------------------------|--------|
| Núm. 336.— Sin fecha.—M | 30.000 |
|-------------------------|--------|



Tipo 212
(Fecha al inicio ley. anv.)

- | | |
|--------------------|---------|
| Núm. 337.— 1590.—M | 140.000 |
| " 338.— 1591.—M | 140.000 |
| " 339.— 1592.—M | 100.000 |



Tipo 213
(Fecha a der. entre escudo y ley. del anverso)

- | | |
|---------------------------------|---------|
| Núm. 340.— 1590.—M.—(Fecha: 90) | 140.000 |
| " 341.— 1591.—M.—(Fecha: 1591) | 140.000 |
| " 342.— 1592.—M.—(Fecha: 1592) | 85.000 |
| " 343.— 1593.—M.—(Fecha: 1593) | 140.000 |
| " 344.— 1593.—M.—(Fecha: 93) | 140.000 |



Tipo 214

- | | |
|-------------------------------------|--------|
| Núm. 345.— 1593.—C | 85.000 |
| " 346.— 1594.—C | 85.000 |
| " 347.— 1595.—C—(Fecha sobre 1594) | 65.000 |
| " 348.— 1595.—C | 65.000 |

FELIPE II

PLATA-REAL DE A 4

CECA DE VALENCIA (Doblón de sis sous)



Tipo 215

Núm.	Fecha	Descripción	Estimación
Núm. 349.	Sin fecha.	—(Final ley. anv.: GRACIA)	55.000
" 350.	" "	—(Final ley. anv.: GRACIAR.)	45.000
" 351.	" "	—(Final ley. anv.: GRACIAR-CI)	45.000
" 352.	" "	—(Final ley. anv.: CRAC.)	45.000
" 353.	" "	—(Final ley. anv.: CR.)	45.000
" 354.	" "	—(Final ley. anv.: CRAIR)	45.000

Nota: Las variantes de leyenda son innumerables por lo que tan sólo ponemos unas cuantas como ejemplo.



Tipo 216

Núm. 355.	1592		225.000
" 356.	1592.	—(El 2 de la fecha al revés)	175.000
" 357.	1593		200.000
" 358.	1594		175.000
" 359.	1595		200.000
" 360.	1596		200.000
" 361.	1597		200.000
" 362.	1598		200.000

CECA DE VALLADOLID



Tipo 217

(Ceca: tres girones, y valor en cifras romanas)			
Núm. 363.	Sin fecha.	—A.—(Dos puntos encima y debajo ceca)	85.000
" 364.	" "	—A.—(Sin punto encima y debajo ceca)	85.000

CECA DE VALLADOLID (Continuación)



Tipo 218

(v./ con los girones más separados y más grandes)			
Núm. 365.	Sin fecha.	—A.—(Punto debajo del valor.)	65.000
" 366.	" "	—A.—(Tres puntos debajo del valor)	65.000
" 367.	" "	—A.—(Sin punto debajo del valor)	65.000
" 368.	" "	—A.—(Cuatro puntos debajo del valor)	65.000



Tipo 219

(Valor en cifras árabes)

Núm. 369.	Sin fecha.	—A	85.000
-----------	------------	----	--------



Tipo 220

(Ceca: cuatro girones y valor en cifras romanas.)

Núm. 370.	Sin fecha.	—A.—(Dos puntos encima y debajo ceca)	75.000
" 371.	" "	—A.—(Un punto encima y debajo ceca)	75.000



Tipo 221

(Ceca: cinco girones y valor en cifra árabe)

Núm. 372.	Sin fecha.	—A	110.000
-----------	------------	----	---------

FELIPE II

PLATA-REAL DE A 4

CECA DE VALLADOLID (Continuación)



Tipo 222

Estimación

Núm. 373.— 1590.—F	120.000
" 374.— 1592.—F.—(Punto debajo valor)	85.000
" 375.— 1592.—F.—(Tres puntos debajo valor.)	85.000
" 376.— 1593.—F.—(Fecha sobre 1592)	90.000



Tipo 223

Núm. 377.— 1595.—D.—(Fecha sobre 1592)	80.000
" 378.— 1596.—D.	80.000



Tipo 224

(Valor en cifras árabes)

Núm. 379.— 1595.—D	80.000
--------------------	--------

CECA DE LA PLATA



Tipo 225

Núm. 380.— Sin fecha.—C	300.000
-------------------------	---------

CECA DE LIMA



Tipo 226

(Valor en cifras romanas a der. del escudo.)

Estimación

Núm. 381.— Sin fecha.—R	550.000
-------------------------	---------



Tipo 227

(Sin valor en anv.)

Núm. 382.— Sin fecha.—R.—(Final ley. anv.: HIS.)	450.000
" 383.— " " —R.—(Final ley. anv.: HISPAN.)	450.000
" 384.— " " —R.—(Final ley. anv.: ISPA.)	450.000
" 385.— " " —R.—(Final ley. anv.: HISPAN.)	450.000
" 386.— " " —R.—(Final ley. anv.: HISPANIA.)	450.000



Tipo 229

Núm. 388.— Sin fecha.—X	200.000
-------------------------	---------



Tipo 230

(Ceca y ens. a izq. del escudo. Valor a der.)

Núm. 389.— Sin fecha.—R	85.000
-------------------------	--------

FELIPE II

PLATA-REAL DE A 4

CECA DE LIMA (Continuación)



Tipo 231

(Valor a izq. del escudo. Ceca y ens. a der.)

Estimación

Núm. 390.— Sin fecha.—R

85.000



Tipo 232

(Ceca y ens. a izq. del escudo. Valor a der.)

Núm. 391.— Sin fecha.—M

65.000



Tipo 233

(Valor a izq. del escudo. ceca y ens. a der.)

Núm. 392.— Sin fecha.—M

75.000



Tipo 234

Núm. 393.— Sin fecha.—B.—(HISPANIARUM) 45.000

" 394.— " " —B.—(ISPANIARUM) 45.000

CECA DE LIMA (Continuación)



Tipo 235

(Ceca y ens. a izq. del escudo. Valor a der.)

Estimación

Núm. 395.— Sin fecha.—L

55.000



Tipo 236

(Valor a izq. del escudo. Ens. y ceca a der.)

Núm. 396.— Sin fecha.—L

55.000



Tipo 237

(Estrella y valor a izq. del escudo. Ceca y ens. a der.)

Núm. 397.— Sin fecha.—D

45.000



Tipo 238

(Valor en cifra árabe.)

Núm. 398.— Sin fecha.—D

45.000

FELIPE II

PLATA-REAL DE A 4

CECA DE LIMA (Continuación)



Tipo 239

(Ceca y valor a izq. del escudo. Ens. a der.)

Núm.	Descripción	Estimación
Núm. 399.	Sin fecha.—D.—(Valor en cifras romanas.)	45.000
" 400.—	" " —D.—(Valor en cifra árabe.)	45.000



Tipo 240

(Ceca debajo del valor.)

Núm. 401.—	Sin fecha.—D	45.000
------------	--------------	--------

CECA DE MEXICO



Tipo 241

(Valor y ens. a izq. del escudo. Ceca a der.)

Núm. 402.—	Sin fecha.—O	40.000
------------	--------------	--------



Tipo 242

(Ens. a ambos lados del escudo)

Núm. 403.—	Sin fecha.—O	35.000
------------	--------------	--------

CECA DE MEXICO (Continuación)



Tipo 243

(Valor a izq. del escudo. Ceca y ens. a der.)

Núm. 404.—	Sin fecha.—O	Estimación 25.000
------------	--------------	----------------------



Tipo 244

(Ceca y ens. a izq. del escudo. Valor a der.)

Núm. 405.—	Sin fecha.—O	25.000
------------	--------------	--------



Tipo 245

(Ceca a izq. del escudo. Valor y ens. a der.)

Núm. 406.—	Sin fecha.—O	35.000
------------	--------------	--------



Tipo 246

Núm. 407.—	Sin fecha.—F.—(Ceca y ens. a izq. valor en cifras romanas a der.)	45.000
" 408.—	" " —F.—(Ceca y ens. a izq. valor en cifra árabe a der.)	45.000
" 409.—	" " —F.—(Valor en cifra árabe y ens. a izq. Ceca a der.)	45.000
" 410.—	" " —F.—(Rev.: Leones y Castillos)	65.000

FELIPE II

PLATA-REAL DE A 4

CECA DE PANAMA



Tipo 246 a./

A-4
P-X

Estimación

Núm. 410a.— Sin fecha

225.000



Tipo 246 b./

A-4
P-X

Núm. 410b.— Sin fecha

225.000



Tipo 246 c./

C-4
A-4
P-X

Núm. 410c.— Sin fecha

225.000



Tipo 246 d./

A-4
P-4
B

Núm. 410d.— Sin fecha

225.000

" 410e.— " " (valor en cifras
romanas)

225.000

CECA DE POTOSI



Tipo 247

Estimación

Núm. 411.— Sin fecha.—B

25.000

" 412.— " " —B.—(Grafila: cua-
draditos en anv. y
rev.)

25.000

" 413.— " " —B.—(Grafila: cua-
draditos en anv. y
puntos en rev.)

25.000



Tipo 248

Núm. 414.— Sin fecha.—A.—(Ens. sobre B)

35.000

" 415.— " " —A.

30.000



Tipo 249

Núm. 416.— Sin fecha.—R

25.000

CECA DE SANTO DOMINGO



Tipo 250

Núm. 417.— Sin fecha.

Nota: Nos abstenemos poner la estimación de este último número, ya que sólo es conocido por referencias bibliográficas.

FELIPE II

PLATA-REAL DE A 2

CECA DE BURGOS



Tipo 251

Núm. 418.— Sin fecha.—M
" 419.— 1598

Estimación

55.000
80.000

CECA DE CUENCA



Tipo 252

Núm. 420.— Sin fecha.—Cruz patriarcal
" 420a.— " " —A

90.000
125.000

CECA DE GRANADA



Tipo 253

Núm. 421.— Sin fecha.—A

25.000



Tipo 254

Núm. 422.— Sin fecha.—F

18.000

CECA DE GRANADA (Continuación)



Tipo 255

Estimación

Núm. 423.— Sin fecha.—D.—(Ens. sobre A)

28.000



Tipo 257

Núm. 425.— 1590.—F

25.000

" 426.— 1591.—F

25.000

" 427.— 1592.—F

25.000

" 428.— 1593.—F

25.000

" 429.— 1594.—F

25.000

" 430.— 1595.—F

25.000

" 431.— 1596.—F

25.000

" 432.— 1597.—F

30.000



Tipo 258

Núm. 433.— 1597.—C

30.000



Tipo 259

(Ley: OMINUM. Fecha en rev.)

Núm. 434.— 1597.—C

35.000



Tipo 260

Núm. 435.— 1597.—M

18.000

" 436.— 1598.—M

23.000

Nota: Esta última fecha también existe sobre 1597.

FELIPE II

PLATA-REAL DE A 2

CECA DE LA CORUÑA



Tipo 261

	Estimación
Núm. 437.— Sin fecha.—D.—(Ens. a izq. del escudo. Valor a der.)	70.000
" 438.— " " —D.—(Valor a izq. del escudo. Ens. a der.)	70.000

Nota: La marca de ceca es una venera que está en el rev. entre las garras del león del segundo cuartel. Se supone que fueron acuñadas en Segovia para la Coruña.

CECA DE MADRID



Tipo 262

Núm. 439.— 1591.—C	75.000
" 440.— 1591.—C—(Dos puntos encima valor.)	75.000

CECA DE PALMA DE MALLORCA



Tipo 263

Núm. 441.— Sin fecha.	90.000
-----------------------	--------



Tipo 264

Núm. 442.— Sin fecha.	90.000
-----------------------	--------

CECA DE PERPIÑAN

Ver núm. 750 y 751

CECA DE SEGOVIA



Tipo 265

	Estimación
Núm. 443.— Sin fecha.—D	55.000
" 443a.— " " —" (también acuñado en rev.)	70.000



Tipo 266
(Ceca en rev.)

Núm. 444.— Sin fecha.—D	55.000
-------------------------	--------



Tipo 266 a./

Núm. 444a.— Sin fecha.—D	65.000
--------------------------	--------



Tipo 267

Núm. 445.— Sin fecha.—IM	45.000
" 445a.— " " —" (en anagrama. Sin ceca en rev.)	55.000

FELIPE II

PLATA-REAL DE A 2

CECA DE SEGOVIA (Continuación)

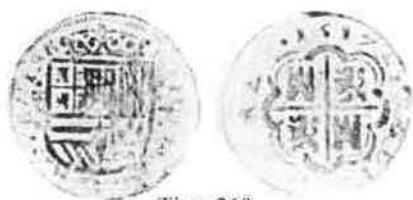

Tipo 268

Núm. 446.— 1587

Estimación
50.000



Tipo 269

Ens. arriba de ceca a izq. del escudo y fecha arriba del valor a der.

Núm. 447.— 1590.—I	35.000
" 447a.— 1591.—I (Fecha en posición vertical)	25.000
" 448.— 1592.—I	25.000
" 449.— 1593.—I (Fecha en posición vertical)	25.000
" 449a.— 1595.—I (Fecha en posición vertical)	25.000
" 450.— 1597.—I	25.000
" 451.— 1598.—I	25.000
" 452.— 1599.—I	25.000

Nota: Los núms. 449 y 453 a./ existen con fecha rectificada.



Tipo 269 a./

Fecha arriba del ens. a izq. del escudo y valor arriba de ceca a der.

Núm. 453.— 1590.—I	25.000
" 453a.— 1591.—I	25.000
" 453b.— 1595.—I (Fecha en posición vertical)	25.000



Tipo 270

Núm. 454.— 1596.— FE (La F al revés, delante de la E)	45.000
---	--------

CECA DE SEGOVIA (Continuación)



Tipo 271

(Con escudete de Portugal. Ley.: OMNIUM y fecha en rev.)

Núm. 455.— 1597.—Arbol

Estimación
35.000

CECA DE SEVILLA



Tipo 272

Núm. 456.— Sin fecha.—P	5.000
" 457.— " " —P.— (Ley. HISPANIARVM RVX)	7.000
" 457a.— " " —P.— (Sin grafila en anv.)	8.000
" 457b.— " " —C	10.000



Tipo 273
(Ens. en rev.)

Núm. 458.— Sin fecha.—PP	6.000
--------------------------	-------



Tipo 274
(Ens. en anv. y rev.)

Núm. 459.— Sin fecha.—PP en anv.	9.000
" 459a.— " " —P en anv.	9.000

FELIPE II

PLATA-REAL DE A 2

CECA DE SEVILLA (Continuación)



Tipo 275

	Estimación
Núm. 460.— 1588.—P	12.000
" 461.— 1588.—P.—Ens. también en rev.	10.000
" 462.— 1589.—P	10.000
" 464.— 1590.—P	18.000



Tipo 276

Núm. 465.— 1590.—H	18.000
" 466.— 1591.—H	18.000



Tipo 277

Núm. 467.— 1591.—C	18.000
--------------------	--------

Nota: Los núms. 460, 462 y 464 existen con fecha rectificada.
El núm. 465 existe con ens. sobre P.



Tipo 278

Núm. 468.— 1592.—B	12.000
" 469.— 1593.—B	9.000
" 470.— 1594.—B	9.000
" 471.— 1595.—B	9.000
" 472.— 1596.—B	9.000
" 473.— 1597.—B.—(Fecha sobre 1596)	12.000
" 474.— 1597.—B.—	12.000

CECA DE SEVILLA (Continuación)



Tipo 279

(Ley.: OMNIUM. Fecha en rev.)

	Estimación
Núm. 475.— 1597.—B	18.000
" 476.— 1598.—B	18.000

CECA DE TOLEDO



Tipo 280

(Ens. a der., encima del valor)

Núm. 477.— Sin fecha.—M	9.000
-------------------------	-------



Tipo 281

(Ens. a izq., debajo de la ceca)

Núm. 478.— Sin fecha.—M	12.000
-------------------------	--------



Tipo 282

(Ens. dentro de círculo)

Núm. 479.— Sin fecha.—M	6.000
" 479a.— 1590.—M.—(Fecha al comienzo Ley. anv.)	20.000

FELIPE II

PLATA-REAL DE A 2

ECA DE TOLEDO (Continuación)



Tipo 283

Estimación

Núm. 480.—	1589.—M.—(89 debajo del valor)	15.000
" 481.—	1590.—M.—(90 debajo del valor)	15.000
" 482.—	1590.—M.—(90 sobre 89)	15.000
" 483.—	1591.—C.—(91 encima del valor)	17.000
" 483a.—	1591.—C.—(91 debajo del valor)	17.000



Tipo 284

(Fecha completa en posición vertical)

Núm. 483b.—	1590.—M	15.000
" 484.—	1591.—C	15.000
" 485.—	1592.—C	15.000
" 486.—	1593.—C	15.000
" 486a.—	1593.—C.—(Valor en cifras árabes)	17.000
" 487.—	1594.—C	15.000
" 488.—	1595.—C.—(Fecha sobre 1590)	9.000
" 489.—	1595.—C.—(Fecha sobre 1591)	9.000
" 490.—	1596.—C	15.000
" 491.—	1597.—C	15.000



Tipo 285

(Ens. dos veces en rev.)

Núm. 492.—	1593.—C	20.000
------------	---------	--------



Tipo 286

(Fecha en rev.)

Núm. 493.—	1597.—C	15.000
------------	---------	--------

CECA DE TOLEDO (Continuación)



Tipo 287

(Ley.: OMNIUM)

Estimación

Núm. 494.—	1595	25.000
" 495.—	1597.—C	20.000
" 496.—	1598.—C	20.000

CECA DE VALENCIA



Tipo 288

Núm. 497.—	Sin fecha.—(Final ley. anv.: GRASA.)	35.000
" 498.—	" " —(Final ley. anv.: GRACIAA)	35.000
" 499.—	" " —(Final ley. anv.: GRA)	40.000
" 499a.—	" " —(Final ley. anv.: GRASIA)	35.000
" 500.—	" " —(En campo anv.: V-A)	50.000

CECA DE VALLADOLID



Tipo 289

(Ceca: tres girones)

Núm. 501.—	Sin fecha.—A	20.000
------------	--------------	--------



Tipo 290

(v./ puntuación anv.)

Núm. 502.—	Sin fecha.—A	22.000
------------	--------------	--------

FELIPE II

PLATA-REAL DE A 2

CECA DE VALLADOLID (Continuación)



Tipo 291

(Ceca: cuatro girones)

	Estimación
Núm. 503.— Sin fecha.—A	17.000
" 503a.— " " —A (ceca entre cinco puntos)	18.000



Tipo 292

(Ens.: a (minúscula) y valor en cifra árabe)

Núm. 504.— Sin fecha.—a	28.000
-------------------------	--------



Tipo 293

Núm. 505.— Sin fecha.—F.—(Ens. sobre A)	20.000
" 505a.— " " —F.—(Ens. debajo de la ceca a izq. del escudo)	23.000



Tipo 294

(León, castillos en rev.)

Núm. 506.— Sin fecha.—F	20.000
-------------------------	--------

CECA DE VALLADOLID (Continuación)



Tipo 295

(Sólo las dos últimas cifras de la fecha)

	Estimación
Núm. 507.— 1592.—H	28.000
" 508.— 1592.—F	23.000
" 509.— 1593.—F	28.000
" 510.— 1594.—F	28.000
" 511.— 1595.—D	23.000



Tipo 296

(Fecha en rev. Ley.: OMNIUM)

Núm. 512.— 1595.—D	28.000
" 513.— 1596.—D	28.000
" 514.— 1597.—D	28.000
" 515.— 1597.—D(Sin orla interior en anv. y rev.)	28.000
" 516.— 1598.—D	28.000

CECA DE LA PLATA



Tipo 297

Núm. 517.— Sin fecha.—C	50.000
-------------------------	--------

CECA DE LIMA



Tipo 298

Núm. 518.— Sin fecha.—R.—(dos puntos debajo PLUS ULTRA)	75.000
" 519.— " " —R.—(dos puntos encima PLUS ULTRA)	75.000

FELIPE II

PLATA-REAL DE A 2

CECA DE LIMA (Continuación)



Tipo 298 a./
R a der. del escudo

Núm. 519a.— Sin fecha.—R

Estimación
100.000



Tipo 299
Núm. 520.— Sin fecha.—R

12.000



Tipo 300
(Ceca y ens. a izq. del escudo. Valor a der.)

Núm. 521.— Sin fecha.—M

10.000



Tipo 301
(Valor a izq. del escudo. Ceca y ens. a der.)

Núm. 522.— Sin fecha.—M

10.000



Tipo 302
Núm. 523.— Sin fecha.—B.—(HISPANIARUM) 9.000
" 524.— " " —B.—(ISPANIARUM) 9.000

CECA DE LIMA (Continuación)



Tipo 303

Estimación

Núm. 525.— Sin fecha.—L.—(HISPANIARUM) 15.000
" 526.— " " —L.—(ISPANIARUM) 15.000



Tipo 304
(Valor a izq. del escudo. Ceca y ens. a der.)

Núm. 527.— Sin fecha.—D

12.000



Tipo 305
(León, castillos)

Núm. 528.— Sin fecha.—D

15.000



Tipo 306
(Ceca y valor a izq. del escudo. Ens. a der.)

Núm. 529.— Sin fecha.—D 9.000
" 530.— " " —D.—(Estrella deba-
jo de ens.) 9.000

FELIPE II

PLATA-REAL DE A 2

CECA DE MEXICO



Tipo 307

Estimación

(Ceca y ens. a izq. del escudo. Valor a der.)

Núm. 531.— Sin fecha.—O 5.000



Tipo 308

(Valor a izq. del escudo. Ceca y ens. a der.)

Núm. 532.— Sin fecha.—O 5.000



Tipo 309

(Ceca a izq. del escudo. Valor y ens. a der.)

Núm. 533.— Sin fecha.—O 5.000

" 534.— " " —O.—(Sin numeral del rey). 5.000



Tipo 310

(Valor y ens. a izq. del escudo. Ceca a der.)

Núm. 535.— Sin fecha.—O 7.000

CECA DE MEXICO (Continuación)



Tipo 311

Estimación

(Ceca y ens. a izq. del escudo. Valor a der.)

Núm. 536.— Sin fecha.—F.—(Valor en cifras romanas) 9.000

" 537.— " " —F.—(Valor en cifras árabes.) 9.000



Tipo 312

(Valor y ens. a izq. del escudo. Ceca a der.)

Núm. 538.— Sin fecha.—F 9.000

" 539.— " " —F.(Rev.: leones y castillos) 15.000

CECA DE PANAMA



Tipo 312 a./

A-II
P

Núm. 539a.— Sin fecha. 150.000



Tipo 312 b./

A
P-B
II

Núm. 539b.— Sin fecha. 150.000

" 539c.— " " (B a izq. del escudo) 150.000

FELIPE II

PLATA-REAL DE A 2

CECA DE POTOSI



Tipo 313

Estimación

Núm. 540.— Sin fecha.—B	5.000
" 541.— " " .—B.—(Ens. sobre C)	5.000

Nota: Existe gran variedad de tipos con este ensayador, que principalmente se distinguen por distintos dibujos de castillos y leones, así como en el número de flores de lis.



Tipo 314

(Dos castillos en el primer cuartel del rev.)

Núm. 542.— Sin fecha.—B	10.000
-------------------------	--------



Tipo 315

Núm. 543.— Sin fecha.—A	8.000
-------------------------	-------

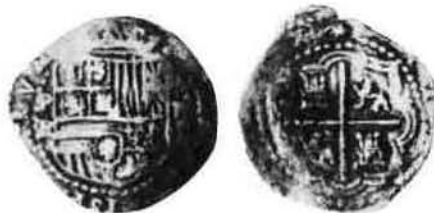

Tipo 316

Núm. 544.— Sin fecha.—R	8.000
-------------------------	-------

FELIPE II

PLATA-REAL DE A 1

CECA DE BARCELONA (Croat)

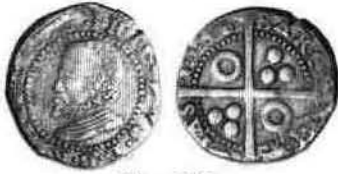

Tipo 317

Núm. 545.— 1595.—(HISPANIAR)	15.000
" 546.— 1595.—(HISPANIARUM)	15.000
" 547.— 1596	15.000
" 548.— 1597	22.000
" 549.— 1598	18.000

CECA DE BURGOS

Similar a tipo 319

Tipo 318

Núm. 550.— Sin fecha.—M	15.000
" 551.— " " —B	15.000
" 552.— " " —C	20.000

CECA DE CUENCA



Tipo 319

Núm. 553.— Sin fecha.—A	20.000
-------------------------	--------

CECA DE GRANADA



Tipo 320

Núm. 554.— Sin fecha.—A	7.000
" 555.— " " —D	7.000
" 556.— " " —D (Ens. sobre A)	7.000



Tipo 321

Núm. 557.— Sin fecha.—F	8.000
-------------------------	-------

CECA DE GRANADA (Continuación)



Tipo 322

Núm. 558.— 1590.—F	8.000
" 559.— 1591.—F	8.000
" 560.— 1592.—F	9.000
" 561.— 1593.—F	9.000
" 562.— 1595.—F	6.000
" 563.— 1596.—F	9.000
" 564.— 1597.—M	10.000
" 565.— 1598.—M	10.000

CECA DE PALMA DE MALLORCA



Tipo 323

Núm. 566.— Sin fecha	20.000
----------------------	--------

CECA DE PERPIÑAN

Ver núms. 752 y 753

CECA DE SEGOVIA



Tipo 324

Núm. 567.— Sin fecha.—D	10.000
-------------------------	--------



Tipo 325

Núm. 568.— 1590.—I	15.000
" 569.— 1591.—I	15.000
" 570.— 1592.—I	15.000
" 571.— 1593.—I	15.000

FELIPE II

PLATA-REAL DE A 1

CECA DE SEGOVIA (Continuación)

	Estimación
Núm. 572.— 1594.—I	15.000
" 573.— 1595.—I	12.000
" 574.— 1596.—I	13.000
" 574a.— 1596.—E	23.000
" 575.— 1597.—Arbol	23.000

CECA DE SEVILLA



Tipo 326

Núm. 576.— Sin fecha.—P	3.000
" 576a.— " " —PP	4.000
" 577.— " " —F	5.000
" 578.— " " —C	4.000



Tipo 327

Núm. 579.— 1588.—P	5.000
" 580.— 1589.—P	5.000
" 581.— 1590.—P	5.000
" 582.— 1591.—H	7.000
" 583.— 1592.—B	6.000
" 584.— 1593.—B	7.000
" 585.— 1595.—B	6.000
" 586.— 1596.—B	6.000
" 587.— 1597.—B	7.000
" 588.— 1598.—B	6.000

CECA DE TOLEDO



Tipo 328

Núm. 589.— Sin fecha.—M	9.000
" 590.— " " —M.—(Ens. dentro de círculo)	12.000
" 591.— 1590.—M	15.000
" 592.— 1590.—M.—(Ens. dentro de círculo.)	15.000
" 593.— 1591.—M.—(Ens. dentro de círculo)	16.000

CECA DE TOLEDO (Continuación)

	Estimación
Núm. 594.— 1592.—M.—(Ens. dentro de círculo)	15.000
" 595.— 1593.—C	17.000
" 596.— 1594.—C	17.000
" 597.— 1595.—C	17.000
" 598.— 1596.—C	18.000
" 599.— 1597.—C	23.000

CECA DE VALLADOLID



Tipo 329

Núm. 600.— Sin fecha.—A	10.000
-------------------------	--------



Tipo 330

Núm. 601.— 1590.—F	17.000
" 602.— 1592.—F	17.000
" 603.— 1593.—F	17.000
" 604.— 1595.—D	15.000
" 605.— 1596.—D	15.000

CECA DE LIMA



Tipo 331

Núm. 606.— Sin fecha.—R.—(Punto encima PLUS ULTRA)	50.000
" 607.— " " —R.—(Punto debajo PLUS ULTRA)	50.000

FELIPE II

PLATA-REAL DE A 1

CECA DE LIMA (Continuación)



Tipo 332

		Estimación
Núm. 608.—	Sin fecha.—R.—(Ceca y ens. a izq. del escudo. Valor a der.)	5.000
" 609.—	" " —R.—(Valor a izq. del escudo Ceca y ens. a der.)	5.000
" 610.—	" " —X	6.000
" 611.—	" " —M.—(Ceca y ens. a izq. del escudo. Valor a der.)	6.000
" 612.—	" " —B.—(Ceca y ens. a izq. del escudo. Valor a der.)	7.000
" 613.—	" " —L.—(Ceca y ens. a izq. del escudo. Valor a der.)	6.000
" 614.—	" " —D.—(Estrella y valor a izq. del escudo. Ceca y ens. a der.)	6.000
" 615.—	" " —D.—(Estrella y ens. a izq. del escudo. Ceca y valor a der.)	6.000

CECA DE PANAMA



Tipo 333 a./

A I
P X

Núm. 620a.— Sin fecha

Estimación

150.000



Tipo 333 b./

A
B-P
I

Núm. 620b.— Sin fecha

150.000

CECA DE POTOSI



Tipo 334

Núm. 621.—	Sin fecha.—B	6.000
" 622.—	" " —A	5.000
" 623.—	" " —R	5.000

CECA DE MEXICO



Tipo 333

Núm. 616.—	Sin fecha.—O.—(Ens. a izq. del escudo)	8.000
" 617.—	" " —O.—(Ens. a der. del escudo)	10.000
" 618.—	" " —O.—(Ens. a der. y a izq. del escudo)	15.000
" 619.—	" " —F.—(Ens. a izq. del escudo)	8.000
" 620.—	" " —F.—(Ens. debajo de ceca a izq. y a der. valor)	15.000

PLATA-MEDIO REAL

CECA DE BARCELONA (1/2 Croat)



Tipo 335

Estimación

Núm. 624.— 1595	18.000
" 625.— 1595.—(Con nueve horizontal)	23.000
" 626.— 1596.—(HISPANI)	18.000
" 627.— 1596.—(HISPANIAR)	27.000
" 628.— 1596.—(HISPANIA)	27.000

CECA DE PALMA DE MALLORCA



Tipo 336

Núm. 629.— Sin fecha	9.000
----------------------	-------



Tipo 336 a.

Núm. 629a.— Sin fecha	10.000
-----------------------	--------

CECA DE SEGOVIA



Tipo 337

Núm. 630.— 1590.— I	35.000
" 630a.— 1596.— E	40.000
" 631.— 1597.— Arbol	35.000

CECA DE SEVILLA



Tipo 338

Núm. 632.— Sin fecha.—P	2.500
" 633.— " " —C	4.000

CECA DE SEVILLA (Continuación)



Tipo 339

Estimación

Núm. 634.— 1588.—P	10.000
" 635.— 1589.—P	10.000
" 636.— 1590.—P	10.000
" 637.— 1591.—B	15.000
" 638.— 1593.—B	13.000
" 639.— 1595.—B	13.000
" 640.— 1596.—B	13.000

CECA DE TOLEDO



Tipo 340

Núm. 641.— Sin fecha.—M	13.000
" 642.— 1590.—M.—(Ens. dentro de círculo.)	15.000
" 643.— 1591.—M.—	15.000
" 644.— 1594.—C.—	17.000
" 645.— 1595.—C.—	16.000
" 646.— 1596.—C.—	16.000

CECA DE VALLADOLID



a.)

b.)

(Ceca: tres girones)

Tipo 341

(Ceca: dos girones)

Núm. 647.— 1590.—F.—a.)	25.000
" 648.— 1592.—F.—b.)	20.000
" 649.— 1593.—F.—b.)	20.000
" 650.— 1595.—F.—b.)	25.000

FELIPE II

PLATA-MEDIO REAL

CECA DE LA PLATA



Tipo 342

Núm. 651.— Sin fecha.—C

Estimación
30.000

CECA DE LIMA



Tipo 343

Núm. 652.— Sin fecha.—R

35.000



Tipo 344

Núm. 653.—	Sin fecha.—R.—(Ens. a izq. del anagrama)				5.000
" 654.—	" " —R.—(Ens. a der. del anagrama)				5.000
" 655.—	" " —M.—(Ens. debajo del anagrama)				6.000
" 656.—	" " —M.—(Ens. a izq. del anagrama)				13.000
" 657.—	" " —B.—(Ens. debajo del anagrama)				6.000
" 658.—	" " —L.—(Ens. debajo del anagrama)				6.000
" 659.—	" " —D.—(Ens. a izq. del anagrama)				7.000
" 660.—	" " —D.—(Ens. a der. del anagrama)				7.000
" 661.—	" " —P.—(Ens. a izq. del anagrama)				18.000

CECA DE MEXICO



Tipo 345

		Estimación
Núm. 662.—	Sin fecha.—O (Ens. a der.)	30.000
" 663.—	" " —O (Ens. a izq.)	25.000
" 664.—	" " —F (Ens. a der.)	25.000
" 665.—	" " —F (Ens. a izq.)	25.000

CECA DE PANAMA

Similar al tipo 345

Núm. 665a.—	Sin fecha.— $\begin{matrix} A \\ P \\ X \end{matrix}$	100.000
" 665b.—	Sin fecha.— $\begin{matrix} A \\ P \\ M \end{matrix}$	100.000

CECA DE POTOSI



Tipo 346

Núm. 666.—	Sin fecha.—B.—(Ens. debajo del anagrama)	6.000
" 667.—	" " —B.—(Ens. izq. del anagrama sin ceca)	6.000
" 668.—	" " —A.—(Ens. izq. del anagrama sin ceca)	7.000
" 669.—	" " —R.—(Ens. izq. del anagrama)	7.000

FELIPE II

PLATA-CUARTO DE REAL

CECA DE LIMA



Tipo 347

	Estimación
Núm. 670.— Sin fecha.—R	75.000



Tipo 348

Núm. 671.— Sin fecha.—R.—(Ens. a izq. del escudo)	20.000
“ 672.— “ “ —R.—(Ens. a der. del escudo)	20.000
“ 673.— “ “ —B.—(Ens. a izq. del escudo)	22.000
“ 674.— “ “ —D.—(Ceca a izq. del león. Ens. a der.)	18.000
“ 675.— “ “ —D.—(Estrella a izq. del escudo, y a der. del león)	18.000
“ 676.— “ “ —D.—(Ceca a izq. del escudo. Ens a der.)	18.000

FELIPE II

COBRE

CECA DE BAGÀ

SENYAL



Tipo 348 a./

Núm. 676a.— Incusa.—
Ley.: +VILLE.BAGANI.1591

Estimación
27.000

CECA DE BELLPUIG

ARDIT



Tipo 348 b./

Núm. 676b.— Sin leyenda 25.000



Tipo 348 c./

Núm. 676c.— Ley.: BELLPVG 25.000



Tipo 348 d./

Núm. 676d.— B+L 25.000

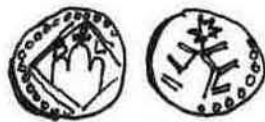

Tipo 348 e./

Núm. 676e.— Variante anv.: rombo enmarca el triple monte 25.000
" 676f.— Incusa. Sólo anv. 20.000

DINERO

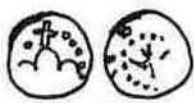

Tipo 348 f./

Núm. 676g.— Sin ley. 25.000

CECA DE BURGOS

4 CUARTOS

Similar al tipo N° 357

Tipo 349

Núm. 677.— Sin fecha. 18.000

2 CUARTOS



Tipo 350

Núm. 678.— Sin fecha.—B.—○ 1.700
" 679.— " " —B.—○ 1.700
" 680.— " " —B.—M 1.700
" 681.— " " —M.—B 1.700
" 682.— " " —B.—Z 1.700
" 683.— " " —Z.—B 1.700

CUARTILLO



Tipo 351

Núm. 684.— Sin fecha.—B—○;Rev.: o-o 1.700
" 685.— " " —B—○;Rev.: o-o 1.700
" 686.— " " —B—○;Rev.: o-o 1.700
" 687.— " " —B—○;Rev.: o-o 1.700
" 688.— " " —○—B;Rev.: o-o 1.700
" 689.— " " —○—B;Rev.: o-o 2.500
" 690.— " " —(B) 1.700
" 691.— " " —○B—○ 1.700
" 692.— " " —○B;Rev.: o-o 1.700

1 CUARTO



Tipo 352

Núm. 693.— Sin fecha 38.000

FELIPE II

COBRE

CECA DE BURGOS (Continuación)

BLANCA



Tipo 353

Núm.	Fecha	Ob.	Rev.	Estimación
694.	Sin fecha.	+	+	1.300
695.	"	.	.	1.300
696.	"	.	.	2.700
697.	"	.	.	1.300
698.	"	.	.	1.300
699.	"	.	.	1.300
700.	"	.	.	1.300

1/2 CUARTO

Similar al tipo 361

Núm. 701.	Sin fecha			17.000
-----------	-----------	--	--	--------

CECA DE CALDAS

DINERO



Tipo 354

Núm. 702.	Sin fecha			20.000
-----------	-----------	--	--	--------

CECA DE LA CORUÑA

2 CUARTOS



Tipo 355

Núm. 703.	Sin fecha.	-V		6.500
" 704.	"	"	-V.	6.500

BLANCA

(Similar al tipo N° 353)

Tipo 356

Núm. 705.	Sin fecha.	-V		1.700
" 706.	"	"	-V.	1.700

CECA DE CUENCA

4 CUARTOS



Tipo 357



Estimación

Núm. 707.	Sin fecha.	-C		15.000
-----------	------------	----	--	--------

2 CUARTOS



Tipo 358

Núm. 708.	Sin fecha.	-C- $\hat{\Lambda}$	Granada bajo león	1.200
" 709.	"	-C- $\hat{\Lambda}$	Granada encima león	1.200
" 710.	"	-C- $\hat{\Lambda}$	Granada bajo león	1.200
" 711.	"	-C- $\hat{\Lambda}$	Granada delante león	1.200
" 712.	"	-C- $\hat{\Lambda}$	Granada encima león	1.200

CUARTILLO



Tipo 359

Núm. 713.	Sin fecha.	-C- $\frac{\oplus}{\ominus}$	(Cáliz y armiño)	1.200
" 714.	"	-C- $\frac{\oplus}{\ominus}$	(Armiño y cáliz)	1.200
" 715.	"	-C- $\frac{\oplus}{\ominus}$	(Cáliz y armiño)	1.200
" 716.	"	-C- $\frac{\oplus}{\ominus}$	(Armiño y cáliz)	1.200
" 717.	"	-C- $\frac{\oplus}{\ominus}$	(Cáliz y armiño)	1.200
" 718.	"	-C- $\frac{\oplus}{\ominus}$	(Armiño y cáliz)	1.200

FELIPE II

COBRE

CECA DE CUENCA (Continuación)

CUARTO



Tipo 360

Núm. 719.— Sin fecha.—C—

Estimación

22.000

1/2 CUARTO



Tipo 361

Núm. 720.— Sin fecha.—C—

10.000

BLANCA



Tipo 362

Núm. 721.— Sin fecha.—  —  ; Ć y armiño	1.200
" 722.— " " .—  —  ; armiño y Ć	1.200
" 723.— " " .—  —  ; armiño y Ć	1.200
" 724.— " " .—  —  ; C y armiño	1.200
" 725.— " " .—  —  ; armiño y C	1.200
" 726.— " " .—  —  ; C— 	1.200
" 727.— " " .—  —  ; Ć— 	1.200
" 728.— " " .—  —  ; Ć— 	1.200
" 729.— " " .—  —  ;  — 	1.200
" 730.— " " .—  —  ; "— 	1.200
" 731.— " " .—  —  ; Ć— 	1.200
" 732.— " " .—  —  ;  — 	1.200

CECA DE GERONA

DINERO



Tipo 363

Núm. 733.— Sin fecha.

8.000



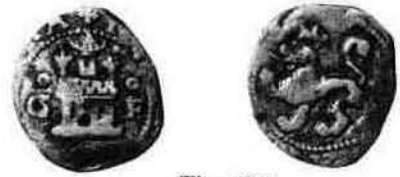

CECA DE GRANADA

2 CUARTOS



Tipo 364

Estimación

Núm. 734.— Sin fecha.—  — 	2.200
" 735.— " " .—  —  (Granada bajo castillo)	3.300

CUARTILLO

Similar al tipo N° 351



Tipo 365

Núm. 736.— Sin fecha.—  —G; • — 	4.000
--	-------

BLANCA



Tipo 366

Núm. 737.— Sin fecha.—  — 	3.500
--	-------

CECA DE GRANOLLERS

DINERO



Tipo 367

Núm. 738.— Sin fecha	15.000
----------------------	--------

CECA DE IBIZA

DOBLER



Tipo 368

Núm. 739.— Sin fecha	10.000
----------------------	--------

FELIPE II

COBRE

CECA DE PALMA DE MALLORCA

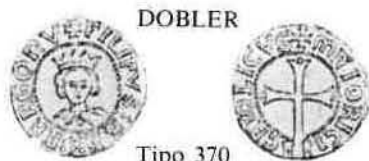

Tipo 370

Estimación

Núm. 741.— Sin fecha

9.000

DINER



a.) Tipo 371 b.)

Núm. 742.— Sin fecha.—a.)

3.500

" 743.— " " .—b.)—Puntos en rev.

3.500

" 744.— " " .—b.)—Circulos en rev.

3.500

CECA DE PAMPLONA

4 CORNADOS



Tipo 372

Núm. 745.— Sin fecha.—b.—(Escudo coronado) 4.500

" 746.— " " .—b.—(Esc. sin corona) 4.500

1 CORNADO



a.) Tipo 373 b.)

Núm. 747.— Sin fecha.—a.)

12.000

" 748.— " " .—b.)

10.000

BLANCA



Tipo 374

Núm. 749.— Sin fecha

12.000

CECA DE PERPIÑAN

2 SUELDOS



Tipo 375

Estimación

Núm. 750.— 1598

18.000

" 751.— 1598.—(Resello: Cabeza de San Juan)

10.000

1 SUELDO



Tipo 376

Núm. 752.— Sin fecha

20.000

" 753.— " " .—(Resello: Cabeza de San Juan)

25.000

CECA DE PUIGCERDA

ARDIT

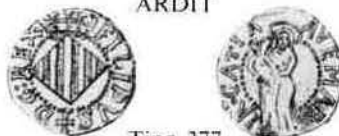

Tipo 377

Núm. 754.— Sin fecha

7.000

" 755.— " " .—(Resello P)

7.500

DINERO



Tipo 378

Núm. 756.— 1576.— a./

12.000

" 756a.— 1580.— b./

20.000

CECA DE SEGOVIA

4 CUARTOS

Similar al tipo N° 357

Tipo 379

Núm. 757.— Sin fecha.—D—X

20.000

FELIPE II

COBRE

CECA DE SEGOVIA (Continuación)

2 CUARTOS



Tipo 380

Núm.	Descripción	Estimación
Núm. 758.—	Sin fecha.—Acueducto: 2 arcos.— $\overset{\circ}{D}$	2.500
" 758a.—	Sin fecha.—Acueducto: 2 arcos.— ID (Hoja perejil bajo castillo)	2.500
" 759.—	Sin fecha.—Acueducto: 3 arcos.— $\overset{\circ}{D}$	2.500
" 759a.—	Sin fecha.—Acueducto: 3 arcos.— D (Ens. sólo en anv.)	2.500
" 760.—	Sin fecha.—Acueducto: 3 arcos.— IM (Ens. a der. del castillo)	2.500
" 760a.—	Sin fecha.—Acueducto: 3 arcos.— IM (Ens. a izq. del castillo)	2.500
" 761.—	Sin fecha.—Acueducto: 2 arcos.— IM (Ens. a der. del castillo)	2.500
" 761a.—	Sin fecha.—Acueducto: 2 arcos.— M (V bajo el castillo)	2.500

CUARTILLO



Tipo 381

Núm. 762.—	Sin fecha.— $\text{---}\overset{\circ}{D}$; Rev.: $\text{---}\overset{\circ}{D}$	3.500
" 762a.—	" " " " $\text{---}\overset{\circ}{D}$; " $\text{---}\overset{\circ}{D}$	3.500
" 762b.—	" " " " $\text{---}\overset{\circ}{D}$; " $\text{---}\overset{\circ}{D}$	3.500



Tipo 381 a./

Núm. 762c.—	Sin fecha.— $\text{---}\overset{\circ}{D}$; Rev.: $\text{---}\overset{\circ}{D}$	5.000
-------------	---	-------

BLANCA



Tipo 382

Núm. 763.—	Sin fecha.— $\text{---}\overset{\circ}{D}$; Rev.: $\text{---}\overset{\circ}{D}$	3.500
" 764.—	" " " " $\text{---}\overset{\circ}{D}$; Rev.: $\text{---}\overset{\circ}{D}$	3.500

CECA DE SEGOVIA (Continuación)

Núm.	Descripción	Estimación
Núm. 765.—	Sin fecha.— $\text{---}\overset{\circ}{D}$; Rev.: $\text{---}\overset{\circ}{D}$	3.500
" 766.—	" " " " $\text{---}\overset{\circ}{D}$; Rev.: $\text{---}\overset{\circ}{D}$	3.500
" 766a.—	" " " " $\text{---}\overset{\circ}{D}$; Rev.: $\text{---}\overset{\circ}{D}$	3.500
" 766b.—	" " " " $\text{---}\overset{\circ}{D}$; Rev.: $\text{---}\overset{\circ}{D}$	3.500
" 766c.—	" " " " $\text{---}\overset{\circ}{D}$; Rev.: $\text{---}\overset{\circ}{D}$	3.500
" 766d.—	" " " " $\text{---}\overset{\circ}{D}$; Rev.: $\text{---}\overset{\circ}{D}$	3.500
" 766e.—	" " " " $\text{---}\overset{\circ}{D}$ -M; Rev.: $\text{---}\overset{\circ}{D}$	5.000
" 766f.—	" " " " $\text{---}\overset{\circ}{D}$; Rev.: $\text{---}\overset{\circ}{D}$	5.000

4 MARAVEDIS



Tipo 383

Núm. 767.—	1597	2.500
" 768.—	1598	2.500

2 MARAVEDIS



Tipo 383 a./
(Prueba)

Núm. 768a.—	1592	18.000
-------------	------	--------



Tipo 384

Núm. 769.—	1597	2.200
" 770.—	1598	2.200

1 MARAVEDI



Tipo 385

Núm. 771.—	1597	2.700
" 772.—	1598	2.700

FELIPE II

COBRE

CECA DE TOLEDO

2 CUARTOS



Tipo 386

Núm. 773.— Sin fecha.—T/M	1.700
" 774.— " " —T/Ⓜ	1.700
" 775.— " " —M/T	1.700
" 776.— " " —Ⓜ/T	1.700
" 777.— " " —T̄/Ⓜ	2.700
" 778.— " " —Ⓜ-T̄	2.700

CUARTILLO



Tipo 387

Núm. 779.— Sin fecha.— En anv.: T/M Rev.: T/M	1.600
" 780.— " " —En anv.: T/M; Rev.: M/T	1.600
" 781.— " " —En anv.: T̄-M; Rev.: T̄-M	1.600
" 782.— " " —En anv.: M/T̄; Rev.: M/T̄	1.600
" 783.— " " —En anv.: M/T; Rev.: T̄/M	1.600
" 783a.— " " —En anv.: T̄/M; Rev.: Sin marcas	2.000

1 CUARTO

Similar al tipo N° 360

Tipo 388

Núm. 784.— Sin fecha.—T/M	9.000
---------------------------	-------

CECA DE TOLEDO (Continuación)

BLANCA



Tipo 389

Núm. 785.— Sin fecha.—En anv.: T/M.— En rev.: T/M	1.600
" 786.— " " —En anv.: T/M. En rev.: M/T	1.600
" 787.— " " —En anv.: M/T. En rev.: M/T	1.600
" 788.— " " —En anv.: M/T. En rev.: T/M	1.600
" 789.— " " —En anv.: T̄/Ⓜ En rev.: T̄/Ⓜ	2.200
" 790.— " " —En anv.: Ⓜ/T̄ En rev.: Ⓜ/T̄	2.200
" 791.— " " —En anv.: Ⓜ/T̄ En rev.: T̄/Ⓜ	2.200

CECA DE VALENCIA

DINERO



Tipo 389 a.

Núm. 791a.— Sin fecha	3.000
-----------------------	-------

CECA DE VALLADOLID

2 CUARTOS



Tipo 390

Núm. 792.— Sin fecha.— ^o A	4.000
" 793.— " " — ^o F	4.000

CUARTILLO

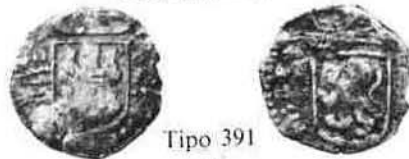

Tipo 391

Núm. 794.— Sin fecha.— ^o A.—(Ens. a der. del escudo)	2.200
" 795.— " " — ^o A.—(Ens. a der. del escudo)	2.200
" 796.— " " — ^o o.—(Ens. a der. del escudo.)	2.200
" 797.— " " — ^o A.—(Ens. a izq. del escudo.)	2.200

FELIPE II

COBRE

CECA DE VALLADOLID (Continuación)

CUARTO (Continuación)



Tipo 392

	Estimación
Núm. 798.— Sin fecha.—A	35.000

BLANCA

Similar al tipo nº 353

Tipo 393

Núm. 779.— Sin fecha.— $\overset{\circ}{A}$	4.000
" 800.— Sin fecha.— $\overset{\circ}{F}$	4.000

1/2 CUARTO

Similar al tipo nº 361

Tipo 394

Núm. 801.— Sin fecha.—A	15.000
-------------------------	--------

CECA DE VIC

MENUT



Tipo 395

Núm. 802.— Sin fecha	6.000
" 802a.— " " (Resello: águila)	6.000
" 802b.— " " (" : león)	6.000

FELIPE III

(1598-1621)

FELIPE III

ORO-100 ESCUDOS ó CENTEN

CECA DE SEGOVIA



Tipo 1

Núm. 1.— 1609.—C

Estimación

Unico conocido

FELIPE III

ORO-100 ESCUDOS ó CENTEN

CECA DE SEGOVIA (Continuación)



Tipo 2

Estimación

Núm. 2.— 1618.— AR.—(Fecha sobre 1617)

Unico
conocido

FELIPE III
ORO-4 ESCUDOS

CECA DE PALMA DE MALLORCA



Tipo 4

Núm. 6.— 1607

Estimación

6.000.000

CECA DE SEGOVIA



Tipo 5

Núm. 7.— 1607.—C

5.000.000

" 8.— 1608.—C (Fecha sobre 1607)

5.000.000

" 9.— 1611.—C

5.000.000

CECA DE SEVILLA



Tipo 5 a.)

Núm. 9a.— Sin fecha.—B

195.000

FELIPE III
ORO-4 ESCUDOS

CECA DE TOLEDO



Tipo 6

Núm.10.— Sin fecha.—C (Ley: OMNIUM REGNORUM)	Estimación 900.000
---	-----------------------

FELIPE III

ORO-2 ESCUDOS

CECA DE GRANADA



Tipo 7

Núm. 11.— 1606.—M

Estimación

500.000

CECA DE MADRID



Tipo 8

Núm. 12.— 1615.—G (Ens. debajo ceca)
 " 13.— 1616.—G (Ens. encima ceca)
 " 14.— 1620.—G (Ens. encima ceca)

450.000
 450.000
 450.000

CECA DE PALMA DE MALLORCA



Tipo 9

Núm. 15.— Sin fecha

2.500.000

CECA DE SEGOVIA

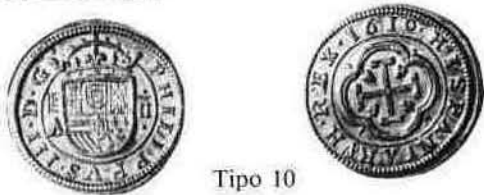

Tipo 10

Núm. 16.— 1607.—C
 " 17.— 1610.—A (Fecha sobre 1609)
 " 18.— 1610.—A
 " 19.— 1610.—A (Ens. sobre c)
 " 20.— 1610.—C

1.500.000
 1.200.000
 1.200.000
 1.200.000
 1.500.000

CECA DE SEVILLA



Tipo 11
(con valor I)

Núm. 21.— Sin fecha.—B

Estimación

250.000

Nota: Esta pieza tiene el peso y el módulo de 2 escudos.

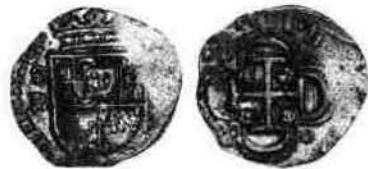

Tipo 12

Núm. 22.— 1610.—B
 " 23.— 1611.—B
 " 24.— 1612.—B

150.000
 150.000
 150.000



Tipo 13

Núm. 25.— 1612.—D
 " 26.— 1617.—D

175.000
 150.000



Tipo 14

Núm. 27.— 1611.—V
 " 28.— 1612.—V
 " 29.— 1614.—V
 " 30.— 1615.—V

150.000
 150.000
 150.000
 150.000

FELIPE III
ORO-2 ESCUDOS

CECA DE SEVILLA (Continuación)



Tipo 15

	Estimación
Núm. 31.— 1617.—G	150.000
'' 32.— 1618.—G	150.000
'' 33.— 1619.—G	150.000
'' 34.— 1620.—G	150.000
'' 35.— 1621.—G	150.000

Nota: Los precios de estos 2 escudos de Sevilla se refieren a ejemplares con la fecha muy completa.

CECA DE TOLEDO



Tipo 16

Núm. 36.— 1600.—C (fecha sobre 1599)	400.000
'' 37.— 1614.—P	350.000
'' 37a.— Fecha invisible.—V	350.000

CECA DE CARTAGENA DE INDIAS



Tipo 17

Núm. 37a.— 1619	1.300.000
'' 38.— 1622	900.000

FELIPE III

ORO-UN ESCUDO

CECA DE MADRID



Tipo 18

	Estimación
Núm. 39.— Año invisible.—G	150.000

Nota: Con fecha completa tendría un valor muy superior.

CECA DE SEGOVIA



Tipo 19

Núm. 40.— 1607.—C	250.000
” 41.— 1608.—C	250.000

CECA DE SEVILLA



a.)

b.)

Tipo 20

(Florones en rev.)

Núm. 42.— 1610.—B (a)	150.000
” 43.— 1610.—B (b)	180.000



Tipo 21

Núm. 44.— 1611.—V	150.000
” 45.— 1617.—G	150.000
” 46.— 1618.—(Ens. invisible)	150.000

CECA DE CARTAGENA DE INDIAS

Similar al tipo 17

Tipo 21 a.)

Núm. 46a.— 1619	500.000
-----------------	---------

FELIPE III
ORO-5 TRENTINS

CECA DE BARCELONA



Tipo 22

Estimación

Núm. 47.— Sin fecha

Rarísima

Nota: A imitación de los 10 excelentes de los Reyes Católicos.

FELIPE III

ORO-TRENTI

CECA DE BARCELONA



Tipo 23

(Con estrella encima y debajo de los bustos)

Estimación

Núm. 48.— Sin fecha.—	(Estrella de 8 puntas, y separación leyenda triángulos. Final leyenda anv.: REGIN)	200.000
” 49.— “ “ —	(Estrella de 6 puntas y separación leyenda puntos. Final leyenda anv.: REGI)	200.000
” 50.— “ “ —	(Igual al anterior pero final leyenda anv.: REGINA)	200.000

Nota: A imitación del doble excelente de los Reyes Católicos. Ver Levantamiento de Cataluña, pág. 297, núm. 1a.



Tipo 24

(Con estrella sólo encima de los bustos)

Núm. 51.— Sin fecha	350.000
---------------------	---------

Nota: A imitación del doble excelente de los Reyes Católicos. Ver Levantamiento de Cataluña, pág. 297, núm. 1a.

FELIPE III

ORO

CECA DE BARCELONA

1/2 TRENTI



Tipo 25
(Con estrella encima y debajo de los bustos)

	Estimación
Núm. 52.— Sin fecha.— (Final leyenda anv.: D.G. RES)	300.000
" 53.— " " — (Final leyenda anv.: REGS)	300.000

Nota: A imitación del excelente de los Reyes Católicos. Ver
Levantamiento de Cataluña, pág. 297, núm. 1j.

CECA DE BARCELONA

1/3 TRENTI



Tipo 26

Núm. 54.— 1618	175.000
----------------	---------

Nota: Ver Levantamiento de Cataluña, pág. 297, núm. 1n.

FELIPE III

PLATA.—REAL DE A 50, o CINCUENTIN

CECA DE SEGOVIA



Tipo 27

Núm. 55.— 1609.—C



Estimación

Dos ejemplares
conocidos



Tipo 28

Núm. 50.— 1610.—C

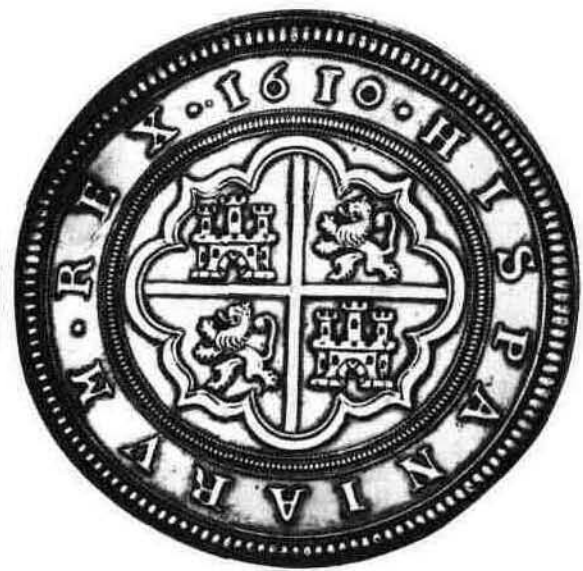

Tres ejemplares
conocidos

FELIPE III

PLATA-REAL DE A 50, o CINCUENTIN

CECA DE SEGOVIA (Continuación)



Tipo 29

Núm. 57.— 1613.—AR

Nota: Existen falsificaciones.



Estimación

Tres ejemplares
conocidos



Tipo 30

Núm. 58.— 1614.—AR

Nota: Existen falsificaciones.



Tres ejemplares
conocidos

FELIPE III

PLATA.—REAL DE A 50, o CINCUENTIN

CECA DE SEGOVIA (Continuación)



Tipo 31

Núm. 59.— 1617.—A

Nota: Existen falsificaciones.

Estimación

5.000.000

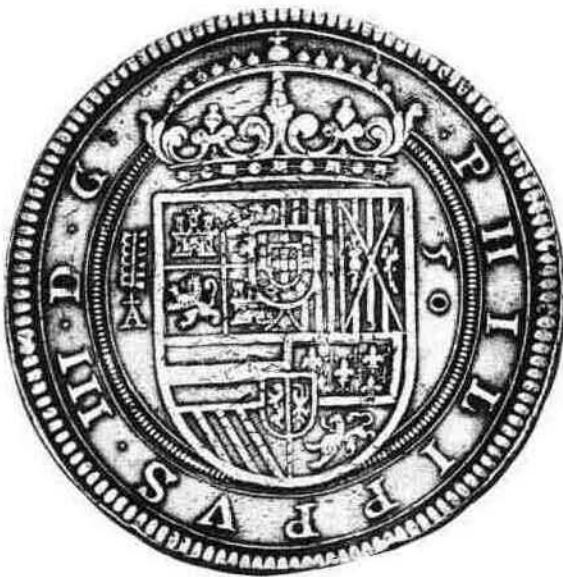

Tipo 32

Núm. 60.— 1618.—A

Nota: Existen falsificaciones.

2.800.000

FELIPE III

PLATA.—REAL DE A 50 ó CINCUENTIN

CECA DE SEGOVIA (Continuación)



Tipo 33

Núm. 61.—1620.— $\frac{1}{A}$

Estimación

2.900.000

Nota: Existen cincuentines falsos con años 1615 y 1619.

FELIPE III

PLATA.—REAL DE A 8

CECA DE MADRID



Tipo 34

	Estimación
Núm. 62.— 1620.—G	375.000
" 63.— 1621.—V	375.000
" 64.— 16...—VI.—(Ceca en posición vertical.)	125.000

CECA DE SEGOVIA



Tipo 35

Núm. 65.— 1599.—Castillejo. (Ceca y ens. a izq. del escudo, valor a der.)	500.000
" 66.— 1619.—Castillejo. (Ceca y ens. a der. del escudo, valor a izq.)	500.000



Tipo 36
(El uno de la fecha gótico)

Núm. 67.— 1607.—C	230.000
" 68.— 1608.—C	230.000
" 69.— 1610.—C	275.000

CECA DE SEGOVIA (Continuación)



Tipo 37
(Distinto tipo de corona)

	Estimación
Núm. 70.— 1608.—C	230.000



Tipo 38
(Los unos de la fecha rectos)

Núm. 71.— 1610.—C	275.000
" 72.— 1611.—C.—(fecha sobre 1609)	275.000
" 73.— 1611.—C.—	270.000



Núm. 74.— 1613.—AR	235.000
" 75.— 1614.—AR(Fecha sobre 1607 y ens. sobre e)	220.000
" 76.— 1614.—AR	170.000

FELIPE III

PLATA.—REAL DE A 8

CECA DE SEGOVIA (Continuación)



Tipo 40

		Estimación
Núm. 77.—	1617.—Ā	130.000
" 78.—	1617.—Ā (Punto entre 6 y 1 de la fecha)	155.000
" 78a.—	1617.—Ā (Fecha sobre 1606)	155.000
" 79.—	1618.—Ā	110.000
" 80.—	1620.—Ā	110.000
" 81.—	1620.—Ā (La V de HISPAMARVM es A invertida)	110.000
" 82.—	1620.—Ā (La V de PHILIPPVS es A invertida)	110.000
" 83.—	1620.—Ā (Con las A invertidas en lugar de V en la ley. de anv. y rev.)	115.000
" 84.—	1621.—Ā	460.000

CECA DE SEVILLA



Tipo 41

Núm. 84a.—	1598.—B (Ley.: OMNIVM)	225.000
" 85.—	1599.—B (Ley.: OMNIVM)	155.000
" 86.—	1600.—B (Ley.: OMNIVM)	110.000
" 87.—	1601.—B (Ley.: OMNIVM)	100.000
" 88.—	1602.—B (Ley.: OMNIVM)	110.000
" 88a.—	1603.—B (Ley.: OMNIVM)	175.000
" 89.—	1607.—B (Ley.: OMNIVM)	110.000
" 90.—	1608.—B (Ley.: OMNIVM)	110.000
" 91.—	1609.—B (Ley.: OMNIVM)	110.000
" 92.—	1611.—B (Ley.: usual)	70.000
" 93.—	1612.—B (Ley.: usual)	70.000
" 94.—	1612.—D (Ley.: usual)	70.000
" 95.—	1613.—D (Anv. OMNIVM Rev.: Ley.: usual)	90.000
" 96.—	1614.—D (Ley.: usual)	70.000

CECA DE SEVILLA (Continuación)

		Estimación
Núm. 97.—	1615.—D (Ley.: usual)	70.000
" 98.—	1617.—V (Ens. sobre D y fecha sobre 1615. Ley.: usual)	90.000
" 99.—	1618.—D (Ley.: usual)	80.000
" 99a.—	1619.—V (Ley.: usual. Ens. sobre D)	125.000
" 100.—	1620.—D (Ley.: usual)	90.000
" 100a.—	1620.—G (Ley.: usual)	125.000
" 101.—	1621.—D (Ley.: usual)	80.000
" 102.—	1621.—G (Ley.: usual)	110.000

CECA DE TOLEDO



Tipo 42

Núm. 103.—	1601.—C	220.000
" 104.—	1605.—C (Ley.: OMNIVM)	220.000
" 104a.—	1608.—C	220.000
" 105.—	1609.—C	220.000
" 106.—	1615.—P	190.000
" 107.—	1620.—P	190.000
" 108.—	1621.—P	135.000

CECA DE VALLADOLID



Tipo 43

Núm. 109.—	1599.—D	650.000
" 110.—	1600.—D	650.000

Nota: El cuño del anv. de estas piezas corresponde a Felipe II.

FELIPE III

PLATA—REAL DE A 8

CECA DE ZARAGOZA



Tipo 44
(Sin punto en medio del escudo)

Estimación

Núm. 111.— 1611

1.300.000



Tipo 45
(Con punto en medio del escudo)

Núm. 112.— 1611

1.200.000

CECA DE MEXICO



Tipo 46

Núm. 113.— Sin fecha.—F

50.000

" 114.— " " " —F

50.000

CECA DE MEXICO (Continuación)



Tipo 47
(Tipo Real)

Estimación

Núm. 115.— Sin fecha.—F

1.200.000



Tipo 48

Núm. 116.— 1600.—A

65.000

" 117.— 1607.—A

65.000

" 118.— 1608.—A

65.000

" 118a.— 1608.—A (Ens. sobre F)

75.000

" 119.— 1609.—A

65.000



Tipo 49

Núm. 120.— 1603.—F

45.000

" 121.— 1605.—F

45.000

" 122.— 1607.—F

55.000

" 122a.— 1608.—F (Fecha sobre 1607)

55.000

" 123.— 1608.—F

55.000

" 124.— 1609.—F

55.000

" 125.— 1610.—F (Fecha sobre 1606)

60.000

" 126.— 1610.—F

45.000

" 126a.— 1611.—F (Fecha sobre 1610)

55.000

" 127.— 1611.—F

45.000

" 128.— 1612.—F

45.000

" 129.— 1613.—F.D

125.000

FELIPE III

PLATA—REAL DE A 8

CECA DE MEXICO (Continuación)

Núm.	Estimación
130.— 1613.—F	50.000
" 131.— 1614.—F	65.000
" 132.— 1615.—F	65.000
" 133.— 1617.—F	125.000



Tipo 50
(Tipo Real)

Núm. 134.— 1607.—F	1.000.000
" 135.— 1614.—F	1.000.000
" 136.— 1615.—F	1.100.000



Tipo 51
(Unifaz, Fundida)

Núm. 137.— 1611	65.000
-----------------	--------

Nota: Peso de Minas



Tipo 52
(Tipo Real, con orla)

Núm. 138.— 1617.—F	1.200.000
" 139.— 1618.—D sobre F	1.200.000

CECA DE MEXICO (Continuación)



Tipo 53

Núm.	Estimación
140.— 1614.—D.—(Ens. sobre F)	50.000
" 141.— 1618.—D	50.000
" 142.— 1619.—D	55.000
" 143.— 1620.—D	50.000
" 144.— 1621.—D	50.000
" 144a.— 1621.—D.—(Ens. sobre F)	50.000
" 144b.— 1621.—D.—(Fecha sobre 1620)	50.000

CECA DE POTOSI



Tipo 54

Núm. 145.— Sin fecha.—R(PHILIPPUS III)	45.000
" 146.— " " —R(PHILIPUS III)	45.000
" 147.— " " —R(PHILIPUS III)	45.000
" 148.— " " —R(PHILIPUS III)	45.000
" 149.— " " —R(PHILIPUS III)	45.000
" 150.— " " —B(PHILIPPUS III)	45.000



Tipo 55

Núm. 151.— Sin fecha.—Q	50.000
" 152.— " " —Q (PHYLYPUS)	50.000
" 153.— " " —OQ	70.000
" 154.— " " —GQ	70.000

FELIPE III

PLATA—REAL DE A 8

CECA DE POTOSI (Continuación)



Tipo 56

Estimación

Núm. 155.— 1615.—M (Cuarteles intercambiados)	85.000
" 156.— 1616.—M	45.000
" 157.— 1617.—M	45.000
" 158.— 1618.—M	45.000
" 159.— 1619.—M	45.000



Tipo 57

Núm. 160.— 1618.—T.—(Ens. sobre M)	45.000
" 161.— 1619.—T.—(Ens. sobre M)	45.000
" 162.— 1619.—T	45.000
" 162a.— 1619.—T.—(Cuarteles intercambiados)	50.000
" 163.— 1620.—T	45.000
" 164.— 1621.—T	45.000

FELIPE III

PLATA—REAL DE A 4

CECA DE GRANADA



Tipo 58

(Valor a izq. del escudo; ceca y ens. a der.)

Núm. 165.— 1599.—M	115.000
" 166.— 1609.—M	115.000
" 167.— 1610.—M	115.000

Estimación

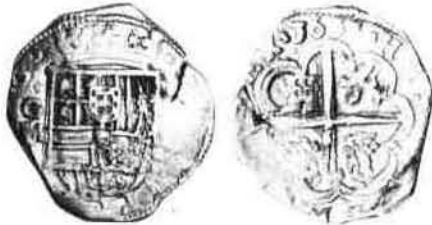

Tipo 59

(Ceca y ens. a izq. del escudo, valor a der.)

Núm. 168.— 1611.—M	85.000
" 169.— 1612.—M	85.000
" 170.— 1613.—M	85.000
" 171.— 1615.—M	85.000
" 172.— 1621.—M	85.000

CECA DE MADRID



Tipo 60

Núm. 173.— 1615.—G	110.000
" 174.— 1620.—G	110.000
" 175.— 1621.—V	95.000

CECA DE PALMA DE MALLORCA

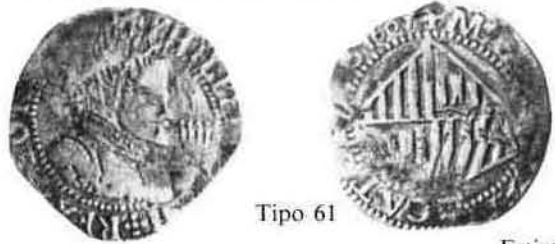

Tipo 61

Estimación

Núm. 176.— Sin fecha.—(Ley anv.: ARAGONUM)	225.000
" 177.— 1600.— (Ley anv.: ARAGONUM)	300.000
" 178.— 1607.— (Ley anv.: ARAGONUM)	300.000
" 179.— 1617.— ARAGONMD	300.000

CECA DE PAMPLONA



Tipo 62

Núm. 180.— 1612	1.400.000
-----------------	-----------

CECA DE SEGOVIA



Tipo 63

Núm. 181.— 1599.—Castillejo	275.000
-----------------------------	---------



Tipo 64

Núm. 182.— 1611.—A	130.000
" 183.— 1612.—A	155.000

FELIPE III

PLATA—REAL DE A 4

CECA DE SEGOVIA (Continuación)



Tipo 65

Estimación

Núm. 184.— 1613.—TB

130.000

Nota: Existe una pieza con fecha invisible y ens. S.



Tipo 66

Núm. 185.— 1614.—AR

175.000



Tipo 67

Núm. 186.— 1616.—A
 " 187.— 1617.—A
 " 188.— 1620.—A
 " 189.— 1621.—A

85.000
 85.000
 85.000
 85.000

CECA DE SEVILLA



Tipo 68

Núm. 190.— 1599.—B
 " 191.— 1601.—B
 " 192.— 1611.—B
 " 192a.— 1612.—B

80.000
 80.000
 50.000
 80.000

CECA DE SEVILLA (Continuación)



Tipo 69

Estimación

Núm. 193.— 1612.—D
 " 194.— 1613.—D
 " 195.— 1615.—D
 " 196.— 1616.—D
 " 197.— 1617.—D

45.000
 45.000
 45.000
 45.000
 45.000



Tipo 70

Núm. 198.— 1612.—V
 " 199.— 1613.—V.—(Ens. sobre D)
 " 200.— 1613.—V
 " 201.— 1614.—V
 " 202.— 1615.—V

45.000
 40.000
 40.000
 40.000
 40.000



Tipo 71

Núm. 203.— 1617.—G
 " 204.— 1618.—G
 " 205.— 1619.—G
 " 206.— 1620.—G
 " 207.— 1621.—G

40.000
 40.000
 40.000
 40.000
 40.000

FELIPE III

PLATA—REAL DE A 4

CECA DE TOLEDO



Tipo 72

	Estimación
Núm. 208.— 1599.—C	55.000
" 209.— 1602.—C	55.000
" 210.— 1609.—C (Cuarteles intercambiados)	55.000
" 211.— 1610.—C	55.000
" 212.— 1611.—C	55.000
" 213.— 1613.—C	55.000



Tipo 73

Núm. 214.— 1611.—V (Ens. sobre C)	55.000
" 215.— 1613.—V	55.000
" 216.— 1615.—V	55.000
" 217.— 1617.—V	55.000
" 218.— 1617.—V (Ens. encima de ceca)	55.000
" 219.— 1618.—V	55.000



Tipo 74

Núm. 220.— 1619.—P	45.000
" 221.— 1620.—P	45.000
" 222.— 1621.—P (Fecha sobre 1620)	45.000
" 223.— 1621.—P	45.000

CECA DE VALLADOLID



Tipo 75

(Ens. encima de la ceca)

	Estimación
Núm. 224.— 1599	175.000
" 225.— 1600.—B	175.000



Tipo 76

(Ens. debajo de la ceca)

Núm. 226.— 1611.—H	110.000
" 227.— 1612.—F	110.000
" 228.— 1613.—F (Fecha sobre 1612)	110.000

CECA DE MEXICO



Tipo 77

(Tipo Real)

Núm. 229.— Sin fecha.—F	1.000.000
-------------------------	-----------



Tipo 78

Núm. 230.— Sin fecha.—F	60.000
" 231.— 1607.—F (Fecha sobre 1606)	65.000
" 232.— 1607.—F	65.000

FELIPE III

PLATA—REAL DE A 4

CECA DE MEXICO (Continuación)

	Estimación
Núm. 233.— 1608.—A	65.000
" 234.— 1609.—A (Fecha sobre 1608)	65.000
" 235.— 1609.—A	65.000
" 236.— 1610.—A	65.000
" 237.— 1610.—F	65.000
" 238.— 1611.—F	65.000
" 239.— 1612.—A	65.000
" 240.— 1613.—F	65.000
" 241.— 1614.—F	65.000
" 242.— 1616.—F	80.000
" 243.— 1618.—D	65.000
" 244.— 1620.—D	65.000
" 245.— 1621.—D (Fecha sobre 1620)	70.000

CECA DE POTOSI



Tipo 79

Núm. 246.— Sin fecha.—R	40.000
" 247.— " " —B (Anv. grafila cuadrados, Rev. grafila aspás)	35.000
" 248.— " " —B (anv. y rev. aspás)	35.000
" 249.— " " —B (anv. y rev. puntos)	35.000
" 250.— " " —Q	40.000
" 251.— " " —M	35.000
" 252.— " " —M (Cuarteles intercambiados)	35.000
" 253.— 1617.—M	35.000
" 254.— 1621.—P	45.000

FELIPE III

PLATA—REAL DE A 2

CECA DE BURGOS



Tipo 80

		Estimación
Núm. 255.—	1601.— Castillo (Ens. debajo del valor)	50.000
" 256.—	1602.— Castillo (Ens. encima del valor)	60.000

CECA DE CUENCA



Tipo 81

Núm. 257.—	1603.—I	70.000
------------	---------	--------

CECA DE GRANADA



Tipo 82

Núm. 258.—	1600.—M	18.000
" 259.—	1601.—M	18.000
" 260.—	1602.—M	18.000
" 261.—	1603.—M	18.000
" 262.—	1603.—M (Ens. debajo de ceca)	18.000
" 262a.—	1604.—M (" " ")	18.000
" 263.—	1604.—M	18.000
" —	1605.—M	20.000
" 264.—	1607.—M	12.000
" 265.—	1608.—M	12.000
" 266.—	1613.—M (Ens. y ceca a izq. del escudo)	12.000
" 267.—	1615.—D (Ens. y ceca a izq. del escudo)	25.000

CECA DE MADRID



Tipo 83

		Estimación
Núm. 268.—	1620.—G	50.000
" 268a.—	1620.—CG	60.000
" 269.—	1621.—V	40.000

CECA DE PALMA DE MALLORCA



Tipo 84

Núm. 270.—	Sin fecha	130.000
" 270a.—	Sin fecha. (Con escudito en ley. anv.)	130.000



Tipo 85

Núm. 271.—	Sin fecha	130.000
------------	-----------	---------

CECA DE PAMPLONA



Tipo 86

Núm. 272.—	1611	75.000
" 273.—	1612	75.000

FELIPE III

PLATA—REAL DE A 2

CECA DE SEGOVIA

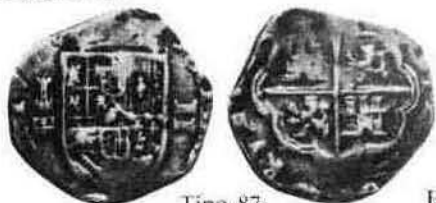

Tipo 87

Núm. 274.— 1599

Estimación

125.000

" 275.— Fecha invisible.—Castillejo

75.000



Tipo 88

Núm. 276.— 1608.—Arbol

60.000



Tipo 89

Núm. 276a.— 1611.—A

60.000

" 277.— 1613.—B

40.000



Tipo 90

Núm. 278.— 161...—AR

25.000

" 278a.— 1614.—AR (Fecha sobre 1610)

60.000

" 278b.— 1614.—S

60.000



Tipo 91

Núm. 279.— 1608.—C

20.000

" 280.— 1611.—A

20.000

" 281.— 1614.—AR

20.000

" 282.— 1620.—AR

20.000

" 283.— 1621.—A

17.000

" 284.— 1621.—A (Fecha sobre 1608)

17.000

" 285.— 1621.—A (Fecha sobre 1608 y
Ens. sobre C)

17.000

" 286.— 1621.—A (Fecha sobre 1609 y
Ens. sobre C)

17.000

" 287.— 1621.—A (Fecha sobre 1614 y
Ens. sobre C)

17.000

" 288.— 1621.—A (Fecha sobre 1611)

17.000

CECA DE SEVILLA



Tipo 92

Estimación

Núm. 289.— 1599.—B

9.000

" 290.— 1600.—B

9.000

" 291.— 1601.—B

9.000

" 292.— 1602.—B

9.000

" 293.— 1603.—B

9.000

" 294.— 1604.—B

9.000

" 295.— 1605.—B

9.000

" 296.— 1607.—B

9.000

" 297.— 1611.—B

9.000

" 297a.— 1611.—B (Valor en
posición vertical)

10.000

" 298.— 1612.—B

9.000

" 298a.— 1612.—B (Valor en
posición vertical)

10.000



Tipo 93

Núm. 299.— 1612.—V

10.000

" 300.— 1613.—V

10.000

" 300a.— 1613.—V (Ens. sobre D)

10.000

" 301.— 1614.—V

10.000

" 302.— 1615.—V

10.000



Tipo 94

Núm. 303.— 1612.—D

12.000

" 304.— 1615.—D

12.000

" 304a.— 1616.—D

15.000

" 305.— 1617.—D

12.000

" 306.— 1620.—D

12.000



Tipo 95

Núm. 307.— 1619.—R

18.000

FELIPE III

PLATA—REAL DE A 2

CECA DE SEVILLA (Continuación)



Tipo 96

Estimación
Núm. 308.— 1619.—G 20.000

CECA DE TOLEDO



Tipo 97

Núm. 309.— Fecha invisible.—C 30.000



Tipo 98

Núm. 310.— 1600.—C 12.000
 " 311.— 1602.—C 12.000
 " 312.— 1603.—C 12.000
 " 313.— 1604.—C 12.000
 " 313a.— 1607.—C 18.000
 " 314.— 1609.—C 12.000
 " 314a.— 1610.—C 18.000
 " 315.— 1612.—C 12.000
 " 316.— 1613.—C 18.000
 " 317.— 1614.—C 12.000
 " 318.— 1617.—V 15.000
 " 319.— 1618.—V 12.000

CECA DE VALLADOLID



Tipo 99

Núm. 320.— 1599.—D.—(Ley.: OMNIUM) 40.000
 " 321.— 1602.—D 40.000
 " 322.— 1605.—D 40.000
 " 323.— 1606.—D 40.000
 " 324.— 1611.—H 45.000
 " 325.— 1613.—H 45.000
 " 326.— 1621.—V 45.000

CECA DE CARTAGENA DE INDIAS



Tipo 100

S
F—II
Estimación
Núm. 327.— 1622 200.000

CECA DE MEXICO



Tipo 101

Núm. 328.— Sin fecha.—F 17.000
 " 329.— " " —D 23.000



Tipo 102

Núm. 330.— 1600.—F 25.000
 " 331.— 1607.—F 32.000
 " 332.— 1607.—A 27.000
 " 333.— 1608.—A 27.000
 " 334.— 1609.—A 27.000
 " 335.— 1610.—F 25.000
 " 336.— 1611.—F 25.000
 " 337.— 1612.—F 32.000
 " 338.— 1613.—F 25.000

CECA DE POTOSI



Tipo 103

Núm. 339.— Sin fecha.—Q 12.000
 " 340.— " " —T 12.000
 " 341.— " " —B 12.000
 " 342.— 1614.—R 17.000
 " 343.— 1617.—M 17.000

FELIPE III

PLATA—REAL DE A 1

CECA DE BARCELONA



Tipo 104
("Croat")

Núm. 344.— 1599	7.000
" 345.— 1600	10.000
" 346.— 1607	17.000
" 347.— 1609	12.000
" 348.— 1610	17.000
" 349.— 1620	12.000
" 350.— 16NO	12.000
" 351.— 1621	17.000

CECA DE GRANADA



Tipo 105

Núm. 352.— 1600.—M	20.000
" 353.— 1611.—M	13.000
" 354.— 1612.—M	12.000

CECA DE PALMA DE MALLORCA



Tipo 106

Núm. 355.— Sin fecha	50.000
----------------------	--------

CECA DE PAMPLONA

Similar a Tipo 86

Tipo 107

Núm. 356.— 1611.—P	75.000
" 357.— 1612.—P	100.000

CECA DE SEGOVIA

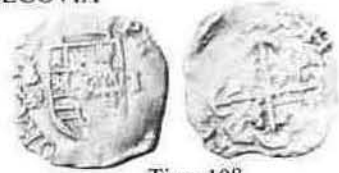

Tipo 108

Núm. 358.— 1599.—Castillejo	18.000
" 359.— 1612.—A	18.000



Tipo 109

Núm. 360.— Fecha invisible.—S	23.000
-------------------------------	--------



Tipo 110

Núm. 361.— 1599	18.000
" 362.— 1607.—C	8.000
" 363.— 1608.—C	8.000
" 364.— 1612.—AR	12.000
" 365.— 1613.—AR	15.000
" 366.— 1614.—AR	12.000
" 367.— 1617.—A	9.000
" 368.— 1621.—A	12.000

CECA DE SEVILLA



Tipo 111

Núm. 369.— 1598.—B	5.000
" 370.— 1599.—B	5.000
" 371.— 1600.—B	7.000
" 372.— 1601.—B	5.000
" 373.— 1602.—B	7.000
" 374.— 1603.—B	5.000

FELIPE III

PLATA—REAL DE A 1

CECA DE SEVILLA (Continuación)

Núm.	Estimación
375.— 1604.—B	7.000
" 376.— 1605.—B	7.000
" 377.— 1607.—B	10.000
" 378.— 1609.—B	8.000
" 379.— 1610.—B	6.000
" 380.— 1611.—B	6.000
" 381.— 1612.—B	5.000
" 382.— 1612.—D	7.000
" 383.— 1613.—V	12.000
" 384.— 1614.—B	8.000
" 385.— 1615.—B	8.000
" 386.— 1615.—V	9.000
" 387.— 1618.—G	10.000
" 388.— 1620.—B	8.000

CECA DE TOLEDO



Tipo 112

Núm.	Estimación
389.— 1601.—C	17.000
" 390.— 1605.—C	8.000
" 391.— 1606.—C	10.000
" 392.— 1609.—C	9.000
" 392a.— 1609.—O	17.000
" 393.— 1612.—C	10.000
" 394.— 1615.—C	8.000
" 395.— 1616.—C	8.000
" 396.— 1620.—P	15.000
" 397.— 1621.—P	10.000

CECA DE VALENCIA



Tipo 113
(Dihuité)

Núm.	Estimación
398.— 1610	6.000
" 399.— 1616	8.000
" 400.— 1618	7.000
" 401.— 1619	8.000
" 402.— 1619.—(Valor en anv.)	10.000
" 403.— 1620	7.000

CECA DE VALLADOLID



Tipo 114

Núm.	Estimación
404.— 1599	12.000
" 405.— 1609.—D	25.000

CECA DE ZARAGOZA



Tipo 115

Núm.	Estimación
406.— 1611	35.000
" 407.— 1612	35.000

CECA DE MEXICO



Tipo 116

Núm.	Estimación
408.— Sin fecha.—F	12.000
" 409.— 1607.—A	14.000
" 410.— 1608.—A	11.000
" 411.— 1608.—F	14.000
" 412.— 1609.—A	11.000
" 413.— 1609.—F	14.000
" 414.— 1610.—F	12.000
" 415.— 1611.—F	10.000
" 416.— 1612.—F	9.000
" 417.— 1613.—F	17.000
" 418.— 1620.—F (20 sobre 19)	17.000

CECA DE POTOSI



Tipo 117

Núm.	Estimación
419.— Sin fecha.—B	5.000
" 420.— " " —M	5.000
" 421.— " " —Q	5.000
" 422.— " " —TR	5.000

FELIPE III

PLATA-MEDIO REAL

CECA DE BARCELONA



a.)

Tipo 118
("1/2 Croat")

b.)

Cruz partiendo la
Ley. del rev.

	Estimación
Núm. 424.— 1611.—b.)	6.000
" 425.— 1611.—a.)	10.000
" 426.— 1612.—(Fecha en rev.). a.)	6.000
" 427.— 1612.—(Fecha en anv.). a.)	8.000
" 428.— 1613.—a.)	10.000
" 429.— 1614.—a.)	35.000
" 430.— 1617.—a.)	15.000
" 431.— 1618.—a.)	10.000
" 432.— 1619.—a.)	12.000

Nota: Estas piezas tienen una gran variedad de puntuación en la leyenda.



Tipo 119
(Busto Felipe II)

Núm. 433.— 1599	50.000
" 433a.— 1609	50.000
" 434.— 1620	45.000
" 435.— 1621	55.000

CECA DE MALLORCA



Tipo 120

Núm. 436.— Sin fecha.	65.000
-----------------------	--------

CECA DE SEGOVIA



Tipo 121
(Casa vieja)

Núm. 437.— 1610.—A	25.000
" 437a.— 1614.—AR	20.000

CECA DE SEGOVIA (Continuación)



Tipo 122
(Ingenio)

	Estimación
Núm. 438.— 1599	11.000
" 439.— 1602	11.000
" 440.— 1609.—C	10.000
" 441.— 1611.—C	13.000
" 442.— 1611.—A (Ens. sobre C)	23.000
" 443.— 1613.—AR	17.000
" 444.— 1614.—AR	6.000
" 445.— 1620.—A	4.000
" 446.— 1621.—A	6.000

CECA DE SEVILLA



a.)

(Ceca y ens. debajo
anagrama)



b.)

(ceca y en. a los lados
anagrama)

Tipo 123

Núm. 447.— 1610.—B-(a.)	6.000
" 448.— 1611.—B-(a.)	7.000
" 449.— 1612.—V-(b)	6.000
" 450.— 1615.—V-(b)	5.000
" 451.— 1615.—G-(b)	9.000
" 452.— 1620.—R-(b)	5.000

CECA DE TOLEDO



Tipo 124

Núm. 453.— 1612.—C	15.000
--------------------	--------

FELIPE III

PLATA—MEDIO REAL Y UN CUARTO DE REAL

MEDIO REAL

CECA DE VALENCIA



Tipo 125
("Novenet")

Núm. 454.— 1610

Estimación
15.000

CECA DE ZARAGOZA



Tipo 126

Núm. 455.— 1612

25.000

CECA DE MEXICO



Tipo 127

Núm. 456.— Sin fecha.—F	17.000
" 457.— 1608.—F	23.000
" 458.— 1610.—F	17.000
" 459.— 1611.—F	23.000
" 460.— 1614.—F	23.000
" 461.— 1616.—F	23.000
" 462.— 1617.—F	23.000
" 463.— 1620.—F	23.000

CECA DE POTOSI



Tipo 128

	Estimación
Núm. 464.— Sin fecha.—B	6.000
" 465.— " " —M	6.000
" 466.— " " —Q	6.000
" 467.— " " —R	6.000

CUARTO DE REAL

CECA DE BARCELONA



Tipo 129
("1/4 Croat")

Núm. 468.— 1609

Estimación
200.000

Nota: El único ejemplar que se conoce lleva en anv. una B detrás de la cabeza del rey. La ley. del rev.: BA-RC-INO-1609.

CECA DE POTOSI



Tipo 130

Núm. 469.— Sin fecha.—B

18.000

FELIPE III

COBRE

CECA DE BAÑOLAS

DINERO



Tipo 131

Núm.	Fecha	Detalle	Estimación
Núm. 470.	Sin fecha.	—a.)	5.000
" 471.	" "	—b.) (Con resello)	5.500
" 472.	1600		8.000

Nota: Existen muchas variantes de leyenda.

CECA DE BARCELONA

ARDITE



Tipo 132

Núm. 473.	1612		7.000
" 474.	1613		1.200
" 475.	1614		1.200
" 476.	1614.	—(Prueba)	6.000
" 477.	1615		1.200
" 478.	1616		1.200
" 479.	1617		3.500
" 480.	1618		6.000
" 481.	1619		6.000
" 482.	1620		6.000

DINERO



Tipo 133

Núm. 483.	Sin fecha.	(PHILIP)	1.500
" 484.	" "	(PHILIPPVS)	1.500

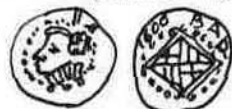

Tipo 133 a.)

Núm. 485.	1600		1.500
-----------	------	--	-------



Tipo 133 b.)

Núm. 486.	1615		1.500
" 487.	1616		5.000
" 488.	1617		1.500
" 489.	1618		1.500
" 490.	1619		1.700
" 491.	1621		1.700

CECA DE BURGOS

8 MARAVEDIS



Tipo 134

Núm.	Fecha	Detalle	Estimación
Núm. 493.	1602		1.200
" 494.	1603		1.200
" 495.	1603.	— (Fecha en campo y en Leyenda)	5.000
" 496.	1604		1.200
" 497.	1605		1.200
" 498.	1606		1.200
" 499.	1607		1.200
" 500.	1608		1.200
" 501.	1618		1.200
" 502.	1619		1.200

4 MARAVEDIS



Tipo 135

Núm. 503.	1602		1.200
" 504.	1603		1.200
" 505.	1604		1.200
" 506.	1605		1.500
" 507.	1606		1.500
" 508.	1607		1.500
" 509.	1608		1.500
" 510.	1618		1.200
" 511.	1619		1.200

2 MARAVEDIS



Tipo 136

Núm. 512.	1602		1.200
" 513.	1603		1.200
" 514.	1604		1.200
" 515.	1605		1.300
" 516.	1606		1.300
" 517.	1607		1.300
" 518.	1608		1.300
" 519.	1618		1.300
" 520.	1619		1.300

CECA DE LA CORUÑA

2 MARAVEDIS



Tipo 136 a.)

Núm. 520a.	Sin fecha		7.000
------------	-----------	--	-------

FELIPE III

COBRE

CECA DE CUENCA

8 MARAVEDIS



Tipo 137

Núm.	Estimación
521.— 1602	1.600
" 522.— 1603	1.600
" 523.— 1604	1.400
" 524.— 1605	1.400
" 525.— 1606	1.400
" 526.— 1607	1.400
" 527.— 1618	1.400
" 528.— 1619	1.600
" 529.— 1620	1.400

4 MARAVEDIS



a.)



b.)

(Marca de ceca cáliz)

(Marca de ceca C)

Tipo 138

Núm. 530.— 1600.—a.)	1.600
" 531.— 1601.—a.)	1.600
" 532.— 1602.—a.)	1.600
" 533.— 1602.—b.)	1.100
" 534.— 1603.—b.)	1.100
" 535.— 1604.—b.)	1.100
" 536.— 1605.—b.)	1.100
" 537.— 1606.—b.)	1.100
" 538.— 1607.—b.)	1.100
" 539.— 1608.—b.)	2.200
" 540.— 1618.—b.)	2.200
" 541.— 1619.—b.)	2.200
" 542.— 1620.—b.)	2.600

2 MARAVEDIS



a.)



Tipo 139



b.)

Núm. 543.— 1600.—(Marca ceca cáliz) a.)	1.600
" 544.— 1601.—(Marca ceca cáliz) a.)	1.600

CECA DE CUENCA (Continuación)

Estimación

Núm. 545.— 1602.—(Marca ceca cáliz) a.)	1.600
" 546.— 1602.—(Marca ceca C) b.)	1.100
" 547.— 1603.—(Marca ceca C) b.)	1.100
" 548.— 1604.—(Marca ceca C) b.)	1.100
" 549.— 1605.—(Marca ceca C) b.)	1.100
" 550.— 1606.—(Marca ceca C) b.)	1.100
" 551.— 1607.—(Marca ceca C) b.)	1.100
" 552.— 1608.—(Marca ceca C) b.)	1.100
" 553.— 1618.—(Marca ceca C) b.)	1.100
" 554.— 1619.—(Marca ceca C) b.)	1.600
" 555.— 1620.—(Marca ceca C) b.)	1.600

1 MARAVEDI



Tipo 140

Núm. 556.— 1600	10.000
" 557.— 1601	3.000
" 558.— 1602	3.000

CECA DE GERONA

DINERO



Tipo 141

Núm. 559.— Sin fecha	5.000
----------------------	-------

CECA DE GRANADA

8 MARAVEDIS



Tipo 141 a.)

Núm. 559a.— 1616	15.000
------------------	--------

2 MARAVEDIS



Tipo 142

Núm. 560.— 1602.—M	6.000
" 561.— 1603.—M	6.000

FELIPE III

COBRE

CECA DE GRANOLLERS

DINERO



Tipo 143

Núm.	Fecha	Tipo	Estimación
562.	Sin fecha	(tipo a.)	2.500
"	1600	(tipo b.)	3.500
"	1601	(tipo b.)	4.000
"	1602	(tipo b.)	4.000
"	1616	(tipo b.)	3.500

CECA DE IBIZA

DOBLER



Tipo 144

Núm. 565.	Sin fecha		4.000
-----------	-----------	--	-------

CECA DE LERIDA

DINERO

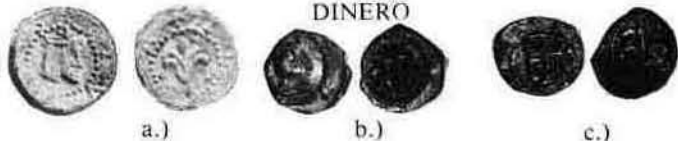

Tipo 145

Núm. 566.	Sin fecha.	—a.)	7.000
"	567.	" " —a.) (Con resello CA)	7.000
"	568.	" " —b.)	11.000
"	569.	" " —c.)	11.000

CECA DE MADRID

8 MARAVEDIS



Tipo 146

Núm. 570.	1618		1.500
"	570a.	1618 (Ceca en posición horizontal)	2.000
"	571.	1619	1.500
"	572.	16120	1.500

CECA DE MADRID (Continuación)

4 MARAVEDIS



Tipo 147

Núm.	Fecha	Estimación	
573.	1618	1.800	
"	574.	1619	1.800
"	575.	1620	1.800

2 MARAVEDIS

Similar al tipo 139 b.)

Núm. 576.	1618	2.300	
"	577.	1619	2.300
"	578.	1620	2.300

CECA DE OLOT

DINERO



Tipo 148

Núm. 579.	Sin fecha (PHILIPPUS)	7.000
-----------	-----------------------	-------

MENUT



Tipo 148 a./

Núm. 579a.	Sin fecha	20.000
------------	-----------	--------

CECA DE PALMA DE MALLORCA

DOBLER



Tipo 149

Núm. 580.	Sin fecha.	—(PHILIPUS)	4.000
"	581.	" " —(PILIPUS)	5.000

FELIPE III

COBRE

CECA DE PAMPLONA

4 CORNADOS



a.)

Tipo 150

b.)

Estimación

Núm. 582.— 1608	5.000
" 583.— 168 (error)	6.000
" 584.— 169 (error)	6.000
" 585.— 16x (error)	5.500
" 586.— 1610	5.000
" 587.— 1611	5.000
" 588.— 1611.—PA (Reverso)	5.000
" 589.— 1612	5.000
" 590.— 1613	5.000
" 591.— 1614	5.000
" 592.— 1615.—P (en anverso)	5.000
" 593.— 1615.—PA (en reverso)	5.000
" 594.— 1616.—PA	5.000
" 595.— 1617.—PA	5.000
" 596.— 1618.—PA	5.000
" 597.— 1619.—PA	5.000
" 598.— 1620.—PA	5.000
" 599.— 1621.—PA	6.000

CECA DE PERPIÑÁN

DINERO



Tipo 151

Núm. 600.— Sin fecha	25.000
" 601.— " " —A sobre las PP	28.000

TERNET (3 DINEROS)



Tipo 152

Núm. 603.— 1611.—A	13.000
--------------------	--------

CECA DE SEGOVIA

8 MARAVEDIS



Tipo 153

(Ingenio)

Estimación

Núm. 604.— 1600.—(Acueducto de 3 arcos)	3.500
" 605.— 1600.—(Acueducto de 4 arcos)	2.500
" 606.— 1601	2.500
" 607.— 1602	1.500
" 608.— 1603	4.500
" 609.— 1604	1.500
" 610.— 1605	1.500
" 611.— 1606	1.500
" 612.— 1607	1.500
" 613.— 1608	1.500
" 614.— 1609	3.500
" 615.— 1610	5.500
" 616.— 1611	4.500
" 617.— 1612	1.500
" 618.— 1612.—Doble acueducto	5.500
" 1613.—Acueducto de 4 arcos	1.500
" 619.— 1614	1.700
" 620.— 1615	1.700
" 621.— 1616	1.500
" 622.— 1617.—Acueducto de 3 arcos	1.500
" 623.— 1617.—Acueducto de 3 arcos (Fecha izq.)	5.500
" 624.— 1617.—A.—Acueducto de 3 arcos	5.500
" 625.— 1618	1.500
" 625a.— 1618.—Fecha sobre 1617	2.500
" 625b.— 1618.—Ley.: HISANIARVM	2.800
" 625c.— 1619.—Valor invertido hacia afuera	2.800
" 626.— 1619.—A.—Acueducto de 3 arcos	1.500
" 627.— 1620	2.500



a.)



b.)

c.)

(acueducto con arcos
hacia afuera)

(Fecha en rev. a
izq. del escudo)

FELIPE III

COBRE

CECA DE SEGOVIA (Continuación)



d.)

e.)

(Ceca en anv. y rev.)

Tipo 154

(Ceca sólo en rev.)

Núm.	Fecha	Estimación
Núm. 628.—	1604.—a.)	1.500
" 629.—	1605.—a.)	2.300
" 630.—	1606.—a.)	2.200
" 631.—	1607.—a.)	2.200
" 632.—	1608.—a.)	2.200
" 633.—	1609.—a.)	2.200
" 634.—	1618.—a.)	2.200
" 635.—	1618.—b.)	2.200
" 635a.—	1618.—b.) (Por error 168)	3.500
" 636.—	1618.—c.)	2.700
" 637.—	1618.—d.)	2.700
" 638.—	1618.—e.)	2.200
" 639.—	1619.—a.)	2.200
" 639a.—	1619.—c.)	2.500
" 639b.—	1619.—d.)	2.500
" 640.—	1619.—A.—c.)	2.700

4 MARAVEDIS



Tipo 155

(Ingenio, sin ceca ni valor)

Núm. 641.—	1598	1.700
" 642.—	1598.—C	2.300
" 643.—	1599	1.700
" 644.—	1599.—C	1.700
" 645.—	1600.—C	1.700
" 646.—	1601.—C	1.700
" 647.—	1602.—C	1.700



Tipo 156

(Ingenio)

Núm. 648.—	1602.—3 arcos	1.500
" 649.—	1603.— "	1.700
" 650.—	1604.— "	1.200
" 650a.—	1604.— " (Ley.: GG en lugar de D.G)	1.800
" 651.—	1605.— "	1.200

CECA DE SEGOVIA (Continuación)

Estimación

Núm. 651a.—	1605.—3 arcos	(Fecha sobre 1604)	1.300
" 651b.—	1605.— "	(Numeral rey III)	1.800
" 652.—	1606.— "		1.200
" 653.—	1607.— "		1.500
" 654.—	1608.— "		1.300
" 655.—	1609.— "		2.200
" 656.—	1610.— "		2.200
" 657.—	1611.— "		2.200
" 658.—	1612.— "		1.300
" 659.—	1613.— "		1.300
" 660.—	1614.— "		2.200
" 661.—	1615.— "		2.200
" 662.—	1616.— "		1.300
" 663.—	1617.—4 arcos		1.300
" 664.—	1618.— "		1.300
" 665.—	1618.— "	(Ceca a der.)	2.200
" 666.—	1619.— "		1.300
" 667.—	1620.— "		1.700



a.)

b.)

(acueduct. posición vertical)

Tipo 157
(Casa Vieja)

(acueduct. posición horizontal)

Núm. 667a.—	1601.—a.)	3.000
" 668.—	1604.—a.)	2.500
" 669.—	1604.—b.)	2.500
" 670.—	1605.—b.)	3.500
" 671.—	1606.—b.)	3.500
" 672.—	1607.—b.)	3.500
" 673.—	1608.—b.)	3.500
" 674.—	1609.—b.)	3.500
" 674a.—	1610.—b.)	4.000
" 675.—	1618.—b.)	2.500
" 675a.—	1618.—a.) (Ley.: HISPANARVM)	4.000
" 676.—	1619.—b.)	2.500
" 677.—	1620.—b.)	2.500

2 MARAVEDIS



Tipo 158

(Ingenio, sin ceca ni valor)

Núm. 678.—	1598	1.700
" 679.—	1598.—C	1.700
" 680.—	1599	1.700
" 681.—	1599.—C	1.700
" 682.—	1600.—C	1.700
" 683.—	1601.—C	1.700
" 684.—	1602.—C	1.700

FELIPE III

COBRE

CECA DE SEGOVIA (Continuación)



Tipo 159
(Ingenio)

Núm.	Descripción	Estimación
Núm. 685.—	1602.—Acueducto horizontal	1.200
" 686.—	1603.— "	1.200
" 687.—	1604.— "	1.200
" 688.—	1604.—Acueducto vertical	2.200
" 689.—	1605.— "	2.200
" 690.—	1606.— "	1.200
" 691.—	1607.— "	1.200
" 692.—	1608.— "	1.200
" 693.—	1609.— "	2.200
" 694.—	1610.— "	2.200
" 695.—	1611.— "	2.200
" 696.—	1612.— "	1.500
" 697.—	1613.— "	2.200
" 698.—	1614.— "	2.200
" 699.—	1615.— "	2.200
" 700.—	1616.— "	1.500
" 701.—	1617.— "	2.200
" 702.—	1618.— "	2.200
" 703.—	1619.— "	1.500
" 704.—	1620.— "	2.200



a.)

(Castillejo y acueducto)



b.)

(Sólo acueducto)

Tipo 160
(Casa Vieja)

Núm. 705.—	1602.—a.)	3.500
" 706.—	1602.—b.)	3.500
" 707.—	1603.—b.)	5.500
" 707a.—	1603.—b.) Ceca a izq. del castillo	6.000

1 MARAVEDÍ

Similar al tipo 158

Tipo 161

Núm. 708.—	1598	2.200
" 709.—	1599	2.200

CECA DE SEGOVIA (Continuación)



Tipo 162

Núm.	Descripción	Estimación
Núm. 710.—	1600 (Ceca vertical)	17.000
" 711.—	1602 (Ceca horizontal)	11.000
" 712.—	1602 (Ceca vertical)	11.000
" 713.—	1606 (Ceca vertical)	23.000
" 714.—	1610 (Ceca vertical)	35.000

CECA DE LA SELVA DEL CAMP

DINERO



Tipo 162 a.)

Núm. 714a.—	1611. Incusa	10.000
-------------	--------------	--------

CECA DE SEVILLA



Tipo 163

Núm. 715.—	1602	4.000
" 716.—	1603	4.500

CECA DE SOLSONA

DINERO



Tipo 164

Núm. 717.—	1612	10.000
------------	------	--------

CECA DE TOLEDO

8 MARAVEDIS



Tipo 165

Núm. 718.—	1602	4.200
" 719.—	1603	4.200
" 720.—	1604	2.200
" 721.—	1605	2.200
" 722.—	1606	2.200
" 723.—	1607	3.200
" 724.—	1608	3.200
" 725.—	1618	2.200
" 726.—	1619	2.200

FELIPE III

COBRE

CECA DE TOLEDO (Continuación)

8 MARAVEDIS (Cont.)



Tipo 166

(Acuñadas para el comercio de Orán)

Núm. 727.— 1618

4 MARAVEDIS

Estimación
45.000



Tipo 167

Núm. 728.— 1602

2.200

" 729.— 1603

2.200

" 730.— 1604

2.200

" 731.— 1605

2.200

" 732.— 1606

2.200

" 733.— 1607

2.200

" 734.— 1608

2.200

" 735.— 1618

2.200

" 736.— 1619

2.200

" 737.— 1620

3.500



Tipo 168

(Acuñadas para el comercio de Orán)

Núm. 738.— 1618

45.000

3 MARAVEDIS



Tipo 169

Núm. 739.— 1602

15.000

CECA DE TOLEDO (Continuación)

2 MARAVEDIS



Tipo 170

Núm. 740.— 1602

Estimación

5.500

" 741.— 1603

5.500

" 742.— 1604

5.500



Tipo 171

(Acuñadas para el comercio de Orán)

Núm. 743.— 1618

45.000

CECA DE VALENCIA

DINERO



Tipo 172

Núm. 744.— 1610

3.500

CECA DE VIC

DINERO



Tipo 173

Núm. 745.— 1611

2.000

" 746.— 1611.—(Flor de lis en anv.)

2.500

FELIPE III

COBRE

CECA DE VALLADOLID

8 MARAVEDIS



Tipo 174

Núm.	Estimación
747.— 1602	2.200
" 748.— 1603	2.200
" 749.— 1604	2.200
" 750.— 1605	1.200
" 751.— 1606	2.200
" 752.— 1607	2.200
" 753.— 1608	2.200
" 754.— 1618	1.200
" 755.— 1619	1.200
" 756.— 1620	1.200

4 MARAVEDIS



Tipo 175

Núm.	Estimación
757.— 1602	1.700
" 758.— 1603	1.700
" 759.— 1604	1.700
" 760.— 1605	1.700
" 761.— 1606	1.700
" 762.— 1607	1.700
" 763.— 1608	1.700
" 764.— 1618	1.700
" 765.— 1619	1.700
" 766.— 1620	1.700

CECA DE VALLADOLID (Continuación)

2 MARAVEDIS



Tipo 176

Núm.	Estimación
767.— 1602	2.200
" 768.— 1603	2.200
" 769.— 1604	2.200

Nota: Por célula del 13 de junio de 1602 se resellaron los dos y cuatro cuartos con IIII y VIII maravedís en las cecas de Burgos, Cuenca, La Coruña, Granada, Segovia, Sevilla, Toledo y Valladolid.

FELIPE IV

(1621-1665)

FELIPE IV

ORO—100 ESCUDOS ó CENTEN

CECA DE SEGOVIA



Tipo 1

Estimación

Núm. 1.—1623.—AR

UNICA

FELIPE IV

ORO—100 ESCUDOS ó CENTEN

CECA DE SEGOVIA (Continuación)



Tipo 2

Estimación

Núm. 2.— 1633.—R

Cuatro ejemplares
conocidos

Nota: El ejemplar de 1661 que ilustra en dibujo Heiss y dice es de la Biblioteca Nacional con peso de 359,19 grs., al que hace también mención Castro M.^o del Rivero, ha desaparecido. Sin embargo, nosotros conocemos un *ejemplar de cuños falsos* con peso: 188,70 grs., por lo que consideramos falsa esta pieza del año 1661, que además lleva el ensayador R en lugar de BR como correspondería.

FELIPE IV

ORO-8 ESCUDOS

CECA DE MADRID



Tipo 3

Estimación

Núm. 3.— 1632.—PM

4.000.000



Tipo 4

(Valor en cifras romanas)

Núm. 4.— 1632.—M (Fecha sobre 1631, 1630 y 162..)

1.700.000

" 5.— 1632.—M

1.600.000

" 6.— 1633.—M

1.700.000

" 7.— 1635.—M (ceca horizontal)

1.600.000

" 8.— 1637.—M

1.600.000

" 9.— 1639.—P

2.700.000



Tipo 5

(Valor en cifras árabes)

Núm. 10.— 1640.—B

1.500.000

" 11.— 1641.—B

1.400.000

" 12.— 1641.—B.—(Ens. sobre ; león castillo)

1.500.000

" 13.— 1641.—B.—(Ley: PHILIPPUS IIII)

1.700.000

" 14.— 1642.—B

1.700.000

" 15.— 1643.—B.—(Fecha: 1643)

1.700.000

" 16.— 1644.—B

2.000.000

" 17.— 1645.—B

1.700.000

" 18.— 1645.—IB

1.700.000

CECA DE MADRID (Continuación)

Estimación

Núm. 19.— 1645.—IB.—(Fecha: 1645)

1.700.000

" 20.— 1645.—IB.—(Fecha sobre 1643)

1.700.000

" 21.— 1645.—V.—(Fecha sobre 1644, 1643 y 1642. Ens. sobre IB)

1.700.000

" 22.— 1646.—A

1.900.000

" 23.— 1646.—A.—(Fecha sobre 1643 y Ens. sobre V y IB)

1.700.000

" 24.— 1648.—A.—(Fecha sobre 1640 y Ens. sobre B)

1.700.000

" 25.— 1648.—A.—(Fecha sobre 1647)

1.700.000

" 26.— 1649.—A.—

1.700.000



Tipo 6

(Valor en cifras romanas)

Núm. 27.— 1650.—A.—(Ceca en posición horizontal)

1.700.000

" 28.— 1651.—A.

1.700.000

" 29.— 1654.—A.—(Ceca en posición horizontal)

1.700.000

" 30.— 1661.—A.—

1.700.000

" 31.— 1662.—A.—

1.700.000

" 32.— 1663.—A.—(Fecha sobre 1661)

1.700.000

CECA DE PAMPLONA



Tipo 7

Núm. 33.— 1652

Rarísima

FELIPE IV

ORO—8 ESCUDOS

CECA DE SEGOVIA



Tipo 8

	Estimación
Núm. 34.— 1627.—A con cruz	6.700.000
" 35.— 1632.—R	4.300.000
" 36.— 1633.—R (Fecha sobre 1632)	4.300.000
" 37.— 1635.—R	3.800.000
" 38.— 1636.—R	4.300.000
" 39.— 1637.—R (Fecha sobre 1636)	4.100.000
" 40.— 1638.—R (Fecha sobre 1637 y 1636)	4.300.000
" 41.— 1639.—R	4.300.000
" 42.— 1651.—I	8.000.000
" 43.— 1652.—BR.—(Fecha sobre 1651 y Ens. sobre I)	6.300.000
" 44.— 1655.— $\frac{1}{2}$ -X	7.200.000



Tipo 9

(Distinta corona del anterior)

Núm. 45.— 1655.—R/X.—(Fecha sobre 1652)	6.800.000
---	-----------

CECA DE SEVILLA



Tipo 10

(Sin florones en rev.)

Núm. 46.— 1631.—R	575.000
-------------------	---------

CECA DE SEVILLA (Continuación)



Tipo 11

(Grafila circular en rev. y florones)

	Estimación
Núm. 47.— 1634.—R	725.000
" 48.— 1634.—R (Fecha sobre 1624)	800.000

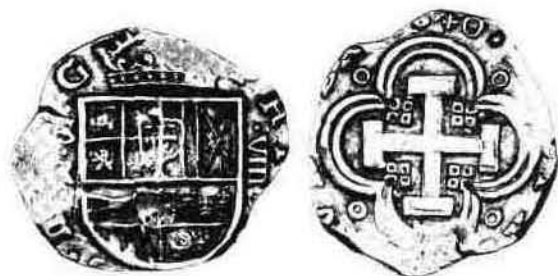

Tipo 12

(Sin grafila circular en rev.)

Núm. 49.— 1637.—R	350.000
" 50.— 1638.—R (Ens. encima de la ceca. Fecha sobre 1637)	350.000
" 51.— 1639.—R (Ens. encima de la ceca, y fecha sobre 1629)	350.000
" 52.— 1639.—R (Fecha sobre 1633)	450.000
" 53.— 1640.—R	325.000
" 54.— 1641.—R	325.000
" 55.— 1642.—R (Ens. encima de la ceca)	325.000
" 56.— 1644.—R	325.000
" 57.— 1645.—R	350.000
" 58.— 1645.—R (Fecha sobre 1642)	350.000
" 59.— 1646.—R	325.000
" 60.— 1647.—R	350.000
" 61.— 1647.—R	500.000
" 62.— 1649.—R	325.000
" 63.— 1653.—R	450.000

FELIPE IV

ORO-8 ESCUDOS

CECA DE SEVILLA (Continuación)

	Estimación
Núm. 64.— 1654.—R	350.000
" 65.— 1657.—R	450.000
" 66.— 1659.—R	400.000
" 67.— 1661.—BR	350.000
" 68.— 1663.—A.—(Fecha: 166£ . Ens. sobre R)	600.000



Tipo 13
(v./rev.)

Núm. 69.— 1663.—R	350.000
" 70.— 1664.—R	350.000
" 71.— 1665.—R	350.000

CECA DE TOLEDO



Tipo 14

Núm. 72.— 1655.—CA	UNICA
--------------------	-------

CECA DE VALLADOLID



Tipo 15

	Estimación
Núm. 73.— (1660 a 1664).—M	UNICA

Nota: En nuestra pasada edición fuimos los primeros en publicar esta fotografía, de cuya existencia se dudaba.

CECA DE LIMA



Tipo 16

Núm. 74.— 1659.—V (Prueba)	8.000.000
----------------------------	-----------



Tipo 16 a.)

Núm. 74a.— 1660.—V	8.000.000
--------------------	-----------

Nota: Estas dos últimas onzas se acuñaron según parece por mandato del virrey Alva de Liste, y sin la autorización de Felipe IV.

FELIPE IV

ORO—4 ESCUDOS

CECA DE MADRID



Tipo 17
(Ceca en posición horizontal)

Núm. 75.— 1629.—V (Fecha sobre 1628)	1.500.000
" 76.— 1631.—V	1.000.000
" 77.— 1642.—V	1.000.000



Tipo 18
(Ceca en posición vertical)

Núm. 77.— 1630.—R	700.000
" 78.— 1631.—V	600.000
" 79.— 1636.—P	825.000
" 80.— 1638.—P	825.000
" 81.— 1641.—B.—(Ens. sobre P)	700.000
" 82.— 1642.—V	600.000
" 83.— 1644.—B	650.000
" 84.— 1645.—A	600.000
" 85.— 1646.—A	600.000
" 86.— 1651.—A	600.000
" 87.— 1664.—A	600.000
" 88.— 1665.— A(Ens. sobre V)	650.000
" 89.— Fecha invisible.—M	650.000



Tipo 19
(Rev. sin flores de lis)

Núm. 90.— 1641.—B	700.000
-------------------	---------

CECA DE PALMA DE MALLORCA

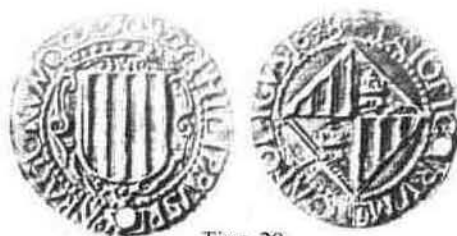

Tipo 20

Núm. 91.— 1648

Estimación
4.500.000

CECA DE PAMPLONA



Tipo 21

Núm. 92.— Sin fecha

Rarísima

CECA DE SEGOVIA



Tipo 21 a.)
(Módulo onza)

Núm. 92a.— 1651.—I

UNICA



Tipo 22

Núm. 93.— 1651.—I

UNICA

" 94.— 1655.—B/X

UNICA

Nota: La única pieza que se conoce del núm. 93 tiene un agujero.

FELIPE IV

ORO-4 ESCUDOS

CECA DE SEVILLA



a.)

(Ens. R encima de ceca)

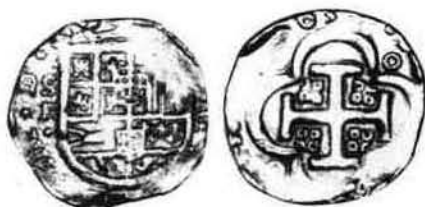

b.)

(Ens. R debajo de ceca)



c.)

(Ens. A)

Tipo 23

		Estimación
Núm.	95.— 1630.—R	250.000
"	96.— 1631.—R	250.000
"	97.— 1632.—R	270.000
"	98.— 1633.—R	270.000
"	99.— 1637.—R	300.000
"	100.— 1639.—R	270.000
"	101.— 1641.—R	270.000
"	102.— 1644.—R	300.000
"	103.— 1645.—R (Fecha sobre 1644 y 1643)	270.000
"	104.— 1647.—R	270.000
"	105.— 1655.—R	270.000
"	105a.— 1664.—A (Fecha sobre 1663)	800.000

FELIPE IV

ORO-2 ESCUDOS

CECA DE BARCELONA



Tipo 24

(B a izq. del escudo y A y valor a der.)

Núm.	Estimación
106.—1653	825.000
" 107.—1655	825.000
" 108.—1656	825.000
" 109.—1660	825.000

CECA DE BURGOS



Tipo 25

(B a izq. del escudo y valor a der.)

Núm. 110.—1660	1.000.000
----------------	-----------

CECA DE MADRID



a.)

Tipo 26

b.)

Núm. 111.—1625.—V	325.000
" 112.—1627.—V	375.000
" 113.—1628.—V	325.000
" 114.—1638.—B (Ceca en posición vertical)	650.000
" 115.—1644.—A (Ceca en posición vertical)	375.000
" 116.—1646.—A (Ceca en posición vertical)	375.000
" 117.—Fecha invisible (1640-45).—B.— (Ceca en posición vertical)	425.000

CECA DE PALMA DE MALLORCA



Tipo 27

Núm. 118.—1660.

Estimación
1.700.000

Nota: En pasadas ediciones, publicamos la impronta de esta moneda de cuya existencia no se tenía noticia.

CECA DE SEGOVIA



Tipo 28

Núm. 119.—1651.—I

1.100.000



Tipo 29

(Sin orla circular en anv.)

Núm. 120.—1652.—B

1.200.000

CECA DE SEVILLA



Tipo 30

Núm. 121.—1623.—D	190.000
" 122.—1623.—R	80.000
" 123.—1629.—R	80.000
" 124.—1634.—R	80.000
" 125.—1640.—D	100.000
" 126.—1644.—R	80.000
" 127.—1645.—R	130.000
" 128.—1651.—R	80.000

FELIPE IV

ORO-2 ESCUDOS

CECA DE SEVILLA (Continuación)



Tipo 31

(Sin escudete de Portugal ni de Habsburgo)

Estimación

Núm. 129.— 1652.—C.—(Valor a izq. del escudo, Ceca y ens. a der.)	110.000
" 130.— 1661.—D.—(Valor a der. del escudo, Ceca y ens. a izq.)	190.000

CECA DE CARTAGENA DE INDIAS



Tipo 32

A izq. del escudo II, a der. R-N-E

Núm. 131.— 1627.—E	300.000
" 132.— 1628.—E	300.000
" 133.— 1629.—E	300.000



Tipo 33

A izq. del escudo II, a der. C-E

Núm. 134.— 1630.—E	300.000
" 135.— 1631.—E	300.000
" 136.— 1632.—E	300.000
" 137.— 1633.—E	300.000
" 138.— 1635.—E	300.000

CECA DE SANTA FE



Tipo 34

Núm. 139.— 1628.—A.—a izq. del escudo N/R/A, a der. II	90.000
" 140.— 1628.—P.—a izq. del escudo N/R/P, a der. 2	110.000
" 141.— 1629.—P.—a izq. del escudo R/N/P, a der. 2	150.000

CECA DE SANTA FE (Continuación)

Estimación

Núm. 143.— 1630.—A.—a izq. del escudo N/R/A, a der. II	85.000
" 144.— 1631.—A.—a izq. del escudo N/R/A, a der. II	85.000
" 145.— 1632.—A.—a izq. del escudo N/R/A, a der. II	85.000
" 146.— 1633.—A.—a izq. del escudo N/R/A, a der. II	85.000
" 147.— 1633.—R.—a izq. del escudo N/R, a der. II/R	110.000
" 148.— 1634.—R.—a izq. del escudo N/R, a der. II/R	110.000
" 149.— 1635.—R.—a izq. del escudo N/R, a der. II/R	110.000
" 150.— 1635.—A.—a izq. del escudo N/R/A, a der. II	85.000
" 151.— 1639.—R.—a izq. del escudo N/R, a der. II/R	110.000
" 152.— 1640.—R.—a izq. del escudo II/R, a der. N/R	110.000
" 153.— 1640.—A.—a izq. del escudo N/R/A, a der. II	85.000
" 154.— 1641.—A.—a izq. del escudo N/R/A, a der. II	85.000
" 155.— 1641.—R.—a izq. del escudo N/R, a der. II/R	85.000
" 156.— 1642.—R.—a izq. del escudo N/R, a der. II/R	85.000
" 157.— 1644.—R.—a izq. del escudo N/R, a der. II/R	85.000
" 158.— 1649.—R.—a izq. del escudo N/R, a der. II/R	110.000
" 159.— 1650.—R.—a izq. del escudo N/R, a der. II/R	85.000
" 160.— 1651.—R.—a izq. del escudo N/R, a der. II/R	85.000
" 161.— 1651.—T.—a izq. del escudo N/T, a der. II/R	150.000
" 162.— 1653.—T.—a izq. del escudo N/T, a der. II/R	150.000
" 163.— 1654.—T.—a izq. del escudo N/T, a der. II/R	150.000
" 164.— 1654.—R.—a izq. del escudo II/R, a der. N/R	85.000
" 165.— 1654.—R.—a izq. del escudo N/R, a der. II/R	85.000
" 166.— 1656.—R.—a izq. del escudo N/R, a der. II/R	85.000
" 167.— 1659.—R.—a izq. del escudo N/R, a der. II/R	85.000
" 168.— 1660.—R.—a izq. del escudo N/R, a der. II/R	85.000
" 169.— 1662.—R.—a izq. del escudo N/R, a der. II/R	85.000
" 170.— 1663.—R.—a izq. del escudo N/R, a der. Z/R	95.000

Nota: Estas valoraciones sólo son válidas para aquellas piezas en las que sean muy visibles la fecha y los ensayadores. Nos consta que también existen los años 1636, 1638, 1646, 1648 y 1655 pero que no describimos por desconocer la distribución del valor y las siglas.

FELIPE IV
ORO—UN ESCUDO

CECA DE MADRID



Tipo 35

Núm. 171.— 1627.—V
" 172.— 1639.—R

Estimación

390.000
375.000

CECA DE SEGOVIA



Tipo 36

Núm. 173.— 1628

1.000.000

CECA DE SEVILLA



Tipo 37

Núm. 174.— 1623.—C
" 175.— 1623.—D
" 176.— 1628.—D
" 177.— 1659.—R

190.000
135.000
135.000
135.000



Tipo 38

(Sin escudete de Portugal ni Habsburgo)

Núm. 178.— 1646.—D

250.000

CECA DE VALENCIA



Tipo 39

Núm. 179.— S/F.—L-L

350.000

FELIPE IV

ORO

TRENTI

CECA DE BARCELONA



Tipo 40
(Con B resellada en la 2ª estrella)



Tipo 41
(Con estrella encima y debajo de los bustos)

Núm.	Estimación
Núm. 180.— 1622	250.000
" 181.— 1622.—(Con B resellada sobre segunda estrella)	350.000
" 182.— 1625	250.000
" 183.— 1626	250.000
" 184.— 1626.—(Con B resellada sobre segunda estrella)	250.000
" 185.— 1627	400.000
" 186.— 1628	300.000



Tipo 42
(Con estrella y B acuñada)

Núm.	Estimación
Núm. 187.— 1628	300.000
" 188.— 1629	300.000
" 189.— 1630	425.000
" 190.— 1631	300.000
" 191.— 1632	300.000
" 192.— 1633	300.000

Nota: Ver Levantamiento de Catalunya, pág. 297, tipo 1a.

1/2 TRENTI

CECA DE BARCELONA



Tipo 46
(Con estrella encima y debajo de los bustos)

Núm.	Estimación
Núm. 202.— 1623	250.000
" 203.— 1625	250.000
" 204.— 1626	250.000

Nota: Sin fecha son de Felipe III.



Tipo 47
(Con B entre los bustos)

Núm.	Estimación
Núm. 205.— 1626	260.000
" 206.— 1630	260.000
" 207.— 1631	260.000
" 208.— 1632	260.000

Nota: Ver Levantamiento de Cataluña, pág. 297, tipo 1d.

1/3 TRENTI



Tipo 50

Núm.	Estimación
Núm. 213.— 1623	400.000
" 214.— 1625	325.000
" 215.— 1625.—Sin B, detrás del busto	450.000

Nota: Ver Levantamiento de Cataluña, pág. 297, tipo 1e.

FELIPE IV

PLATA—REAL DE A 50 o CINCUENTIN

CECA DE PAMPLONA



Tipo 52

Estimación

Núm. 218.— 1652.—(Fundido)

Dos ejemplares conocidos

Nota: Existen falsificaciones.

CECA DE SEGOVIA



Tipo 53

Núm. 219.— 1622.—★

UNICO

FELIPE IV

PLATA—REAL DE A 50 ó CINCUENTIN

CECA DE SEGOVIA (Continuación)



Tipo 54

Núm. 220.— 1623.—A

Estimación

3.600.000



Tipo 55

Núm. 221.— 1626.—A

2.700.000

FELIPE IV

PLATA—REAL DE A 50 ó CINCUENTIN

CECA DE SEGOVIA (Continuación)



Tipo 56

Estimación

Núm. 222.— 1628.—[†]

2.900.000



Tipo 57

Núm. 223.— 1631.—[†]

3.700.000

FELIPE IV

PLATA—REAL DE A 50 o CINCUENTIN

CECA DE SEGOVIA (Continuación)



Tipo 58

Núm. 224.— 1632.—R



Estimación

3.700.000



Tipo 59

Núm. 225.— 1633.—R



3.300.000

FELIPE IV

PLATA—REAL DE A 50 ó CINCUENTIN

CECA DE SEGOVIA (Continuación)



Tipo 60

Núm. 226.— 1635.—R

Estimación

2.700.000



Tipo 61

Núm. 227.— 1636.—R

4.800.000

FELIPE IV

PLATA—REAL DE A 50 ó CINCUENTIN

CECA DE SEGOVIA (Continuación)



Tipo 62

Núm. 228.— 1651.—I



Estimación

4.500.000



Tipo 63

Núm. 229.— 1652.—BR



Tres ejemplares
conocidos

FELIPE IV

PLATA—REAL DE A 50 ó CINCUENTIN

CECA DE SEGOVIA (Continuación)



Tipo 64

Estimación

Núm. 230.— 1659.—BR (Fecha sobre 1631) 2.800,000

FELIPE IV

PLATA-REAL DE A 8

CECA DE BURGOS



Tipo 65

Núm. 231.— 1651.—BR



Estimación

700.000

CECA DE CUENCA



Tipo 66

(Ceca y ens. a izq. del escudo).

Núm. 232.— 1651.—CA en monograma

350.000



CECA DE GRANADA



Tipo 67

Núm. 233.— 1651.—N

350.000



CECA DE MADRID



Tipo 68

Núm. 234.— 1621.—V
235.— 1627.—V

325.000

325.000



CECA DE MADRID (Continuación)



Tipo 69

(Ceca en posición horizontal)

Estimación

Núm. 236.— 1627.—M

230.000

" 237.— 1631.—M

180.000

" 238.— 1633.—M

180.000

" 239.— 1635.—M

180.000



Tipo 70

(Ceca en posición vertical)

Núm. 240.— 1627.—/.—(Fecha sobre 1620)

230.000

" 241.— 1639.—Bl

180.000

" 242.— 1641.—B

180.000

" 243.— 1642.—B

180.000



Tipo 71

(Valor en cifras árabes)

Núm. 244.— 1641.—B

140.000

" 245.— 1642.—B

140.000

" 246.— 1642.—B.—(Fecha: 1642)

140.000

" 247.— 1642.—B

140.000



FELIPE IV

PLATA—REAL DE A 8

CECA DE MADRID (Continuación)

Núm.	Fecha	Estimación
Núm. 248.—	1643.—B	135.000
"	248a.—1643.—B.—(Fecha: 1643)	140.000
"	249.—1643.—B.—(Fecha: 1643)	135.000
"	250.—1644.—B	135.000
"	251.—1644.—B.—(Fecha sobre 1643)	135.000
"	252.—1644.—IB	190.000
"	253.—1650.—A	165.000
"	254.—1651.—A	165.000
"	255.—1659.—A	165.000
"	255a.—1661.—A.—(Fecha sobre 1659)	190.000
"	255b.—1662.—A	190.000



Tipo 72

Núm. 256.—1663.—S

Rarisima



Tipo 73

Núm. 257.—1663.—S

Rarisima



Tipo 74

Núm. 258.—1663.—S

Rarisima

CECA DE PAMPLONA



Tipo 75

Estimación

Núm. 259.—1651.—A

1.200.000

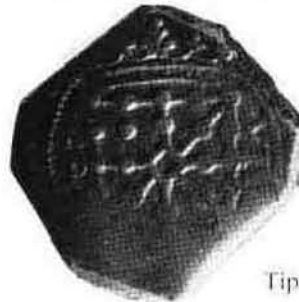

Tipo 76

Núm. 260.—1651.—A

500.000

" 261.—1652.—A

500.000

" 262.—1658.—A

500.000

CECA DE SEGOVIA



Tipo 77

ley. de anv. en rev. y viceversa

Núm. 263.—Fecha invisible.—BR

210.000



Tipo 77 a.)

Valor a izq., ceca y ens. a der.

Núm. 263a.—1623.—R

180.000

FELIPE IV

PLATA—REAL DE A 8

CECA DE SEGOVIA (Continuación)



Tipo 78

(Ceca y ens. a izq., valor a der.)

Estimación

Núm. 264.— 1621.—R	170.000
" 265.— 1623.—R	140.000
" 266.— 1624.—R	110.000
" 267.— 1624.—R.—(Fecha sobre 1623)	110.000
" 268.— 1624.—R.—(Leones-Castillos)	110.000
" 269.— 1625.—R.	110.000
" 270.— 1627.—R	130.000
" 271.— 1628.—R	165.000
" 272.— 1642.—BR	185.000



Tipo 79

(Ceca en posición vertical y valor en cifras árabes)

Núm. 273.— 1659.—M	185.000
" 273a.— 1660.—BR	200.000
" 274.— 1661.—B	165.000
" 275.— 1662.—B	165.000
" 275a.— 1662.—BR	200.000



Tipo 80

(Acueducto de un piso y valor en cifras romanas)

CECA DE SEGOVIA (Continuación)

Estimación

Núm. 276.— 1621.—A	355.000
" 277.— 1630.—P	80.000
" 277a.— 1630.—P (M de HISPANIARVM invertida)	130.000
" 277b.— 1631.—P	130.000
" 278.— 1651.—I	95.000
" 279.— 1651.—I.—(Las A son V invert.)	135.000
" 279a.— 1651.—BR	135.000
" 280.— 1659.—BR	95.000
" 281.— 1659.—BR.—(Fecha sobre 52/51/50 y ens. sobre I)	125.000
" 282.— 1659.—BR.—(Fecha sobre 32, y ens. sobre I)	95.000
" 283.— 1660.—BR	135.000



Tipo 81

(Acueducto de dos pisos y valor en cifras árabes)

Núm. 284.— 1632.—R	80.000
" 285.— 1632.—R.—(Acueducto distinto tamaño)	80.000
" 286.— 1633.—R	80.000
" 286a.— 1633.—R (Fecha sobre 1617)	80.000
" 287.— 1635.—R.—(Ley.: HISPANIARVM)	80.000
" 288.— 1635.—R.—(Ley.: HISPANIARAM)	80.000
" 289.— 1635.—R.—(Ley.: PHILIPPXXS)	175.000
" 289a.— 1635.—R.—(La V de PHILIPPVS es A invertida)	80.000
" 290.— 1636.—R	80.000
" 291.— 1636.—R.—(Ley.: La V de PHILIPPVS sobre A)	80.000
" 292.— 1636.—R.—(Fecha sobre 1635)	80.000
" 293.— 1651.—I	80.000
" 294.— 1651.—I (Fecha sobre 1630)	80.000
" 294a.— 1651.—I.—(Fecha sobre 1631)	80.000
" 295.— 1652.—BR	110.000
" 296.— 1659.—BR	80.000
" 297.— 1659.—BR (Fecha sobre 1632)	80.000
" 298.— 1659.—BR (Fecha sobre 1635 y ens. sobre I)	100.000
" 299.— 1659.—BR (Fecha sobre 1656)	80.000
" 300.— 1659.—BR.—(Separación leyen. cruces)	115.000
" 301.— 1659.—I	175.000
" 301a.— 1660.—BR (Fecha sobre 1659)	80.000
" 302.— 1660.—BR	80.000
" 303.— 1660.—BR.—(Cruz encima y debajo del valor)	80.000
" 303a.— 1660.—BR.—(Punto encima y debajo del valor)	80.000

FELIPE IV

PLATA-REAL DE A 8

CECA DE SEVILLA



Tipo 82

Núm.	Fecha	Estimación
Núm. 304.—	1622.—D	80.000
" 305.—	1623.—D	60.000
" 306.—	1624.—D	50.000
" 307.—	1625.—D	50.000
" 308.—	1625.—R	50.000
" 309.—	1627.—R.—(Fecha sobre 1626)	50.000
" 310.—	1628.—R	50.000
" 311.—	1629.—R	50.000
" 312.—	1630.—R	70.000
" 313.—	1631.—R	50.000
" 314.—	1632.—R	50.000
" 315.—	1633.—R	50.000
" 316.—	1633.—R.—(Cospel de Real de a 4)	100.000
" 317.—	1634.—R	80.000
" 318.—	1635.—R	50.000
" 318a.—	1636.—R	80.000
" 319.—	1637.—R	80.000
" 320.—	1638.—R.—(Fecha sobre 1637)	50.000
" 321.—	1642.—R	50.000
" 322.—	1643.—R	50.000
" 323.—	1644.—R	50.000
" 324.—	1651.—R	50.000
" 325.—	1653.—R	80.000
" 326.—	1655.—R	50.000
" 327.—	1656.—R	80.000
" 328.—	1657.—R	50.000
" 329.—	1659.—R	50.000
" 329a.—	1660.—R	80.000
" 330.—	1662.—R	80.000
" 330a.—	1663.—R	80.000
" 331.—	1665.—M	80.000

CECA DE TOLEDO



Tipo 83

Núm. 331a.—	1630.—P	125.000
" 331b.—	1631.—P (Fecha sobre 1630)	110.000

CECA DE TOLEDO (Continuación)

Núm.	Fecha	Estimación
Núm. 332.—	1631.—P	110.000
" 333.—	1632.—P	110.000
" 334.—	1634.—P	110.000
" 335.—	1635.—P	110.000
" 336.—	1639.—P	110.000
" 337.—	1651.—Y	110.000
" 338.—	1651.—Y.—(Valor en cifras árabes)	135.000
" 339.—	1652.—Y	110.000
" 340.—	1655.—Y	110.000
" 341.—	1660.—Y.—(Fecha sobre 1659)	110.000
" 342.—	1662.—Y	110.000



Tipo 84

Núm. 343.—	1659.—CA	300.000
" 343a.—	1662.—CA	300.000
" 343b.—	1662.—CA (Ens. sobre Y)	300.000

CECA DE VALLADOLID



Tipo 85

Núm. 344.—	1651.—F	800.000
------------	---------	---------

CECA DE ZARAGOZA



Tipo 86

Núm. 345.—	1651	475.000
" 346.—	1652	575.000

FELIPE IV

PLATA-REAL DE A 8

CECA DE CARTAGENA DE INDIAS



Tipo 87

R
N - A

Estimación

Núm. 347.— 1622.—A

350.000



Tipo 87 a.)

R
N - A
E III

Núm. 347a.— 1628.—E

400.000



Tipo 87 b.)

III R
V - N
E

Núm. 347b.— 1633.—E

350.000



Tipo 87 c.)

III - C
V - E

Núm. 347c.— 1633.—E

350.000

" 348.— 1634.—E

350.000

CECA DE CARTAGENA DE INDIAS (Continuación)



Tipo 88

Estimación

Núm. 349.— 1655.—S

850.000

CECA DE LIMA



Tipo 89

- | | |
|---|---------|
| Núm. 350.— 1659.—V (Ceca LIMA.
Columnas entre 8V-8V) | 170.000 |
| " 351.— 1659.—V (Ceca LIMA.
Columnas entre V-8) | 170.000 |
| " 351a.— 1659.—V (Ceca L*M.
Columnas entre 8V-8V) | 95.000 |
| " 351b.— 1659.—V (Ceca L*M.
Columnas entre V-8) | 100.000 |



Tipo 90

Núm. 352.— 1660.—V

200.000

CECA DE MEXICO



Tipo 91
(Tipo Real)

FELIPE IV

PLATA-REAL DE A 8

CECA DE MEXICO (Continuación)

Núm.	Fecha	Estimación
Núm. 353.—	1621.—D	1.000.000
" 354.—	1636.—P	1.000.000
" 355.—	1639.—P	1.100.000
" 356.—	1642.—P	1.000.000
" 356a.—	1667.—G	2.000.000

Nota: Este último número va a nombre de Felipe IV aunque por el año pertenece a Carlos II.



Tipo 92

Núm. 356b.—	1621.—D.—(Fecha sobre 1620)	40.000
" 357.—	1621.—D	40.000
" 358.—	1622.—D	40.000
" 359.—	1622.—D.—(Fecha sobre 1621 y 1620)	40.000
" 360.—	1622.—D.—(Fecha sobre 1621)	40.000
" 361.—	1623.—D	40.000
" 362.—	1623.—D.—(Fecha sobre 1622)	40.000
" 363.—	1623.—D	40.000
" 364.—	1624.—D	40.000
" 365.—	1624.—D.—(Fecha sobre 1622)	40.000
" 366.—	1624.—D.—(Fecha sobre 1623)	40.000
" 367.—	1625.—D	45.000
" 367a.—	1625.—D.—(Fecha sobre 1624)	40.000
" 368.—	1626.—D	40.000
" 369.—	1627.—D	40.000
" 370.—	1627.—D.—(Fecha sobre 1626)	40.000
" 371.—	1627.—D.—(Fecha sobre 1626, 1625 y 1624)	40.000
" 372.—	1628.—D	40.000
" 373.—	1629.—D	40.000
" 373a.—	1629.—D.—(Fecha sobre 1628)	40.000
" 374.—	1630.—D	45.000
" 375.—	1631.—D	40.000
" 376.—	1632.—D	40.000
" 377.—	1633.—D	40.000
" 378.—	1634.—D	50.000
" 379.—	1635.—P	45.000
" 380.—	1636.—P	45.000
" 381.—	1637.—P	40.000
" 382.—	1638.—P	45.000
" 383.—	1639.—P	40.000
" 383a.—	1640.—P.—(Fecha sobre 1639)	45.000
" 384.—	1640.—P	45.000
" 385.—	1641.—P.—(Fecha sobre 1640 y 1639)	40.000
" 386.—	1642.—P	40.000
" 386a.—	1642.—P.—(Fecha sobre 1641)	40.000
" 387.—	1643.—P	40.000
" 387a.—	1644.—P	40.000
" 388.—	1645.—P	45.000

CECA DE MEXICO (Continuación)

Núm.	Fecha	Estimación
Núm. 389.—	1646.—P	40.000
" 390.—	1647.—P	40.000
" 391.—	1647.—P.—(Fecha sobre 1646)	40.000
" 392.—	1648.—P	40.000
" 392a.—	1649.—P.—(Fecha sobre 1648)	40.000
" 393.—	1649.—P	40.000
" 394.—	1650.—P	40.000
" 395.—	1651.—P	35.000
" 395a.—	1652.—P	35.000
" 396.—	1652.—P.—(Fecha sobre 1651)	35.000
" 397.—	1652.—P.—(Fecha sobre 1648)	35.000
" 398.—	1652.—P.—(Fecha sobre 1649)	35.000
" 398a.—	1652.—P.—(Fecha sobre 1645 y 1650)	35.000
" 399.—	1653.—P	30.000
" 400.—	1653.—P.—(Fecha sobre 1652)	35.000
" 401.—	1654.—P	35.000
" 402.—	1654.—P.—(Fecha sobre 1653)	35.000
" 403.—	1655.—P	35.000
" 403a.—	1655.—P.—(Fecha sobre 1654)	35.000
" 404.—	1656.—P	35.000
" 405.—	1657.—P	35.000
" 406.—	1658.—P	40.000
" 407.—	1659.—P	35.000
" 407a.—	1659.—P.—(Fecha sobre 1658)	35.000
" 408.—	1660.—P	50.000
" 408a.—	1661.—P	50.000
" 409.—	1662.—P	35.000
" 410.—	1663.—P	45.000
" 411.—	1664.—P	40.000
" 412.—	1665.—P	40.000

CECA DE POTOSI



Tipo 93
(Tipo Real)

Núm. 413.—	1630.—T	250.000
" 414.—	1631.—TR	250.000
" 414a.—	1637.—TR	300.000
" 415.—	1638.—TR	275.000
" 416.—	1639.—T	300.000
" 417.—	1640.—TR	275.000
" 418.—	1641.—TR	250.000
" 418a.—	1642.—TR	300.000
" 419.—	1643.—TR	250.000
" 420.—	1644.—TR	250.000
" 421.—	1647.—TR	250.000
" 422.—	1647.—T	250.000
" 423.—	1648.—T	250.000
" 424.—	1649.—O	250.000
" 425.—	1649.—O.—(Fecha 164 e)	300.000
" 426.—	1650.—O	250.000
" 427.—	1651.—O	275.000
" 428.—	1651.—E	280.000

FELIPE IV

PLATA-REAL DE A 8

CECA DE POTOSI (Continuación)

Núm.	Descripción	Estimación
454.	1624.—T	35.000
455.	1625.—T	35.000
456.	1625.—T (anv.: León y Castillo)	35.000
457.	1626.—T	35.000
458.	1626.—P	30.000
459.	1627.—T	30.000
459a.	1627.—T (anv.: León y Castillo)	50.000
460.	1628.—T	30.000
461.	1628.—P	55.000
462.	1629.—T	35.000
463.	163...—P	35.000
464.	1630.—T	30.000
465.	1631.—T	30.000
466.	1632.—T	30.000
467.	1633.—T	30.000
468.	1634.—T	35.000
469.	1635.—T	35.000
469a.	1635.—TR	35.000
470.	1636.—T	30.000
471.	1637.—TR	30.000
472.	1638.—TR	30.000
473.	1639.—TR	35.000
474.	1640.—TR	30.000
475.	1641.—TR	30.000
476.	1641.—TR (rev.: León y Castillo)	30.000
477.	1641.—T	33.000
478.	1642.—TR	35.000
479.	1643.—TR	30.000
480.	1644.—TR	35.000
481.	1644.—TR.—(valor: IIIV)	35.000
482.	1644.—T	30.000
483.	1645.—T	30.000
484.	1645.—TR	30.000
485.	1646.—TR	30.000
486.	1646.—T	30.000
487.	1646.—V	35.000
488.	1646.—Z	35.000
489.	1647.—Z	35.000
490.	1647.—TR	30.000
491.	1647.—T	30.000
491a.	1648.—Z (Ens. sobre T).	35.000
492.	1648.—T	30.000
493.	1648.—T.—(Ley.: PHELIPVS)	30.000
494.	1649.—T	30.000
495.	1649.—O	27.000
495a.	1649.—O (Ens. sobre Z)	30.000
496.	1649.—Z	30.000
497.	1650.—O	30.000
498.	1651.—O	27.000
499.	1651.—E	27.000
499a.	1651.—E (Ens. sobre O)	35.000
500.	1651.—P	27.000
501.	1652.—P	27.000
502.	1652.—E	27.000

CECA DE POTOSI (Continuación)



Tipo 100
(1-PH-6)

Estimación

Núm. 503.— 1652.—E

110.000



Tipo 101

Núm. 504.— 1652.—E

80.000



Tipo 102

Núm. 505.	1652.—E	35.000
506.	1653.—E	30.000
506a.	1653.—E (Fecha en anv. con 4 números)	50.000
507.	1654.—E	35.000
508.	1655.—E	35.000
509.	1656.—E	35.000
510.	1657.—E	35.000
511.	1658.—E	30.000
512.	1659.—E	30.000
513.	1660.—E	30.000

FELIPE IV

PLATA-REAL DE A 8

CECA DE POTOSI (Continuación)

	Estimación
Núm. 513a.— 1661.—E (Error: 6661)	60.000
" 513b.— 1661.—E (Fecha sobre 1660)	35.000
" 514.— 1661.—E	30.000
" 515.— 1662.—E	30.000
" 516.— 1663.—E	35.000
" 517.— 1664.—E	35.000
" 518.— 1665.—E	35.000
" 519.— 1666.—E	35.000

CECA DE SANTA FE



Tipo 103

Núm. 522.— 1625.—P	125.000
" 523.— 1627.—P	125.000
" 524.— 1627.—E	125.000
" 525.— 1627.—E (Valor a izq. del escudo)	125.000
" 526.— 1628.—E	125.000
" 527.— 1628.—P	125.000
" 528.— 1629.—P	125.000
" 529.— 1631.—P	125.000
" 530.— 1633.—P	125.000
" 531.— 164.—/	125.000



Tipo 104

Núm. 531a.— 1651.—P ^o RAM	175.000
" 531b.— 1651.—P ^o RMS	175.000
" 532.— 1651.—RMS	175.000
" 533.— 1651.—P ^o RAMS	175.000
" 534.— 1651.—P ^o RMOS	175.000
" 535.— 1652.—P ^o RAS	175.000

CECA DE SANTA FE (Continuación)

Núm.	Estimación
536.— 1652.—P ^o RMS	175.000
" 537.— 1653.—P ^o RAS	175.000
" 538.— 1654.—P ^o RAS	175.000
" 539.— 1656.—P ^o RS	175.000
" 540.— 1657.—P ^o RS	175.000
" 541.— 1657.—P ^o RM	175.000
" 542.— 1659.—P ^o RS	175.000
" 543.— 1659.—P ^o RAS	175.000
" 544.— 1662.—P ^o RS	175.000
" 545.— 1663.—P ^o RS	175.000
" 546.— 1664.—P ^o RS	175.000
" 547.— 1665.—P ^o RS	175.000

FELIPE IV

PLATA-REAL DE A 4

CECA DE BURGOS



Tipo 105

Núm. 548.— 1651.—BR

Estimación

180.000

CECA DE CUENCA

Tipo 106
Similar al tipo 66

Núm. 549.— Fecha invisible.—C

75.000

CECA DE GRANADA

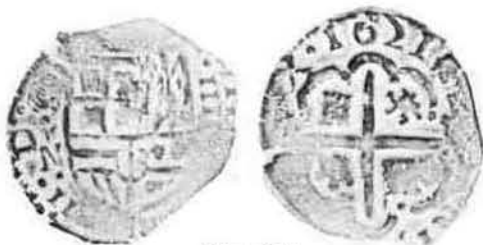

Tipo 107

Núm. 550.— 1621.—N

140.000

" 551.— 1652.—N

140.000

" 552.— 1652.—N.—(Fecha sobre 1651)

140.000

CECA DE MADRID



Tipo 108

(Ceca en posición horizontal)

Núm. 553.— 1626.—V

80.000

" 554.— 1627.—V

80.000

" 555.— 1628.—V

80.000

CECA DE MADRID (Continuación)



Tipo 109

(Ceca en posición vertical)

Estimación

Núm. 556.— 1639.—B

80.000

" 557.— 1642.—B

80.000

" 558.— 1643.—B

80.000

" 559.— 1644.—B

90.000

" 560.— 1644.—IB

80.000

" 561.— 1649.—BI

80.000

" 562.— 1650.—A

80.000

" 563.— 1651.—A

80.000

" 564.— 1651.—A.—(Ens. sobre BI)

80.000

" 565.— 1659.—G (Valor a izq. del escudo ceca en posición horizontal, y ens. a der.)

100.000

" 566.— 1662.—G

80.000

" 567.— Fecha invisible.—M

70.000

CECA DE PALMA DE MALLORCA



Tipo 110

(Cuádruple real)

Núm. 568.— S/F

400.000

" 569.— 1633

450.000

" 570.— 1648

450.000

CECA DE PAMPLONA



Tipo 111

Núm. 571.— 1659

500.000

FELIPE IV

PLATA—REAL DE A 4

CECA DE SEGOVIA



Tipo 112

Núm. 572.— 1624.—R	Estimación	95.000
" 573.— 1644.—BR		95.000
" 574.— 1659.—M		120.000
" 575.— 1662.—BR		95.000



Tipo 113

Núm. 576.— 1621.—A	Estimación	70.000
" 577.— 1625.—P		40.000
" 578.— 1628.—P		30.000
" 579.— 1630.—P		30.000
" 580.— 1632.—R		50.000
" 581.— 1633.—R		50.000
" 582.— 1635.—R		50.000
" 583.— 1635.—R.—(Fecha sobre 1625 y R sobre P)		50.000
" 584.— 1636.—R		50.000
" 585.— 1651.—I		65.000
" 586.— 1659.—BR		50.000
" 587.— 1660.—BR		50.000

CECA DE SEVILLA



Tipo 114

Núm. 588.— 1622.—D	Estimación	27.000
" 589.— 1624.—R		25.000
" 590.— 1626.—G		35.000
" 591.— 1627.—R		22.000
" 592.— 1628.—R		22.000
" 593.— 1629.—R		22.000
" 594.— 1631.—R		22.000
" 595.— 1632.—R		22.000
" 596.— 1633.—R		22.000
" 597.— 1634.—R		22.000
" 598.— 1636.—R		22.000

CECA DE SEVILLA (Continuación)

Núm. 599.— 1637.—R	Estimación	22.000
" 600.— 1641.—R		22.000
" 601.— 1642.—R		22.000
" 602.— 1643.—R		22.000
" 603.— 1644.—R		22.000
" 604.— 1648.—R		22.000

CECA DE TOLEDO



Tipo 115

Núm. 605.— 1621.—P	Estimación	22.000
" 606.— 1622.—P		20.000
" 607.— 1623.—P		20.000
" 608.— 1624.—P		20.000
" 609.— 1626.—P		20.000
" 610.— 1627.—P		20.000
" 611.— 1628.—P		20.000
" 612.— 1632.—P		20.000
" 613.— 1635.—P		45.000
" 614.— 1651.—Y		60.000
" 615.— 1655.—Y		60.000

Nota: El núm. 612 existe con valor a izq. del escudo y ceca y ens. a der.

CECA DE VALLADOLID



Tipo 115 a.)

Núm. 615a.— 16...—Y	Estimación	150.000
---------------------	------------	---------

CECA DE ZARAGOZA



Tipo 116

Núm. 616.— 1651	Estimación	250.000
-----------------	------------	---------

FELIPE IV

PLATA-REAL DE A 4

CECA DE CARTAGENA DE INDIAS



Tipo 117

R - A
N - III

Estimación

Núm. 617.— 1622.

150.000



Tipo 117 a.)

R - III
N - A

Núm. 617a.— 166.

150.000



Tipo 117 b.)

R - III
N - III
E

Núm. 617b.— 1628.

150.000



Tipo 117 c.)

III - C
E

Núm. 617c.— 1633.

150.000



Tipo 118

Núm. 618.— 1655.—S

375.000

CECA DE LIMA



Tipo 119

Estimación

Núm. 619.— 1659

110.000

" 620.— 1660

110.000

Nota: En núm. 619, existe con marca de ceca L*M.

CECA DE MEXICO



Tipo 120

Núm. 621.— 1622.—D	35.000
" 622.— 1623.—D.—(Fecha sobre 1622)	30.000
" 623.— 1623.—D	30.000
" 624.— 1623.—P	30.000
" 625.— 1624.—D	30.000
" 626.— 1631.—D	30.000
" 627.— 1632.—D	30.000
" 628.— 1636.—D	30.000
" 629.— 1636.—P	30.000
" 630.— 1639.—P	30.000
" 631.— 1643.—P	30.000
" 632.— 1644.—P	30.000
" 633.— 1648.—P	25.000
" 634.— 1649.—P	25.000
" 635.— 1650.—P	25.000
" 636.— 1651.—P	25.000
" 637.— 1652.—P	25.000
" 638.— 1653.—P	25.000
" 639.— 1654.—P	25.000
" 640.— 1655.—P	25.000
" 641.— 1656.—P	25.000
" 642.— 1657.—P	28.000
" 643.— 1658.—P	28.000
" 644.— 1661.—P	28.000

FELIPE IV

PLATA—REAL DE A 4

CECA DE MEXICO (Continuación)



Tipo 121
(Tipo Real)

Núm.	Estimación
Núm. 645.— 1631.—D	1.000.000
" 646.— 1639.—P	900.000
" 647.— 1643.—P	900.000
" 648.— 1654.—P	1.000.000

CECA DE POTOSI



Tipo 122

Núm. 649.— 1624.—T	20.000
" 650.— 1631.—T	20.000
" 651.— 1632.—T	20.000
" 652.— 1638.—FR	25.000
" 653.— 1645.—FR	25.000
" 654.— 1646.—FR	25.000
" 655.— 1646.—V	35.000
" 656.— 1648.—Z	30.000
" 657.— 1649.—Z	30.000
" 658.— 1651.—E	25.000
" 659.— Fecha invisible.—P	17.000
" 660.— Fecha invisible.—O	17.000



Tipo 123

Núm. 661.— 1652.—AOE	100.000
----------------------	---------

CECA DE POTOSI (Continuación)



Tipo 124

Estimación

Núm. 662.— 1652.—E	20.000
" 663.— 1653.—E	20.000
" 664.— 1654.—E	20.000
" 665.— 1655.—E	20.000
" 666.— 1656.—E	20.000
" 667.— 1657.—E	20.000
" 668.— 1658.—E	20.000
" 669.— 1659.—E	20.000
" 670.— 1660.—E	20.000
" 671.— 1661.—E	20.000
" 672.— 1662.—E	20.000
" 673.— 1663.—E	20.000
" 674.— 1664.—E	20.000
" 675.— 1665.—E	20.000
" 676.— 1666.—E	20.000

CECA DE SANTA FE



Tipo 124 a.)

8-A

Núm. 676a.— 1622.—A	150.000
---------------------	---------



Tipo 125

Núm. 677.— 1627.—T	85.000
" 678.— 1628.—P	85.000
" 679.— 1643.—R	85.000
" 680.— 1651.—R	85.000

FELIPE IV

PLATA

REAL DE A 4

CECA DE SANTA FE (Continuación)

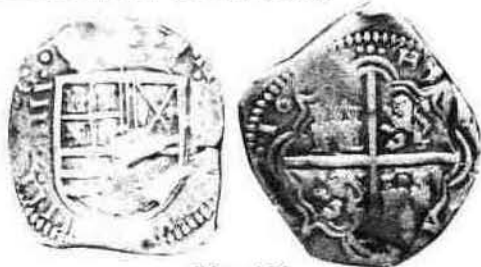

Tipo 126

(Valor a izq. del escudo)

Estimación

Núm. 681.— 1644.—R

135.000



Tipo 127

Núm. 681a.— 1652.—R (Fecha en rev. junto columna der.)

225.000

" 681b.— 1653.—P^{OR}R

225.000

" 682.— 1655

175.000

" 683.— 1657

175.000

" 683a.— 1658.—PRS (Fecha en rev. junto columna der.)

225.000

" 684.— 1661

175.000

" 685.— 1662.—P^{OR}R

175.000

" 686.— 1662.—P^{OR}RS

175.000

REAL DE A 2

CECA DE BURGOS



Tipo 128

Estimación

Núm. 687.— 1651.—BR

50.000

REAL DE A 2

CECA DE MADRID



Tipo 129

Estimación

Núm. 688.— 1628.—V

40.000

" 688a.— 1629.—M

50.000

" 689.— 1629.—BI

55.000

" 690.— 1630.—BI

55.000

" 691.— 1634.—BI

55.000

" 692.— 1639.—BI

40.000

" 693.— 1641.—B

55.000



Tipo 130

Núm. 694.— 1643.—B (PHILIPPVS)

35.000



Tipo 130 a.)

Núm. 694a.— 1643.—IB (PHILIPP.)

60.000



Tipo 131

Núm. 695.— 1650.—A

28.000

" 696.— 1651.—A

28.000

" 697.— 1654.—A

28.000

CECA DE PALMA DE MALLORCA



Tipo 132

Núm. 698.— S/F

50.000

FELIPE IV

PLATA—REAL DE A 2

CECA DE PALMA DE MALLORCA (Continuación)



Tipo 133

Núm. 699.— S/F

Estimación

60.000

CECA DE PAMPLONA



Tipo 134

Núm. 700.— 1651

55.000

" 701.— 1652

55.000

CECA DE SEGOVIA



Tipo 134 a.)

Tipo 134 b.)

(Ceca en posición horizontal)

(Ceca en posición vertical)

Núm. 701a.— 1623.—R (Cuarteles invertidos).—a.) 50.000

" 701b.—1625.—R.—a.) 50.000

" 701c.—Invisible.—R.—b.) 40.000



Tipo 135

(Tipo sin ensayador)

Núm. 702.— 1627.

19.000



Tipo 136

Núm. 703.— 1627.—P

11.000

" 704.— 1628.—P

11.000

CECA DE SEGOVIA (Continuación)



Tipo 137

Núm. 705.— 1652.—BR

Estimación

8.000

" 706.— 1652.—BR (Fecha sobre 1620)

7.000

" 707.— 1652.—BR (Fecha sobre 1622)

7.000

" 708.— 1652.—BR (Fecha sobre 1629)

8.000

" 709.— 1659.—BR

8.000

" 710.— 1659.—BR (Fecha sobre 1628)

8.000

" 711.— 1659.—BR (Fecha sobre 1629)

7.000

CECA DE SEVILLA



Tipo 138

Núm. 712.— 1627.—D

6.000

" 713.— 1628.—R

7.000

" 714.— 1629.—R

7.000

" 715.— 1633.—R

7.000

" 716.— 1634.—R

7.000

" 717.— 1636.—R

7.000

CECA DE TOLEDO



Tipo 139

Núm. 718.— 1621.—P

8.000

" 719.— 1622.—P

8.000

" 720.— 1623.—P

8.000

" 720a.— 1627.—P

12.000

" 721.— 1628.—P

8.000

" 722.— 1635.—P

8.000

" 723.— 1641.—C

8.000

" 724.— 1651.—Y

8.000

" 725.— 1652.—Y

18.000

" 726.— 1657.—Y

18.000

FELIPE IV

PLATA—REAL DE A 2

CECA DE ZARAGOZA



Tipo 139 a.)

Tipo 139 b.)
(Gráfica en anv.)

Núm. 726a.— 1651
" 726b.— 1651

Estimación
100.000
100.000



Tipo 140

Núm. 727.— 1651
" 728.— 1652

60.000
85.000

CECA DE CARTAGENA DE INDIAS



Tipo 141

R
N—
E



Tipo 141 a.)

Tipo 141 b.)

C—
E—

—C
—E

Núm. 729.— Fecha invisible.—E (1623 a 1629) 60.000
" 729a.— Fecha invisible.—E (1633 o 1634) 60.000
" 729b.— 1634.—E 80.000

CECA DE LIMA

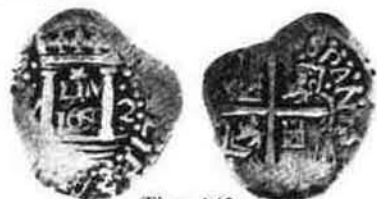

Tipo 142

Núm. 730.— 1659.—V

65.000

CECA DE MEXICO



Tipo 143

Estimación

Núm. 731.— Fecha invisible.—D

18.000

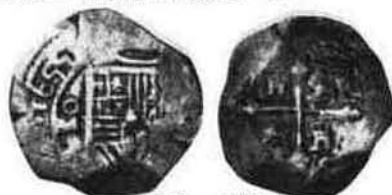

Tipo 144

Núm. 732.— 1641.—P

22.000

" 733.— 1649.—P

22.000

" 734.— 1654.—P

22.000

" 735.— 1655.—P

22.000

CECA DE POTOSI



Tipo 145
(Tipo Real)

Núm. 736.— 1652.—E

75.000



Tipo 146

Núm. 737.— 1627.—T

8.000

" 738.— 1628.—T

8.000

" 739.— 1629.—T

8.000

" 740.— 1630.—T

8.000

" 741.— 1636.—R

8.000

" 742.— 1644.—R

8.000

" 743.— 1649.—Q

8.000

" 744.— 1649.—Z

8.000

" 745.— 1650.—C

8.000

" 746.— 1650.—O

8.000

FELIPE IV PLATA-REAL DE A 2

CECA DE POTOSI (Continuación)



Tipo 147

Estimación

Núm. 747.— 1652.—E	5.000
" 748.— 1653.—E	5.000
" 749.— 1654.—E	5.000
" 750.— 1654.—H	6.000
" 751.— 1655.—E	5.000
" 752.— 1655.—H	7.000
" 753.— 1656.—E	6.000
" 754.— 1657.—E	6.000
" 755.— 1658.—E	6.000
" 756.— 1659.—E	6.000
" 757.— 1660.—E	6.000
" 758.— 1661.—E	6.000
" 759.— 1662.—E	6.000
" 760.— 1663.—E	6.000
" 761.— 1664.—E	6.000
" 762.— 1665.—E	6.000
" 763.— 1666.—E	6.000

CECA DE SANTA FE



a.)

(Con valor 2 a der.)

b.)

(Con valor II y P a der.)



c.)

(Con valor II a der. y P a izq.)

Tipo 148

Núm. 764.— 1627.—P	50.000
" 765.— 1628.—P	50.000
" 766.— 1630.—P	50.000
" 767.— Fecha invisible —A (1632 a 1642)	50.000

CECA DE SANTA FE (Continuación)



a.)

(Fecha circular)

b.)

(Fecha a der. de columnas)

Tipo 149

Estimación

Núm. 768.— 1652.—R (tipo a.)	120.000
" 769.— 1652.—R (" b.)	120.000



Tipo 150

Núm. 770.— 1662.—R	50.000
--------------------	--------



Tipo 150 a.)

Núm. 771.— 1662.—R	80.000
--------------------	--------



Tipo 150 b.)

(Fecha a der. de columnas)

Núm. 772.— 1662.—POR	100.000
" 773.— 1655.—POR	100.000

FELIPE IV

PLATA—REAL DE A 1

CECA DE BARCELONA

CROAT



a.)
(Busto Felipe II)

b.)
(Busto Felipe IV)

Tipo 151

Núm.	Fecha	Descripción	Estimación
Núm. 774.	1626.	—(Ley.: PHILIPPVS).—b.)	10.000
"	775.	—1626.—(" PHILIPP').—b.)	6.000
"	776.	—1630.—a.)	30.000
"	777.	—1631.—b.)	7.000
"	778.	—1631 (el 3 al revés).—b.)	9.000
"	779.	—1632.—b.)	8.000
"	780.	—1632.—a.)	17.000
"	781.	—1633.—a.)	17.000
"	782.	—1635.—a.)	8.000
"	783.	—1636.—b.)	7.000
"	784.	—1636.—a.)	12.000
"	785.	—1637.—b.)	7.000
"	786.	—1637 (fecha en anv. y rev.).—b.)	13.000
"	787.	—1638.—b.)	7.000
"	788.	—1639.—b.)	8.000
"	789.	—1653.—b.)	9.000
"	790.	—1654.—b.)	8.000

Nota: Del año 1640, véase pág. 308, Núm. 93.

CECA DE MADRID



a.)

b.)

c.)

Tipo 152

Núm. 794.	1627.	—V.—a.)	60.000
"	795.	—1628.—V.—a.)	60.000
"	796.	—1643.—B.—b.)	40.000
"	797.	—1643.—B.—b.)	45.000
"	798.	—1651.—A.—a.)	60.000
"	799.	—Fecha invisible.—A.—c.)	30.000

CECA DE PALMA DE MALLORCA



Tipo 153

Núm. 800.— S/F

Estimación
100.000

CECA DE PAMPLONA



Tipo 154

Núm. 801.— 1651.—PA

70.000

" 802.— 1652.—PA

70.000

CECA DE SEGOVIA



Tipo 155

Núm. 803.— Fecha invisible.—R

25.000



Tipo 156

Núm. 804.	1627.	—A.—(Felipe III)	8.000
"	805.	—1627.—A.—(Felipe III)	7.000
"	806.	—1627.—P.—(Acueducto 2 arcos)	5.000
"	807.	—1627.—P.—(Acueducto 3 arcos)	5.000
"	808.	—1628.—A	6.000
"	809.	—1628.—A.—(Ens sobre BR)	12.000
"	810.	—1628.—P	4.000
"	811.	—1629.—P	4.000

FELIPE IV

PLATA-REAL 1

CECA DE SEGOVIA (Continuación)

Núm.	Estimación
812.— 1651.—I	30.000
" 813.— 1652.—BR	7.000
" 814.— 1653.—BR	7.000
" 815.— 1659.—BR	7.000
" 816.— 1660.—BR	7.000
" 816a.— 1660.—Sin ens.	40.000

CECA DE SEVILLA



Tipo 157

Núm. 817.— 1625.—R	19.000
" 818.— 1627.—D	17.000
" 819.— 1628.—R	19.000
" 820.— 1635.—R	22.000

CECA DE TOLEDO



Tipo 158

Núm. 821.— 1621.—P	22.000
" 822.— 1627.—Ens. invisible	22.000

CECA DE VALENCIA



Tipo 159

(Dieciocheno)

Núm. 823.— 1621 Sin valor	7.500
" 824.— 1622 "	7.500
" 825.— 1623 "	7.500
" 826.— 1624 "	5.500
" 827.— 1624 Con valor	20.000
" 828.— 1638 "	20.000
" 829.— 1639 "	22.000
" 830.— 1640 "	20.000
" 831.— 1641 "	7.000
" 832.— 1642 "	7.000
" 833.— 1643 "	7.000
" 834.— 1644 "	7.000
" 835.— 1645 "	7.000
" 836.— 1646 "	17.000
" 837.— 1647 "	7.000
" 838.— 1648 "	7.000
" 839.— 1649 "	7.000
" 840.— 1650 "	7.000

CECA DE VALENCIA (Continuación)

Núm.	Estimación
841.— 1651 Con valor	7.000
" 842.— 1652 "	7.000
" 843.— 1653 "	7.000
" 844.— 1654 "	17.000
" 845.— 1655 "	17.000
" 846.— 1656 "	22.000
" 847.— 1657 "	22.000
" 848.— 1658 "	22.000
" 849.— 1659 "	18.000

CECA DE ZARAGOZA

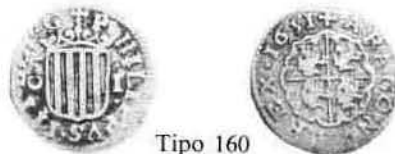

Tipo 160

Núm. 850.— 1651	90.000
-----------------	--------



Tipo 161

Núm. 851.— 1651	55.000
-----------------	--------

CECA DE CARTAGENA DE INDIAS



Tipo 161 a.)

Tipo 161 b.)

R
I-N
E

R-H
N-E



Tipo 161 c.)

C

S

Núm. 851a.— 162..—E —Tipo a.)	60.000
" 851b.— 1633.—E —Tipo b.)	85.000
" 851c.— (1655).—S —Tipo c.)	60.000

CECA DE LIMA



Tipo 162

Núm. 852.— 1659.—V	20.000
" 853.— 1660.—V	20.000
" 854.— 1661.—V	20.000
" 855.— 1663.—V	28.000

FELIPE IV

PLATA-REAL DE A 1

CECA DE MEXICO



Tipo 163

Núm.	Estimación
856.— 1622.—D	17.000
" 857.— 1628.—D	17.000
" 858.— 1631.—D	17.000
" 859.— 1637.—P	17.000
" 860.— 1643.—P	17.000
" 861.— 1650.—P	17.000
" 862.— 1651.—P	17.000
" 863.— 1653.—P	17.000
" 864.— 1654.—P	28.000
" 865.— 1658.—P	17.000
" 866.— 1662.—P	28.000



Tipo 164

(Tipo "Circular Especial")

Núm. 867.— 1643.—P	2.75.000
--------------------	----------

CECA DE POTOSI



Tipo 165

Núm. 868.— 1623.—T	20.000
" 869.— 1626.—P	17.000

CECA DE POTOSI (Continuación)

Estimación

Núm. 870.— 1627.—P	16.000
" 871.— 1629.—P	8.000
" 872.— 1630.—T	8.000
" 873.— 1631.—T	8.000
" 874.— 1632.—T	8.000
" 875.— 1633.—T	8.000
" 876.— 1635.—T	8.000
" 877.— 1636.—FR	8.000
" 878.— 1637.—FR	8.000
" 879.— 1638.—FR	8.000
" 880.— 1640.—TR	8.000
" 881.— 1641.—TR	8.000
" 882.— 1643.—TR	8.000
" 883.— 1644.—TR	6.000
" 884.— 1644.—T	6.000
" 885.— 1645.—TR	6.000
" 886.— 1645.—T	5.000
" 887.— 1646.—T	5.000
" 888.— 1647.—T	5.000
" 889.— 1648.—T	5.000
" 890.— 1649.—Z	5.000
" 891.— 1649.—O	5.000
" 892.— 1649.—Q	5.000
" 893.— 1650.—O	5.000
" 894.— 1650.—Q	5.000
" 895.— 1650.—E	5.000
" 896.— 1651.—O	5.000
" 897.— 1651.—E	5.000
" 898.— 1651.—P	5.000
" 899.— 1652.—P	5.000
" 900.— 1652.—E	5.000
" 901.— 1653.—E	5.000
" 902.— 1654.—E	5.000
" 903.— 1655.—E	5.000
" 904.— 1656.—E	5.000
" 905.— 1657.—E	5.000
" 906.— 1658.—E	5.000
" 907.— 1659.—E	5.000
" 908.— 1660.—E	5.000
" 909.— 1661.—E	5.000
" 910.— 1662.—E	5.000
" 911.— 1663.—E	5.000
" 912.— 1664.—E	5.000
" 913.— 1665.—E	5.000
" 914.— 1666.—E	5.000

FELIPE IV
PLATA-REAL DE A 1

CECA DE SANTA FE

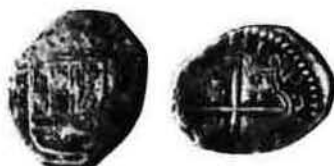

Tipo 166

Estimación

Núm. 915.— 1627.—P	30.000
" 915a.— 1628.—P	30.000
" 916.— 1629.—P	30.000



b.)
N—H
R—R
Rev.: N

c.)
R.—
Rev.: N

d.)
• — •
• — •
Rev.: NR

Tipo 166 a.)

Núm. 917.— 1651.—R	55.000
" 917a.— 1652.—R	55.000
" 918.— 1653.—R	55.000
" 918a.— 1655.—R	55.000
" 919.— 1662.—R	55.000

FELIPE IV

PLATA—MEDIO REAL

CECA DE BARCELONA



Tipo 167

Núm. 920.— 1626	6.000
" 921.— 1630 (La cruz no corta ley.)	9.000
" 922.— 1632 (" " ")	7.000
" 923.— 1633 (" " ")	9.000



Tipo 168
(Busto Felipe II)

Núm. 924.— 1632	20.000
" 925.— 1635	20.000

CECA DE GRANADA



Tipo 169

Núm. 926.— Fecha invisible.—N	50.000
-------------------------------	--------

CECA DE MADRID (17 maravedís)

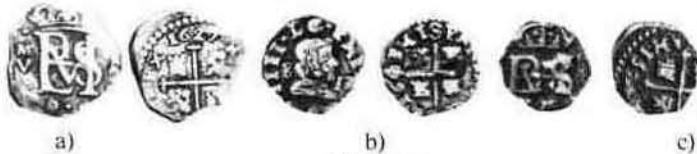

Tipo 170

Núm. 927.— 1627.—V.—a). ceca a izq.	55.000
" 928.— 1643.—B.—b).	40.000
" 929.— 1651.—A.—c). ceca debaj.	50.000

CECA DE MALLORCA



Tipo 171

Núm. 930.— S/F	110.000
----------------	---------

CECA DE SEGOVIA



Tipo 172

Núm. 931.— 1622.—A	10.000
" 932.— 1623.—A	13.000
" 933.— 1627.—A	5.000
" 934.— 1627.—P.—(Acueducto 2 arcos)	3.000
" 935.— 1627.—P.—(Acueducto 3 arcos)	4.000
" 936.— 1631.—R	10.000
" 937.— 1632.—R	14.000
" 938.— 1633.—R	13.000
" 939.— 1651.—BR	5.000
" 940.— 1651.—I	8.000
" 941.— 1691.—I.—(Error en fecha)	13.000
" 942.— 1652.—BR	5.000
" 943.— 1652.—BB	16.000
" 944.— 1653.—BB	7.000
" 945.— 1654.—BR	26.000
" 946.— 1659.—BR	4.000
" 947.— 1663.—BR	9.000
" 948.— 1664.—BR	7.000



Tipo 173
(17 Maravedís)

Núm. 949.— S/F.—a)	95.000
" 950.— 1631.—b)	100.000
" 951.— 1632.—b)	110.000

CECA DE SEVILLA



Tipo 174

Núm. 952.— 1627.—D	25.000
" 953.— 1627.—R	25.000

CECA DE VALENCIA



Tipo 175
(Noven)

Núm. 954.— 1624	60.000
" 955.— 1650	60.000

FELIPE IV

PLATA—MEDIO REAL Y CUARTO DE REAL

CECA DE ZARAGOZA



Tipo 176

Núm. 956.— 1651

Estimación
60.000

CECA DE LIMA



Tipo 177

Núm. 957.— 1652.

60.000

CECA DE MEXICO



Tipo 178

Núm. 958.— 1622.—D	10.000
" 959.— 1628.—D	14.000
" 960.— 1650.—P	12.000
" 961.— 1653.—P	8.000
" 962.— 1654.—P	10.000
" 963.— 1656.—P	14.000
" 964.— 1657.—P	10.000
" 965.— 1658.—P	10.000
" 966.— 1659.—P	10.000
" 967.— 1661.—P	14.000
" 968.— 1662.—P	14.000
" 969.— 1663.—P	14.000

CECA DE POTOSI



Tipo 179

Núm. 970.— 1625.—P	9.000
" 971.— 1626.—P	9.000
" 972.— 1627.—P	9.000
" 973.— 1628.—P	15.000
" 974.— 1629.—P	9.000
" 975.— 1649.—O	9.000
" 976.— 1650.—O	9.000

CECA DE POTOSI (Continuación)

Estimación

Núm. 977.— 1652.—E	9.000
" 978.— 1653.—E	10.000
" 979.— 1654.—E	9.000
" 980.— 1655.—E	8.000
" 981.— 1656.—E	8.000
" 982.— 1657.—E	8.000
" 983.— 1658.—E	12.000
" 984.— 1660.—E	12.000
" 985.— 1662.—E	8.000
" 985a.— 1664.—E	15.000
" 986.— 1665.—E	8.000
" 986a.— 1666.—E	15.000

CECA DE SANTA FE

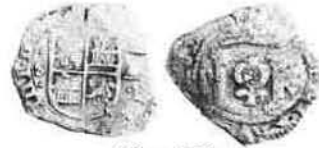

Tipo 180

Núm. 987.— 1622.—A

50.000



Tipo 180 a.)

Núm. 987a.— 1628.—P	50.000
" 987b.— 1633.—A	50.000
" 987c.— 1652.—R	50.000
" 987d.— 1653.—R	50.000
" 987e.— 1660.—R	50.000

CUARTO DE REAL

CECA DE POTOSI

Similar al tipo 181

Tipo 180 b.)

Estimación

Núm. 987f.— Sin fecha (1654 y 1655) 35.000

CECA DE SANTA FE

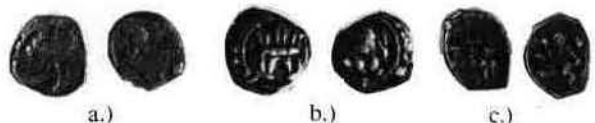

Tipo 181

Núm. 988.— Sin fecha (1651 y 1663, 1664) 35.000

FELIPE IV

COBRE

CECA DE BARCELONA

ARDITE



Tipo 182

Núm.	Estimación
988a.— 1622.—AR	5.000
" 988b.— 1623.—AR	5.000
" 989.— 1624.—AR	1.600
" 990.— 1625.—AR	1.600
" 991.— 1626.—AR	1.600
" 992.— 1627.—AR	1.600
" 993.— 1628.—AR	1.600
" 994.— 1629.—AR	1.600
" 995.— 1632.—AR	1.600
" 996.— 1633.—AR	1.200
" 997.— 1634.—AR	1.200
" 998.— 1635.—AR	1.200
" 998a.— 1653.—AR	1.200
" 999.— 1654.—AR	1.200
" 1000.— 1655.—AR	1.200

Nota: Fechas entre 1640 y 1652 ver Levantamiento de Cataluña.

DINERO



Tipo 183

Núm.	Estimación
1001.— 1622	5.000
" 1002.— 1625	1.600
" 1003.— 1628	1.600
" 1004.— 1629	1.600
" 1006.— 1632	1.600
" 1007.— 1633	1.600
" 1008.— 1634	1.600
" 1009.— 1635	1.600

Nota: Fechas entre 1640 y 1652 ver Levantamiento de Cataluña.

CECA DE BURGOS

16 MARAVEDIS



Tipo 184

Núm.	Estimación
1010.— 1662.—R	1.600
" 1011.— 1663.—R	1.600
" 1012.— 1664.—R	1.600

CECA DE BURGOS (Continuación)

8 MARAVEDIS



Tipo 185

Núm.	Estimación
1013.— 1621	1.600
" 1014.— 1622	1.600
" 1015.— 1623	1.600
" 1016.— 1624	1.600
" 1017.— 1625	1.600
" 1018.— 1626	1.600



Tipo 186

Núm. 1019.— 1660.—(Prueba)	85.000
----------------------------	--------



Tipo 186 a.)
(Valor: VIII)

Núm. 1019a.— 1661.—R	25.000
----------------------	--------



Tipo 187

(Valor: 8)

Núm. 1021.— 1662.—R	2.300
" 1022.— 1663.—R	2.300
" 1023.— 1664.—R	2.300

4 MARAVEDIS



Tipo 188

Núm. 1024.— 1621	5.000
" 1025.— 1622	1.700
" 1026.— 1623	1.700
" 1027.— 1624	1.700
" 1028.— 1625	1.700
" 1029.— 1626	1.700

FELIPE IV

COBRE

CECA DE BURGOS (Continuación)

4 MARAVEDIS (Continuación)



Tipo 189

Núm.	Estimación
1030.— 1661.—R	3.300
" 1031.— 1662.—R	3.300
" 1032.— 1663.—R	3.300
" 1033.— 1963.—R.—(Error)	5.000
" 1034.— 1664.—R	3.300

2 MARAVEDIS



Tipo 190

Núm. 1035.— 1621	1.600
" 1036.— 1622	1.600
" 1037.— 1623	1.600
" 1038.— 1624	1.600
" 1039.— 1625	1.600
" 1040.— 1626	1.600



Tipo 191

Núm. 1041.— 1662.—R	20.000
" 1042.— 1663.—R	20.000
" 1043.— 1664.—R	20.000

CECA DE LA CORUÑA

16 MARAVEDIS



Tipo 192

Núm.	Estimación
1044.— 1661.—R	2.000
" 1045.— 1662.—R	1.800
" 1046.— 1663.—R	1.800
" 1047.— 1664.—R	1.800

8 MARAVEDIS (Similar a tipo 185)

Tipo 193

Núm. 1048.— 1624	3.500
" 1049.— 1625	3.500
" 1050.— 1626	3.500



Tipo 194

Núm. 1051.— 1661.—R	2.800
" 1051a.— 1661.—R (Acuñada a martillo)	15.000
" 1052.— 1662.—R	2.300
" 1053.— 1663.—R	2.300
" 1054.— 1664.—R	2.300

4 MARAVEDIS Tipo similar al n° 188

Núm. 1055.— 1624	3.500
" 1056.— 1625	3.500
" 1057.— 1626	3.500

FELIPE IV

COBRE

CECA DE LA CORUÑA (Continuación)



Tipo 195

Núm.	Estimación
1058.— 1661.—R	4.500
" 1058a.— 1661.—R (Acuñada a martillo)	15.000
" 1059.— 1662.—R	4.500
" 1060.— 1663.—R	4.500
" 1061.— 1664.—R	3.500

2 MARAVEDIS



Tipo 195 a.)

Núm. 1062.— 1624	8.000
" 1063.— 1625	8.000
" 1064.— 1626	8.000



Tipo 196

Núm. 1065.— 1661.—R	20.000
" 1066.— 1662.—R	20.000
" 1067.— 1663.—R	20.000
" 1068.— 1664.—R	20.000

CECA DE CUENCA

16 MARAVEDIS



Tipo 197

Núm. 1069.— 1661	2.200
" 1070.— 1662	1.100
" 1071.— 1663	1.100
" 1072.— 1664	1.100

CECA DE CUENCA (Continuación)

8 MARAVEDIS



Tipo 198

Núm.	Estimación
1073.— 1621	4.000
" 1074.— 1622	4.000
" 1075.— 1623	4.000
" 1076.— 1624	4.000
" 1077.— 1625	4.000
" 1078.— 1626	4.000



Tipo 198 a.)
(Acuñada a martillo)

Núm. 1078a.— 1661	20.000
-------------------	--------



Tipo 199

Núm. 1080.— 1661.	3.000
" 1081.— 1662.	2.300
" 1082.— 1663.	2.300
" 1083.— 1664.	2.300

4 MARAVEDIS



Tipo 200

Núm. 1084.— 1621	2.300
" 1085.— 1622	2.300
" 1086.— 1623	2.300
" 1087.— 1624	2.300
" 1088.— 1625	2.300
" 1089.— 1626	2.300

FELIPE IV

COBRE

CECA DE CUENCA (Continuación)



a). b).

Tipo 201

Núm.	Estimación
1090.— 1661.—a)	20.000
" 1091.— 1662.—b)	3.500
" 1092.— 1663.—b)	3.500
" 1093.— 1664.—b)	3.500

2 MARAVEDIS



Tipo 202

Núm. 1094.— 1621	3.500
" 1095.— 1622	3.500
" 1096.— 1623	3.500
" 1097.— 1624	3.500
" 1098.— 1625	3.500
" 1099.— 1626	3.500



Tipo 203

Núm. 1100.— 1662	20.000
" 1101.— 1663	18.000
" 1102.— 1664	20.000

CECA DE GRANADA

16 MARAVEDIS



Tipo 204

Núm. 1103.— 1661.—N	4.000
" 1104.— 1662.—N	1.800
" 1105.— 1663.—N	1.800
" 1106.— 1663.—N (ens. invertido)	2.200
" 1107.— 1664.—N	1.800

CECA DE GRANADA (Continuación)

8 MARAVEDIS

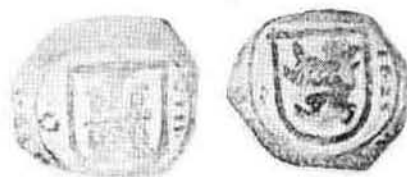

Tipo 205

Estimación

Núm. 1108.— 1621	3.500
" 1109.— 1622	2.200
" 1110.— 1623	2.200
" 1111.— 1624	2.200
" 1112.— 1625	2.200
" 1113.— 1626	2.200



Tipo 205 a.)
(Acuñada a martillo)

Núm. 1113a.— 1621.—N	20.000
----------------------	--------



Tipo 206
(Marca de ceca: Granada)

Núm. 1115.— 1661.—N	2.000
" 1116.— 1662.—N	2.000
" 1117.— 1663.—N	2.000
" 1118.— 1664.—N	2.000

4 MARAVEDIS



Tipo 207

Núm. 1119.— 1621	3.500
" 1120.— 1622	3.500
" 1121.— 1623	3.500
" 1122.— 1624	3.500
" 1123.— 1625	3.500
" 1124.— 1626	3.500

FELIPE IV

COBRE

CECA DE GRANADA (Continuación)



Tipo 208

Núm. 1125.— 1661.—N	4.000
" 1126.— 1662.—N	4.000
" 1127.— 1663.—N	4.000
" 1128.— 1664.—N	4.000

2 MARAVEDIS

Similar al tipo 190

Núm. 1129.— 1621	3.500
" 1130.— 1622	3.500
" 1131.— 1623	3.500
" 1132.— 1624	3.500
" 1133.— 1625	3.500
" 1134.— 1626	3.500



Tipo 209

Núm. 1135.— 1661.—M	20.000
" 1135a.— 1662.—M	20.000
" 1135b.— 1663.—M	20.000



Tipo 210

Núm. 1136.— 1663.—M	20.000
---------------------	--------

CECA DE GRANOLLERS

DINERO



Tipo 211

Núm. 1137.— 1632	20.000
------------------	--------

CECA DE IBIZA

DOBLER



Tipo 212

Núm. 1138.— S/F	2.000
-----------------	-------

CECA DE MADRID

16 MARAVEDIS



Tipo 213

(Marca de ceca: M)

Núm. 1139.— 1662.—S	1.600
" 1140.— 1662.—S.—(16 al revés)	1.600
" 1141.— 1662.—S.—(M vertical)	1.600
" 1142.— 1662.—Y	2.200
" 1143.— 1662.—Y.—(16 al revés)	2.200
" 1144.— 1663.—S	2.200
" 1145.— 1663.—S.—(16 a la izq.)	2.200
" 1146.— 1663.—S.—(M vertical)	2.200
" 1147.— 1663.—Y	1.600
" 1148.— 1663.—Y.—(M vertical)	1.600
" 1149.— 1664.—S	1.600
" 1150.— 1664.—Y	1.600

FELIPE IV

COBRE

CECA DE MADRID (Continuación)



Tipo 214
(Marca de ceca MD)

Estimación

Núm. 1151.— 1660.—A	3.000
" 1152.— 1960.—A.—(Error)	3.500
" 1153.— 1661.—A	3.000
" 1154.— 1661.—Y	3.000

8 MARAVEDIS



Tipo 215
(Plata)

Núm. 1155.— (1643).—B	80.000
-----------------------	--------

Nota: 0,73 grs.



Tipo 216

Núm. 1156.— 1621	3.800
" 1157.— 1622	3.800
" 1158.— 1623	3.800
" 1159.— 1624	3.800
" 1160.— 1625	3.800
" 1161.— 1626	3.800

CECA DE MADRID (Continuación)



Tipo 217

Estimación

Núm. 1162.— 1660.—(Prueba)	75.000
----------------------------	--------



Tipo 218
(Marca de Ceca: M)

Núm. 1163.— 1662.—S	2.300
" 1164.— 1662.—S (8 horizontal)	2.300
" 1165.— 1662.—Y	2.300
" 1166.— 1662.—Y (M vertical)	2.300
" 1167.— 166 .—Y (Falta última cifra)	2.300
" 1168.— 1663.—S (8 horizontal)	2.300
" 1169.— 1663.—S (8 vertical)	2.300
" 1170.— 1663.—Y	2.300
" 1171.— 1664.—S	2.300
" 1172.— 1664.—Y	2.300



Tipo 219
(Marca de Ceca MD)

Núm. 1173.— 1660.—A	2.300
" 1174.— 1660.—A.— (Error VIII)	3.300
" 1175.— 1661.—A	2.300
" 1176.— 1661.—(Sin Ens.)	2.700
" 1177.— 1661.—A (Acuñada a martillo)	20.000
" 1178.— 1661.—Y	2.200
" 1179.— 1662.—A	3.700
" 1180.— 1662.—Y.—(Valor VIII)	2.200
" 1181.— 1662.—Y (Valor 8)	2.200
" 1182.— 1662.—Y (Ceca a izq. Valor VIII)	2.200

FELIPE IV

COBRE

CECA DE MADRID (Continuación)

	Estimación
Núm. 1183.— 1662.—Y (Ceca a izq. Valor 8)	2.200
" 1184.— 1662.—Y (Ceca al revés)	2.200
" 1185.— 1663.—Y	2.200
" 1186.— 1664.—Y	2.200



Tipo 219 a.)

(Ens. invertido, sin marca de ceca y el 4 de la fecha girado)

Núm. 1886a.— 1664.—Y	20.000
----------------------	--------

4 MARAVEDIS



Tipo 220

Núm. 1187.— 1621	2.800
" 1188.— 1622	2.800
" 1189.— 1623	2.800
" 1190.— 1624	2.800
" 1191.— 1625	2.800
" 1192.— 1626	2.800



Tipo 221

(Marca de Ceca M)

Núm. 1193.— 1663.—S	4.000
" 1194.— 1663.—Y	4.000
" 1195.— 1664.—S	4.000
" 1196.— 1664.—Y	4.000



Tipo 222

(Marca de Ceca: MD)

Núm. 1197.— 1660.—A	7.000
" 1198.— 1661.—(Acuñada a martillo)	20.000
" 1199.— 1661.—A	6.000
" 1200.— 1661.—Y	6.000

CECA DE MADRID (Continuación)

2 MARAVEDIS

Tipo similar al N° 190

	Estimación
Núm. 1201.— 1621	3.500
" 1202.— 1622	3.500
" 1203.— 1623	3.500
" 1204.— 1624	3.500
" 1205.— 1625	3.500
" 1206.— 1626	3.500



Tipo 223

Núm. 1207.— 1656	25.000
------------------	--------

Nota: Ver explicación resellos final cobre de Felipe IV.



Tipo 224

(Marca de ceca: M)

Núm. 1208.— 1663.—Y	20.000
" 1209.— 1663.—S	20.000
" 1210.— 1664.—S	20.000
" 1211.— 1664.—Y	20.000

¿CECA DE PALENCIA?

8 MARAVEDIS



Tipo 225

Núm. 1212.— 1660.—(Prueba)	85.000
----------------------------	--------

FELIPE IV

COBRE

CECA DE PALMA DE MALLORCA

DOBLER



Tipo 226

Núm. 1213.— S/F

Estimación

12.000

CECA DE PAMPLONA

8 CORNADOS



Tipo 227

Núm. 1214.— S/F

30.000

4 CORNADOS



Tipo 228

Núm. 1215.— S/F

20.000



Tipo 229

Núm. 1216.— 1622

10.000

" 1217.— 1624

10.000

" 1218.— 1625

10.000

" 1219.— 1626

10.000

" 1220.— 1627

10.000

CECA DE PAMPLONA (Continuación)



Tipo 230

Núm. 1221.— 1641

Estimación

12.000

" 1222.— 1644

10.000

" 1223.— 1645

10.000

" 1224.— 1650

10.000

" 1225.— 1651

12.000

" 1226.— 1652

12.000

" 1227.— 1653

12.000



Tipo 231

Núm. 1228.— 1646

15.000

" 1229.— 1650

15.000

CECA DE SEGOVIA

16 MARAVEDIS



Tipo 232

Núm. 1229a.— 1661.—S (Valor invertido)

2.500

" 1230.— 1661.—S

1.300

" 1231.— 1661.—BR

1.300

" 1232.— 1662.—S

1.300

" 1233.— 1662.—BR

1.300

" 1234.— 1663.—S

1.300

" 1235.— 1663.—BR

1.300

" 1236.— 1664.—S

1.300

" 1237.— 1664.—BR

1.300

FELIPE IV

COBRE

CECA DE SEGOVIA (Continuación)

8 MARAVEDIS



Tipo 233

Núm.	Estimación
1237a.— 1261 (Error)	8.000
" 1238.— 1621	3.200
" 1239.— 1622	3.200
" 1239a.— 1622 (Sin ceca ni valor. Fecha en anv. y rev.)	18.000
" 1240.— 1623	3.200
" 1241.— 1624	3.200
" 1242.— 1625	3.200
" 1243.— 1626	3.200

Nota: Existen muchas variantes de tipo y posición de ceca y valor.



Tipo 234

Núm. 1244.— 1621	1.200
" 1245.— 1622	1.200
" 1246.— 1623	1.200
" 1247.— 1623.—(Fecha a izq.)	1.800
" 1248.— 1624	1.200
" 1249.— 1625	1.200
" 1250.— 1626	1.200

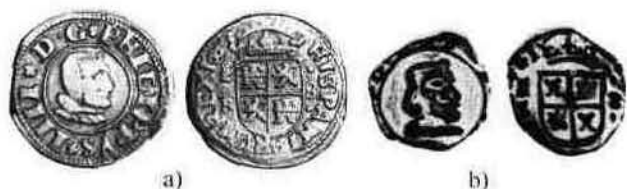

Tipo 235

Núm. 1251.— 1661.—S.—a.)	1.700
" 1252.— 1661.—S.—b.) (Acuñaada a martillo)	20.000
" 1253.— 1662.—S.—a.)	1.700
" 1254.— 1663.—S.—a.)	1.700

CECA DE SEGOVIA (Continuación)

Estimación

Núm. 1255.— 1663.—BR a)	1.700
" 1256.— 1664.—S a)	1.700
" 1257.— 1664.—BR a)	1.700

4 MARAVEDIS



Tipo 236

Núm. 1258.— 1621	2.200
" 1259.— 1622	2.200
" 1260.— 1623	2.200
" 1261.— 1624	2.200
" 1262.— 1625	2.200
" 1263.— 1626	2.200

Nota: Existen muchas variantes de tipo y posición de ceca y valor.



Tipo 237

Núm. 1265.— 1622	1.200
" 1268.— 1625	10.000
" 1269.— 1626	5.000



Tipo 238

Núm. 1270.— 1658.—(Prueba)	50.000
----------------------------	--------

Nota: Ver explicación resellos final cobre de Felipe IV.

FELIPE IV

COBRE

CECA DE SEGOVIA (Continuación)



Tipo 239

Núm. 1271.— 1660.—S	4.000
" 1272.— 1661.—S	4.000
" 1273.— 1662.—S	4.000
" 1274.— 1663.—S	4.000
" 1275.— 1663.—BR	4.000
" 1276.— 1664.—BR	4.000

2 MARAVEDIS



Tipo 239 a.)

Núm. 1277.— 1621	15.000
------------------	--------



Tipo 239 b.)

Núm. 1278.— 1622	25.000
------------------	--------



Tipo 240

Núm. 1283.— 1631.	35.000
-------------------	--------



Tipo 241

Núm. 1284.— 1658.	35.000
-------------------	--------

CECA DE SEGOVIA (Continuación)



Tipo 242

Núm. 1285.— 1661.—S	30.000
" 1285a.— 1662.—S	30.000
" 1285b.— 1663.—BR	30.000
" 1285c.— 1664.—BR	30.000

1 MARAVEDI



Tipo 243

Núm. 1286.— 1631.	35.000
-------------------	--------

1/2 MARAVEDI



a.) b.)

Tipo 244

Núm. 1287.— 1631.—a.)	85.000
" 1287a.— 1631.—b.)	40.000

CECA DE SEVILLA

16 MARAVEDIS



Tipo 245

Núm. 1288.— 1661.—R	1.300
" 1289.— 1662.—R	1.300
" 1290.— 1663.—R	1.300
" 1291.— 1664.—R	1.300
" 1292.— 1664.—R (el 4 al revés)	3.000

FELIPE IV

COBRE

CECA DE SEVILLA (Continuación)

8 MARAVEDIS



Tipo 246

Núm.	Estimación
1293.— 1621	2.700
" 1294.— 1622	2.700
" 1295.— 1623	2.700
" 1296.— 1624	2.700
" 1297.— 1625	2.700
" 1298.— 1626	2.700



Tipo 247

Núm. 1299.— 1660.—(Prueba)	85.000
----------------------------	--------



a.)

b.)

(acuñada a martillo)

Tipo 248

Núm. 1300.— 1661.—a.)	20.000
" 1300a.— 1661.—R a.) (Ens. detrás del busto)	20.000
" 1301.— 1661.—R b.)	2.500
" 1302.— 1662.—R b.)	2.500
" 1303.— 1663.—R b.)	2.500
" 1304.— 1664.—R b.)	2.500

CECA DE SEVILLA (Continuación)

4 MARAVEDIS



Tipo 248 a.)

Núm.	Estimación
1305.— 1621	2.200
" 1306.— 1622	2.200
" 1307.— 1623	2.200
" 1308.— 1624	2.200
" 1309.— 1625	2.200
" 1310.— 1626	2.200

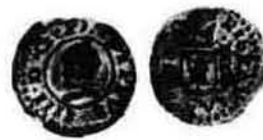

Tipo 249

Núm. 1311.— 1661.—R	4.500
" 1312.— 1662.—R	4.500
" 1313.— 1663.—R	4.500
" 1314.— 1664.—R	4.500

2 MARAVEDIS

Similar al tipo nº 190

Núm. 1315.— 1621	2.200
" 1316.— 1622	2.200
" 1317.— 1623	2.200
" 1318.— 1624	2.200
" 1319.— 1625	2.200
" 1320.— 1626	2.200

Similar al tipo nº 242

Núm. 1321.— 1661.—R	25.000
" 1322.— 1662.—R	25.000
" 1323.— 1663.—R	25.000
" 1324.— 1664.—R	25.000

FELIPE IV

COBRE

CECA DE TOLEDO

16 MARAVEDIS



Tipo 250

Núm.	Estimación
1325.— 1661.—M	2.200
" 1326.— 1662.—M	2.200
" 1327.— 1663.— (Sin M debajo Escudo)	1.800
" 1328.— 1663.—M (Con M debajo Escudo)	1.800
" 1329.— 1664.—M	1.800

8 MARAVEDIS



Tipo 251

Núm. 1330.— 1621	3.200
" 1331.— 1622	3.200
" 1332.— 1623	3.200
" 1333.— 1624	3.200
" 1334.— 1625	3.200
" 1335.— 1626	3.200



a.)



b.)

Tipo 252

Núm. 1336.— 1661.—Acuñaada a martillo	20.000
" 1336a.— 1661.—Acuñaada a martillo. Escudo León-Castillo	25.000
" 1337.— 1661.—M	3.200
" 1338.— 1662.—M	3.200
" 1339.— 1663.—M	3.200
" 1340.— 1664.—M	3.200

CECA DE TOLEDO (Continuación)

4 MARAVEDIS



Tipo 253

Núm.	Estimación
1341.— 1621	3.200
" 1342.— 1622	3.200
" 1343.— 1623	3.200
" 1344.— 1624	3.200
" 1345.— 1625	3.200
" 1346.— 1626	3.200



Tipo 254

Núm. 1347.— 1661.—M	8.000
" 1348.— 1662.—M	8.000
" 1349.— 1663.—M	8.000
" 1350.— 1664.—M	8.000

2 MARAVEDIS

Similar al tipo n° 190

Núm. 1351.— 1621	2.700
" 1352.— 1622	2.700
" 1353.— 1623	2.700
" 1354.— 1624	2.700
" 1355.— 1625	2.700
" 1356.— 1626	2.700



Tipo 255

Núm. 1357.— 1661.—M	20.000
" 1358.— 1662.—M	20.000
" 1359.— 1663.—M	20.000
" 1360.— 1664.—M	20.000

FELIPE IV

COBRE

CECA DE TRUJILLO

16 MARAVEDIS



Tipo 255 a.)

Estimación

Núm. 1360a.— 1661.—F

20.000



Tipo 256
(Marca de Ceca R)

Núm. 1362.— 1661.—M (Ceca arriba)	1.700
" 1363.— 1661.—M Fecha debajo busto	3.200
" 1364.— 1661.—M (Sin marca de ceca)	2.700
" 1365.— 1662.—M	2.200
" 1366.— 1662.—M (Ceca debajo)	2.200
" 1367.— 1662.—M (Ceca a la der.)	2.200
" 1368.— 1663.—M	2.200
" 1369.— 1663.—M (Sin marca de ceca)	2.700
" 1370.— 1664.—M	2.200
" 1370a.— 1664.—M (Ceca a der.)	3.000

8 MARAVEDIS



Tipo 256 a.)
(Acuñada a martillo)

Núm. 1370b.— 1661.—F

20.000



Tipo 257
(Marca de Ceca: R)

Núm. 1371.— 1661.—M

2.200

CECA DE TRUJILLO (Continuación)

Estimación

Núm. 1372.— 1662.—M (Ceca debajo)	2.200
" 1373.— 1662.—M (Ceca a la izq.)	2.200
" 1374.— 1663.—M	2.200
" 1375.— 1664.—M	2.200

4 MARAVEDIS



a)



b)

c)

Tipo 258
(Marca de Ceca: R)

Núm. 1376.— 1661.—M b)	3.000
" 1377.— 1662.—M b).—Ceca a der.	3.000
" 1378.— 1662.—M b).—Ceca a izq.	3.000
" 1379.— 1662.—M c)	3.500
" 1380.— 1663.—M a)	3.500
" 1381.— 1663.—M b)	3.500
" 1382.— 1664.—M b)	4.500
" 1383.— 1664.—M c)	15.000

2 MARAVEDIS



Tipo 259

Núm. 1384.— 1661.—M	20.000
" 1385.— 1662.—M	20.000
" 1386.— 1663.—M (ceca debajo)	20.000
" 1387.— 1663.—M (ceca izquierda)	20.000
" 1388.— 1664.—M	20.000

CECA DE VALENCIA

DINERO



Tipo 260

Núm. 1389.— 1634	5.500
" 1390.— 1646	5.500
" 1391.— 1651	4.000

FELIPE IV

COBRE

CECA DE VALENCIA (Continuación)

Núm.	Estimación
1392.— 1652	3.500
" 1393.— 1653	3.500
" 1394.— 1654	3.500
" 1395.— 1655	3.500
" 1396.— 1661	4.000
" 1397.— 1662	4.000
" 1398.— 1663	3.500
" 1399.— 1664	3.500
" 1400.— 1665	3.500

CECA DE VALLADOLID

16 MARAVEDIS



Tipo 261

Núm. 1401.— 1661.—M	4.500
" 1402.— 1662.—M	4.500
" 1403.— 1663.—M	5.000
" 1404.— 1663.—M (error 19)	4.500
" 1405.— 1664.—M	4.500

8 MARAVEDIS



Tipo 262

Núm. 1406.— 1621	3.200
" 1407.— 1622	3.200
" 1408.— 1623	3.200
" 1409.— 1624	3.200
" 1410.— 1625	3.200
" 1411.— 1626	3.200



Tipo 262 a.)
Acuñada a martillo)

Núm. 1411a.— 1621.—M	25.000
----------------------	--------

Estimación

CECA DE VALLADOLID (Continuación)



Tipo 263

Núm.	Estimación
1412.— 1662.—M	3.200
" 1413.— 1663.—M	3.200
" 1414.— 1664.—M	3.200

4 MARAVEDIS



Tipo 264

Núm. 1415.— 1621	2.800
" 1416.— 1622	2.800
" 1417.— 1623	2.800
" 1418.— 1624	2.800
" 1419.— 1625	2.800
" 1420.— 1626	2.800



Tipo 265

Núm. 1421.— 1661.—M	6.000
" 1422.— 1662.—M	6.000
" 1423.— 1663.—M	6.000
" 1424.— 1664.—M	6.000

2 MARAVEDIS

Similar al tipo 190

Tipo 266

Núm. 1425.— 1621	3.200
" 1426.— 1622	3.200
" 1427.— 1623	3.200
" 1428.— 1624	3.200
" 1429.— 1625	3.200
" 1430.— 1626	3.200



Tipo 266 a.)

Núm. 1431.— 1662.—M	18.000
" 1432.— 1663.—M	18.000
" 1433.— 1664.—M	18.000

FELIPE IV

COBRE

RESELLOS



Tipo 267

Nota: Se prescinde de catalogar las piezas reselladas ya que es muy difícil identificar la fecha y la ceca.

RESELLO DE 1636

Las cecas de Burgos, Cuenca, Granada, La Coruña, Madrid, Segovia, Sevilla, Toledo y Valladolid resellaron con el año 1636 y con valor de XII y VI maravedís.

Por cédula del 12 de marzo de 1636 se modificaron los valores de las monedas marcadas en 1602 (ver final cobre Felipe III) multiplicando por tres su antiguo valor. Esta disposición sólo se cumplió en parte como nos lo demuestra la orden del 28 de enero de 1638 de fundir todas las piezas de vellón que no estuviesen reselladas.

RESELLO DE 1641-1642

Las mismas cecas anteriormente citadas resellaron con los años 1641 y 1642 con valor XII, VIII y VI maravedís.

Las Cortes de Zaragoza emiten la Pragmática del 12 de setiembre de 1642 con el fin de esclarecer las reclamaciones sobre las confusas leyes que originaron las sucesivas Cédulas que van del 11 de febrero de 1641 al 22 de octubre del mismo año, y a las que se deben dichos resellos.

RESELLO DE 1651-1652

Las anteriores citadas cecas junto a la de Trujillo (prov. de Cáceres) resellaron con años 1651 y 1652 y con valor en cifras árabes de 8 y 4 maravedís.

Por Cédula del 11 de noviembre de 1651 se vuelve a modificar el valor de Vellón, que existía desde el año 1642. El 21 de julio de 1652 se anula esta última disposición.

RESELLO DE 1654-1655

Todas las cecas resellaron con años 1654 y 1655, y con valores de nuevo en cifras romanas IIII y VIII maravedís.

La Pragmática del 22 de octubre de 1654 dispone resellar las piezas que habían dejado de circular a finales de 1652.

RESELLO DE 1658-1659

Estas piezas de IIII y II maravedís de años 1658 y 1659 (Real Cédula del 27 de setiembre de 1658) se suelen tomar por auténticas acuñaciones más que por resellos pues el nuevo cuño cubría en su totalidad el cospel de la antigua moneda. Son los casos que describimos en los tipos 223, 238 y 241.

LEVANTAMIENTO DE CATALUÑA

LEVANTAMIENTO DE CATALUÑA

ORO

CECA DE BARCELONA

DOBLE LUIS O 4 ESCUDOS



Tipo 1
(Luis XIV)

Núm. 1.— (Prueba)

Estimación

Rarísima

TRENTI



Tipo 1 a.)

(Resellado con escudito de la ciudad sobre la segunda estrella o la B, hacia 1640)

Núm. 1a.— S/F	330.000
" 1b.— 1625	330.000
" 1c.— 1626	330.000
" 1d.— 1628	330.000
" 1e.— 1629	330.000
" 1f.— 1632	330.000
" 1g.— 1633	330.000

Nota: Sin fecha eran de Felipe III antes de haber sido resellados.



Tipo 1 b.)

(Resellado con escudito de la ciudad sobre un doble excelente de los RR.CC., Sevilla hacia 1640)

Núm. 1h.— S/F

700.000

CECA DE BARCELONA (Continuación)



Tipo 1 c.)

(Resellado con escudito de la ciudad sobre un doble ducado de Juana y Carlos de Zaragoza, hacia 1640)

Num. 1i.— S/F.— Siglas L-S

Estimación

700.000

1/2 TRENTI



Tipo 1 d.)

(Resellados con escudito de la ciudad sobre la 2.^a estrella o la B, hacia 1640)

Núm. 1j.— S/F (eran de Felipe III)	325.000
" 1k.— 1623	250.000
" 1l.— 1631	250.000
" 1m.— 1641	UNICA

1/3 TRENTI



Tipo 1 e.)

(Resellado con escudito de la ciudad en 1641)

Núm. 1n.— 1618.— (Felipe III)	650.000
" 1p.— (1625)	700.000

LEVANTAMIENTO DE CATALUÑA

ORO

CECA DE GERONA

1/2 TRENTI
Contramarca del escudito de Gerona
sobre un escudo, probablemente
de Sevilla

Tipo 1 f.)

Núm. 1q.— Sin fecha

Estimación

Rarísima

CECA DE PARIS

LUIS O DOS ESCUDOS



Tipo 2
(Luis XIII)

Núm. 2.— 1642.—(Prueba)

Estimación

Pocos ejemplares conocidos.

LEVANTAMIENTO DE CATALUÑA

PLATA

CECA DE PARIS

UN ESCUDO O R. DE A 8



Tipo 3
(Luis XIII, como Conde Barcelona)

Estimación

Núm. 3.— 1642.—(Prueba)

Pocos ejemplares conocidos.



Tipo 4
(Luis XIII, como Principe de Barcelona)

Núm. 4.— 1642.—(Prueba)

Pocos ejemplares conocidos.

1/2 ESCUDO O R. DE A 5



Tipo 5
(Luis XIII)

Núm. 5.— 1642.—(Prueba)

Pocos ejemplares conocidos.

CECA DE PARIS (Continuación)

1/4 DE ESCUDO O R. DE A 4



Tipo 6
(Luis XIII)

Estimación

Núm. 6.— 1642.—(Prueba)

Pocos ejemplares conocidos.

1/12 DE ESCUDO O 5 SOUS



Tipo 7
(Luis XIII)

Núm. 7.— 1642.—(Prueba)

Pocos ejemplares conocidos.

CECA DE BARCELONA

10 REALES



Tipo 8
(Luis XIV)

Núm. 8.— 1652

65.000

" 9.— 1652.—(Año sobre 1651)

70.000

LEVANTAMIENTO DE CATALUÑA

PLATA-REAL DE 5 o ½ LIBRA CATALANA

CECA DE AGRAMUNT



Tipo 9

Estimación

Núm. 10.— 1641.—Philipp	180.000
" 11.— 1641.—Principat	170.000
" 12.— 1642.—Principat	170.000

Nota: Existen variantes del n. 11

CECA DE ARGENTONA



Tipo 10

Núm. 13.— 1642.—Principatus	160.000
-----------------------------	---------

Nota: Existen con variantes leyenda y posición cuarteles rev.

CECA DE BALAGUER



Tipo 11

Núm. 14.— 1641.—Principatus	170.000
-----------------------------	---------

Nota: Existen con variantes leyenda y posición cuarteles rev.

CECA DE BANYOLES

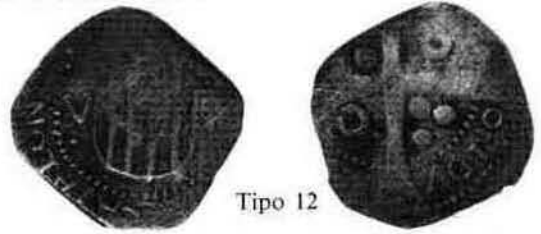

Tipo 12

Estimación

Núm. 15.— 1641.—Principatus	180.000
-----------------------------	---------



Tipo 13

(Con escudete de la ciudad en rev.)

Núm. 16.— 1641.—Principatus	160.000
-----------------------------	---------

Nota: Del n.º 16 existe una pieza con tres resellos: 1.º Armas de Aragón, 2.º XRX y 3.º 1652.

CECA DE BARCELONA



Tipo 14

Núm. 17.— 1640.—Philipp	95.000
" 18.— 1641.—Philipp	95.000
" 19.— 1642.—Principatus	95.000

Nota: Existen variantes de leyenda y de puntuación.



Tipo 15

(Con escudete de la ciudad en rev.)

Núm. 20.— 1641.—Principatus	110.000
-----------------------------	---------

Nota: Del núm. 20 existe una pieza con tres resellos: 1.º Armas de Aragón, 2.º XRX y 3.º 1652.

LEVANTAMIENTO DE CATALUÑA

PLATA-REAL DE A 5 o ½ LIBRA CATALANA

CECA DE BARCELONA (Continuación)



Tipo 16
(Luis XIII)

Núm.	Fecha	Leyenda	Estimación
21.	1641.	Ley. anv.: BARCIN	130.000
"	22.	1642. — " BARCI	100.000
"	23.	1642. — " BAR	100.000
"	23a.	1642. — " BARCIN	110.000
"	24.	1642. — " BARCINO	100.000
"	25.	1643. — " BARCINO	100.000

Nota: Existen muchas variantes de busto y colocación leyenda y puntuación rev.



Tipo 17
(Luis XIV)

Núm. 26. — 1644 300.000

CECA DE BERGA



Tipo 18

Núm. 27. — 1641. — Principatus 400.000

CECA DE BESALU



Tipo 19

Estimación

Núm. 28. — 1641. — Philippus 300.000
" 29. — 1642. — Principa 125.000



Tipo 20

(Puntitos rodéando a los anillos del rev.)

Núm. 30. — 1642. — Principats 130.000

Nota: Existe final leyenda anv. con CATALO, CATALONIA y CATALONA.

CECA DE LA BISBAL



Tipo 21

Núm. 31. — 164. — ¿Principatus? 300.000

CECA DE CERVERA



Tipo 22

Núm. 32. — 1641. — Philipp 110.000
" 33. — 1641. — Principat 110.000

Nota: Existen con variante cuarteles rev. y puntuación leyenda.

LEVANTAMIENTO DE CATALUÑA

PLATA-REAL DE A 5 o ½ LIBRA CATALANA

CECA DE CERVERA (Continuación)



Tipo 23
(Luis XIII)

Núm. 34.— 1641.—Lvdv XIII	160.000
" 35.— 1642.—Lvdv XIII	150.000

Estimación

CECA DE FIGUERES



Tipo 24

Núm. 36.— 1641.—P.Cipatus	300.000
---------------------------	---------

Nota: Existe final leyenda en rev. con FIGE Y FIG.

CECA DE GIRONA



Tipo 25

Núm. 37.— 1640.—Philippus	110.000
" 38.— 1641.—Philippus	110.000
" 39.— 1641.—Principatus	230.000

Nota: Existen del n.º 37 con variante corona, puntuación y colocación cuarteles.

CECA DE GIRONA (Continuación)



Tipo 26
(Con escudito de la ciudad en rev.)

Estimación

Núm. 40.— 1641.—Principatus	80.000
-----------------------------	--------

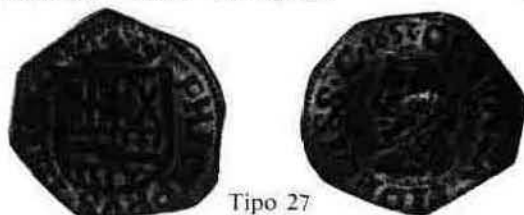

Tipo 27

Núm. 41.— 1653.—Philippus	1.000.000
---------------------------	-----------

CECA DE GRANOLLERS



Tipo 28

Núm. 42.— 1641.—Principatus	200.000
" 43.— 1642.—Principatus	300.000

Nota: Existe el n. 42 final leyenda anv. con CATALONI y CATALO.

CECA DE IGUALADA



Tipo 29

Núm. 44.— 1641.—Philipp	110.000
" 45.— 1641.—Principatus	100.000
" 46.— 1642.—Principatus (fecha sobre 1641)	110.000
" 47.— 1642.—Principatus	100.000

LEVANTAMIENTO DE CATALUÑA

PLATA-REAL DE A 5 o ½ LIBRA CATALANA

CECA DE MANRESA



Tipo 30

Núm. 48.— 1641.—Philipp	Estimación	100.000
" 49.— 1641.—(Reacuñada sobre un real de a 4, Segovia 1635)		300.000

CECA DE MATARO



Tipo 31

Núm. 50.— 1641.—Principatus	Estimación	100.000
" 51.— 1642.—Principatus		175.000

Nota: Del n.º 50 existen variantes de leyenda, puntuación y estilo corona.

CECA DE OLOT



Tipo 32

Núm. 52.— 1641.—Philipus	Estimación	250.000
--------------------------	------------	---------

Nota: Existe una variante de corona y ley rev.



Tipo 33

(Puntitos rodeando a los dos anillos del rev.)

Núm. 53.— 1641.—Philipus	Estimación	225.000
--------------------------	------------	---------

CECA DE PUIGCERDA



Tipo 34

Núm. 54.— 1641.—Provincia	Estimación	350.000
" 55.— 1641.—Provincia		350.000

Nota. el n.º 55 tiene los cuarteles rev. cambiados con respecto al tipo 34.

CECA DE TARREGA



Tipo 35

Núm. 56.— 1641.—Philipus	Estimación	225.000
" 57.— 1642.—Principatus		200.000

CECA DE TARRASA

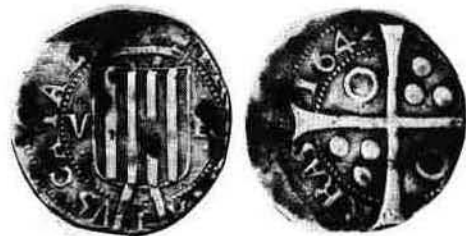

Tipo 36

Núm. 58.— 1641.—Principatus	Estimación	300.000
" 59.— 1642.—Principatus		100.000

Nota Existen variantes de leyenda y posición de los cuarteles en reverso.

LEVANTAMIENTO DE CATALUÑA
PLATA-REAL DE A 5 o ½ LIBRA CATALANA

CECA DE VIC



Tipo 37

Núm. 60.— 1641.—Philippus
 " 61.— 1641.—Principat

Estimación
 160.000
 300.000

Nota: Existen variantes de leyenda y posición cuarteles rev.



Tipo 38

(Con escudito de la ciudad en rev.)

Núm. 62.— 1641.—Principat

300.000



Tipo 39
 (Luis XIII)

Núm. 63.— 1642.—Lvdovicus

350.000

CECA DE VILAFRANCA DEL PENEDES



Tipo 40

Núm. 64.— 1641.—Principat
 " 65.— 1642.—Principat

350.000
 325.000

Nota: Del n.º 65 existen variantes leyenda en anv. y rev.

LEVANTAMIENTO DE CATALUÑA

PLATA—5 SOUS

CECA DE BALAGUER



Tipo 41

Núm. 66.— 1641.—Principatus

Estimación
325.000

CECA DE BANYOLES



Tipo 42

Núm. 67.— 1641.—Principatus

325.000

" 68.— 1641.—Principatus (Reacuñada sobre un R. de a 2, Segovia 1628)

375.000

CECA DE BARCELONA



Tipo 43

Núm. 69.— 1640.—Philipp

120.000

" 69a.— 1640.—Philipp (Valor sobre S)

140.000

" 70.— 1641.—Philipp

175.000

Nota: Existen con variantes de leyenda y colocación cuarteles rev.



Tipo 44

(Con escudito de la ciudad en rev.)

Núm. 71.— 1641.—Principat

325.000

CECA DE BARCELONA (Continuación)



Tipo 45

(Luis XIII)

Estimación

Núm. 72.— 1641.—Lud. XIII

300.000

" 73.— 1642.—Lud. XIII

150.000

" 74.— 1643.—Lud. XIII

225.000

Nota: Los números 73 y 74 existen con variantes de busto y leyenda.

CECA DE BERGA



Tipo 46

Núm. 75.— 1641.—Principatus

325.000

CECA DE BESALU



Tipo 47

Núm. 76.— 1642.—Principatus

250.000

CECA DE LA BISBAL



Tipo 48

Núm. 77.— 1641.—¿Principatus?

325.000

LEVANTAMIENTO DE CATALUÑA

PLATA—5 SOUS

CECA DE CAMPRODON

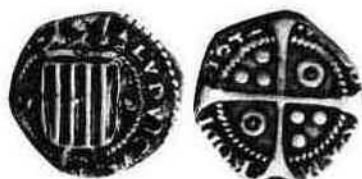

Tipo 49
(Luis XIII)

Núm. 78.— 1642.—Ludvicus XIII

Estimación

600.000

CECA DE CERVERA



Tipo 50

Núm. 79.— 1641.—Philip

Estimación

325.000



Tipo 51
(Luis XIII)

Núm. 80.— 1641.—Ludu.—XIII

Estimación

350.000

CECA DE GIRONA



Tipo 52

Núm. 81.— 1640.—Philippus
" 82.— 1641.—Philippus

Estimación
300.000
300.000

CECA DE GIRONA (Continuación)



Tipo 53
(Con escudito de la ciudad en rev.)

Núm. 83.— 1641.—Principatus

Estimación

175.000

Nota: Existen con variantes leyenda en anv. y rev.

CECA DE MANRESA

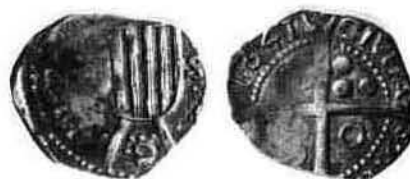

Tipo 54

Núm. 84.— 1641.—Philipp

Estimación

325.000

CECA DE OLOT



Tipo 55

Núm. 85.— 1641.—Philipp

Estimación

350.000

Nota: Existe variantes leyenda anv. y rev.



Tipo 56
(Puntitos rodeando a los dos anillos del rev.)

Núm. 86.— 1641.—Philipp

Estimación

325.000

LEVANTAMIENTO DE CATALUÑA

PLATA—5 SOUS

CECA DE PUIGCERDA



Tipo 57

Estimación

Núm. 87.— 1641.—Provincia

325.000

CECA DE VIC



Tipo 58

Núm. 88.— 1641.—Philipp

360.000



Tipo 59

(Escudito de la ciudad en rev.)

Núm. 89.— 1641.—Philipp

250.000

" 90.— 1641.—Principat

250.000



Tipo 60
(Luis XIII)

Núm. 91.— 1642.—Ludovic

375.000

CECA DE VILAFRANCA DEL PENEDES



Tipo 61

Estimación

Núm. 92.— 1642.—Prin

375.000

LEVANTAMIENTO DE CATALUÑA

PLATA

CECA DE BARCELONA

1 CROAT

Tipo similar al 151 b.) de Felipe IV

Tipo 62

Estimación

Núm. 93.— 1640

20.000

Nota: Fechas anteriores y posteriores al año 1640, véase pág. 273, Núms. 774 al 790.

CECA DE LLEIDA



Tipo 63

Núm. 94.— 1640

250.000

CECA DE VIC

1/2 CROAT



a.)



b.)

Tipo 64

Núm. 95.— 1641.—Principat.-a)

125.000

" 96.— 1642.—Ludo.-b.)

125.000

LEVANTAMIENTO DE CATALUÑA

COBRE

CECA DE AGRAMUNT

DINERO



Tipo 65

Núm.	Estimación
97.— 164.—a.)	25.000
" 98.— 164.—c.)	25.000
" 99.— 1641.—a.)	25.000
" 99a.— 1642.—a.)	25.000
" 99b.— 1642.—c.)	25.000
" 99c.— 1643.—a.)	25.000
" 99d.— 1643.—b.)	25.000
" 99e.— 1646.—a.)	30.000

CECA DE BARCELONA (Continuación)



Tipo 67

Núm.	Estimación
103.— 1641.—Principat.-a.)	3.500
" 105.— 1641.—Lud. XIII-b.)	5.000
" 106.— 1642.—Lud. XIII-b.)	3.500
" 107.— 1642.—Principat.—a.)	12.000
" 109.— 1643.—Lud. XIII a.)	4.000
" 110.— 1643.—Lud XIII a.)	3.000
" 111.— 1644.— " "	3.000
" 112.— 1645.— " "	3.000
" 113.— 1646.— " "	3.000
" 114.— 1647.— " "	3.000
" 115.— 1648.— " "	3.000
" 116.— 1649.— " "	3.000
" 117.— 1650.— " "	3.000
" 118.— 1651.— " "	3.500
" 119.— 1652.— " "	6.000

CECA DE BARCELONA

SEISENO



Tipo 66

(Ley. anv.: L-V-DXIII. (I-G.R.F.E
Ley. rev.: PRINC-I-CATA')

Núm. 99f.— Sin fecha	35.000
----------------------	--------

ARDITE

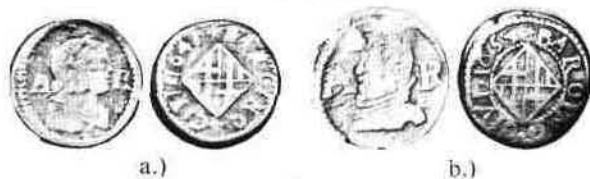

Tipo 68

Núm. 120.— 1640.—b.)	2.200
" 121.— 1644.—a.)	1.100
" 122.— 1647.—a.)	1.100
" 123.— 1648.—a.)	1.100

Nota: Fechas anteriores, véase pág. 279, Núms. 988a al 1.000.

DINERO



Tipo 69

Núm. 100.— 1640.—Philip.—Con S.I.	5.500
" 101.— 1641.—Philip.—Con S.I.	4.500
" 102.— 1641.—Philip.—Sin S.I.	4.500
Núm. 124.— 1640.—Busto Felipe IV (a izq.)	20.000
" 125.— 1642.— " Luis XIII	6.000
" 126.— 1643.— " "	6.000
" 127.— 1643.— " " con nombre Luis XIV	8.000
" 128.— 1646.— " Luis XIV	4.000
" 129.— 1648.— " "	4.000

Nota: Fechas anteriores, véase pág. 279, Núms. 1.001 al 1.009.

LEVANTAMIENTO DE CATALUÑA

COBRE

CECA DE BELLPUIG

SEISENO



Tipo 70

Núm. 132.— 1642.—Luis XIII	Estimación	10.000
" 132a.— 1642.— " (Escudo con monte flordelisado en el 1.º cuartel)		15.000

CECA DE BESALU

SEISENO



a.)

b.)

Tipo 71

Núm. 133.— 1641.—a.)	Estimación	10.000
" 134.— 1641.—b.)		10.000
" 134a.— 1642.—b.)		10.000
" 134b.— 1642.—b.) (Escudo invertido)		12.000

CECA DE CALDAS

SEISENO



Tipo 72

Núm. 135.— 1641.—Principat	Estimación	15.000
----------------------------	------------	--------

CECA DE CAMPRODON

DINERO



Tipo 73

Núm. 136.— 1642	Estimación	28.000
-----------------	------------	--------

CECA DE CERVERA

DINERO



Tipo 74
(Busto a der.)

Núm. 137.— Sin fecha (Luis XIII)	Estimación	7.000
" 138.— 164. (")		13.000
" 139.— 1641 (")		16.000
" 140.— 1642 (")		16.000
" 140a.— 1642 (") El 2 invertido		18.000



Tipo 74 a.)
(Busto a izq.)

Núm. 140b.— Sin fecha (Luis XIII)	Estimación	20.000
" 140c.— 164. (")		20.000



Tipo 74 b.)

Núm. 140d.— 1641.—Fecha en rev.	Estimación	15.000
" 140e.— 1642.— " " anv.		15.000

CECA DE GIRONA

SEISENO



a.)

rev. común

b.)

c.)

Tipo 75

Núm. 141.— 1641.—Principat.—a.)	Estimación	4.000
" 142.— 1642.—Principat.—a.)		4.000
" 143.— 1642.—Philip.—c.)		75.000
" 144.— 1642.—Lud XIII-b.)		4.500
" 145.— 1643.—Lud XIII-b.)		4.500
" 146.— 1646.—Lud XIII-b.)		20.000

LEVANTAMIENTO DE CATALUÑA

COBRE

CECA DE LERIDA

DINERO

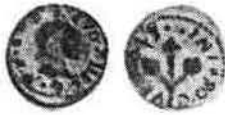

Tipo 75 a.)

Núm. 146a.— 1643.—Lud XIII

Estimación
UNICA

CECA DE MANRESA

SEISENO

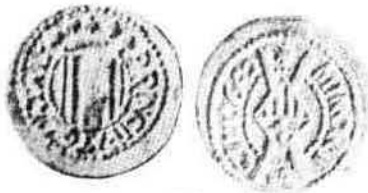

a.)



b.)

Tipo 76

Núm. 147.— 1642.—a.)

6.000

" 148.— 1642.—b.)

5.000

CECA DE OLIANA

DINERO



Tipo 77

Núm. 149.— 1642

20.000

CECA DE OLOT

DINERO



Tipo 78

Núm. 150.— S/F.—Lud

15.000

CECA DE PERPINYA

2 SUELDOS



a.)

Tipo 79

b.)

Estimación

Núm. 151.— 1644.—(Valor II).—a.)	8.000
" 152.— 1644.—(Valor 2).—b.)	4.000
" 153.— 1644.—(2 al revés).—b.)	4.000
" 154.— 1645.—b.)	4.000
" 155.— 1646.—b.)	4.000
" 156.— 1647.—b.)	4.000
" 157.— 1648.—b.)	4.000
" 158.— 1654.—b.)	5.000

Nota: incluimos el año 1654 por ser el último de esta serie, aunque en esta fecha Perpinyà era francés.

1 SUELDO



Tipo 80

Núm. 159.— 1644

5.000

" 160.— 1645

4.000

" 160a.— 1647

10.000

DINERO



Tipo 81

Núm. 164.— 1644.—Lud XIII

4.000

" 165.— 1645.— "

5.000

" 166.— 1646.— "

5.000

" 167.— 1647.— "

5.500

" 168.— 1648.— "

5.500

" 170.— 1650.— "

5.000

LEVANTAMIENTO DE CATALUÑA

COBRE

CECA DE PUIGCERDA

DINERO



Tipo 82

Núm. 171.— 1641.—Philipus.—a.)	4.000
" 172.— 1642.—Ludovic.—b.)	15.000
" 173.— 1644.—Ludovic.—b.)	15.000

Estimación

CECA DE SOLSONA (Continuación)

DINERO



Tipo 85

Núm. 179.— 1641.—a.)	5.000
" 180.— 1641.—b.)	5.000
" 181.— 1643.—a.)	6.000
" 182.— 1651.—b.)	6.000

Estimación

CECA DE TARRASA

SEISENO



Tipo 86

Núm. 183.— S/F.—Principat (UNIVERCIS TARACA) a.)	5.000
" 184.— 1641.— " (CASTRVM TACA) a.)	5.000
" 185.— 1641.— " (CVASTRM TACA) a.)	6.000
" 186.— 1642.— " (CASTRVM TACA) a.)	5.000
" 186a.— 1642.— " (CVASTM TACA) a.)	5.500
" 186b.— 1642.— " (CASTRVM TACA) b.)	8.000

CECA DE SANAHUJA

SEISENO



Tipo 83

Núm. 174.— 1642	17.000
-----------------	--------

CECA DE SOLSONA

SEISENO



Tipo 84

Núm. 175.— 1641.—Principat.— a.)	6.000
" 176.— 1641.—Lud. XIII.—b.)	6.000
" 177.— 1642.—Principat.— a.)	10.000

CECA DE TARREGA

SEISENO



Tipo 87

Núm. 187.— 1641.—Principat a.)	7.000
" 188.— 1641.—Lud. XIII b.)	8.000

LEVANTAMIENTO DE CATALUÑA

COBRE

CECA DE TARREGA (Continuación)

DINERO



a.)

b.)

Tipo 88

Estimación

Núm. 189.— 1641.—Busto Felipe IV a izq.	15.000
" 190.— 1642.—Busto Luis XIII a izq.	9.000
" 191.— 1642.—Busto Luis XIII a der.	9.000

CECA DE VALLS

SEISENO



Tipo 89

Núm. 192.— 1642	25.000
-----------------	--------

CECA DE VIC

DINERO



Tipo 90

Estimación

Núm. 193.— 1642.—Busto Felipe IV	6.000
" 193a.— 1643.—Busto Felipe IV	8.000
" 194.— 1643.—Busto Luis XIII	5.000
" 195.— 1643.—Busto Luis XIII	5.000
" 196.— 1644.—Busto Luis XIII	5.000
" 198.— 1645.—Busto Luis XIII	5.000
" 199.— 1646.—Busto Luis XIII	6.000

CECA DE VILAFRANCA DEL PENEDES

SEISENO



a.)



b.)

Tipo 91

Núm. 200.— 1642.—a.)	17.000
" 201.— 1642.—b.)	20.000

Nota: Existen muchas variantes de leyenda.

CARLOS II

(1665-1700)

CARLOS II

ORO-8 ESCUDOS

CECA DE BARCELONA



Tipo 1

Núm. 1.— 1693
 " 2.— 1694
 " 3.— 1697

Estimación
 3.000.000
 3.000.000
 3.000.000

CECA DE MADRID



Tipo 2

Núm. 4.— 1666.—A
 " 5.— 1668.—A
 " 6.— 1669.—A

1.700.000
 1.700.000
 1.700.000



Tipo 3

Núm. 7.— 1685.—M
 " 8.— 1687.—M
 " 9.— 1696.—BR

1.400.000
 1.400.000
 2.500.000

CECA DE MADRID (Continuación)



Tipo 4

Núm. 10.— 1699.—Ens. invisible

Estimación

1.300.000

Nota: La valoración de las monedas acuñadas a martillo depende de la cantidad de datos visibles.

CECA DE MAIORCA



Tipo 5

Núm. 11.— 1689

8.500.000

CECA DE SEGOVIA



Tipo 6

Núm. 12.— 1682.—M

6.500.000



Tipo 7

Núm. 13.— 1683.—BR

4.800.000

" 14.— 1687.—BR (Fecha sobre 1683)

1.800.000

CARLOS II

ORO-8 ESCUDOS

CECA DE SEVILLA

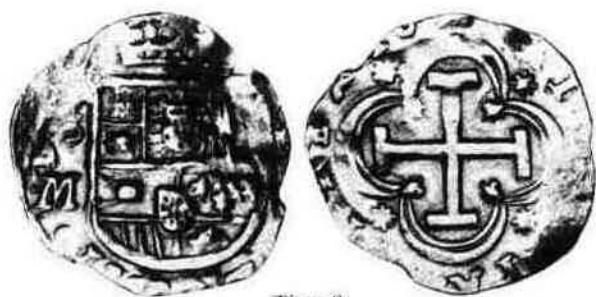

Tipo 8

Núm.	Year	Side	Estimación
Núm. 15.	1666.	—R	650.000
" 16.	1666.	—M	350.000
" 17.	1667.	—M	300.000
" 18.	1668.	—M	300.000
" 19.	1669.	—M	300.000
" 20.	1670.	—M	300.000
" 21.	1673.	—M	300.000
" 22.	1674.	—M	300.000
" 23.	1675.	—M	300.000
" 24.	1676.	—M	300.000
" 25.	1676.	—S	300.000
" 26.	1678.	—M	300.000
" 27.	1680.	—S	400.000
" 28.	1683.	—S	300.000
" 29.	1684.	—S	300.000
" 29a.	1684.	—L	700.000
" 30.	1685.	—S	300.000
" 31.	1686.	—G	400.000
" 32.	1687.	—G	400.000
" 33.	1688.	—G	400.000
" 34.	1688.	—M	400.000
" 35.	1689.	—M	400.000
" 36.	1689.	—M (Fecha sobre 1688)	400.000
" 37.	1690.	—M	400.000
" 38.	1691.	—M	400.000
" 39.	1692.	—M	400.000
" 40.	1698.	—M	400.000
" 41.	1699.	—M.—Ens. encima ceca	300.000
" 42.	1699.	—M.—Ens. debajo ceca	375.000



Tipo 9

Núm. 43.— 1694.—M 1.200.000

Nota: La valoración de las monedas acuñadas a martillo depende de la cantidad de datos visibles.

CECA DE SEVILLA (Continuación)



Tipo 10

Núm.	Year	Side	Legend	Estimación
Núm. 44.	1699.	—M.	—Leyenda: GRAC	900.000
" 45.	1699.	—M.	—Leyenda: GRAT	825.000



Tipo 11

Núm. 46.— 1700.—M 700.000

CECA DE LIMA



Tipo 12

Núm. 47.	1696.	—H	400.000
" 48.	1697.	—H	300.000
" 49.	1698.	—H	300.000
" 50.	1699.	—R	250.000
" 51.	1700.	—H	300.000
" 52.	1701.	—H	400.000

CARLOS II
ORO-8 ESCUDOS

CECA DE MEXICO



Tipo 13
(Tipo Real)

	Estimación
Núm. 53.— 1695.—L	10.000.000



Tipo 14

Núm. 54.— 1691.—L	550.000
" 55.— 1694.—L	550.000
" 56.— 1695.—L	550.000
" 57.— 1697.—L	475.000
" 58.— 1698.—L	475.000
" 59.— 1699.—L	550.000



Tipo 15
(Variante rev.)

Núm. 60.— 1700.—L	600.000
-------------------	---------

CARLOS II

ORO-4 ESCUDOS

CECA DE BARCELONA



Tipo 16

Núm. 61.— 1676	1.200.000
" 62.— 1679	1.200.000
" 63.— 1684	1.200.000

Estimación

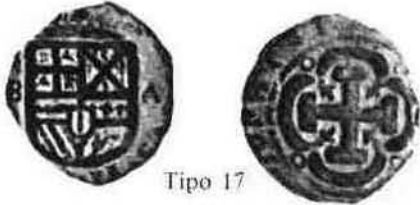

Tipo 17

Núm. 64.— 1697	1.200.000
" 65.— 1699	1.200.000

Estimación

CECA DE MADRID



Tipo 18

Núm. 66.— 1672.—R	900.000
-------------------	---------

Estimación



Tipo 19

(Sin escudete de Portugal)

Núm. 67.— 168..—M	800.000
" 68.— 168..—BR	800.000

Estimación

CECA DE PALMA DE MALLORCA



Tipo 20

Núm. 69.— 1698	1.500.000
----------------	-----------

Estimación

CECA DE SEGOVIA



Tipo 21

Núm. 70.— 1683.—BR	3.000.000
" 71.— 1687.—BR	1.100.000

Estimación

CECA DE SEVILLA

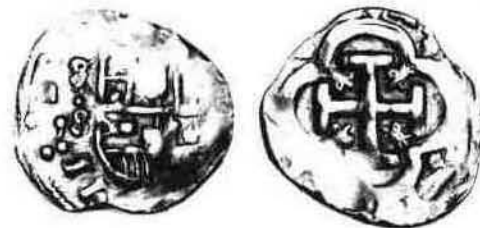

Tipo 21 a.)

Núm. 71a.— Fecha invisible.—S	400.000
-------------------------------	---------

Estimación

Nota: La valoración de las monedas acuñadas a martillo depende de la cantidad de datos visibles.

CARLOS II

ORO-4 ESCUDOS

CECA DE SEVILLA (Continuación)



Tipo 22

Estimación

Núm. 72.— 1699.—M

400.000



Tipo 23

Núm. 73.— 1699.—M.—Leyenda GRAC

450.000

" 74.— 1699.—M.—Leyenda GRAT

450.000



Tipo 24

(Variante rev.)

Núm. 75.— 1700.—M

375.000

CECA DE LIMA



Tipo 25

Estimación

Núm. 76.— 1696.—H

350.000

" 77.— 1697.—H

350.000

" 78.— 1698.—H

250.000

" 79.— 1699.—R

250.000

" 80.— 1700.—H

200.000

" 81.— 1701.—H

200.000

CECA DE MEXICO



Tipo 26

Núm. 82.— 1681.—L

400.000

" 83.— 1693.—L

400.000

" 84.— 1694.—L

400.000

" 85.— 1695.—L

400.000

" 86.— 1696.—L

400.000

" 87.— 1697.—L

300.000

" 88.— 1698.—L

400.000

" 89.— 1699.—L

400.000

CARLOS II

ORO-2 ESCUDOS

CECA DE BARCELONA



Tipo 27

Núm. 90.— 1685

Estimación

850.000

CECA DE GRANADA



Tipo 28

Núm. 91.— Fecha invisible.—Granada

650.000

Nota: En nuestra pasada edición publicamos por vez primera la fotografía de esta moneda de cuya existencia no se tenía noticia.

CECA DE MADRID



a.)

Tipo 29

b.)

Núm. 92.— 1678.—BR/F

475.000

" 93.— 1686.—M

475.000

CECA DE PALMA DE MALLORCA



Tipo 30

Núm. 94.— 1678

900.000

" 95.— 1689

800.000

" 96.— 1698

900.000

CECA DE SEGOVIA



Tipo 31

Núm. 97.— 1683.—BR

Estimación

450.000

" 98.— 1687.—BR (Fecha sobre 1683)

525.000

CECA DE SEVILLA



Tipo 32

Núm. 99.— 1689.—M

150.000

" 100.— 1690.—M

150.000



Tipo 33

Núm. 101.— 1699.—M.—Leyenda: GRAC

200.000

" 102.— 1699.—M.—Leyenda: GRAT

175.000



Tipo 34
(Variante rev.)

Núm. 103.— 1700.—M

375.000

CARLOS II

ORO-2 ESCUDOS

CECA DE CUZCO



Tipo 35

Núm. 104.— 1698.—M

Estimación
425.000

CECA DE LIMA



Tipo 36

Núm: 105.— 1696.—H
" 106.— 1697.—H
" 107.— 1698.—H
" 108.— 1699.—R
" 109.— 1700.—H
" 110.— 1701.—H

140.000
140.000
140.000
140.000
140.000
210.000

CECA DE MEXICO



Tipo 37

Núm. 111.— 1680.—L
" 112.— 1681.—L
" 113.— 1695.—L
" 114.— 1698.—L
" 115.— 1701.—L

200.000
200.000
200.000
180.000
200.000

CECA DE SANTA FE



a.)



b.)

Tipo 38

Estimación

Núm. 116.— 1671.—R	100.000
" 117.— 1672.—R	100.000
" 117a.— 1677.—S.M.	100.000
" 117b.— 1678.—S.M.	100.000
" 118.— 1683.—P.G ó P ó G	100.000
" 119.— 1687.— " " "	100.000
" 119a.— 1688.— " " "	100.000
" 119b.— 1689.— " " "	100.000
" 120.— 1690.— " " "	100.000
" 121.— 1693.—A	100.000
" 122.— 1694.—A	100.000
" 123.— 1695.—A	100.000
" 124.— 1697.—A	100.000
" 125.— 1698.—A	100.000
" 126.— 1699.—A	100.000

Nota: La fecha debe verse muy completa.

CARLOS II

ORO-UN ESCUDO

CECA DE BARCELONA



Tipo 39
(Sin marca de ceca)

Núm. 127.— 1674

Estimación
500.000

Nota: Anverso y reverso son del mismo arte de los tipos núms. 1, 16 y 27 de este rey.

CECA DE MADRID



Tipo 40

Núm. 128.— 16..—R

'' 129.— 1689.—M

'' 130.— 1690.—M.— (ens. a der.)

300.000

300.000

300.000

CECA DE PALMA DE MALLORCA



Tipo 41

Núm. 131.— 1689

500.000



Tipo 42

Núm. 132.— 1698

725.000

CECA DE SEGOVIA



Tipo 43

Núm. 133.— 1683.—BR

Estimación

350.000

CECA DE SEVILLA



Tipo 44

Núm. 134.— 1672.—M

'' 135.— 1675.—M

'' 136.— 1686.—G

90.000

90.000

90.000



Tipo 45

Núm. 137.— 1691.—M

375.000



Tipo 46

Núm. 138.— 1699.—M.—GRAC

'' 139.— 1699.—M.—GRAT

200.000

175.000



Tipo 47
(Variante rev.)

Núm. 140.— 1700.—M

200.000

CARLOS II

ORO-UN ESCUDO

CECA DE VALENCIA



Tipo 48

Núm. 141.— 1680
 " 142.— 1688
 " 143.— 1693
 " 144.— 1695
 " 145.— 1700

Estimación
 460.000
 390.000
 340.000
 340.000
 460.000

CECA DE CUZCO



Tipo 49

Núm. 146.— 1698.—M

325.000

CECA DE LIMA



Tipo 50

Núm. 147.— 1696.—H
 " 148.— 1697.—H
 " 149.— 1698.—H
 " 150.— 1698.—R
 " 151.— 1699.—R
 " 152.— 1700.—R
 " 153.— 1701.—R

100.000
 80.000
 80.000
 150.000
 80.000
 100.000
 125.000

CECA DE MEXICO



Tipo 51

Núm. 154.— 1695.—L
 " 155.— 1697.—L
 " 156.— 1698.—L
 " 157.— 1700.—L

Estimación

140.000
 140.000
 140.000
 160.000

CECA DE SANTA FE



a.)

b.)

Tipo 52

Núm. 158.— 1687.—P ó G
 " 158a.— 169.—A
 " 158b.— 1700.—A

125.000
 100.000
 125.000

CARLOS II
ORO-MEDIO ESCUDO

CECA DE PALMA DE MALLORCA



Tipo 53

Núm. 159.— 1695

Estimación

500.000

CECA DE VALENCIA



Tipo 54

Núm. 160.— 1688

750.000

CARLOS II

PLATA-REAL DE A 8

CECA DE BURGOS

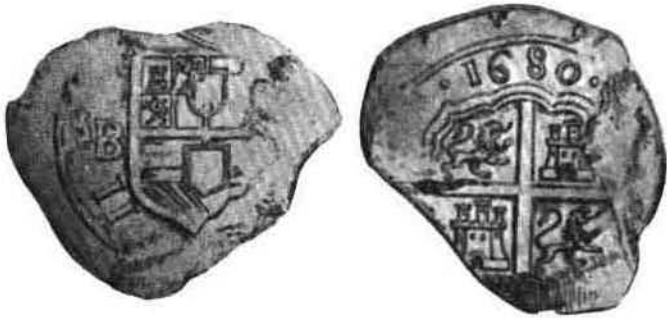

Tipo 55

Núm. 161.— 1680

Estimación

1.000.000

CECA DE GRANADA



Tipo 56

Núm. 162.— 1679

380.000

CECA DE MADRID



Tipo 57

Núm. 163.— 1666.—R
" 164.— 3.—B

475.000
425.000

CECA DE MADRID (Continuación)



Tipo 58
(Valor: R 8)

Núm. 165.— (1689).—BR

Estimación

375.000



Tipo 59
(Valor: 8 R)

Núm. 166.— (1699).—BR

375.000

CECA DE SEGOVIA



Tipo 60

Núm. 166a.— 1682.—M.—(CAROLVS sobre PHILIPPVS) 100.000
" 167.— 1682.—M.—(Rosetas al comienzo y final ley.) 75.000
" 168.— 1682.—M.—(Puntos al comienzo y final ley.) 90.000

CARLOS II

PLATA-REAL DE A 8

CECA DE SEGOVIA (Continuación)

	Estimación
Núm. 169.— 1682.—M.—(Sin puntos ni rosetas final ley.)	85.000
" 170.— 1682.—M.—(Cuatro palos en el escudo de Aragón)	90.000
" 171.— 1683.—BR	80.000
" 172.— 1683.—BR.—(3 s/2)	85.000
" 173.— 1683.—BR.—(Sin roseta principio ley. rev.)	85.000
" 174.— 1684.—BR	225.000
" 175.— 1685.—BR	525.000



Tipo 61

Núm. 176.— 1687.—BR	90.000
" 177.— 1687.—BR.—(87 s/91)	95.000
" 178.— 1687.—BR.—(sin puntos final VIRTUTE, ni delante PROTECTIONE)	95.000
" 179.— 1687.—BR.—(sin puntos final VIRTUTE)	95.000
" 180.— 1687.—BR.—(sin puntos después de G, ni delante HISPANIAR)	95.000
" 181.— 1687.—BR.—(con punto debajo toisón)	95.000
" 182.— 1691.—BR	325.000

Nota: El núm. 182 existe con fecha sobre 1687.



Tipo 62

Núm. 182a.— 1697.—F (97 s/82)	130.000
" 183.— 1697.—F (97 s/84)	130.000
" 184.— 1697.—F	130.000
" 185.— 1697.—F.—(cuatro "palos" en primer cuartel escudo Sicilia)	175.000

CECA DE SEVILLA



Tipo 63

	Estimación
Núm. 186.— 1668.—M	95.000
" 187.— 1670.—M	110.000
" 188.— 1671.—M	110.000
" 189.— 1673.—M	110.000
" 190.— 1680.—S	95.000
" 191.— 16...—G	110.000



Tipo 64

Núm. 192.— 1686.—M	75.000
" 193.— 1689.—M	75.000
" 194.— 1690.—M	75.000
" 195.— 1691.—M	90.000
" 196.— 1691.—M.—(El valor a la izq. de la cruz)	80.000
" 197.— 1692.—M	90.000
" 198.— 1692.—M.—(El 2 invertido)	110.000
" 199.— 1693.—M	90.000
" 200.— 1694.—M	90.000
" 201.— 1695.—M	75.000
" 201a.— 1695.—N	135.000
" 201b.— 1696.—M	110.000
" 202.— 1697.—M	90.000
" 203.— 1698.—M	90.000
" 204.— 1699.—M	90.000
" 205.— 16...—J	145.000

CARLOS II

PLATA-REAL DE A 8

CECA DE SEVILLA (Continuación)



Tipo 65

Núm.	Fecha	M.	País	Estimación
Núm. 206.	1700.	M.	HISPANIAR.	225.000
" 207.	1700.	M.	HISPANIA.	200.000
" 208.	1700.	M.	HISPANL.	225.000

CECA DE LIMA



Tipo 66
(Tipo real)

Núm. 208a.	1684.	V	250.000
" 209.	1685.	R	200.000
" 210.	1686.	R	200.000
" 211.	1688.	R	250.000
" 212.	1689.	V	225.000
" 213.	1691.	R	250.000
" 213a.	1693.	V	250.000
" 214.	1695.	R	250.000



Tipo 67
(Forma corazón)

Núm. 215.	1698.	H	125.000
-----------	-------	---	---------

CECA DE LIMA (Continuación)



Tipo 68

Núm.	Fecha	M.	País	Estimación
Núm. 216.	1684.	V		35.000
" 217.	1685.	R		40.000
" 218.	1686.	R		35.000
" 219.	1687.	R		40.000
" 220.	1688.	R		35.000
" 221.	1689.	V		40.000
" 222.	1690.	V		50.000
" 223.	1690.	R		50.000
" 224.	1691.	R		50.000
" 225.	1692.	V		50.000
" 226.	1693.	V		50.000
" 227.	1694.	V		50.000
" 228.	1694.	M		80.000
" 229.	1695.	R		50.000
" 230.	1696.	H		40.000
" 231.	1697.	H		40.000
" 232.	1698.	H		45.000
" 233.	1699.	H		70.000
" 234.	1699.	R		50.000
" 235.	1700.	H		50.000
" 236.	1701.	H		65.000

Nota: El núm. 232 existe con fecha sobre 1697.

CECA DE MEXICO



Tipo 69
(Tipo Real)

Núm. 237.	1674.	G	900.000
" 238.	1678.	L	800.000
" 238a.	1682.	L	1.000.000
" 239.	1685.	L	800.000

CARLOS II

PLATA-REAL DE A 8

CECA DE MEXICO (Continuación)

Núm.	Estimación
240.— 1689.—L	800.000
" 241.— 1690.—L	900.000
" 242.— 1691.—L.—(91/90)	900.000
" 243.— 1698.—L	900.000
" 244.— 1699.—L	800.000
" 245.— 1700.—L	900.000



Tipo 70
(Forma corazón)

Núm. 246.— 1701.—L	450.000
--------------------	---------

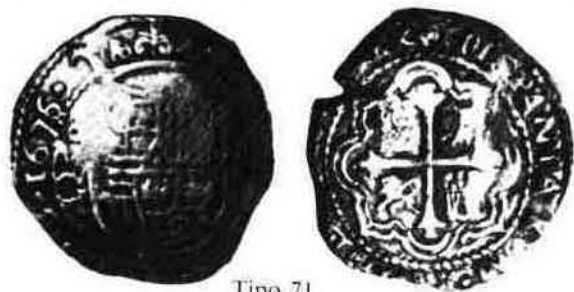

Tipo 71

Núm. 247.— 1667.—G	75.000
" 247a.— 1668.—G	80.000
" 247b.— 1669.—G	80.000
" 248.— 1670.—G	75.000
" 248a.— 1671.—G	80.000
" 248b.— 1672.—G	80.000
" 249.— 1673.—G	75.000
" 250.— 1674.—G	75.000
" 250a.— 1675.—G	80.000
" 251.— 1676.—G	75.000
" 251a.— 1677.—G	80.000
" 252.— 1678.—L	75.000
" 253.— 1679.—L	75.000
" 254.— 1680.—L	75.000
" 255.— 1681.—L	75.000
" 255a.— 1682.—L	80.000
" 255b.— 1683.—L	80.000
" 255c.— 1684.—L	80.000
" 256.— 1685.—L	75.000
" 257.— 1686.—L	75.000
" 257a.— 1687.—L	80.000
" 258.— 1688.—L.—L s/G	80.000
" 259.— 1689.—L	75.000

CECA DE MEXICO (Continuación)

Núm.	Estimación
260.— 1690.—L	75.000
" 260a.— 1691.—L	80.000
" 261.— 1692.—L	75.000
" 262.— 1694.—L	75.000
" 263.— 1695.—L	75.000
" 264.— 1698.—L	75.000
" 264a.— 1699.—L	80.000
" 264b.— 1700.—L	80.000
" 265.— 1701.—L	75.000

CECA DE POTOSI



Tipo 72
(Tipo Real)

Núm. 266.— 1668.—E	150.000
" 267.— 1669.—E	150.000
" 268.— 1669.—E.—(69/68)	130.000
" 269.— 1670.—E	200.000
" 270.— 1671.—E	150.000
" 271.— 1672.—E	150.000
" 272.— 1673.—E	150.000
" 273.— 1674.—E	150.000
" 274.— 1675.—E	200.000
" 275.— 1676.—E	150.000
" 276.— 1677.—E	150.000
" 277.— 1679.—C	200.000
" 278.— 1680.—V	150.000
" 279.— 1681.—V	170.000
" 280.— 1682.—V	170.000
" 281.— 1683.—V	100.000
" 281a.— 1683.—V (Ens. s/VR)	150.000
" 282.— 1683.—VR	200.000
" 283.— 1684.—VR	170.000
" 284.— 1685.—VR	150.000
" 285.— 1686.—VR	150.000
" 286.— 1687.—VR	150.000
" 287.— 1688.—VR	175.000
" 288.— 1689.—VR	175.000
" 289.— 1690.—VR	175.000
" 290.— 1691.—VR	150.000
" 291.— 1692.—VR	175.000
" 291a.— 1693.—VR	200.000
" 292.— 1694.—VR	175.000
" 292a.— 1695.—VR	200.000
" 293.— 1696.—VR	200.000
" 294.— 1697.—VR	175.000
" 294a.— 1698.—F	200.000
" 295.— 1700.—F	175.000
" 296.— 1701.—F	225.000

CARLOS II

PLATA-REAL DE A 8

CECA DE POTOSI (Continuación)



Tipo 73

(Forma corazón)

Núm. 297.— 1669.—E
" 298.— 1686.—VR

Estimación
300.000
300.000



Tipo 74

Núm. 299.—	1667.—E	35.000
" 300.—	1668.—E	35.000
" 301.—	1669.—E	35.000
" 302.—	1670.—E	35.000
" 303.—	1671.—E	35.000
" 304.—	1672.—E	35.000
" 305.—	1673.—E	35.000
" 306.—	1674.—E	35.000
" 307.—	1675.—E	35.000
" 308.—	1676.—E	35.000
" 309.—	1677.—E	35.000
" 310.—	1678.—E	35.000
" 311.—	1678.—E.—(78/77)	35.000
" 312.—	1678.—C	50.000
" 312a.—	1679.—C	35.000
" 313.—	1679.—C.—(C/E)	35.000
" 314.—	1679.—V	35.000
" 314a.—	1679.—E	45.000
" 315.—	1680.—V	35.000
" 316.—	1681.—V	35.000
" 316a.—	1681.—V.—(81/79)	35.000
" 317.—	1682.—V	35.000
" 318.—	1683.—V	35.000
" 319.—	1684.—V	35.000
" 320.—	1684.—VR	35.000
" 321.—	1685.—VR	35.000
" 322.—	1686.—VR	50.000
" 322a.—	1687.—VR	35.000
" 323.—	1687.—VR.—(87/85)	35.000

CECA DE POTOSI (Continuación)

Núm. 324.—	1687.—VR.—(87/86)	35.000
" 325.—	1688.—VR	35.000
" 326.—	1689.—VR	35.000
" 326a.—	1690.—VR.—(90/89)	35.000
" 327.—	1690.—VR	35.000
" 328.—	1691.—VR	70.000
" 329.—	1692.—VR	35.000
" 330.—	1693.—VR	35.000
" 331.—	1694.—VR	35.000
" 332.—	1695.—VR	35.000
" 333.—	1696.—VR	35.000
" 334.—	1697.—VR	55.000
" 335.—	1697.—CH	50.000
" 336.—	1697.—F	55.000
" 337.—	1698.—F.—(98/97)	40.000
" 338.—	1698.—F	35.000
" 339.—	1699.—F	35.000
" 340.—	1700.—F	35.000
" 341.—	1700.—Y	70.000
" 342.—	1701.—F	50.000
" 343.—	1701.—Y	55.000

CECA DE SANTA FE



a.)



b.)

Tipo 75

Núm. 344.—	1667.—P ^{ORS}	380.000
" 345.—	1668.—P ^{ORS}	280.000
" 346.—	1669.—P ^{ORS}	330.000
" 347.—	1670.—P ^{ORS}	260.000
" 348.—	1676.—OL SM	340.000
" 349.—	1690.—G	400.000
" 349a.—	1693.—V.A.	400.000
" 350.—	1702.—V.A.	400.000

Nota: La valoración de las monedas acuñadas a martillo depende de la cantidad de datos visibles y en este caso concreto, especialmente de la fecha.

CARLOS II

PLATA-REAL DE A 4

CECA DE MADRID

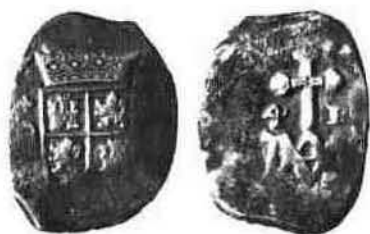

Tipo 76

Núm. 351.— Año invisible.—BR

Estimación

225.000

CECA DE PALMA DE MALLORCA



Tipo 77

Núm. 352.— S/F

525.000



Tipo 78

Núm. 353.— S/F

700.000

CECA DE SEGOVIA



Tipo 79

(Acueducto de dos arcos)

Núm. 354.— 1683.—BR

Estimación

75.000



Tipo 80

(Acueducto de tres arcos)

Núm. 355.— 1683.—BR

65.000



Tipo 81

(Sin escudito de Portugal)

Núm. 356.— 1684.—BR	55.000
" 357.— 1684.—BR—(84/83)	55.000
" 358.— 1684.—BR—(84/63)	85.000
" 359.— 1684.—BR—(HISPANIARAM)	90.000
" 360.— 1685.—BR	65.000
" 361.— 1685.—BR—(85/84)	65.000

CARLOS II

PLATA-REAL DE A 4

CECA DE SEGOVIA (Continuación)



Tipo 82

Núm.	Estimación
362.— 1687.—BR	110.000
" 363.— 1691.—BR	260.000
" 364.— 1699.—BR	160.000

Nota: El núm. 364 es recortada y el ensayador no es muy visible.

CECA DE SEVILLA

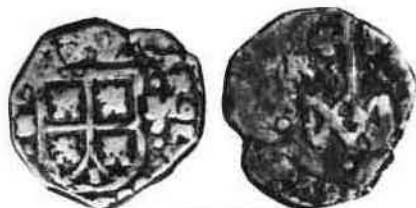

Tipo 83

Núm. 365.— 1689.—M	230.000
" 366.— 1692.—M	230.000



Tipo 84

Núm. 367.— 1699.—M	230.000
--------------------	---------



Tipo 85

Núm. 368.— 1700.—M	230.000
--------------------	---------

CECA DE LIMA



Tipo 86

Núm.	Estimación
369.— 1684.—V	30.000
" 370.— 1685.—R	30.000
" 371.— 1686.—R	30.000
" 372.— 1687.—R	30.000
" 373.— 1688.—R	30.000
" 374.— 1689.—R	35.000
" 375.— 1691.—R	30.000
" 376.— 1692.—V	40.000
" 377.— 1693.—V	30.000
" 378.— 1697.—H	30.000
" 379.— 1698.—H	30.000
" 380.— 1699.—H	30.000
" 381.— 1699.—R	65.000
" 382.— 1700.—H	30.000
" 383.— 1701.—H	30.000

CECA DE MEXICO



Tipo 87
(Tipo Real)

Núm. 384.— 1678.—L	900.000
" 385.— 1682.—L	900.000
" 386.— 1691.—L—(91/90)	900.000
" 387.— 1695.—L	900.000

CARLOS II

PLATA-REAL DE A 4

CECA DE MEXICO (Continuación)



Tipo 88

Núm.	Year	Grade	Estimación
388.	1668.	-G	70.000
"	389.	1678.-L	45.000
"	390.	1679.-L	45.000
"	391.	1680.-L	70.000
"	392.	1689.-L	45.000
"	393.	1690.-L	45.000
"	394.	1691.-L	45.000
"	395.	1691.-L-(91/90)	45.000
"	396.	1694.-L	45.000
"	397.	1698.-L	45.000

CECA DE POTOSI



Tipo 89
(Tipo Real)

Núm. 398.— 1697.—C.H. 85.000



Tipo 90

Núm.	Year <td>Grade</td> <td>Estimación</td>	Grade	Estimación
399.	1667.	-E	20.000
"	400.	1668.-E	25.000
"	401.	1669.-E	25.000

CECA DE POTOSI (Continuación)

Núm.	Year	Grade	Estimación
402.	1670.	-E	25.000
"	403.	1671.-E	25.000
"	404.	1672.-E	35.000
"	405.	1673.-E	35.000
"	406.	1675.-E	25.000
"	407.	1676.-E	25.000
"	408.	1677.-E	25.000
"	409.	1678.-E	20.000
"	410.	1679.-E	20.000
"	411.	1679.-V	25.000
"	412.	1680.-V	25.000
"	413.	1681.-V	35.000
"	414.	1682.-V	25.000
"	415.	1683.-V	20.000
"	416.	1683.-V (tipo corazón)	125.000
"	417.	1684.-V	20.000
"	418.	1684.-VR	35.000
"	419.	1685.-VR	25.000
"	420.	1686.-VR	20.000
"	421.	1687.-VR	25.000
"	422.	1688.-VR	25.000
"	423.	1689.-VR	20.000
"	424.	1690.-VR	20.000
"	425.	1691.-VR	25.000
"	426.	1692.-VR	19.000
"	427.	1693.-VR	19.000
"	428.	1694.-VR	20.000
"	429.	1695.-VR	20.000
"	430.	1696.-VR	20.000
"	431.	1697.-VR	25.000
"	432.	1698.-VR	45.000
"	433.	1699.-F	75.000
"	434.	1700.-VR	45.000
"	435.	1700.-FE	75.000
"	436.	1701.-VR	45.000

CARLOS II
PLATA-REAL DE A 4

CECA DE SANTA FE



a.)



b.)

Tipo 91

Núm.	Año	Lugar	Estimación
437.	1667.	P ^{OR}	430.000
"	438.	1676.—OLM	500.000
"	439.	1690.—P.G.	500.000
"	439a.	1693.—V.A.	600.000

CARLOS II

PLATA-REAL DE A 2

CECA DE MADRID



Tipo 92

Núm. 440.— 1681.—M	75.000
" 440a.— 1681.—BR	80.000
" 440b.— 1682.—BR.—(82/81)	80.000



Tipo 93

Núm. 441.— 1691.—BR	85.000
" 442.— 1694.—M	65.000
" 443.— 1699.—BR	65.000

CECA DE PALMA DE MALLORCA



Tipo 94

Núm. 444.— S/F	135.000
----------------	---------



Tipo 95

Núm. 445.— S/F.—6'840 grs.,: Real de a 3	260.000
--	---------

CECA DE SEGOVIA



Tipo 96

Núm. 446.— 1675.—BR	45.000
---------------------	--------



Tipo 97

Núm. 447.— 1682.—M	5.000
--------------------	-------



Tipo 98

Núm. 448.— 1683.—BR	5.000
" 449.— 1684.—BR	5.000
" 449a.— 1684.—BR (HISPANIARV + MREX)	12.000
" 450.— 1685.—BR	5.000
" 451.— 1685.—BR.—(85/84)	5.000
" 452.— 1686.—BR	6.000



Tipo 99

Núm. 453.— 1686.—BR	6.000
---------------------	-------

CARLOS II

PLATA-REAL DE A 2

CECA DE SEGOVIA (Continuación)



Tipo 100

Núm. 454.— 1687.—BR	Estimación	50.000
" 454a.— 1687.—BR (AR de HISPANIAR entrelazadas)		55.000

CECA DE SEVILLA



Tipo 101

Núm. 455.— 1686.—M	38.000
" 456.— 1694.—M	38.000

Nota: Existen variantes de valor: R-2; R-II; R-S; 2-R.



Tipo 102
(Valor: R II)

Núm. 457.— 1699.—M	125.000
--------------------	---------



Tipo 103
(Valor: R 2)

Núm. 458.— 1700.—M	65.000
" 459.— 1700.—M—(Puntos en lugar de tréboles en campo rev.)	65.000

CECA DE VALENCIA



Tipo 104

Núm. 460.— 1683

Estimación

300.000

CECA DE ZARAGOZA



Tipo 105

Núm. 461.— 1669

175.000

CECA DE LIMA



Tipo 106
(Tipo Real)

Núm. 462.— 1685.—R

75.000

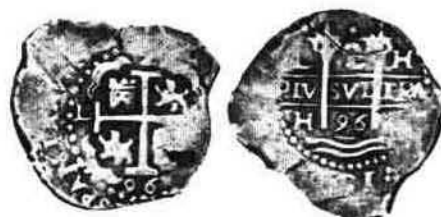

Tipo 107

Núm. 463.— 1684.—V	6.500
" 464.— 1685.—R	6.500
" 465.— 1686.—R	6.500
" 466.— 1687.—R	6.500
" 467.— 1689.—V	10.000
" 468.— 1690.—R	12.000
" 469.— 1691.—R	6.500
" 470.— 1692.—V	6.500

CARLOS II

PLATA-REAL DE A 2

CECA DE LIMA (Continuación)

	Estimación
Núm. 471.— 1693.—V	6.500
" 472.— 1694.—M	8.500
" 473.— 1695.—R	6.500
" 474.— 1696.—H.—(96/95)	6.500
" 475.— 1696.—H	6.500
" 476.— 1697.—H	6.500
" 477.— 1698.—H	6.500
" 478.— 1699.—R	9.000
" 479.— 1699.—H	6.500
" 480.— 1700.—H	9.000
" 481.— 1701.—H	10.000

CECA DE MEXICO



Tipo 108

Núm. 482.— 1669.—G	85.000
--------------------	--------



Tipo 109
(Tipo Real)

Núm. 483.— 1668.—G	300.000
--------------------	---------

CECA DE POTOSI

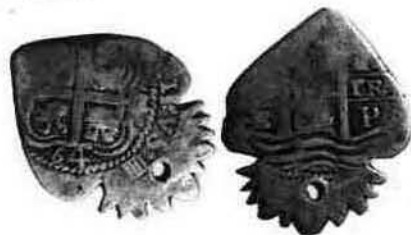

Tipo 110
(Forma corazón)

Núm. 484.— 1664.—E	100.000
" 485.— 1679.—C	80.000

CECA DE POTOSI (Continuación)



Tipo 111

	Estimación
Núm. 486.— 1667.—E	5.000
" 487.— 1668.—E	4.500
" 488.— 1669.—E	4.500
" 489.— 1670.—E	4.500
" 490.— 1671.—E	4.500
" 491.— 1672.—E	4.500
" 492.— 1673.—E	4.500
" 493.— 1674.—E	4.500
" 494.— 1675.—E	4.500
" 495.— 1676.—E	4.500
" 496.— 1677.—E	4.500
" 497.— 1678.—E	4.500
" 498.— 1679.—C	4.500
" 500.— 1679.—V	4.500
" 501.— 1680.—V	4.500
" 502.— 1681.—V	4.500
" 503.— 1682.—V	4.500
" 504.— 1683.—V	4.500
" 505.— 1684.—V	4.500
" 506.— 1684.—VR	4.500
" 507.— 1685.—VR	4.500
" 508.— 1685.—V	4.500
" 509.— 1686.—VR	4.500
" 510.— 1687.—VR	4.500
" 511.— 1688.—VR	4.500
" 512.— 1689.—VR	4.500
" 513.— 1690.—VR	4.500
" 514.— 1691.—VR	4.500
" 515.— 1692.—VR	4.500
" 516.— 1693.—VR	4.500
" 517.— 1694.—VR	4.500
" 518.— 1695.—VR	4.500
" 519.— 1696.—VR	4.500
" 520.— 1697.—VR	4.500
" 521.— 1697.—CH	30.000
" 522.— 1698.—F	45.000
" 523.— 1699.—F	25.000
" 524.— 1700.—F	45.000

CARLOS II

PLATA-REAL DE A 2 Y REAL DE A 1

REAL DE A 2

CECA DE POTOSI (Continuación)



Tipo 112
(Tipo Real)

Núm. 525.— 1683.—V

Estimación
80.000

CECA DE SANTA FE



Tipo 113

Núm. 525a.— 168..—P ó G
" 526.— 1688.—P

50.000
80.000



Tipo 114

Núm. 527.— 1693.—(El 6 invertido) V.A.

85.000

REAL DE A 1

CECA DE BARCELONA



Tipo 115
(Croat)

Núm. 528.— 1674.—CAROL
" 529.— 1674.—CARLO
" 530.— 1675.—CARLO
" 531.— 1675.—CAROL
" 532.— 1677.—CAROL
" 533.— 1682.—CAROL
" 534.— 1687.—CAROL
" 535.— 1688.—CAROL

Estimación
5.500
20.000
8.500
6.500
8.500
7.500
27.000
6.500

Nota: El núm. 529 existe con Ley. CARLO II L.G

REAL DE A 1 (Continuación)

CECA DE BARCELONA (Continuación)



Tipo 116
(Leyenda rev. BARCINONE)
(Croat)

Núm. 536.— 1674

Estimación
27.000



Tipo 117
(Croat)

Núm. 537.— 1687

7.500



Tipo 118
(Croat)

Núm. 538.— 1693
" 539.— 1698

5.500
6.500

CECA DE MADRID



Tipo 119

Núm. 540.— 1681.—M

60.000



Tipo 120

Núm. 541.— 1699.—BR

70.000

CARLOS II

PLATA-REAL DE A 1

CECA DE SEGOVIA



Tipo 121 a.)



Tipo 121 b.)



Tipo 121 c.)

Núm. 542.— 1675.—BR.—(CARLOS SEGUNDO)	22.000
" 543.— 1681.—BR.—(CAROLUS II)	32.000
" 544.— 1683.—BR.—(CAROLUS II)	22.000

Estimación



Tipo 122

(Sin escudete de Portugal)

Núm. 545.— 1684.—BR	22.000
" 546.— 1685.—BR	30.000



Tipo 123

Núm. 547.— 1686.—BR	32.000
" 548.— 1687.—BR	55.000

CECA DE SEVILLA



Tipo 124

Núm. 549.— 1690.—M	50.000
" 550.— 1691.—M	50.000
" 551.— 1692.—M	50.000
" 552.— 1694.—M	50.000
" 553.— 1699.—M	40.000

Estimación



Tipo 125

Núm. 554.— 1700.—M.—(Sep. puntos)	40.000
" 555.— 1700.—M.—(Sep. rosetas)	40.000



Tipo 126

(Con gráfila interior en rev.)

Núm. 556.— 1700.—M.—(Sep. puntos)	40.000
" 557.— 1700.—M.—(Sep. rosetas)	40.000

CECA DE VALENCIA



Tipo 127
(Dieciocheno)

Núm. 558.— 1681	50.000
" 559.— 1682	50.000

CARLOS II

PLATA-REAL DE A 1

CECA DE VALENCIA (Continuación)

Núm.	Estimación
Núm. 560.— 1683	50.000
" 561.— 1686	50.000
" 562.— 1687	40.000

Nota: Existen sin valor en anv. y con valor: 1-8.



Tipo 128
(Dieciocheno)

Núm. 563.— 1681	7.000
" 564.— 1682	7.000
" 565.— 1683	7.000
" 566.— 1684	7.000
" 567.— 1685	7.000
" 568.— 1686	7.000
" 569.— 1687	7.000
" 570.— 1688	7.000
" 571.— 1689	7.000
" 572.— 1690	12.000
" 573.— 1691	12.000
" 574.— 1692	7.000
" 575.— 1695	13.000
" 576.— 1697	13.000
" 577.— 1698	25.000
" 578.— 1699	20.000

Nota: Existe una gran variedad de tipos y estilos.

CECA DE LIMA



Tipo 129

Núm. 579.— 1684.—V	5.000
" 580.— 1685.—R	5.000
" 581.— 1686.—R	5.000
" 582.— 1687.—R	5.000
" 583.— 1688.—R	5.000
" 584.— 1689.—R	5.000

CECA DE LIMA (Continuación)

Núm.	Estimación
Núm. 585.— 1689.—V	6.000
" 586.— 1690.—H	6.000
" 587.— 1690.—R	5.000
" 588.— 1691.—R	5.000
" 589.— 1691.—V	8.000
" 590.— 1692.—R	5.000
" 591.— 1693.—V	5.000
" 592.— 1694.—N	8.000
" 593.— 1694.—M	8.000
" 594.— 1695.—R	5.000
" 595.— 1696.—H	5.000
" 596.— 1697.—H	5.000
" 597.— 1698.—H	5.000
" 598.— 1699.—R	5.000
" 599.— 1700.—H	5.000
" 600.— 1701.—H	10.000

CECA DE MEXICO

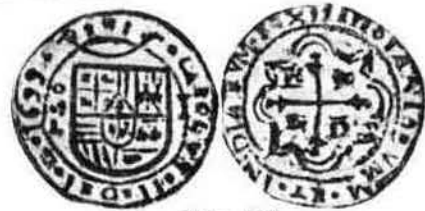

Tipo 130
(Tipo Real)

Núm. 601.— 1699.—L	250.000
--------------------	---------



Tipo 131

Núm. 602.— 1690.—L	45.000
--------------------	--------

CECA DE POTOSI



Tipo 132

Núm. 603.— 1666.—E	6.000
--------------------	-------

CARLOS II

PLATA-REAL DE A 1

CECA DE POTOSÍ (Continuación)

	Estimación
Núm. 604.— 1667.—E	4.000
" 605.— 1668.—E	4.000
" 606.— 1669.—E	4.000
" 607.— 1670.—E	4.000
" 608.— 1671.—E	4.000
" 609.— 1672.—E	4.000
" 610.— 1673.—E	4.000
" 611.— 1674.—E	4.000
" 612.— 1675.—E	4.000
" 613.— 1676.—E	4.000
" 614.— 1677.—E	4.000
" 615.— 1678.—E	4.000
" 616.— 1678.—C	6.000
" 617.— 1679.—C	5.000
" 618.— 1679.—V	5.000
" 619.— 1680.—V	4.000
" 620.— 1681.—V	4.000
" 621.— 1682.—V	4.000
" 622.— 1683.—V	4.000
" 623.— 1684.—V	4.000
" 624.— 1684.—VR	4.000
" 625.— 1685.—VR	4.000
" 626.— 1686.—VR	4.000
" 627.— 1687.—VR	4.000
" 628.— 1688.—VR	4.000
" 629.— 1689.—VR	4.000
" 630.— 1690.—VR	4.000
" 631.— 1691.—VR	4.000
" 632.— 1692.—VR	4.000
" 633.— 1693.—VR	4.000
" 634.— 1694.—VR	4.000
" 635.— 1695.—VR	4.000
" 636.— 1696.—VR	4.000
" 637.— 1697.—CH	20.000
" 638.— 1698.—F	7.000
" 639.— 1699.—F	4.000
" 640.— 1700.—F	7.000

CECA DE SANTA FE



Tipo 133

Estimación

Núm. 641.— Fecha invisible (1691-1702).—V.A. 75.000

CARLOS II

PLATA-1/2 REAL

CECA DE MADRID



Tipo 134

Núm. 642.— 1691.—BR	60.000
" 643.— 1699.—BR	60.000

CECA DE PALMA DE MALLORCA



a.)

Tipo 135

b.)

Núm. 644.— S/F.— Busto a izq. (a)	60.000
" 645.— S/F.—(Ley. al revés) Busto a der. (b)	60.000

CECA DE SEGOVIA



Tipo 136

Núm. 646.— 1685.—BR	18.000
" 647.— 1686.—BR	18.000



Tipo 137

Núm. 648.— 1686.—BR	18.000
---------------------	--------

CECA DE VALENCIA



Tipo 138

	Estimación
Núm. 649.— 1681.—Con valor	23.000
" 650.— 1682.— " "	10.000
" 651.— 1682.—Sin valor	9.000
" 652.— 1684.— " "	23.000

CECA DE LIMA



Tipo 139

Núm. 653.— 1684.—V	7.000
" 654.— 1685.—R	7.000
" 655.— 1686.—R	7.000
" 656.— 1687.—R	7.000
" 657.— 1688.—R	7.000
" 658.— 1689.—R	7.000
" 659.— 1690.—V	7.000
" 660.— 1691.—R	7.000
" 661.— 1692.—V	7.000
" 662.— 1693.—V	7.000
" 663.— 1694.—M	7.000
" 664.— 1695.—R	7.000
" 665.— 1696.—H	7.000
" 666.— 1697.—H	7.000
" 667.— 1698.—H	7.000
" 668.— 1699.—H	7.000
" 669.— 1700.—H	7.000
" 670.— 1701.—H	7.000

CECA DE MEXICO



Tipo 140

Núm. 671.— 1668.—G	12.000
" 672.— 1669.—G	12.000
" 673.— 1670.—G	12.000
" 674.— 1671.—G	17.000
" 675.— 1674.—G	12.000

CARLOS II

PLATA-1/2 REAL

CECA DE MEXICO (Continuación)

Núm.	Estimación
676.— 1677.—G	12.000
" 677.— 1678.—L	12.000
" 678.— 1682.—L	12.000
" 679.— 1683.—L	12.000
" 680.— 1684.—L	12.000
" 681.— 1690.—L	12.000
" 682.— 1694.—L	12.000
" 683.— 1695.—L	12.000
" 684.— 1697.—L	12.000

CECA DE POTOSI



Tipo 141

Núm. 685.— 1688.—E	6.000
" 686.— 1669.—E	6.000
" 687.— 1670.—E	6.000
" 688.— 1672.—E	6.000
" 689.— 1674.—E	6.000
" 690.— 1675.—E	6.000
" 691.— 1677.—E	6.000
" 692.— 1678.—E	6.000
" 693.— 1680.—V	6.000
" 694.— 1681.—V	6.000
" 695.— 1682.—V	6.000
" 696.— 1683.—V	6.000
" 697.— 1684.—V	6.000
" 698.— 1685.—VR	6.000
" 699.— 1686.—VR	6.000
" 700.— 1687.—VR	6.000
" 701.— 1688.—VR	6.000
" 702.— 1689.—VR	6.000
" 703.— 1690.—VR	6.000
" 704.— 1691.—VR	6.000
" 705.— 1692.—VR	6.000
" 706.— 1693.—VR	6.000
" 707.— 1694.—VR	6.000
" 708.— 1695.—VR	6.000
" 709.— 1696.—VR	7.000
" 710.— 1697.—VR	6.000
" 711.— 1698.—F	8.000
" 712.— 1699.—F	8.000
" 713.— 1700.—F	8.000

CECA DE SANTA FE



Tipo 141 a.)

Núm.	Estimación
713a.— 1673.—Con monograma PHILIPVS y nombre CARLOS en Ley. circular	75.000
" 713b.— Fecha invisible	20.000

CARLOS II

COBRE

CECA DE BURGOS

2 MARAVEDIS



Tipo 142

Núm.	Estimación
714.— 1680	1.000
" 715.— 1681	1.000
" 716.— 1682	1.000
" 717.— 1683	1.000
" 718.— 1684	1.000
" 719.— 1685	1.000

CECA DE (LA) CORUÑA

2 MARAVEDIS



Tipo 143

Núm.	Estimación
720.— 1680	1.000
" 721.— 1681	1.000
" 722.— 1682	1.000
" 723.— 1683	1.000
" 724.— 1684	1.000
" 725.— 1685	1.000
" 726.— 1694	1.000
" 727.— 1695	1.000
" 728.— 1696	1.500

CECA DE CUENCA

2 MARAVEDIS



Tipo 144

Núm.	Estimación
729.— 1680	3.200
" 729a.— 1680 (Cáliz invertido)	4.000
" 729b.— 1680 (" a der.)	4.000
" 730.— 1681	3.200
" 731.— 1682	3.200
" 732.— 1683	3.200
" 733.— 1684	3.200
" 734.— 1685	3.200

CECA DE LA GRANADA

2 MARAVEDIS

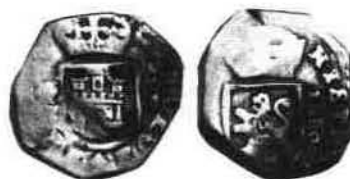

Tipo 145

Núm.	Estimación
735.— 1680	2.200
" 736.— 1681	2.200
" 737.— 1682	3.000
" 738.— 1683	3.000
" 739.— 1684	3.300
" 740.— 1685	3.300
" 740a.— 1686 (Ceca invertida)	4.000

CECA DE IBIZA

CINQUEN



Tipo 146

Núm. 741.— 1686	10.000
-----------------	--------

6 DINEROS



Tipo 147

Núm. 742.— S/F —EBUSI	7.000
" 743.— S/F —EBUS	7.000

CARLOS II

COBRE

CECA DE LINARES



Tipo 147 a.)

(Marca de ceca: S
L)

Núm.	Fecha	Estimación
743a.	1692	1.500
743b.	1693	1.500
743c.	1694.—(Fecha a der. del escudo)	1.500
743d.	1694.—(Fecha en dos partes)	2.500
743e.	1695	1.500
743f.	1696	1.500
743g.	1697	1.500
743h.	1698	1.500
743i.	1699	1.500
743j.	1700	1.500
743k.	1701	3.000

CECA DE MADRID

8 MARAVEDIS



Tipo 148

Núm. 744.—	1691.—	(Acuñadas para el comercio de Orán)	55.000
------------	--------	-------------------------------------	--------

4 MARAVEDIS



Tipo 149

Núm. 745.—	1691.—	(Acuñadas para el comercio de Orán)	40.000
------------	--------	-------------------------------------	--------

CECA DE MADRID (Continuación)

2 MARAVEDIS



Tipo 150

Marca de ceca: MD

Núm.	Fecha	Estimación
746.—	1680	3.200
747.—	1681	3.200
748.—	1682	3.200
749.—	1683	3.200
750.—	1684	3.200
751.—	1686	3.200

CECA DE PALMA DE MALLORCA

DOBLER



a.)

Tipo 151

b.)

Núm. 752.—	S/F.—	(a)	6.500
753.—	S/F.—	(b)	6.500

DINERO



a.)

Tipo 152

b.)

Núm. 754.—	S/F.—	(a)	5.500
755.—	S/F.—	(b)	5.500
756.—	S/F.—	(Busto a der.)	6.500
757.—	S/F.—	(sin monte flordelisado)	10.000
758.—	1679		8.000

CARLOS II

COBRE

CECA DE PAMPLONA

1 MARAVEDI



Tipo 153

Núm. 759.— S/F

Estimación
20.000

CECA DE SEGOVIA

2 MARAVEDIS



Tipo 154

Núm. 760.— 1680
" 761.— 1681
" 762.— 1682
" 763.— 1683
" 764.— 1684
" 765.— 1685
" 766.— 1691

3.000
3.000
3.000
3.000
3.000
3.000
7.000

CECA DE SEVILLA

2 MARAVEDIS



Tipo 155

Núm. 767.— 1680
" 768.— 1681
" 769.— 1682
" 770.— 1683
" 771.— 1684
" 772.— 1685

900
900
900
900
900
900

CECA DE TOLEDO

2 MARAVEDIS



Tipo 156

Núm. 783.— 1680
" 784.— 1681
" 785.— 1682
" 786.— 1683
" 787.— 1684
" 788.— 1685

Estimación
3.200
3.200
3.200
3.200
3.200
3.200

CECA DE TRUJILLO



Tipo 157

(Marca de ceca: R)

Núm. 789.— 1680
" 790.— 1681
" 791.— 1682
" 792.— 1683
" 793.— 1684
" 794.— 1685
" 795.— 1686

3.200
3.200
3.200
3.200
3.200
3.200
5.000

CECA DE VALENCIA

DINERO



Tipo 158

Núm. 796.— 1667
" 797.— 1668
" 798.— 1669

2.500
1.800
1.800

CARLOS II COBRE

CECA DE VALENCIA (Continuación)

Núm.	Estimación
799.— 1670	1.800
" 800.— 1671	1.800
" 801.— 1672	1.800
" 802.— 1673	1.800
" 803.— 1680	3.500
" 804.— 1681	1.800
" 805.— 1682	1.800
" 806.— 1683	2.200
" 807.— 1684	1.800
" 808.— 1685	2.200
" 809.— 1686	2.000
" 810.— 1687	2.000
" 811.— 1688	1.800
" 812.— 1689	2.000
" 813.— 1690	1.800
" 814.— 1691	1.800
" 815.— 1692	1.800
" 816.— 1693	1.800
" 817.— 1694	1.800
" 818.— 1695	1.800
" 819.— 1696	1.800
" 820.— 1697	1.800
" 821.— 1698	1.800
" 822.— 1699	1.800

CECA DE VALLADOLID

2 MARAVEDIS



Tipo 159
(Marca de ceca: VD-L)

Núm. 823.— 1680.—Ceca VLL. Rev. L	3.000
" 824.— 1680.—Ceca VD. Rev. L	3.000
" 825.— 1681.—Ceca VD. Rev. L	3.000
" 826.— 1681.—Ceca Girones. Rev. L	4.500
" 827.— 1682.—Ceca VLL. Rev. L	3.000
" 828.— 1683.—Ceca VLL. Rev. L	3.000
" 829.— 1684.—Ceca VLL. Rev. L	3.000

CECA DE VALLADOLID (Continuación)

Núm.	Estimación
Núm. 830.— 1685.—Ceca Girones. Rev. L	4.500
" 831.— 1685.—Ceca VLL. Rev. L	3.000
" 832.— 1686.—Ceca VLL. Rev. L	3.000

CECA DE ZARAGOZA

DINERO



Tipo 160

Núm. 833.— 1670	1.800
" 834.— 1671	1.800
" 835.— 1672	1.800
" 836.— 1673	1.800
" 837.— 1674	1.800
" 838.— 1675	1.800
" 839.— 1676	1.800
" 840.— 1677	1.800
" 841.— 1678	1.800
" 842.— 1679	1.800
" 843.— 1680	2.500

FELIPE V

(1700-1746)

FELIPE V

ORO-8 ESCUDOS

CECA DE BARCELONA



Tipo 1

Núm. 1.— 1702

Estimación
5.000.000

CECA DE CUENCA



Tipo 2

Núm. 2.— 1725.—JJ

Rarísima

CECA DE MADRID



Tipo 3

Núm. 3.— 1703.—B.R. 3.500.000
 " 4.— 1706.—Y 2.000.000
 " 5.— 1707.—F 2.000.000

Nota: La valoración dependerá de la cantidad de datos visibles.



Tipo 4

(Ceca, valor y ens. en anv.)

Núm. 6.— 1710.—J 6.000.000

CECA DE MADRID (Continuación)



Tipo 5

Núm. 7.— 1711.—J 3.500.000
 " 8.— 1712.—J 3.250.000
 " 9.— 1714.—J 3.250.000

Estimación



Tipo 6

(Ceca, valor y ens. en rev.)

Núm. 10.— 1719.—F 1.600.000
 " 11.— 1720.—J.J. 1.600.000
 " 12.— 1721.—A 1.600.000
 " 13.— 1723.—A 1.600.000
 " 14.— 1725.—A 2.750.000
 " 15.— 1727.—A 2.300.000



Tipo 7

(Valor en anv.)

Núm. 16.— 1728.—J.J. 3.500.000
 " 17.— 1729.—J.J. 3.700.000

FELIPE V

ORO-8 ESCUDOS

CECA DE MADRID (Continuación)



Tipo 8

Núm. 18.— 1729.—J.J.

Estimación

1.300.000



Tipo 9
(Variante Busto)

Núm. 19.— 1729.—J.J.
" 20.— 1730.—J.J.
" 21.— 1730.—J.F.

1.000.000
1.000.000
5.000.000

CECA DE SEGOVIA



Tipo 10

Núm. 22.— 1708.—Y

3.250.000

CECA DE SEGOVIA (Continuación)



Tipo 11
(Variante rev.)

Núm. 23.— 1717.—J

Estimación

3.500.000



Tipo 12
(Variante anv.)

Núm. 24.— 1721.—F.—Es 21/9
" 25.— 1723.—F.—Es 3/1
" 26.— 1723.—F.—Es 23/11

1.250.000
1.250.000
1.250.000

CECA DE SEVILLA



Tipo 13
(Valor VIII.—Ceca y ens. en anv.)

Núm. 27.— 1701.—M

600.000

FELIPE V

ORO-8 ESCUDOS

CECA DE SEVILLA (Continuación)



Tipo 14
(Valor 8.— Ceca y ens. en rev.)

Núm.		Estimación
Núm. 28.—	1701.—M	400.000
" 29.—	1702.—M	500.000
" 30.—	1702.—J	500.000
" 31.—	1703.—J	450.000
" 32.—	1703.—M	700.000
" 33.—	1704.—P	400.000
" 34.—	1705.—P	600.000
" 35.—	1706.—P	650.000
" 36.—	1707.—M	450.000
" 37.—	1708.—M	450.000
" 38.—	1709.—M	500.000
" 39.—	1710.—M	450.000
" 40.—	1711.—M	475.000
" 41.—	1712.—M	450.000
" 42.—	1713.—M	450.000
" 43.—	1714.—M	450.000
" 44.—	1715.—M	700.000
" 45.—	1716.—M	500.000
" 46.—	1717.—M	600.000
" 47.—	1718.—M	500.000
" 48.—	1719.—M	700.000



Tipo 15

Núm. 49.—	1719.—J	500.000
" 50.—	1720.—J	500.000
" 51.—	1721.—J	400.000

CECA DE SEVILLA (Continuación)

Núm.		Estimación
Núm. 52.—	1722.—J	500.000
" 53.—	1723.—J	400.000
" 54.—	1725.—J	650.000
" 55.—	1726.—J	650.000
" 56.—	1727.—J	650.000
" 57.—	1728.—P	600.000
" 58.—	1729.—P	500.000



Tipo 16 a.)



Tipo 16 b.)

Núm. 59.—	1729.—PHILP a.)	575.000
" 60.—	1729.—PHILIP b.)	675.000
" 61.—	1730.—PHILIP b.)	500.000



Tipo 17

Núm. 62.—	1731.—P.A.	675.000
" 63.—	1732.—P.A.	575.000
" 64.—	1733.—P.A.	675.000
" 65.—	1734.—P.A.	600.000
" 66.—	1735.—P.A.	600.000
" 67.—	1736.—P.A.	650.000
" 68.—	1737.—P.J.	800.000
" 69.—	1738.—P.J.	650.000

FELIPE V

ORO-8 ESCUDOS

CECA DE GUATEMALA



Tipo 18

Núm.	Fecha	Estimación
Núm. 70.	1733.—J	4.000.000
" 71.	1734.—J	4.000.000
" 72.	1737.—J	4.000.000
" 73.	1740.—J	4.000.000
" 74.	1741.—J	4.000.000
" 75.	1742.—J	4.000.000
" 76.	1743.—J	4.000.000
" 77.	1745.—J	4.000.000

Nota: Estas son las únicas piezas acuñadas a martillo con el tipo de busto. Su valoración dependerá de la visibilidad de la fecha.

CECA DE LIMA



Tipo 19

Núm. 78.	1701.—H	175.000
" 79.	1702.—H	165.000
" 80.	1703.—H	165.000
" 81.	1704.—H	165.000
" 82.	1705.—H	135.000
" 83.	1706.—R	325.000
" 84.	1707.—H	145.000
" 85.	1707.—H.—(Con cospel y peso de 4 escudos)	600.000
" 86.	1707.—H.—(Con cospel y peso de 2 escudos)	600.000
" 87.	1708.—H	170.000
" 88.	1709.—H	225.000
" 89.	1709.—M	135.000

CECA DE LIMA (Continuación)



Tipo 20

(Fecha repetida final ley. rev.)

Núm.	Fecha	Estimación
Núm. 90.	1710.—H	145.000
" 91.	1710.—M	225.000
" 92.	1711.—M (Final ley. rev.: REX ANO)	135.000
" 93.	1712.—M	135.000
" 94.	1713.—M	225.000
" 95.	1714.—M	135.000
" 96.	1715.—M	135.000



Tipo 21

(Variante rev.)

Núm. 99.	1716.—M	135.000
" 100.	1717.—M	135.000
" 101.	1718.—M	135.000
" 102.	1719.—M	135.000
" 103.	1720.—M	135.000
" 104.	1721.—M	135.000
" 105.	1722.—M	135.000
" 106.	1723.—M	225.000
" 107.	1724.—M	135.000
" 108.	1726.—M	135.000
" 109.	1727.—M	135.000
" 110.	1728.—N	135.000
" 111.	1729.—N	135.000
" 112.	1730.—N	135.000
" 113.	1731.—N	135.000
" 114.	1732.—N	135.000
" 115.	1733.—N	135.000
" 116.	1734.—N	135.000
" 117.	1735.—N	135.000
" 118.	1736.—N	175.000
" 119.	1737.—N	135.000
" 120.	1738.—N	135.000
" 121.	1739.—N	135.000
" 122.	1739.—V	135.000
" 123.	1740.—V	135.000
" 124.	1741.—V	135.000

FELIPE V

ORO-8 ESCUDOS

CECA DE LIMA (Continuación)

	Estimación
Núm. 125.— 1742.—V	135.000
" 126.— 1743.—V	135.000
" 127.— 1744.—V	135.000
" 128.— 1745.—V	135.000
" 129.— 1746.—V	135.000
" 130.— 1747.—V	150.000

Nota: Los núms. 99, 100, 101, 102, 103, 107, 115, 116, 117, 119, 123, existen con variantes de puntuación, y los núms. 104 y 105 existen con variante leyenda.



Tipo 22
Variante con estrellas

Núm. 131.— 1745.—V	170.000
" 132.— 1746.—V	170.000

Nota: El valor de todas las monedas acuñadas a martillo depende de la cantidad de datos visibles.

CECA DE MEXICO



Tipo 23
Ceca \bar{M} (Tipo Real)

Núm. 133.— 1702.—L	7.000.000
--------------------	-----------

CECA DE MEXICO (Continuación)



Tipo 24

	Estimación
Núm. 134.— 1703.—L	375.000
" 135.— 1706.—J	375.000
" 136.— 1708.—J	300.000



Tipo 25
(Tipo Real)

Núm. 137.— 1711.—J	7.000.000
" 138.— 1712.—J	7.000.000



Tipo 25 a.)
(Tipo Real)

Núm. 139.— 1713	7.000.000
-----------------	-----------

FELIPE V

ORO-8 ESCUDOS

CECA DE MEXICO (Continuación)

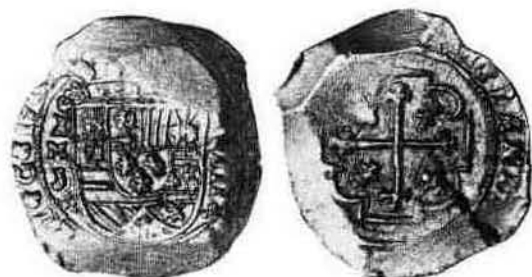

Tipo 26

	Estimación
Núm. 140.— 1711.—J	400.000
" 141.— 1712.—J	400.000
" 142.— 1713.—J	400.000



Tipo 27
Ceca M (Fecha en rev.)

Núm. 143.— 1714.—J	550.000
--------------------	---------



Tipo 28
(Fecha en anv.)

Núm. 144.— 1714.—J	375.000
" 145.— 1715.—J	450.000
" 146.— 1720.—J	450.000
" 147.— 1723.—J	450.000
" 147a.— 1727.—D	550.000
" 148.— 1729.—R	450.000
" 149.— 1730.—R	450.000
" 150.— 1730.—F	450.000
" 151.— 1731.—F	450.000
" 152.— 1732.—F	450.000

Nota: La valoración de todas las monedas acuñadas a martillo depende de la cantidad de datos visibles.

CECA DE MEXICO (Continuación)



Tipo 29
(Tipo Real)

	Estimación
Núm. 153.— 1714.—J	7.000.000



Tipo 30
(Variante corona. Tipo Real)

Núm. 154.— 1715.—J	8.000.000
" 155.— 1717.—J	8.000.000
" 156.— 1718.—J	8.000.000
" 157.— 1723.—J	8.000.000
" 158.— 1728.—D	9.000.000
" 159.— 1729.—R	9.000.000
" 159a.— 1729.—R (29/27)	9.000.000

Nota: El núm. 158 tiene leyenda del rey sobre LVDOVICUS.



Tipo 31
(Sin ens. ni valor)

Núm. 160.— 1732	6.000.000
-----------------	-----------

FELIPE V

ORO-8 ESCUDOS

CECA DE MEXICO (Continuación)



Tipo 32
(Con ens. y valor)

	Estimación
Núm. 161.— 1732.—F	1.500.000
" 162.— 1733.—F	1.000.000

CECA DE SANTA FE



Tipo 34

	Estimación
Núm. 177.— 1744.—M	1.200.000
" 178.— 1746.—S	1.200.000

Nota: La valoración depende de la cantidad de datos visibles.
En este caso concreto especialmente de la fecha.



Tipo 33

Núm. 163.— 1734.—M.F.	500.000
" 164.— 1735.—M.F.	450.000
" 165.— 1736.—M.F.	450.000
" 166.— 1737.—M.F.	650.000
" 167.— 1738.—M.F.	450.000
" 168.— 1739.—M.F.	500.000
" 169.— 1740.—M.F.	500.000
" 170.— 1741.—M.F.	425.000
" 171.— 1742.—M.F.	425.000
" 172.— 1743.—M.F.	425.000
" 173.— 1744.—M.F.	425.000
" 174.— 1745.—M.F.	400.000
" 175.— 1746.—M.F.	550.000
" 176.— 1747.—M.F.	2.000.000

FELIPE V

ORO-4 ESCUDOS

CECA DE CUENCA



Tipo 35

Núm. 179.— 1725.—J.J.

Estimación

Rarisima

CECA DE MADRID



Tipo 36

Núm. 180.— (1707).—F

1.750.000



Tipo 37

Núm. 181.— 1710.—J

4.000.000



Tipo 38

Núm. 182.— 1719.—F
 " 183.— 1723.—A
 " 184.— 1727.—A

625.000
 625.000
 675.000

CECA DE MADRID (Continuación)



Tipo 39

Estimación

Núm. 185.— 1732.—J.F.
 " 186.— 1733.—J.F.
 " 187.— 1734.—J.F.

675.000
 550.000
 450.000

CECA DE PALMA DE MALLORCA



a.)

b.)

Tipo 40

Núm. 188.— 1704 a.)
 " 189.— 1704 b.)

1.600.000
 1.600.000

CECA DE SEGOVIA



Tipo 41

Núm. 190.— 1721.—F

4.000.000

FELIPE V

ORO-4 ESCUDOS

CECA DE SEVILLA



Tipo 42
(Valor III en anv.)

Núm. 191.— 1701.—M	325.000
--------------------	---------



Tipo 43
(Valor 4 en rev.)

Núm. 192.— 1701.—M	400.000
" 193.— 1702.—M	500.000
" 194.— 1703.—J	400.000
" 195.— 1703.—P	300.000
" 196.— 1704.—P	300.000
" 197.— 1705.—P	650.000
" 198.— 1709.—M	550.000
" 199.— 1710.—M	650.000
" 199a.— 1712.—M	650.000
" 200.— 1715.—M	650.000
" 201.— 1717.—M	350.000
" 202.— 1718.—M	300.000



Tipo 44
(Valor III en anv. y 4 en rev.)

Núm. 203.— 1712.—M	350.000
" 204.— 1713.—M	400.000

CECA DE SEVILLA (Continuación)



Tipo 45

Núm. 205.— 1719.—J	350.000
" 206.— 1721.—J	350.000
" 207.— 1723.—J	350.000
" 208.— 1726.—J	425.000
" 209.— 1728.—P	500.000
" 210.— 1729.—P	500.000



Tipo 46

Núm. 211.— 1729	375.000
" 212.— 1730	375.000



Tipo 47

Núm. 213.— 1731.—P.A.	325.000
" 214.— 1732.—P.A.	425.000
" 215.— 1733.—P.A.	700.000

FELIPE V

ORO-4 ESCUDOS

CECA DE VALENCIA



Tipo 48

Núm. 216.— 1707.—F

Estimación

625.000

CECA DE LIMA



Tipo 49

Núm. 217.— 1702.—H

150.000

" 218.— 1704.—H

250.000

" 219.— 1705.—H

250.000

" 220.— 1707.—H

150.000

" 221.— 1710.—H

150.000

" 222.— 1711.—M

250.000

" 223.— 1712.—M

250.000

" 224.— 1736.—N

125.000

" 225.— 1738.—N

125.000

" 226.— 1739.—V

125.000

" 227.— 1740.—V

125.000

Nota: La valoración de las monedas acuñadas a martillo depende de la cantidad de datos visibles.

CECA DE MEXICO



Tipo 50
(Tipo Real)

Ceca $\overset{\circ}{M}$

Núm. 228.— 1711.—J

5.500.000

CECA DE MEXICO (Continuación)



Tipo 51

Núm. 229.— 1706.—J

Estimación

425.000

" 230.— 1711.—J

400.000

" 231.— 1712.—J

400.000



Tipo 52
(Variante rev.)

Núm. 232.— 1713.—J

400.000



Tipo 53
(Variante anv. y rev.)

Ceca $\overset{\circ}{M}$

Núm. 233.— 1714.—J

400.000

" 234.— 1715.—J

500.000

Nota: La valoración de las monedas acuñadas a martillo depende de la cantidad de datos visibles.

FELIPE V

ORO-4 ESCUDOS

CECA DE MEXICO (Continuación)



Tipo 54

Sin ensayador ni valor

Estimación

Núm. 235.— 1732

1.000.000



Tipo 55

Núm. 236.— 1732.—F
" 237.— 1733.—F

450.000
375.000



Tipo 56

Núm. 238.— 1734.—M.F.
" 239.— 1735.—M.F.
" 240.— 1736.—M.F.
" 241.— 1737.—M.F.
" 242.— 1738.—M.F.
" 243.— 1739.—M.F.
" 244.— 1740.—M.F.
" 245.— 1741.—M.F.
" 246.— 1742.—M.F.
" 247.— 1743.—M.F.
" 248.— 1744.—M.F.
" 249.— 1745.—M.F.
" 250.— 1746.—M.F.
" 251.— 1747.—M.F.

350.000
300.000
300.000
300.000
275.000
300.000
325.000
300.000
300.000
300.000
300.000
300.000
300.000
300.000
425.000

CECA DE SANTA FE



a.)



b.)

Tipo 57

Estimación

Núm. 252.— 1740.—M
" 252a.— 1741.—M
" 252b.— 1744.—S
" 253.— 1745.—S ó S.R.
" 254.— 1747.—S.R.

Nota: La valoración depende de la cantidad de datos visibles, y en este caso concreto especialmente de la fecha.

FELIPE V

ORO-2 ESCUDOS

CECA DE MADRID



Tipo 58

Núm. 255.— 1711.—J	350.000
" 256.— 1711.—J.—Redonda	2.000.000
" 257.— 1713.—J	350.000

Estimación

Nota: La valoración de las monedas acuñadas a martillo depende de la cantidad de datos visibles.



Tipo 59

Núm. 258.— 1719.—F	375.000
" 259.— 1721.—A	375.000
" 260.— 1723.—A	375.000
" 261.— 1725.—A	375.000



Tipo 60

Núm. 262.— 1729	175.000
-----------------	---------



Tipo 61
(Variante busto)

Núm. 263.— 1730	125.000
-----------------	---------

CECA DE MADRID (Continuación)



Tipo 62

Núm. 264.— 1731.—F	150.000
" 265.— 1731.—J.F.—Ensayador, al lado derecho de la ceca	300.000
" 266.— 1731.—J.F.—Ensayador, uno a cada lado de la ceca	100.000
" 267.— 1732.—J.F.	70.000
" 268.— 1733.—J.F.	70.000
" 269.— 1734.—J.F.	100.000

Estimación

CECA DE PALMA DE MALLORCA



Tipo 63

Núm. 270.— 1704	1.300.000
-----------------	-----------



Tipo 64

Núm. 271.— 1723	1.500.000
-----------------	-----------



Tipo 65

Núm. 272.— 1723	1.100.000
-----------------	-----------

FELIPE V

ORO-2 ESCUDOS

CECA DE PALMA DE MALLORCA (Continuación)



Tipo 66

Núm. 273.— 1723	1.100.000
" 274.— 1726	1.600.000

CECA DE SEVILLA



Tipo 67
(Valor II)

Núm. 275.— 1701.—M	250.000
--------------------	---------



a.) b.)
(Valor 2) Tipo 68 (Valor 1)

Núm. 276.— 1701.—M.—a	340.000
" 277.— 1703.—J.—b	240.000
" 278.— 1704.—P.—a.—4 invertido	175.000
" 279.— 1704.—P.—a.—4 normal	175.000
" 280.— 1706.—P.—a	210.000



Tipo 69
(Valor II en anv. y valor 2 en rev.)

Núm. 281.— 1711.—M	210.000
" 282.— 1712.—M	210.000
" 283.— 1714.—M	210.000
" 284.— 1717.—M	325.000
" 285.— 1718.—M	250.000

CECA DE SEVILLA (Continuación)



Tipo 70

Núm. 286.— 1720.—J	210.000
" 287.— 1721.—J	210.000
" 288.— 1722.—J	250.000
" 289.— 1723.—J	175.000
" 290.— 1726.—J	175.000

Estimación



Tipo 71

Núm. 291.— 1730	100.000
-----------------	---------



Tipo 72

Núm. 292.— 1731.—P.A.	100.000
" 293.— 1732.—P.A.	75.000
" 294.— 1733.—P.A.	100.000
" 295.— 1734.—P.A.	60.000
" 296.— 1735.—A.P.	60.000
" 297.— 1736.—A.P.	100.000
" 298.— 1737.—P.J.	325.000
" 299.— 1739.—P.J.	100.000
" 300.— 1740.—P.J.	55.000
" 301.— 1741.—P.J.	55.000
" 302.— 1742.—P.J.	55.000

FELIPE V

ORO-2 ESCUDOS

CECA DE VALENCIA



Tipo 73

Núm. 303.— 1707.—F

Estimación

380.000

CECA DE LIMA



Tipo 74

Núm. 304.— 1702.—H	55.000
" 305.— 1703.—H	60.000
" 306.— 1704.—H	60.000
" 307.— 1705.—H	60.000
" 308.— 1707.—H	60.000
" 309.— 1708.—H	60.000
" 310.— 1709.—M	60.000
" 311.— 1710.—H	60.000
" 312.— 1711.—M	60.000
" 313.— 1712.—M	60.000
" 314.— 1713.—M	70.000
" 315.— 1714.—M	85.000
" 316.— 1715.—M	60.000
" 317.— 1716.—M	60.000
" 318.— 1720.—M	60.000
" 319.— 1721.—M	80.000
" 320.— 1723.—M	80.000
" 321.— 1728.—M	70.000
" 322.— 1733.—N	70.000
" 323.— 1735.—N	60.000
" 324.— 1736.—N	70.000
" 325.— 1741.—V	60.000
" 326.— 1744.—V	70.000

CECA DE LIMA (Continuación)



Tipo 75

Rev.: pertenece a un cuño de plata:
3 cifras

Núm. 327.— 1716.—M

Estimación

200.000

Nota: La valoración de las monedas acuñadas a martillo depende de la cantidad de datos visibles.



Tipo 76

Núm. 328.— 1723.—M

375.000

CECA DE MEXICO



Tipo 77

(Ceca M)

Núm. 329.— 1704.—L

175.000

" 330.— 1708.—J

175.000

" 331.— 1710.—J

125.000



Tipo 78

(Variante rev.)

Núm. 332.— 1712.—J

125.000

" 333.— 1713.—J

125.000

FELIPE V

ORO-2 ESCUDOS

CECA DE MEXICO (Continuación)



Tipo 79
(Tipo Real)

Núm. 334.— 1711.—J	4.500.000
" 335.— 1712.—J	4.000.000



Tipo 80
(Ceca M)

Núm. 336.— 1714.—J	90.000
" 337.— 1717.—J	125.000
" 338.— 1722.—J	175.000
" 339.— 1729.—J	150.000
" 340.— 1731.—J	150.000
" 341.— 1731.—F	200.000
" 342.— Fecha invisible.—D	175.000

Nota: La valoración de las monedas acuñadas a martillo depende de la cantidad de datos visibles.



Tipo 81

Núm. 343.— 1732.—F	275.000
" 344.— 1733.—F	225.000

CECA DE MEXICO (Continuación)



Tipo 82

	Estimación
Núm. 345.— 1734.—M.F.	160.000
" 346.— 1735.—M.F.	160.000
" 347.— 1736.—M.F.	140.000
" 348.— 1737.—M.F.	160.000
" 349.— 1738.—M.F.	140.000
" 350.— 1739.—M.F.	160.000
" 351.— 1740.—M.F.	140.000
" 352.— 1741.—M.F.	140.000
" 353.— 1742.—M.F.	140.000
" 354.— 1743.—M.F.	160.000
" 355.— 1744.—M.F.	160.000
" 356.— 1745.—M.F.	160.000
" 357.— 1746.—M.F.	100.000
" 358.— 1747.—M.F.	175.000

CECA DE SANTA FE



Tipo 83

Núm. 359.— 1701.—A	175.000
" 360.— 1719.—A	100.000
" 361.— 1720.—A	100.000
" 362.— 1723.—S	100.000
" 363.— 1726.—S	100.000
" 364.— 1727.—S	100.000
" 364a.— 1728.—S	125.000
" 365.— 1729.—S	110.000
" 366.— 1730.—S	95.000
" 367.— 1731.—S	95.000
" 368.— 1732.—M	95.000
" 369.— 1733.—M	95.000
" 370.— 1734.—M	95.000
" 371.— 1735.—M	95.000
" 372.— 1736.—M	95.000
" 373.— 1737.—M	125.000
" 374.— 1738.—M	125.000
" 375.— 1739.—M	125.000
" 376.— 1740.—M	95.000
" 377.— 1741.—M	95.000
" 378.— 1743.—M	95.000
" 379.— 1747.—S.R.	95.000
" 380.— 1748.—S.R.	95.000

Nota: La valoración dependerá de la cantidad de datos visibles; en este caso concreto especialmente de la fecha.

FELIPE V

ORO-1 ESCUDO

CECA DE MADRID



Tipo 84

Núm. 381.— 1719.—F	325.000
" 382.— 1721.—A	225.000
" 383.— 1723.—A	225.000
" 384.— 1727.—A	275.000



Tipo 85

Núm. 385.— 1729	125.000
" 386.— 1730	125.000



Tipo 86

Núm. 387.— 1733.—J.F.	80.000
" 388.— 1735.—J.F.	70.000
" 389.— 1736.—J.F.	80.000
" 390.— 1737.—J.F.	140.000
" 391.— 1738.—J.F.	140.000
" 392.— 1739.—J.F.	80.000
" 393.— 1740.—J.F.	45.000
" 394.— 1741.—J.F.	45.000
" 395.— 1742.—J.F.	55.000
" 396.— 1742.—J.A.	175.000

CECA DE PALMA DE MALLORCA



Tipo 87

Núm. 397.— s/f.	1.300.000
-----------------	-----------

CECA DE PALMA DE MALLORCA (Continuación)



Tipo 88

Núm. 398.— s/f.	Estimación	1.100.000
-----------------	------------	-----------

CECA DE SEVILLA



Tipo 89

Núm. 399.— 1701.—M	120.000
" 400.— 1712.—M	100.000



Tipo 90

(Ceca y ens. a izq. del escudo)

Núm. 401.— 1703.—M	175.000
--------------------	---------



Tipo 91

Valor I en reverso

Núm. 402.— 1704.—P	120.000
" 403.— 1705.—P	140.000
" 404.— 1706.—P	140.000

FELIPE V

ORO-1 ESCUDO

CECA DE SEVILLA (Continuación)



Tipo 92

Ceca, ensayador y valor en anverso

Núm. 405.— 1712.—M	175.000
" 406.— 1717.—M	200.000
" 407.— 1719.—M	180.000



Tipo 93

Núm. 408.— 1720.—J	100.000
" 409.— 1721.—J	100.000
" 410.— 1722.—J	100.000
" 411.— 1723.—J	100.000
" 412.— 1726.—J	100.000



Tipo 94

Núm. 413.— 1729	110.000
" 414.— 1730	110.000



Tipo 95

Núm. 415.— 1731.—P.A.	90.000
" 416.— 1732.—P.A.	70.000
" 417.— 1733.—P.A.	70.000
" 418.— 1736.—A.P.	90.000
" 419.— 1738.—P.J.	50.000
" 420.— 1739.—P.J.	50.000
" 421.— 1741.—P.J.	50.000

Estimación

CECA DE VALENCIA



Tipo 96

Núm. 422.— 1700 (PHILIPUS IIII)

Estimación
1.100.000

CECA DE LIMA



Tipo 97

Núm. 423.— 1702.—H	75.000
" 424.— 1703.—H	75.000
" 425.— 1704.—H	75.000
" 426.— 1705.—H	75.000
" 427.— 1706.—H	75.000
" 428.— 1707.—H	75.000
" 429.— 1708.—H	75.000
" 430.— 1709.—M	75.000
" 431.— 1710.—M	75.000
" 432.— 1711.—M	75.000
" 433.— 1712.—M	75.000
" 434.— 1713.—M	75.000
" 435.— 1714.—M	75.000
" 436.— 1715.—M	75.000
" 437.— 1716.—M	75.000
" 438.— 1717.—M	75.000
" 439.— 1718.—M	75.000
" 440.— 1719.—M	75.000
" 441.— 1720.—M	75.000
" 442.— 1721.—M	75.000
" 443.— 1722.—M	75.000
" 444.— 1723.—M	75.000
" 445.— 1724.—M	75.000
" 446.— 1725.—M	75.000
" 447.— 1726.—M	75.000
" 448.— 1727.—M	75.000
" 449.— 1728.—N	75.000
" 450.— 1729.—N	75.000
" 451.— 1730.—N	75.000
" 451a.— 1732.—N	90.000
" 451b.— 1733.—N	90.000
" 452.— 1736.—N	85.000
" 453.— 1738.—N	75.000
" 454.— 1740.—V	85.000
" 455.— 1742.—V	75.000
" 456.— 1743.—V	85.000
" 457.— 1744.—V	80.000
" 458.— 1745.—V	75.000

Nota: La valoración de las monedas acuñadas a martillo depende de la cantidad de datos visibles.

FELIPE V

ORO-1 ESCUDO

CECA DE MEXICO



a.) Tipo 98
(Ceca M)

Núm.	Fecha	Estimación
459.	1702.—L.—a)	100.000
460.	1703.—L.—a)	100.000
461.	1704.—L.—a)	100.000
462.	1707.—J.—a)	100.000
463.	1708.—J.—a)	100.000
464.	1709.—J.—a)	100.000
465.	1710.—J.—a)	100.000
466.	1711.—J.—a)	70.000
467.	1711.—J.—b)	275.000

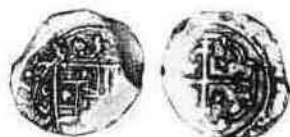

Tipo 99
(Ceca M)

468.	1712.—J	100.000
469.	1713.—J	100.000
470.	1714.—J	70.000
471.	1715.—J	100.000
472.	1727.—J	100.000
473.	1728.—J	160.000

Nota: Existen variantes en el reverso del año 1712. La valoración de todas las monedas acuñadas a martillo depende de la cantidad de datos visibles.



Tipo 100
(Tipo Real)

474.	1714.—J	3.000.000
475.	1715.—J	3.200.000

CECA DE MEXICO (Continuación)



Tipo 101

Núm.	Fecha	Estimación
476.	1732.—F	140.000
477.	1733.—F	85.000
478.	1734.—M.F.	60.000
479.	1735.—M.F.	45.000
480.	1736.—M.F.	50.000
481.	1737.—M.F.	50.000
482.	1738.—M.F.	45.000
483.	1739.—M.F.	75.000
484.	1740.—M.F.	70.000
485.	1741.—M.F.	50.000
486.	1742.—M.F.	75.000
487.	1743.—M.F.	50.000
488.	1744.—M.F.	50.000
489.	1745.—M.F.	40.000
490.	1746.—M.F.	50.000
491.	1747.—M.F.	120.000

CECA DE SANTA FE



a.)



b.)

Tipo 102

492.	1729.—S	70.000
493.	1730.—S	70.000
494.	1732.—M	70.000
494a.	1735.—M	80.000
495.	1736.—M	65.000
496.	1740.—M	70.000
497.	1741.—M	65.000
498.	1742.—M	70.000
499.	1745.—S	70.000

Nota: La valoración depende de la cantidad de datos visibles; en este caso concreto especialmente de la fecha.

FELIPE V

ORO-MEDIO ESCUDO

CECA DE MADRID



Tipo 103

Núm. 500.— 1738.—J.F.

Estimación

700.000



Tipo 104

Núm. 501.— 1742.—J.A.

23.000

" 502.— 1743.—J.A.

13.000

" 503.— 1744.—J.A.

19.000

" 504.— 1744.—A.J.

14.000

" 505.— 1745.—A.J.

12.000

" 506.— 1746.—A.J.

48.000

CECA DE PALMA DE MALLORCA



Tipo 105

Núm. 507.— s/f.

1.850.000



Tipo 106

Núm. 508.— 1703

650.000

CECA DE SEVILLA



Tipo 107

Núm. 509.— 1738.—P.J.

Estimación

700.000



Tipo 108

Núm. 510.— 1742.—J.P.

75.000

" 511.— 1742.—P.J.

23.000

" 512.— 1743.—P.J.

14.000

" 513.— 1744.—P.J.

15.000



Tipo 109

Núm. 514.— 1744.—P.J.

12.000

" 515.— 1745.—P.J.

13.000

" 516.— 1746.—P.J.

65.000

FELIPE V

PLATA-REAL DE A 8

CECA DE MADRID



Tipo 110

Núm.	Fecha	Letra	Estimación
Núm. 517.	1704.	B.R.	230.000
" 518.	1706.	J	180.000
" 519.	1706.	Y	180.000
" 519a.	1706.	B	225.000
" 520.	1707.	B	180.000
" 521.	1709.	J	115.000

Nota: La valoración de las monedas acuñadas a martillo depende de la cantidad de datos visibles.

CECA DE MADRID (Continuación)



Tipo 113

Leyenda: U en anv. y rev.

Núm.	Fecha	Letra	Estimación
Núm. 527.	1711.	J	100.000
" 528.	1713.	J	115.000



Tipo 111

Núm. 522.	1709.	J	150.000
-----------	-------	---	---------

Nota: Existe coincidente y no coincidente.



Tipo 114

Núm. 522a.	1709.	J	175.000
" 523.	1710.	J	100.000
" 524.	1710.	J.—Canto sin cordoncillo	115.000
" 525.	1711.	J.—Leyenda: V en anv. y rev.	100.000
" 526.	1711.	J.—Leyenda: V en anv. y U en rev.	140.000

Núm. 529.	1711.	J	90.000
" 530.	1712.	J	120.000
" 531.	1713.	J	160.000
" 532.	1714.	J	110.000
" 532a.	1714.	J (14/11)	115.000
" 533.	1715.	J	120.000
" 534.	1716.	J	160.000

FELIPE V

PLATA-REAL DE A 8

CECA DE MADRID (Continuación)



Tipo 115

Núm.	Fecha	Moneda	Estimación
Núm. 535.	1728.	J.J.	70.000
" 536.	1729.	J.J.	60.000
" 537.	1730.	J.F.	70.000
" 538.	1731.	J.F.	70.000
" 539.	1731.	F	80.000
" 540.	1732.	F	60.000
" 541.	1732.	J.F.	70.000
" 542.	1734.	J.F.	70.000
" 543.	1740.	J.F.	90.000

Nota: El núm. 536 existe con el 9 de la fecha recto y curvo.

CECA DE SEGOVIA



Tipo 116

Núm. 544.	1727.	F	115.000
" 545.	1728.	F	70.000
" 546.	1729.	F	120.000

CECA DE SEVILLA



Tipo 117

Núm.	Fecha	Moneda	Ceca	Estimación
Núm. 547.	1701.	M.	Ceca a la derecha ensayador izquierda	140.000
" 548.	1701.	M.	Ceca izquierda, ensayador derecha	140.000



Tipo 118

Núm. 549.	1702.	M	175.000
" 549a.	1704.	M	185.000



Tipo 119

Núm. 550.	1704.	P	375.000
" 551.	1705.	P	330.000
" 551a.	1705.	P.—(05/04)	340.000
" 552.	1706.	P	330.000
" 553.	1706.	P.—Ceca y ens. a la izq. valor a derecha	375.000
" 554.	1707.	M	330.000
" 555.	1708.	M	375.000
" 555a.	1708.	M.—(08/07)	380.000
" 556.	1709.	M	330.000
" 556a.	1709.	M.—(09/08)	340.000
" 557.	1711.	M	330.000
" 558.	1711.	M (Valor IIIV)	425.000
" 559.	1713.	M	375.000

FELIPE V

PLATA-REAL DE A 8

CECA DE SEVILLA (Continuación)



Tipo 120

Estimación

Núm. 560.— 1718.—M.—Cuarteles normales	40.000
" 561.— 1718.—M.—Cuarteles centrales cambiados	60.000



Tipo 121

Núm. 562.— 1728.—P	70.000
563.— 1729.—P	65.000



Tipo 122

Núm. 564.— 1729	110.000
" 565.— 1730	85.000

CECA DE SEVILLA (Continuación)



Tipo 123

Estimación

Núm. 566.— 1731.—P.A.

125.000



Tipo 124

Núm. 567.— 1731.—P.A.	75.000
" 568.— 1732.—P.A.	45.000
" 569.— 1733.—P.A.	45.000
" 570.— 1734.—P.A.	30.000
" 571.— 1735.—P.A.	45.000
" 572.— 1735.—A.P.	70.000
" 573.— 1736.—A.P.	90.000

CECA DE ZARAGOZA



Tipo 125

Núm. 574.— 1707

1.000.000

Nota: Estas piezas acostumbradas a encontrarse faltando el año, o parte de él. Cuando el año está completo son más raras que el tipo 126 y su valoración superior.

FELIPE V

PLATA-REAL DE A 8

CECA DE ZARAGOZA (Continuación)



Tipo 126

Núm. 575.— 1707.—Redondo

Estimación

1.900.000

CECA DE GUATEMALA



Tipo 127

Núm. 576.— 1733.—J	65.000
" 577.— 1734.—J	45.000
" 578.— 1735.—J	65.000
" 579.— 1736.—J	65.000
" 580.— 1737.—J	45.000
" 581.— 1738.—J	35.000
" 582.— 1739.—J	25.000
" 583.— 1740.—J	35.000
" 583a.— 1740.—J.—(40/39)	40.000
" 584.— 1741.—J	35.000
" 585.— 1742.—J	35.000
" 586.— 1743.—J	35.000
" 586a.— 1743.—J.—(43/37)	40.000
" 587.— 1744.—J	35.000
" 588.— 1745.—J	35.000
" 589.— 1746.—J	35.000

Nota: La valoración de las monedas acuñadas a martillo depende de la cantidad de datos visibles.

CECA DE LIMA



Tipo 128
(Tipo Real)

Estimación

Núm. 589a.— 1701.—H.—(01/00)	275.000
" 590.— 1704.—H	250.000
" 591.— 1722.—M	250.000
" 592.— 1723.—M	250.000
" 592a.— 1726.—M	275.000
" 593.— 1728.—N	220.000
" 593a.— 1735.—N	275.000
" 594.— 1736.—N	220.000
" 595.— 1738.—N	250.000



Tipo 129

Núm. 596.— 1701.—H	23.000
" 597.— 1702.—H	23.000
" 598.— 1703.—H	21.000
" 599.— 1704.—H	23.000
" 600.— 1705.—H	23.000
" 600a.— 1705.—H.—(05/04)	23.000
" 601.— 1706.—R	23.000
" 602.— 1707.—H	23.000
" 603.— 1708.—H	23.000
" 604.— 1709.—H	23.000
" 605.— 1709.—M	23.000
" 606.— 1710.—M	23.000
" 606a.— 1710.—H	26.000
" 607.— 1711.—M	21.000
" 608.— 1714.—M	23.000
" 608a.— 1714.—M.—(14/13)	23.000
" 609.— 1715.—M	23.000
" 610.— 1717.—M	23.000
" 611.— 1718.—M	23.000
" 612.— 1719.—M	23.000
" 613.— 1720.—M	23.000
" 614.— 1721.—M	23.000
" 615.— 1722.—M	23.000

FELIPE V

PLATA-REAL DE A 8

CECA DE LIMA (Continuación)

Núm.	Fecha	Letra	Estimación
616.	1723.	M	23.000
617.	1724.	M	27.000
618.	1727.	M	23.000
619.	1728.	N	18.000
619a.	1729.	M	27.000
619b.	1729.	N	27.000
620.	1730.	N	18.000
621.	1731.	N	18.000
622.	1732.	N	18.000
623.	1733.	N	18.000
624.	1734.	N	18.000
625.	1735.	N	18.000
626.	1736.	N	18.000
627.	1737.	N	18.000
628.	1738.	N	18.000
629.	1739.	N	18.000
629a.	1739.	V	27.000
630.	1740.	N	18.000
631.	1740.	V	18.000
631a.	1740.	N en anv. V en rev.	40.000
632.	1741.	V	18.000
633.	1742.	V	18.000
634.	1743.	V	18.000
635.	1744.	V	18.000
636.	1745.	V	18.000
637.	1746.	V	18.000

Nota: La valoración de las monedas acuñadas a martillo depende de la cantidad de datos visibles.

CECA DE MEXICO



Tipo 130
(Tipo Real)

Num. 638.	1702.	L	1.200.000
639.	1703.	L	1.200.000
640.	1705.	J	1.200.000
641.	1711.	J	1.100.000
641a.	1713.	J	1.300.000
642.	1714.	J	1.100.000
643.	1715.	J	1.100.000
643a.	1716.	J	1.300.000
644.	1717.	J	1.000.000

CECA DE MEXICO (Continuación)

Núm.	Fecha	Letra	Estimación
644a.	1719.	J	1.300.000
645.	1722.	J	1.000.000
646.	1723.	J	1.000.000
647.	1724.	D	1.000.000
648.	1726.	D (PHILIPVS sobre LVDOVICVC)	1.200.000
649.	1727.	D	1.000.000
649a.	1727.	D.-(27/25)	1.000.000
650.	1729.	R	1.000.000
651.	1730.	R	1.200.000
652.	1730.	G	1.000.000
653.	1733.	M.F.	1.000.000



Tipo 131
(Forma corazón)

Núm. 654.— 1726.—D 1.300.000



Tipo 132

Núm. 655.	1701.	L	45.000
656.	1702.	L	45.000
657.	1703.	L	45.000
658.	1704.	L	50.000
659.	1705.	L	55.000
660.	1705.	J	45.000
661.	1707.	J	50.000
662.	1708.	J	45.000
663.	1709.	J	45.000

FELIPE V

PLATA-REAL DE A 8

CECA DE MEXICO (Continuación)

Núm.	Fecha	Estimación
Núm. 664.—	1711.—J	35.000
" 665.—	1712.—J	35.000
" 665a.—	1712.—J.—(12/10)	35.000
" 666.—	1713.—J	35.000
" 667.—	1714.—J	35.000
" 668.—	1715.—J	35.000
" 669.—	1716.—J	35.000
" 670.—	1717.—J	35.000
" 671.—	1718.—J	35.000
" 672.—	1719.—J	35.000
" 673.—	1720.—J	35.000
" 674.—	1721.—J	35.000
" 675.—	1722.—J	35.000
" 676.—	1723.—J	35.000
" 677.—	1724.—D	35.000
" 678.—	1727.—D	35.000
" 678a.—	1727.—D.—(27/25)	35.000
" 679.—	1729.—R	35.000
" 680.—	1730.—R	35.000
" 681.—	1730.—F	35.000
" 682.—	1730.—G	35.000
" 683.—	1731.—F	35.000
" 683a.—	1731.—F.—(31/29)	35.000
" 683b.—	1731.—F.—(31/30)	35.000
" 684.—	1731.—J	35.000
" 685.—	1732.—F	55.000
" 686.—	1733.—F	55.000
" 686a.—	1733.—F.—(33/32)	55.000



Tipo 133
(Tipo Real)

Núm. 687.— 1733.—M.F. 1.000.000



Tipo 134
(Ceca izq. del escudo)

Núm. 688.— 1733.—F 200.000

CECA DE MEXICO (Continuación)



Tipo 135
(Ceca a der. del escudo)

Núm.	Fecha	Estimación
Núm. 689.—	1733.—F	110.000
" 690.—	1733.—M.F.	40.000
" 691.—	1734.—M.F.	70.000
" 691a.—	1734.—M.F.—(34/33)	70.000



Tipo 136
(Ceca R)

Núm. 692.—	1732.—F	850.000
" 693.—	1733.—F	700.000
" 694.—	1733.—M.F.	650.000



Tipo 137
(Ceca M.X.)

Núm. 695.—	1733.—F	750.000
" 695a.—	1733.—F.—(33/32)	750.000
" 696.—	1733.—M.F.	700.000

Nota: Estas piezas existen procedentes de hallazgos marítimos, con oxidaciones, bajando muchísimo su estimación.

FELIPE V

PLATA-REAL DE A 8

CECA DE MEXICO (Continuación)



Tipo 138

Núm.	Year	M.F.	Estimación
697.	1734.	—M.F.	37.000
697a.	1734.	—M.F.—(34/33)	35.000
698.	1735.	—M.F.	22.000
699.	1736.	—M.F.	22.000
700.	1737.	—M.F.	22.000
701.	1738.	—M.F.	18.000
701a.	1738.	—M.F.—(38/37)	18.000
702.	1739.	—M.F.	18.000
702a.	1739.	—M.F.—(39/37)	18.000
702b.	1739.	—M.F.—(39/38)	18.000
703.	1740.	—M.F.	18.000
703a.	1740.	—M.F.—(40/39)	18.000
704.	1741.	—M.F.	18.000
705.	1742.	—M.F.	18.000
705a.	1742.	—M.F.—(42/41)	18.000
706.	1743.	—M.F.	18.000
706a.	1743.	—M.F.—(43/42)	18.000
707.	1744.	—M.F.	18.000
707a.	1744.	—M.F.—(44/43)	18.000
708.	1745.	—M.F.	18.000
709.	1746.	—M.F.	18.000
709a.	1746.	—M.F. (Error: VTRVQVE)	27.000
710.	1747.	—M.F.	27.000

CECA DE POTOSI (Continuación)

Núm.	Year	M.F.	Estimación
715.	1706.	—Y	125.000
716.	1707.	—Y	90.000
716a.	1708.	—Y	120.000
717.	1709.	—Y	120.000
717a.	1710.	—Y	120.000
717b.	1711.	—Y	120.000
718.	1712.	—Y	90.000
718a.	1713.	—Y	120.000
718b.	1714.	—Y	120.000
718c.	1715.	—Y	120.000
719.	1716.	—Y	95.000
719a.	1717.	—Y	120.000
720.	1718.	—Y	95.000
720a.	1719.	—Y	120.000
721.	1720.	—Y	95.000
722.	1721.	—Y	95.000
722a.	1722.	—Y	120.000
723.	1723.	—Y	80.000
723a.	1724.	—Y	120.000
724.	1726.	—Y	110.000
725.	1727.	—Y	130.000
726.	1729.	—M	80.000
727.	1730.	—M	80.000
728.	1731.	—M	90.000
729.	1733.	—YA	95.000
730.	1734.	—E	95.000
731.	1735.	—E	130.000
731a.	1737.	—M	135.000
732.	1738.	—M	130.000
733.	1739.	—M	130.000
733a.	1740.	—M	135.000
734.	1740.	—P	80.000
734a.	1741.	—P	120.000
735.	1742.	—P	80.000
735a.	1742.	—C	130.000
735b.	1743.	—C	130.000
736.	1744.	—q	80.000
737.	1746.	—q	130.000

CECA DE POTOSI



Tipo 139
(Tipo Real)

Núm. 711.	1702.	—Y	70.000
712.	1703.	—Y	120.000
713.	1704.	—Y	150.000
714.	1705.	—Y	125.000



Tipo 140
(Forma corazón)

Núm. 738.	1704.	—Y	425.000
739.	1706.	—Y	425.000

FELIPE V

PLATA-REAL DE A 8

CECA DE POTOSI (Continuación)

Núm.	Fecha	Estimación
740.—	1708.—Y	475.000
741.—	1709.—Y	525.000
741a.—	1715.—Y	525.000
742.—	1716.—Y	425.000
743.—	1721.—Y	525.000
744.—	1729.—M	435.000
745.—	1724.—E	450.000



Tipo 141

746.—	1701.—F	37.000
747.—	1701.—Y	20.000
748.—	1702.—Y	17.000
749.—	1703.—Y	20.000
750.—	1704.—Y	20.000
751.—	1705.—Y	20.000
752.—	1706.—Y	20.000
753.—	1707.—Y	20.000
754.—	1708.—Y	20.000
755.—	1709.—Y	20.000
756.—	1710.—Y	27.000
757.—	1711.—Y	27.000
758.—	1712.—Y	27.000
759.—	1713.—Y	37.000
760.—	1714.—Y	20.000
761.—	1715.—Y	20.000
762.—	1716.—Y	27.000
763.—	1717.—Y	27.000
764.—	1718.—Y	27.000
765.—	1719.—Y	20.000
766.—	1720.—Y	27.000
767.—	1721.—Y	20.000
768.—	1722.—Y	27.000
769.—	1723.—Y	27.000
770.—	1724.—Y	27.000
770a.—	1725.—Y	30.000
771.—	1728.—M	20.000
772.—	1729.—M	20.000
773.—	1730.—M	17.000
774.—	1731.—M	17.000
775.—	1732.—M	27.000
776.—	1732.—YA	27.000
777.—	1733.—YA	17.000
778.—	1733.—E	17.000
779.—	1734.—E	27.000
781.—	1734.—E.—Con cospel de real de a 4	60.000

CECA DE POTOSI (Continuación)

Núm.	Fecha	Estimación
782.—	1735.—E	17.000
783.—	1736.—E	17.000
784.—	1737.—E	17.000
785.—	1737.—M	17.000
786.—	1738.—M	17.000
787.—	1739.—M	17.000
788.—	1740.—M	17.000
789.—	1740.—P	20.000
790.—	1741.—P	17.000
791.—	1742.—P	20.000
792.—	1742.—C	20.000
793.—	1743.—C	17.000
794.—	1744.—C	27.000
795.—	1744.—q	17.000
796.—	1745.—q	17.000
797.—	1746.—q	17.000

Nota: La valoración de las monedas acuñadas a martillo depende de la cantidad de datos visibles.

CECA DE SANTA FE



Tipo 142

Núm. 798.— 1721.—A.R.C. 800.000



Tipo 142 a.)

Núm. 799.— 1722.—S.A.N. 800.000

FELIPE V

PLATA-REAL DE A 8

CECA DE SANTA FE (Continuación)



Tipo 143

Estimación

Núm. 800.— 1742.—M

800.000

Nota: La valoración depende de la cantidad de datos visibles,
y en este caso concreto especialmente de la fecha.

FELIPE V

PLATA-REAL DE A 4

CECA DE MADRID



Tipo 144

Estimación

Núm. 801.— 1704.—BR

260.000



Tipo 145

Núm. 802.— 1709.—J

55.000



Tipo 146

Núm. 803.— 1709.—J

325.000



Tipo 147

Núm. 804.— 1728.—J.J.
 " 805.— 1731.—F.
 " 806.— 1732.—J.F.
 " 807.— 1734.—J.F.
 " 808.— 1735.—J.F.
 " 809.— 1737.—J.F.
 " 810.— 1738.—J.F.
 " 811.— 1740.—J.F.

70.000
 80.000
 55.000
 45.000
 45.000
 45.000
 45.000
 45.000
 40.000

CECA DE SEGOVIA



Tipo 148

Estimación

Núm. 812.— 1728.—F

55.000

" 813.— 1729.—F

65.000

CECA DE SEVILLA



Tipo 149

Núm. 814.— 1701.—M

110.000



Tipo 150

Núm. 815.— 1704.—P

500.000

" 815a.— 1705.—P

500.000



Tipo 151

(Variante orla rev.)

Núm. 816.— 1709.—M

150.000

FELIPE V PLATA-REAL DE A 4

CECA DE SEVILLA (Continuación)



Tipo 152

	Estimación
Núm. 817.— 1718.—M	23.000
" 818.— 1718.—M.—4 invertido	18.000
" 819.— 1718.—M.—Cuarteles centrales cambiados	18.000

CECA DE SEVILLA (Continuación)



Tipo 155

	Estimación
Núm. 823.— 1731.—P.A.	33.000
" 824.— 1732.—P.A.	50.000
" 825.— 1733.—P.A.	40.000
" 826.— 1734.—P.A.	40.000
" 827.— 1735.—P.A.	45.000
" 828.— 1737.—P.J.	45.000
" 829.— 1738.—P.J.	35.000

CECA DE VALENCIA



Tipo 153

Núm. 820.— 1728.—P	50.000
" 821.— 1729.—P	50.000



Tipo 156

Núm. 830.— 1708.—F	500.000
--------------------	---------

CECA DE ZARAGOZA



Tipo 154

Núm. 822.— 1730	85.000
-----------------	--------



Tipo 157

Núm. 831.— 1707	900.000
-----------------	---------

FELIPE V

PLATA-REAL DE A 4

CECA DE GUATEMALA



Tipo 158

Núm.		Estimación
Núm.	832.— 1733.—J	37.000
"	833.— 1734.—J	32.000
"	834.— 1735.—J	32.000
"	835.— 1736.—J	32.000
"	836.— 1737.—J	32.000
"	837.— 1738.—J	27.000
"	838.— 1739.—J	27.000
"	839.— 1740.—J	27.000
"	840.— 1742.—J	27.000
"	841.— 1744.—J	27.000
"	842.— 1746.—J	27.000

Nota: La valoración de las monedas acuñadas a martillo depende de la cantidad de datos visibles.

CECA DE LIMA



Tipo 159

Núm.	843.— 1701.—H	20.000
"	844.— 1702.—H	20.000
"	845.— 1703.—H	20.000
"	846.— 1704.—H	20.000
"	847.— 1705.—H	20.000
"	848.— 1709.—M	20.000
"	849.— 1710.—H	20.000
"	850.— 1717.—M	20.000
"	851.— 1719.—M	20.000
"	852.— 1720.—M	20.000
"	853.— 1721.—M	20.000
"	854.— 1723.—M	20.000
"	855.— 1724.—M	20.000
"	856.— 1727.—M	20.000

CECA DE LIMA (Continuación)

Estimación

Núm.	857.— 1728.—N	20.000
"	858.— 1729.—N	20.000
"	859.— 1730.—N	20.000
"	860.— 1731.—N	20.000
"	861.— 1732.—N	20.000
"	862.— 1737.—N	20.000
"	863.— 1738.—N	20.000
"	864.— 1739.—V	20.000
"	865.— 1740.—V	20.000
"	866.— 1742.—V	20.000
"	867.— 1745.—V	20.000

Nota: La valoración de las monedas acuñadas a martillo depende de la cantidad de datos visibles.

CECA DE MEXICO



Tipo 160
(Tipo Real)

Núm.	868.— 1716.—J	700.000
"	869.— 1719.—J	700.000
"	870.— 1721.—J	700.000
"	870a.— 1722.—J	800.000
"	871.— 1723.—J	700.000



Tipo 161

Núm.	872.— 1703.—L	23.000
"	873.— 1711.—J	23.000
"	874.— 1712.—J	23.000
"	875.— 1713.—J	23.000
"	876.— 1714.—J	23.000
"	877.— 1715.—J	23.000
"	878.— 1716.—J	23.000
"	879.— 1721.—J	23.000
"	880.— 1723.—J	23.000
"	881.— 1729.—R	23.000
"	882.— 1730.—R	45.000
"	883.— 1730.—G	35.000
"	884.— 1732.—F	40.000

Nota: La valoración de las monedas acuñadas a martillo depende de la cantidad de datos visibles.

FELIPE V

PLATA-REAL DE A 4

CECA DE MEXICO (Continuación)



Tipo 162

Núm.	Estimación
885.— 1731.—M.F.	25.000
" 886.— 1732.—M.F.	25.000
" 887.— 1733.—M.F.	25.000
" 888.— 1734.—M.F.	25.000



Tipo 163
(sin valor ni ens.)

Núm. 889.— 1732	700.000
-----------------	---------



Tipo 164
(Marca de Ceca M.X.)

Núm. 890.— 1733.—F	500.000
" 891.— 1733.—M.F.	500.000

CECA DE MEXICO (Continuación)



Tipo 165
(Ceca M)

Núm.	Estimación
892.— 1732.—F	500.000
" 893.— 1733.—F	500.000
" 894.— 1733.—M.F.	500.000
" 895.— 1734.—M.F.	45.000
" 896.— 1735.—M.F.	45.000
" 897.— 1736.—M.F.	45.000
" 898.— 1737.—M.F.	45.000
" 899.— 1738.—M.F.	45.000
" 900.— 1739.—M.F.	45.000
" 901.— 1740.—M.F.	45.000
" 902.— 1741.—M.F.	45.000
" 903.— 1742.—M.F.	45.000
" 904.— 1743.—M.F.	45.000
" 905.— 1744.—M.F.	45.000
" 906.— 1745.—M.F.	45.000
" 907.— 1746.—M.F.	45.000
" 908.— 1747.—M.F.	60.000

CECA DE POTOSI



Tipo 166
(Tipo Real)

Núm. 909.— 1703.—Y	80.000
" 910.— 1714.—Y	80.000
" 911.— 1720.—Y	80.000
" 912.— 1727.—Y	80.000
" 913.— 1731.—Y	80.000
" 914.— 1738.—Y	80.000

FELIPE V

PLATA-REAL DE A 4

CECA DE POTOSI (Continuación)



Tipo 167
(Forma corazón)

Núm.		Estimación
915.—	1707.—Y	275.000
"	916.— 1709.—Y	325.000
"	917.— 1710.—Y	300.000
"	918.— 1721.—Y	275.000
"	919.— 1728.—Y	275.000
"	920.— 1738.—M	325.000



Tipo 168

Núm.	921.— 1701.—F	23.000
"	922.— 1701.—Y	18.000
"	923.— 1702.—Y	18.000
"	924.— 1703.—Y	15.000
"	925.— 1704.—Y	15.000
"	926.— 1705.—Y	15.000
"	927.— 1706.—Y	15.000
"	928.— 1707.—Y	15.000
"	929.— 1708.—Y	15.000
"	930.— 1709.—Y	15.000
"	931.— 1710.—Y	15.000
"	932.— 1711.—Y	15.000
"	933.— 1712.—Y	15.000
"	934.— 1713.—Y	15.000
"	935.— 1714.—Y	15.000
"	936.— 1715.—Y	15.000
"	937.— 1716.—Y	15.000
"	938.— 1717.—Y	15.000
"	939.— 1718.—Y	15.000
"	940.— 1720.—Y	15.000
"	941.— 1721.—Y	15.000
"	942.— 1722.—Y	15.000
"	943.— 1723.—Y	15.000
"	944.— 1724.—Y	15.000
"	945.— 1727.—Y	15.000
"	946.— 1728.—Y	15.000
"	947.— 1728.—M	15.000

CECA DE POTOSI (Continuación)

Núm.		Estimación
948.—	1729.—M	15.000
"	949.— 1730.—M	15.000
"	950.— 1731.—M	15.000
"	951.— 1732.—M	15.000
"	952.— 1733.—E	15.000
"	953.— 1733.—YA	55.000
"	954.— 1734.—E	10.000
"	955.— 1735.—E	10.000
"	956.— 1736.—E	10.000
"	957.— 1737.—E	10.000
"	958.— 1737.—M	10.000
"	959.— 1738.—M	10.000
"	960.— 1739.—M	10.000
"	961.— 1740.—M	10.000
"	962.— 1740.—P	10.000
"	963.— 1741.—P	10.000
"	964.— 1742.—P	10.000
"	965.— 1742.—C	10.000
"	966.— 1743.—C	10.000
"	967.— 1744.—C	20.000
"	968.— 1744.—q	10.000
"	969.— 1745.—q	10.000
"	970.— 1746.—q	10.000

Nota: La valoración de las monedas acuñadas a martillo depende de la cantidad de datos visibles.

CECA DE SANTA FE

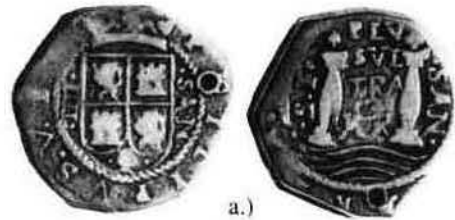

a.)



b.)

Tipo 169

Núm.	971.— 1722.—SAN a la izquierda	350.000
"	972.— 1722.—SAN a la derecha	350.000

Nota: La valoración depende de la cantidad de datos visibles, y en este caso concreto especialmente de la fecha.

FELIPE V

PLATA-REAL DE A 2

CECA DE CUENCA



Tipo 170

	Estimación
Núm. 973.— 1718.—J.J.	2.500
" 974.— 1721.—J.J.	2.500
" 975.— 1722.—J.J.	3.800
" 976.— 1725.—J.J.	2.500

CECA DE MADRID



Tipo 171

Núm. 977.— 1704.—B.R.	22.000
-----------------------	--------



Tipo 172

Núm. 978.— 1711.—J	17.000
--------------------	--------

CECA DE MADRID (Continuación)



Tipo 173

	Estimación
Núm. 978a.— 1716.—J.—(PHIIPPVS)	4.000
" 979.— 1716.—J.—DEI GRATIA	3.500
" 980.— 1716.—J.—D.G.—Tréboles debajo de J y de R	3.000
" 981.— 1716.—J.—D.G.—Puntos debajo de J y de R	2.500
" 982.— 1717.—J	2.500
" 983.— 1719.—J	3.000
" 984.— 1720.—J.J.	3.000
" 985.— 1721.—A	2.500
" 986.— 1722.—A	2.500
" 987.— 1723.—A	2.500
" 988.— 1724.—A	2.500
" 989.— 1725.—A	2.500
" 990.— 1725.—A.—5 invertido	3.000
" 991.— 1730.—J.J.	2.500
" 992.— 1735.—J.F.	2.500
" 993.— 1737.—J.F.	2.500
" 994.— 1740.—J.F.	3.000

CECA DE SEGOVIA



Tipo 174

Núm. 995.— 1708.—Y.—Coincidente	3.000
" 996.— 1708.—Y.—No coincidente	3.000

FELIPE V

PLATA-REAL DE A 2

CECA DE SEGOVIA (Continuación)



Tipo 175

Núm.	Descripción	Estimación
996a.	1716.—J.—(PHILIPVS)	15.000
997.	1716.—J.—(PHILIPVS)	15.000
998.	1717.—J.—a.)	3.000
999.	1717.—J.—b.)	3.000
1000.	1718.—J.—b.)	3.000
1001.	1718.—J.—b.) (18/16)	3.000

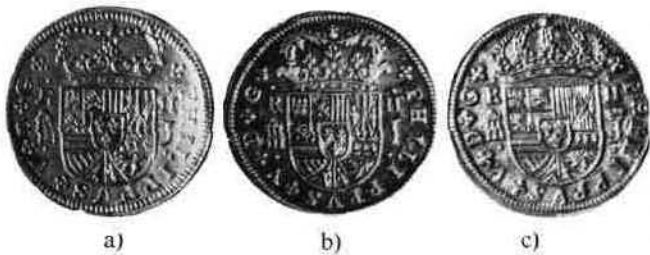

Tipo 176

Núm.	1002.—1718.—J.—a)	3.000
"	1003.—1718.—J.—b)	3.000
"	1004.—1718.—J.—c).—J coronada	10.000
"	1005.—1718.—J.—d)	3.000
"	1006.—1718.—J.—e)	3.000

CECA DE SEGOVIA (Continuación)



Tipo 177

Núm.	Descripción	Estimación
1007.	1718.—J.—PHILIPPUS con U	3.000
"	1008.—1719.—J	3.000
"	1009.—1719.—F	3.500
"	1010.—1720.—F	7.000
"	1011.—1721.—F	3.000
"	1012.—1722.—F	3.000
"	1013.—1723.—F	2.500
"	1014.—1724.—F	2.500
"	1015.—1725.—F	3.500
"	1016.—1727.—F	2.500
"	1017.—1728.—F	5.000
"	1017a.—1729.—F	8.000

CECA DE SEVILLA



Tipo 177 a.)
(Acuñada a martillo)

Núm.	1017b.—1704.—M	50.000
------	----------------	--------



Tipo 178

Núm.	1018.—1701.—M	15.000
"	1019.—1703.—P	15.000
"	1020.—1704.—P	15.000
"	1021.—1705.—P	15.000
"	1022.—1708.—M	15.000

FELIPE V

PLATA-REAL DE A 2

CECA DE SEVILLA (Continuación)



Tipo 179

	Estimación
Núm. 1023.— 1718.—M	4.500
'' 1024.— 1718.—J	3.500
'' 1025.— 1720.—J	5.500
'' 1026.— 1721.—J	3.000
'' 1027.— 1722.—J	3.000
'' 1028.— 1723.—J	3.000
'' 1029.— 1724.—J	3.000
'' 1030.— 1725.—J	3.000
'' 1031.— 1726.—J	6.000



Tipo 180

Núm. 1032.— 1729	4.500
'' 1033.— 1730	4.500



Tipo 181

Núm. 1034.— 1731.—P.A.	3.500
'' 1035.— 1732.—P.A.	3.500
'' 1036.— 1733.—P.A.	3.500
'' 1037.— 1734.—P.A.	3.500
'' 1038.— 1735.—P.A.	3.500
'' 1039.— 1735.—A.P.	3.500
'' 1040.— 1736.—P.A.	5.500
'' 1041.— 1736.—A.P.	4.000
'' 1042.— 1737.—P	3.500
'' 1043.— 1737.—P.J.	3.500
'' 1044.— 1745.—P.J.	20.000

CECA DE VALENCIA



Tipo 182

Núm. 1045.— 1708.—F	6.000
---------------------	-------

CECA DE ZARAGOZA



Tipo 183

Núm. 1046.— 1716	80.000
------------------	--------

CECA DE GUATEMALA



Tipo 184

Núm. 1047.— 1733.—J	5.000
'' 1048.— 1734.—J	4.000
'' 1049.— 1735.—J	4.000
'' 1050.— 1736.—J	4.000
'' 1051.— 1737.—J	3.500
'' 1052.— 1738.—J	3.500
'' 1053.— 1739.—J	3.500
'' 1054.— 1740.—J	3.500
'' 1055.— 1741.—J	3.500
'' 1056.— 1742.—J	3.500
'' 1057.— 1743.—J	3.500
'' 1058.— 1744.—J	3.500
'' 1059.— 1745.—J	3.500

Nota: La valoración de las monedas acuñadas a martillo depende de la cantidad de datos visibles.

FELIPE V

PLATA-REAL DE A 2

CECA DE LIMA

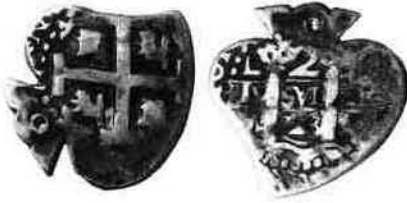

Tipo 185
(Forma corazón)

Núm.	Estimación
1060.— 1723.—M	85.000
" 1060a.— 1741.—V	85.000



Tipo 186

Núm. 1061.— 1701.—H	3.000
" 1062.— 1702.—H	3.000
" 1063.— 1703.—H	3.000
" 1064.— 1704.—H	3.000
" 1065.— 1705.—H	3.000
" 1066.— 1706.—H	3.000
" 1067.— 1707.—H	3.000
" 1068.— 1708.—H	3.000
" 1069.— 1709.—M	3.000
" 1070.— 1710.—H	3.000
" 1071.— 1710.—M	3.000
" 1072.— 1711.—M	3.000
" 1073.— 1712.—M	3.000
" 1074.— 1713.—M	3.000
" 1075.— 1714.—M	3.000
" 1076.— 1715.—M	3.000
" 1077.— 1716.—M	3.000
" 1078.— 1717.—M	3.000
" 1079.— 1718.—M	3.000
" 1080.— 1719.—M	3.000
" 1081.— 1720.—M	3.000
" 1082.— 1721.—M	3.000
" 1083.— 1722.—M	3.000
" 1084.— 1723.—M	3.000
" 1085.— 1724.—M	3.000
" 1088.— 1727.—M	3.000
" 1089.— 1728.—N	3.000
" 1090.— 1729.—N	3.000

CECA DE LIMA (Continuación)

Núm.	Estimación
1091.— 1730.—N	3.000
" 1092.— 1731.—N	3.000
" 1093.— 1732.—N	3.000
" 1094.— 1733.—N	3.000
" 1095.— 1734.—N	3.000
" 1096.— 1735.—N	3.000
" 1097.— 1736.—N	3.000
" 1098.— 1737.—N	3.000
" 1099.— 1738.—N	3.000
" 1100.— 1739.—V	3.000
" 1101.— 1740.—V	3.000
" 1102.— 1741.—V	3.000
" 1103.— 1742.—V	3.000
" 1104.— 1743.—V	3.000
" 1105.— 1744.—V	3.000
" 1106.— 1745.—V	3.000
" 1107.— 1746.—V	3.000
" 1108.— 1747.—V	3.000

Nota: El año 1741-V existe también en acuñación especial, redonda. La valoración de todas las demás depende de la cantidad de datos visibles.

CECA DE MEXICO



Tipo 187
(Tipo Real)

Núm. 1109.— 1715.—J	125.000
" 1110.— 1730.—R	150.000



Tipo 188

Núm. 1111.— 1704.—L	9.000
" 1112.— 1715.—J	8.000
" 1113.— 1716.—J	8.000
" 1114.— 1725.—D	8.000
" 1115.— 1729.—R	6.000

FELIPE V

PLATA-REAL DE A 2

CECA DE MEXICO (Continuación)

	Estimación
Núm. 1116.— 1729.—F	6.000
" 1117.— 1730.—R	6.000
" 1118.— 1730.—F	6.000
" 1119.— 1730.—G	6.000
" 1120.— 1731.—F	6.000
" 1121.— 1732.—F	6.000

Nota: La valoración de las monedas acuñadas a martillo depende de la cantidad de datos visibles.

Sin valor ni ens. similar al tipo 163
Tipo 188 a.)

Núm. 1121a.— 1732	200.000
-------------------	---------



Tipo 189
(Ceca MX)

Núm. 1122.— 1733.—F	125.000
" 1123.— 1733.—M.F.	110.000



Tipo 190
(Ceca M)

Núm. 1124.— 1732.—F	135.000
" 1125.— 1733.—F	90.000
" 1126.— 1733.—M.F.	75.000
" 1127.— 1734.—M.F.	4.000
" 1128.— 1735.—M.F.	3.000
" 1129.— 1736.—M.F.	3.000
" 1130.— 1737.—M.F.	3.000
" 1131.— 1738.—M.F.	3.000
" 1132.— 1739.—M.F.	3.000
" 1133.— 1740.—M.F.	3.000
" 1134.— 1741.—M.F.	3.000

CECA DE MEXICO (Continuación)



Tipo 191

	Estimación
Núm. 1135.— 1742.—M	3.000
" 1136.— 1743.—M	3.000
" 1137.— 1744.—M	3.000
" 1138.— 1745.—M	3.000
" 1139.— 1746.—M	3.000
" 1140.— 1747.—M	3.000
" 1141.— 1750.—M	30.000

Nota: Esta última moneda es sin duda un error, al tomar el anverso de Felipe V, y el reverso del año 1750 de Fernando VI.

CECA DE POTOSI



Tipo 192
(Forma corazón)

Núm. 1142.— 1706.—Y	80.000
" 1143.— 1717.—Y	80.000
" 1144.— 1734.—E	80.000

FELIPE V

PLATA-REAL DE A 2

CECA DE POTOSI (Continuación)



Tipo 193

Núm.		Estimación
Núm.	1145.— 1701.—Y	3.000
"	1146.— 1702.—Y	2.500
"	1147.— 1703.—Y	2.500
"	1148.— 1704.—Y	2.500
"	1149.— 1705.—Y	2.500
"	1150.— 1706.—Y	6.000
"	1151.— 1707.—Y	2.500
"	1152.— 1708.—Y	2.500
"	1153.— 1709.—Y	6.000
"	1154.— 1710.—Y	2.500
"	1155.— 1711.—Y	2.500
"	1156.— 1712.—Y	2.500
"	1157.— 1713.—Y	2.500
"	1158.— 1714.—Y	2.500
"	1159.— 1715.—Y	2.500
"	1160.— 1716.—Y	2.500
"	1161.— 1717.—Y	2.500
"	1162.— 1718.—Y	2.500
"	1163.— 1719.—Y	2.500
"	1164.— 1720.—Y	2.500
"	1165.— 1721.—Y	2.500
"	1166.— 1722.—Y	2.500
"	1167.— 1723.—Y	2.500
"	1168.— 1724.—Y	2.500
"	1169.— 1727.—Y	2.500
"	1170.— 1728.—Y	2.500
"	1171.— 1728.—M	2.500
"	1172.— 1729.—M	2.500
"	1173.— 1730.—M	2.500
"	1174.— 1731.—M	2.500
"	1175.— 1732.—M	2.500
"	1176.— 1732.—YA	2.500
"	1177.— 1733.—YA	2.500
"	1178.— 1733.—E	2.500
"	1179.— 1734.—E	2.500
"	1180.— 1734.—E (Forma águila)	10.000
"	1181.— 1735.—E	2.500
"	1182.— 1736.—E	2.500
"	1183.— 1737.—E	2.500
"	1184.— 1737.—M	2.500
"	1185.— 1738.—M	2.500
"	1186.— 1739.—M	2.500
"	1187.— 1740.—M	2.500
"	1188.— 1740.—P	2.500
"	1189.— 1741.—P	2.500
"	1190.— 1742.—P	2.500

CECA DE POTOSI (Continuación)

Núm.		Estimación
Núm.	1191.— 1742.—C	2.500
"	1192.— 1743.—C	2.500
"	1193.— 1744.—C	2.500
"	1194.— 1744.—q	2.500
"	1195.— 1745.—q	2.500
"	1196.— 1746.—q	2.500



Tipo 194
(Tipo Real)

Núm.	1197.— 1704.—Y	45.000
"	1198.— 1709.—Y	45.000
"	1199.— 1720.—Y	45.000
"	1200.— 1722.—Y	45.000

Nota: La valoración de las monedas acuñadas a martillo depende de la cantidad de datos visibles.

CECA DE SANTA FE



Tipo 195
(NR)

Núm.	1201.— 1722	80.000
------	-------------	--------

Nota: La valoración depende de la cantidad de datos visibles, y en este caso concreto especialmente de la fecha.

FELIPE V
PLATA-REAL DE A 2

CECA DE SANTA FE (Continuación)



Tipo 195 a.)
(NºR)

Núm. 1202.— 1723

Estimación
80.000



Tipo 195 b.)
(RR)

Núm. 1203.— 1724
" 1203a.— 1725

80.000
80.000

Nota: La valoración depende de la cantidad de datos visibles, y en este caso concreto especialmente de la fecha.

FELIPE V

PLATA-REAL DE A 1

CECA DE BARCELONA



Tipo 196
(Croat)

Estimación

Núm. 1204.— 1705.—REX	7.500
” 1205.— 1705.—Rx (Numeral del rey V)	7.500
” 1206.— 1705.—” (” ” estrella)	20.000
” 1207.— 1706.—REX	20.000

CECA DE CUENCA



Tipo 197

Núm. 1208.— 1718.—J.J.	2.500
” 1209.— 1719.—J.J.	2.500
” 1210.— 1726.—J.J.	2.500
” 1211.— 1727.—J.J.	6.000

CECA DE MADRID



Tipo 198

Núm. 1212.— Fecha invisible.—F	50.000
” 1212a.— ” ” —Y	50.000



Tipo 199

Núm. 1213.— 1707.—J	50.000
---------------------	--------



Tipo 200

Núm. 1214.— 1711.—J	28.000
---------------------	--------

CECA DE MADRID (Continuación)



Tipo 201

Estimación

Núm. 1215.— 1717.—J	4.500
---------------------	-------



Tipo 202

Núm. 1216.— 1721.—A	3.000
” 1217.— 1726.—A	2.000
” 1218.— 1727.—A	2.000
” 1219.— 1728.—J.J.	2.500
” 1220.— 1729.—J.J.	5.500
” 1221.— 1730.—J.J.	2.500
” 1222.— 1730.—J.F.	2.500
” 1223.— 1731.—J.F.	3.000
” 1224.— 1731.—F	3.000
” 1225.— 1732.—J.F.	3.000
” 1226.— 1733.—J.F.	3.000
” 1227.— 1734.—J.F.	3.000
” 1228.— 1735.—J.F.	2.500
” 1229.— 1736.—J.F.	2.500
” 1230.— 1737.—J.F.	3.000
” 1231.— 1738.—J.F.	2.500
” 1232.— 1739.—J.F.	2.500
” 1233.— 1740.—J.F.	2.500
” 1234.— 1741.—J.F.	2.500
” 1235.— 1742.—J.F.	3.000
” 1236.— 1742.—J.A.	3.000
” 1237.— 1743.—J.A.	2.500
” 1238.— 1744.—J.A.	2.500
” 1239.— 1744.—A.J.	2.500
” 1240.— 1745.—A.J.	2.500

CECA DE SEGOVIA



Tipo 203

Núm. 1241.— 1707.—Y	4.000
---------------------	-------

FELIPE V

PLATA-REAL DE A 1

CECA DE SEGOVIA (Continuación)



Tipo 204

	Estimación
Núm. 1242.— 1717.—J	5.500
" 1243.— 1721.—F.—R encima de la ceca	2.500
" 1244.— 1721.—F.—Ceca sobre R	6.000
" 1245.— 1726.—F	3.500
" 1246.— 1727.—F	3.500
" 1247.— 1728.—F	3.500
" 1248.— 1729.—F	5.500

CECA DE SEVILLA



Tipo 205

Núm. 1249.— 1701.—M	6.000
" 1250.— 1703.—P	12.000
" 1251.— 1704.—P	8.000
" 1252.— 1705.—P	6.000
" 1253.— 1708.—M	12.000
" 1253a.— 1713.—M	15.000



Tipo 206

Núm. 1254.— 1720.—J	22.000
" 1255.— 1721.—J	2.500
" 1256.— 1725.—J	4.500
" 1257.— 1726.—J	2.500
" 1258.— 1728.—P	3.500
" 1259.— 1729.—P	3.500

CECA DE SEVILLA (Continuación)



Tipo 207

	Estimación
Núm. 1260.— 1729.—No lleva ens.	6.000
" 1261.— 1730.—No lleva ens.	5.000



Tipo 208

Núm. 1262.— 1731.—P.A.	2.500
" 1263.— 1732.—P.A.	2.500
" 1264.— 1733.—P.A.	2.500
" 1265.— 1734.—P.A.	2.500
" 1266.— 1736.—P.A.	3.500
" 1267.— 1737.—P	2.000
" 1268.— 1738.—P.J.	2.500
" 1269.— 1739.—P.J.	3.000
" 1270.— 1740.—P.J.	3.000
" 1271.— 1741.—P.J.	3.000
" 1272.— 1742.—P.J.	3.000
" 1273.— 1743.—P.J.	3.000
" 1274.— 1744.—P.J.	2.500
" 1275.— 1745.—P.J.	2.500

CECA DE GUATEMALA



Tipo 209

Núm. 1276.— 1733.—J	3.500
" 1277.— 1734.—J	3.000
" 1278.— 1735.—J	3.000
" 1279.— 1736.—J	3.000
" 1280.— 1737.—J	3.000
" 1281.— 1738.—J	3.000

FELIPE V

PLATA-REAL DE A 1

CECA DE GUATEMALA (Continuación)

Núm.	Estimación
1282.— 1739.—J	3.000
" 1283.— 1740.—J	3.000
" 1284.— 1741.—J	3.000
" 1285.— 1742.—J	3.000
" 1286.— 1743.—J	3.000
" 1287.— 1744.—J	3.000
" 1288.— 1745.—J	3.000
" 1289.— 1746.—J	3.000
" 1290.— 1747.—J	4.000

Nota: La valoración de las monedas acuñadas a martillo depende de la cantidad de datos visibles.

CECA DE LIMA



Tipo 210

Núm. 1291.— 1701.—H	2.500
" 1292.— 1702.—H	2.500
" 1293.— 1703.—H	2.500
" 1294.— 1704.—H	2.500
" 1295.— 1705.—H	2.500
" 1296.— 1706.—H	2.500
" 1297.— 1706.—R	2.500
" 1298.— 1707.—R	2.500
" 1299.— 1707.—H	2.500
" 1300.— 1708.—H	2.500
" 1301.— 1709.—H	2.500
" 1302.— 1709.—M	2.500
" 1303.— 1710.—H	2.500
" 1304.— 1710.—M	2.500
" 1305.— 1711.—M	2.500
" 1306.— 1712.—M	2.500
" 1307.— 1713.—M	2.500
" 1308.— 1714.—M	2.500
" 1309.— 1715.—M	2.500
" 1310.— 1716.—M	2.500
" 1311.— 1717.—M	2.500
" 1312.— 1718.—M	2.500
" 1313.— 1719.—M	2.500
" 1314.— 1720.—M	2.500
" 1315.— 1721.—M	2.500
" 1316.— 1722.—M	2.500
" 1317.— 1723.—M	2.500
" 1318.— 1724.—M	2.500
" 1321.— 1727.—M	2.500
" 1322.— 1728.—N	2.500
" 1323.— 1729.—N	2.500
" 1324.— 1730.—N	2.500

CECA DE LIMA (Continuación)

Núm.	Estimación
1325.— 1731.—N	2.500
" 1326.— 1732.—N	2.500
" 1327.— 1733.—N	2.500
" 1328.— 1734.—N	2.500
" 1329.— 1735.—N	2.500
" 1330.— 1736.—N	2.500
" 1331.— 1737.—N	2.500
" 1332.— 1738.—N	2.500
" 1333.— 1739.—N	2.500
" 1334.— 1739.—V	2.500
" 1335.— 1740.—V	2.500
" 1336.— 1741.—V	2.500
" 1337.— 1742.—V	2.500
" 1338.— 1743.—V	2.500
" 1339.— 1744.—V	2.500
" 1340.— 1745.—V	2.500
" 1341.— 1746.—V	2.500
" 1342.— 1747.—V	2.500

Nota: La valoración de las monedas acuñadas a martillo depende de la cantidad de datos visibles.

CECA DE MEJICO



Tipo 211
(Tipo Real)

Núm. 1343.— 1716.—J	150.000
---------------------	---------



Tipo 212

Núm. 1344.— 1702.—L	2.700
" 1345.— 1703.—L	2.700
" 1346.— 1704.—L	2.700
" 1347.— 1705.—L	2.700
" 1348.— 1706.—L	2.700
" 1349.— 1707.—L	2.700
" 1350.— 1708.—J	2.700
" 1351.— 1709.—J	2.700
" 1352.— 1710.—J	2.700
" 1353.— 1711.—J	2.700
" 1354.— 1712.—J	2.700

FELIPE V

PLATA-REAL DE A 1

CECA DE MEXICO (Continuación)

Núm.	Estimación
1355.—1713.—J	2.700
" 1356.—1714.—J	2.700
" 1357.—1715.—J	2.700
" 1358.—1716.—J	2.700
" 1359.—1717.—J	2.700
" 1360.—1718.—J	2.700
" 1361.—1719.—J	2.700
" 1362.—1720.—J	2.700
" 1363.—1721.—J	2.700
" 1364.—1722.—J	2.700
" 1365.—1723.—J	2.700
" 1366.—1724.—J	2.700
" 1367.—1725.—D	2.700
" 1368.—1726.—D	2.700
" 1369.—1727.—D	2.700
" 1370.—1728.—D	2.700
" 1371.—1729.—R	2.700
" 1372.—1729.—F	2.700
" 1373.—1730.—F	2.700
" 1374.—1730.—R	2.700
" 1375.—1730.—G	2.700
" 1376.—1731.—F	2.700
" 1377.—1732.—F	2.700

Nota: La valoración de las monedas acuñadas a martillo depende de la cantidad de datos visibles.



a.)

(Marca de ceca M)



b.)

(Marca de ceca MX)

Tipo 213

Núm. 1378.—1732.—Sin ens. a.)	100.000
" 1379.—1732.—F.—a.)	70.000
" 1380.—1733.—F.—a.)	40.000
" 1381.—1733.—F.—b.)	50.000
" 1382.—1733.—M.F.—b.)	50.000
" 1383.—1733.—M.F.—a.)	40.000
" 1384.—1734.—M.F.—a.)	3.000
" 1385.—1735.—M.F.—a.)	3.000
" 1386.—1736.—M.F.—a.)	3.000
" 1387.—1737.—M.F.—a.)	3.000
" 1388.—1738.—M.F.—a.)	3.000

CECA DE MEXICO (Continuación)

Núm.	Estimación
1389.—1739.—M.F.—a.)	3.000
" 1390.—1740.—M.F.—a.)	3.000
" 1391.—1741.—M.F.—a.)	3.000



Tipo 214

Núm. 1392.—1742.—M	3.000
" 1393.—1743.—M	3.000
" 1394.—1744.—M	3.000
" 1395.—1745.—M	3.000
" 1396.—1746.—M	3.000
" 1397.—1747.—M	3.500

CECA DE POTOSI



Tipo 215

Núm. 1398.—1701.—F	5.500
" 1399.—1701.—Y	3.000
" 1400.—1702.—Y	3.000
" 1401.—1703.—Y	3.000
" 1402.—1704.—Y	3.000
" 1403.—1705.—Y	3.000
" 1404.—1706.—Y	3.000
" 1405.—1707.—Y	3.000
" 1406.—1708.—Y	3.000
" 1407.—1709.—Y	3.000
" 1408.—1710.—Y	3.000
" 1409.—1711.—Y	3.000
" 1410.—1712.—Y	3.000
" 1411.—1713.—Y	3.000
" 1412.—1714.—Y	3.000
" 1413.—1715.—Y	3.000
" 1414.—1716.—Y	3.000
" 1415.—1717.—Y	3.000
" 1416.—1718.—Y	3.000
" 1417.—1719.—Y	3.000
" 1418.—1720.—Y	3.000
" 1419.—1721.—Y	3.000

FELIPE V

PLATA-REAL DE A 1

CECA DE POTOSI (Continuación)

	Estimación
Núm. 1420.— 1722.—Y	3.000
" 1421.— 1723.—Y	3.000
" 1422.— 1724.—Y	3.000
" 1423.— 1727.—Y	3.000
" 1424.— 1728.—Y	3.000
" 1425.— 1728.—M	3.000
" 1426.— 1729.—Y	3.000
" 1427.— 1729.—M	3.000
" 1428.— 1730.—M	3.000
" 1429.— 1731.—M	3.000
" 1430.— 1732.—E	3.000
" 1431.— 1732.—M	3.000
" 1432.— 1733.—M	3.000
" 1433.— 1733.—E	3.000
" 1434.— 1734.—E	3.000
" 1435.— 1735.—E	3.000
" 1436.— 1736.—E	3.000
" 1437.— 1737.—E	3.000
" 1438.— 1737.—M	3.000
" 1439.— 1738.—M	3.000
" 1440.— 1739.—M	3.000
" 1441.— 1740.—M	3.000
" 1442.— 1740.—P	3.000
" 1443.— 1741.—P	3.000
" 1444.— 1742.—P	3.000
" 1445.— 1742.—C	3.000
" 1446.— 1743.—C	3.000
" 1447.— 1744.—C	3.000
" 1448.— 1744.—q	3.000
" 1449.— 1745.—q	3.000
" 1450.— 1746.—q	3.000
" 1451.— 1747.—q	3.000

CECA DE POTOSI (Continuación)

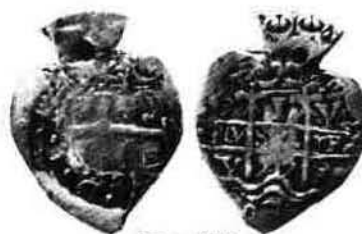

Tipo 216
(Forma corazón)

Núm. 1452.— 1717.—Y

Estimación

70.000

Nota: La valoración de las monedas acuñadas a martillo depende de la cantidad de datos visibles.

CECA DE SANTA FF



Tipo 216 a.)

Núm. 1452.— 1722.—Sin ens.—a.)

125.000

" 1452b.—(1732 a 1744).—M.—b.)

125.000

FELIPE V

PLATA-MEDIO REAL

CECA DE CUENCA



Tipo 217

Núm. 1453.— 1719.—J.J.—PHILIPVS	5.000
" 1454.— 1719.—J.J.—PHILIPPVS	3.000
" 1455.— 1726.—J.J.	4.500
" 1456.— 1727.—J.J.	5.000

Estimación

CECA DE MADRID



Tipo 218

Núm. 1457.— 1730.—J.F.	2.500
" 1458.— 1731.—J.F.	2.000
" 1459.— 1733.—J.F.	2.000
" 1460.— 1735.—J.F.	2.000
" 1461.— 1738.—J.F.	2.000
" 1462.— 1740.—J.F.	2.000
" 1463.— 1745.—A.J.	2.000
" 1464.— 1746.—A.J.	3.000

CECA DE SEGOVIA



Tipo 219

Núm. 1465.— 1707.—Y	12.000
---------------------	--------



Tipo 220

Núm. 1466.— 1708.—Y	10.000
---------------------	--------

CECA DE SEGOVIA (Continuación)



Tipo 221

Núm. 1467.— 1726.—F	3.000
" 1468.— 1728.—F	4.500

Estimación

CECA DE SEVILLA



Tipo 222

Núm. 1469.— 1725.—J	3.000
" 1470.— 1726.—J	2.500
" 1471.— 1728.—P	3.800



Tipo 223

Núm. 1472.— 1729.	4.500
" 1473.— 1730.	3.000



Tipo 224

Núm. 1474.— 1731.—P.A.	2.000
" 1475.— 1732.—P.A.	2.000
" 1476.— 1733.—P.A.	2.000
" 1477.— 1734.—P.A.	2.000
" 1478.— 1735.—P.A.	3.000
" 1479.— 1736.—P.A.	3.500
" 1480.— 1736.—A.P.	3.000
" 1481.— 1737.—P	2.000
" 1482.— 1738.—P.J.	2.000

FELIPE V

PLATA-MEDIO REAL

CECA DE GUATEMALA



Tipo 225

Núm.	Estimación
1483.—1733.—J	3.000
" 1484.—1734.—J	2.500
" 1485.—1735.—J	2.500
" 1486.—1736.—J	2.500
" 1487.—1737.—J	2.500
" 1488.—1738.—J	2.500
" 1489.—1739.—J	2.500
" 1490.—1740.—J	2.500
" 1491.—1741.—J	2.500
" 1492.—1742.—J	2.500
" 1493.—1743.—J	2.500
" 1494.—1744.—J	2.500
" 1495.—1745.—J	2.500
" 1496.—1746.—J	2.500
" 1497.—1747.—J	4.000

Nota: La valoración de las monedas acuñadas a martillo depende de la cantidad de datos visibles.

CECA DE LIMA



Tipo 226

Núm. 1498.—1701.—H	2.300
" 1499.—1702.—H	2.300
" 1500.—1703.—H	2.300
" 1501.—1704.—H	2.300
" 1502.—1705.—H	2.300
" 1503.—1706.—R	2.300
" 1504.—1707.—H	2.300
" 1505.—1708.—H	2.300
" 1506.—1709.—H	2.300
" 1507.—1709.—M	2.300
" 1508.—1710.—H	2.300
" 1509.—1710.—M	2.300
" 1510.—1711.—M	2.300
" 1511.—1712.—M	2.300
" 1512.—1713.—M	2.300

CECA DE LIMA (Continuación)

Estimación

Núm. 1513.—1714.—M	2.300
" 1514.—1715.—M	2.300
" 1515.—1716.—M	2.300
" 1516.—1717.—M	2.300
" 1517.—1718.—M	2.300
" 1518.—1719.—M	2.300
" 1519.—1720.—M	2.300
" 1520.—1721.—M	2.300
" 1521.—1722.—M	2.300
" 1522.—1723.—M	2.300
" 1523.—1724.—M	2.300
" 1524.—1725.—M	2.300
" 1527.—1728.—N	2.300
" 1528.—1729.—N	2.300
" 1529.—1730.—N	2.300
" 1530.—1731.—N	2.300
" 1531.—1732.—N	2.300
" 1532.—1733.—N	2.300
" 1533.—1734.—N	2.300
" 1534.—1735.—N	2.300
" 1535.—1736.—N	2.300
" 1536.—1737.—N	2.300
" 1537.—1738.—N	2.300
" 1538.—1739.—V	2.300
" 1539.—1740.—V	2.300
" 1540.—1741.—V	2.300
" 1541.—1742.—V	2.300
" 1542.—1743.—V	2.300
" 1543.—1744.—V	2.300
" 1544.—1745.—V	2.300
" 1545.—1746.—V	2.300
" 1546.—1747.—V	5.000

Nota: La valoración de las monedas acuñadas a martillo depende de la cantidad de datos visibles.

CECA DE MEXICO



(tipo Real)

Tipo 227

Núm. 1547.—1702.—L	4.000
" 1548.—1703.—L	4.000
" 1549.—1704.—L	4.000
" 1550.—1705.—L	4.000

FELIPE V

PLATA-MEDIO REAL

CECA DE MEXICO (Continuación)

Núm.	Estimación
1551.— 1706.—L	4.000
" 1552.— 1707.—L	4.000
" 1553.— 1708.—J	3.000
" 1554.— 1709.—J	3.000
" 1555.— 1710.—J	3.000
" 1556.— 1711.—J	3.000
" 1557.— 1712.—J	3.000
" 1558.— 1713.—J	3.000
" 1559.— 1714.—J	3.000
" 1560.— 1715.—J	3.000
" 1561.— 1716.—J	3.000
" 1562.— 1717.—J	3.000
" 1563.— 1718.—J	3.000
" 1564.— 1719.—J	3.000
" 1565.— 1720.—J	3.000
" 1566.— 1721.—J	3.000
" 1567.— 1721.—J (Tipo Real)	100.000
" 1568.— 1722.—J	3.000
" 1569.— 1723.—J	3.000
" 1570.— 1724.—J	3.000
" 1571.— 1725.—D	3.000
" 1572.— 1726.—D	3.000
" 1573.— 1726.—D (Tipo Real)	100.000
" 1574.— 1727.—D	3.000
" 1575.— 1727.—D (Tipo Real)	100.000
" 1576.— 1728.—D	3.000
" 1577.— 1729.—D	3.000
" 1578.— 1729.—R	3.000
" 1579.— 1730.—R	3.000
" 1580.— 1730.—D	3.000
" 1581.— 1730.—D (Tipo Real)	100.000
" 1582.— 1730.—G	3.000
" 1583.— 1731.—F	3.000



Tipo 228

Núm. 1584.— 1733.—F 40.000

CECA DE MEXICO (Continuación)



Tipo 229

Núm. 1585.— 1732.—Sin ens.

Estimación
100.000



a.)

(Marca de ceca M)



b.)

(Marca de ceca MX)

Tipo 230

Núm. 1586.— 1732.—F.—a.)	90.000
" 1587.— 1733.—F.—b.)	70.000
" 1588.— 1733.—M.F.—b.)	70.000
" 1589.— 1733.—F.—a.)	40.000
" 1590.— 1733.—M.F.—a.)	40.000
" 1591.— 1734.—M.F.—a.)	4.000
" 1592.— 1735.—M.F.—a.)	4.000
" 1593.— 1736.—F.—a.)	70.000
" 1594.— 1737.—M.F.—a.)	3.000
" 1595.— 1738.—M.F.—a.)	3.000
" 1596.— 1739.—M.F.—a.)	3.000
" 1597.— 1740.—M.F.—a.)	3.000
" 1598.— 1741.—M.F.—a.)	3.000



Tipo 231

Núm. 1599.— 1742.—M	2.500
" 1600.— 1743.—M	2.500
" 1601.— 1744.—M	2.500
" 1602.— 1745.—M	2.500
" 1603.— 1746.—M	2.500
" 1604.— 1747.—M	2.800

FELIPE V

PLATA-MEDIO REAL Y CUARTO DE REAL

CECA DE POTOSI

Tipo 232

ANVERSO.—Anagrama
REVERSO.—Castillos y leones

		Estimación
Núm.	1605.— 1701.—Y	2.000
"	1606.— 1702.—Y	2.000
"	1607.— 1703.—Y	2.000
"	1608.— 1704.—Y	2.000
"	1609.— 1705.—Y	2.000
"	1610.— 1706.—Y	2.000
"	1611.— 1707.—Y	2.000
"	1612.— 1708.—Y	2.000
"	1613.— 1709.—Y	2.000
"	1614.— 1710.—Y	2.000
"	1615.— 1711.—Y	2.000
"	1616.— 1712.—Y	2.000
"	1617.— 1713.—Y	2.000
"	1618.— 1714.—Y	2.000
"	1619.— 1715.—Y	2.000
"	1620.— 1716.—Y	2.000
"	1621.— 1717.—Y	2.000
"	1622.— 1718.—Y	2.000
"	1623.— 1719.—Y	2.000
"	1624.— 1720.—Y	2.000
"	1625.— 1721.—Y	2.000
"	1626.— 1722.—Y	2.000
"	1627.— 1723.—Y	2.000
"	1628.— 1724.—Y	2.000
"	1629.— 1727.—Y	2.000
"	1630.— 1728.—Y	2.000
"	1631.— 1729.—M	2.000
"	1632.— 1730.—M	2.000
"	1633.— 1731.—M	2.000
"	1634.— 1732.—M	2.000
"	1635.— 1733.—E	2.000
"	1636.— 1734.—E	2.000
"	1637.— 1735.—E	2.000
"	1638.— 1736.—E	2.000
"	1639.— 1737.—E	2.000
"	1640.— 1738.—M	2.000
"	1641.— 1739.—M	2.000
"	1642.— 1740.—M	2.000
"	1643.— 1740.—P	2.000
"	1644.— 1741.—P	2.000
"	1645.— 1742.—P	2.000
"	1646.— 1742.—C	2.000
"	1647.— 1743.—C	2.000
"	1648.— 1744.—C	2.000
"	1649.— 1744.—q	2.000
"	1650.— 1745.—q	2.000
"	1651.— 1746.—q	2.000
"	1652.— 1747.—q	2.000

Nota: La valoración de las monedas acuñadas a martillo depende de la cantidad de datos visibles.

CECA DE SANTA FE



a.)



b.)

Tipo 233

	Estimación
Núm. 1653.— (1702-1721).—a.)	40.000
" 1653a.— 1726.—b.)	60.000

CUARTO DE REAL

CECA DE SANTA FE



Tipo 234

	Estimación
Núm. 1653b.— Sin fecha	60.000

FELIPE V

COBRE

CECA DE BARCELONA

4 MARAVEDIS



Tipo 234 a.)

Núm. 1654.— 1718
" 1655.— 1720

Estimación
1.000
1.000

2 MARAVEDIS



Tipo 235

Núm. 1656.— 1718
" 1657.— 1719
" 1658.— 1720

800
800
800

1 MARAVEDI



Tipo 236

Núm. 1659.— 1718
" 1660.— 1720

1.500
1.500

CECA DE LINARES

2 MARAVEDIS



Tipo 237

Núm. 1661.— 1701

1.600

Núm. 1661a.— 1702
" 1661b.— 1703
" 1661c.— 1704
" 1661d.— 1705
" 1661e.— 1706
" 1661f.— 1707
" 1661g.— 1708
" 1661h.— 1709
" 1661i.— 1710
" 1661j.— 1711
" 1661k.— 1712
" 1661l.— 1713
" 1661m.— 1714
" 1661n.— 1715
" 1661o.— 1716
" 1661p.— 1717

Estimación
1.600
1.600
1.600
1.600
1.600
1.600
1.600
1.600
1.600
1.600
1.600
1.600
1.600
1.600
1.600
1.600
2.000

CECA DE MADRID

4 MARAVEDIS



Tipo 238

Núm. 1662.— 1710

18.000

Pruebas no adoptadas

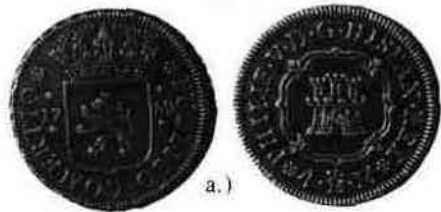

a.)



b.)



c.)



d.)

FELIPE V

COBRE

CECA DE MADRID (Continuación)



Tipo 239

Núm.	Estimación
1663.—1739.—a)	60.000
" 1664.—1739.—b)	60.000
" 1665.—1739.—c)	60.000
" 1666.—1739.—d)	60.000
" 1667.—1739.—e)	60.000
" 1668.—1742.—f)	60.000

2 MARAVEDIS



Tipo 240

Núm. 1669.—1710	80.000
-----------------	--------

1 MARAVEDI

Núm. 1670.—1745	50.000
-----------------	--------

Nota: Este maravedi es similar a los acuñados durante el reinado de Fernando VI en la ceca de Segovia.

CECA DE PALMA DE MALLORCA

TRESETA



Tipo 241

Núm.	Estimación
1671.—1722	3.800
" 1672.—1723	4.000
" 1673.—1724	4.000

DOBLER



Tipo 242

Núm. 1674.—s/f.	10.000
-----------------	--------



Tipo 243

Núm. 1675.—s/f.—a)	10.000
" 1676.—s/f.—b).—En los cuarteles inferiores 2 flores de lis	10.000

DINER



Tipo 244

Núm. 1677.—s/f.	10.000
-----------------	--------

FELIPE V

COBRE

CECA DE PALMA DE MALLÓRCA (Continuación)



Tipo 245

Núm. 1678.— s/f.

Estimación
18.000

CECA DE PAMPLONA

4 CORNADOS



Tipo 246

Núm. 1679.— s/f.—Navarra Rex. en anverso	3.000
" 1680.— s/f.—Hispaniarum Rex en anv.	3.000
" 1681.— 1718	4.000
" 1682.— 1726	4.000
" 1683.— 1727	4.000
" 1684.— 1728	5.000
" 1685.— 1729	5.000
" 1686.— 1745	5.000

CORNADO



Tipo 246 a.)

Núm. 1686a.— Sin fecha

8.000

CECA DE SEGOVIA

4 MARAVEDIS



Tipo 247

Núm. 1687.— 1719

3.000

CECA DE SEGOVIA (Continuación)



Tipo 248

Estimación

Núm. 1688.— 1741	1.500
" 1689.— 1742	1.500
" 1690.— 1743	1.500
" 1691.— 1744	9.000

2 MARAVEDIS



Tipo 249

Núm. 1692.— 1744	800
" 1693.— 1745	800
" 1694.— 1746	800

1 MARAVEDI

Núm. 1695.— 1720.—(Similar al tipo 248)	8.000
---	-------

CECA DE SEVILLA

4 MARAVEDIS



Tipo 250

Núm. 1696.— 1710	18.000
" 1696a.— 1710.—(PHILIPPVS)	20.000

2 MARAVEDIS



Tipo 251

Núm. 1697.— 1710

23.000

FELIPE V

COBRE

CECA DE VALENCIA (Continuación)

SEISENO



a)

Tipo 253

b)

Estimación

Núm. 1715.— 1709.—F.V.—a).—N Normal	1.000
" 1716.— 1709.—F.V.—b).—N al revés	1.000
" 1717.— 1710.— " —a).—N normal	1.000
" 1718.— 1710.— " —b).—N al revés	1.000
" 1719.— 1711.— " —a).—N normal	1.000
" 1720.— 1711.— " —b).—N al revés	1.000
" 1721.— 1712.— " —a).—N normal	1.000
" 1722.— 1712.— " —b).—N al revés	1.000
" 1723.— 1713.— " —a).—N normal	2.500
" 1724.— 1713.— " —b).—N al revés	2.500

TRESETA



a)

Tipo 254

b)

Núm. 1725.— 1710.—F.V.—a).—N normal	1.000
" 1726.— 1710.— " —b).—N al revés	1.000
" 1727.— 1711.— " —a).—N normal	1.000
" 1728.— 1711.— " —b).—N al revés	1.000

4 MARAVEDIS



Tipo 255

Núm. 1729.— 1718	2.300
" 1730.— 1719	2.300

CECA DE VALENCIA (Continuación)

2 MARAVEDIS



Tipo 256

Núm.	Estimación
1731.— 1718	2.300
" 1732.— 1719	2.300
" 1733.— 1720	3.500

1 MARAVEDI



Tipo 257

Núm. 1734.— 1719	7.500
" 1735.— 1720	4.000

CECA DE ZARAGOZA

4 MARAVEDIS



Tipo 258

Núm. 1736.— 1718	5.000
" 1737.— 1719	4.000
" 1738.— 1720	3.000

2 MARAVEDIS



Tipo 259

Núm. 1739.— 1719	3.000
------------------	-------

FELIPE V

COBRE

CECA DE ZARAGOZA (Continuación)

1 MARAVEDI



Tipo 260

Núm. 1740.— 1719
" 1741.— 1720

Estimación
4.000
5.000

DINERO



Tipo 261

Núm. 1742.— 1710
" 1743.— 1711
" 1744.— 1712
" 1745.— 1713
" 1746.— 1714
" 1747.— 1715
" 1748.— 1716
" 1749.— 1717
" 1750.— 1718
" 1751.— 1719

1.600
1.600
1.600
1.600
1.600
1.600
1.600
1.600
1.600
1.600

SANTIAGO DE CUBA

8 REALES



Tipo 262

Núm. 1752.— 1741

300.000

SANTIAGO DE CUBA (Continuación)



Tipo 263

Núm. 1753.— 1741

Estimación

300.000

Nota: J. T. Medina considera como falso este último ejemplar, como tal también lo da T. Dasí, pero nosotros al tener distinto criterio publicamos la ilustración siguiente, que, sí, creemos es una falsificación con diversos errores en la interpretación del escudo y en las siglas del rey.



CARLOS III

Archiduque de Austria, después Emperador

(1701-1714)

CARLOS III (AUSTRIA)

ORO

CECA DE PALMA DE MALLORCA

4 ESCUDOS



Tipo 1

Núm. 1.— 1707

Estimación

1.500.000

2 ESCUDOS



Tipo 2

Núm. 2.— 1707

1.200.000

1 ESCUDO



Tipo 3

Núm. 3.— s/f.

1.000.000

CECA DE SANTA FE

2 ESCUDOS



Tipo 4

Estimación

Núm.	4.—	1701.—A	ó V.A.	125.000
"	5.—	1703	"	125.000
"	6.—	1704	"	125.000
"	7.—	1705	"	125.000
"	8.—	1706	"	125.000
"	9.—	1707	"	125.000
"	10.—	1708	"	125.000
"	11.—	1709	"	125.000
"	12.—	1710	"	125.000
"	13.—	1711	"	150.000
"	14.—	1712	"	125.000
"	15.—	1713	"	150.000
"	16.—	1714	"	200.000
"	16a.—	1715	"	250.000

1 ESCUDO



Tipo 4 a.)

Núm.	16b.—	1708.—A	100.000
"	16c.—	1714.—A	100.000

CARLOS III (AUSTRIA)

PLATA

CECA DE SANTA FE

REAL DE A 8

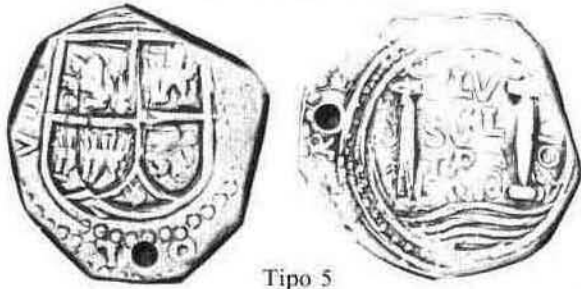

Tipo 5

Estimación

Núm. 17.— 1702.—V.A.	650.000
" 17a.— 1703.—ARCE a izq., fecha a der.	750.000
" 18.— 1703.— " der., " izq.	750.000
" 19.— 1705.— "	750.000

REAL DE A 4



Tipo 5 a.)

Núm. 19a.— 1701.—V.A.	300.000
-----------------------	---------

CECA DE BARCELONA

REAL DE A 2



Tipo 6

Núm. 20.— 1707	4.500
" 21.— 1708	3.000
" 22.— 1709	3.000
" 23.— 1710	3.000
" 24.— 1711	3.000
" 25.— 1712	3.000
" 26.— 1713	12.000
" 27.— 1714	15.000

CECA DE SANTA FE

REAL DE A 2 (Continuación)

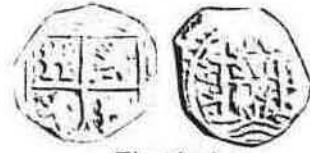

Tipo 6 a.)

Núm. 27a.— (1701-1702).—V.A.

Estimación
125.000

CECA DE BARCELONA

CROAT



Tipo 7

Núm. 28.— 1705
" 29.— 1706

5.500
5.500

CECA DE VALENCIA

DIECIOCHENO



Tipo 8

Núm. 30.— 1706
" 31.— 1707

3.200
3.200

" 32.— 1707.—Sin la L en el rev.

7.000

CECA DE SANTA FE

MEDIO REAL



Tipo 8 a.)

Núm. 32a.— 1702

50.000

CARLOS III (AUSTRIA)

COBRE

CECA DE BARCELONA

ARDITE (2 DINEROS)



Tipo 9

	Estimación
Núm. 32b.— 1701	2.000
" 33.— 1708	2.000
" 34.— 1709	2.000
" 35.— 1710	2.000
" 36.— 1711	2.000

DINERO



Tipo 10

Núm. 37.— 1708	2.000
" 38.— 1709	2.000
" 39.— 1710	2.000
" 40.— 1711	15.000

CECA DE REUS

DINERO



Tipo 10 a.)

Núm. 40a.— 1709 (Incusa)	20.000
--------------------------	--------

CECA DE ZARAGOZA

DINERO



Tipo 11

Núm. 41.— 1706	3.000
" 42.— 1707	3.000
" 43.— 1708	3.000
" 44.— 1709	3.000
" 45.— 1710	3.000

LUIS I

(1724)

LUIS I

ORO

8 ESCUDOS

CECA DE SEGOVIA



Tipo 1

Núm. 1.— 1724.—F

Estimación

Rarisima

CECA DE LIMA



Tipo 2

Núm. 2.— 1725.—M

500.000

Nota: El valor dependerá de la regularidad del cospel. Existen con variantes de puntuación.

CECA DE MEXICO



Tipo 3

Núm. 3.— 1725.—J

2.700.000

Nota: El valor dependerá de la regularidad del cospel.

4 ESCUDOS

CECA DE SEGOVIA



Tipo 4

Núm. 4.— 1724.—F

Estimación

Rarisima

2 ESCUDOS

CECA DE SEVILLA



Tipo 5

Núm. 5.— 1724.—J

4.000.000

CECA DE LIMA



Tipo 5 a.)

Núm. 5a.— 1725.—M

350.000

CECA DE MEXICO

Tipo similar al nº3

Tipo 6

Núm. 6.— Fecha invisible.—D

800.000

CECA DE SANTA FE



Tipo 7

Núm. 7.— 1724.—S

350.000

" 8.— 1725.—S

225.000

LUIS I
PLATA
PLATA DE A 8

CECA DE LIMA



Tipo 8

Estimación

Núm. 9.— 1725.—M	230.000
" 10.— 1726.—M	230.000

Nota: El valor dependerá de la regularidad del cospel.

CECA DE POTOSÍ



Tipo 11
(Tipo Real)

Estimación

Núm. 14.— 1725.—Y	230.000
" 15.— 1726.—Y	210.000
" 16.— 1727.—Y	230.000

CECA DE MEXICO



Tipo 9
(Tipo Real)

Núm. 11.— 1724.—D	1.700.000
" 12.— 1725.—D	1.700.000



Tipo 12

Núm. 17.— 1725.—Y	110.000
" 18.— 1726.—Y	110.000
" 19.— 1727.—Y	110.000



Tipo 10

Núm. 13.— 1724.—D	1.000.000
-------------------	-----------



Tipo 13
(Forma Corazón)

Núm. 20.— 1726.—Y	1.000.000
-------------------	-----------

LUIS I

PLATA

REAL DE A 4

CECA DE MEXICO



Tipo 14
(Tipo Real)

Núm. 21.— 1724.—D
" 22.— 1725.—D
" 23.— 1726.—D

Estimación
1.000.000
1.000.000
1.000.000

REAL DE A 2 (Continuación)

CECA DE SEVILLA



Tipo 17

Núm. 26.— 1724.—J

Estimación
8.000

REAL DE A 2

CECA DE MADRID



Tipo 15

Núm. 24.— 1724.—A
" 24a.— 1724.—A (LUDOVICUS sobre PHILIPPVS)

7.000
12.000

CECA DE SEGOVIA



Tipo 16

Núm. 25.— 1724.—F

7.000

CECA DE POTOSI



Tipo 18
(Forma corazón)

Núm. 27.— 1725.—Y

100.000



Tipo 19

Núm. 28.— 1725.—Y
" 29.— 1726.—Y
" 30.— 1727.—Y

7.500
7.500
7.500

LUIS I

PLATA

REAL DE A 2 (Continuación)

CECA DE POTOSI (Continuación)



Tipo 20
(Tipo Real)

Núm. 31.— 1726.—Y

Estimación

75.000

REAL DE A 1

CECA DE LIMA

ANVERSO.—Cruz
REVERSO.—Valor y fecha.

Tipo 21

Núm. 32.— 1725.—M

40.000

CECA DE MEXICO

ANVERSO.—Escudo
REVERSO.—Castillos y leones

Tipo 22

Núm. 33.— 1724.—D

50.000

" 34.— 1725.—D

50.000

" 35.— 1726.—D

50.000

CECA DE POTOSI



Tipo 23

Núm. 36.— 1725.—Y

20.000

" 37.— 1726.—Y

20.000

" 38.— 1727.—Y

20.000

MEDIO REAL

CECA DE LIMA



Tipo 24

Núm. 39.— 1725.—M

Estimación

30.000

CECA DE MEXICO



Tipo 25

Núm. 40.— 1724.—D

40.000

" 41.— 1725.—D

40.000

" 42.— 1726.—D

40.000

CECA DE POTOSI



Tipo 26

Núm. 43.— 1725.—Y

20.000

" 44.— 1726.—Y

20.000



Tipo 27
(Tipo Real)

Núm. 45.— 1725.—Y

35.000

LUIS I

COBRE

CECA DE PALMA DE MALLORCA

TRESETA



Tipo 28

Núm. 46.— 1724

Estimación

6.000

DOBLER



Tipo 29

Núm. 47.— Sin fecha

18.000

FERNANDO VI

(1746-1759)

FERNANDO VI

ORO-8 ESCUDOS

CECA DE MADRID



Tipo 1

Núm.	Año	Estimación
1.	1747.—J	2.300.000
"	2.—1748.—J.B.	3.300.000



Tipo 2
(v./anv.)

Núm. 3.—	1749.—JB	2.600.000
"	4.—1750.—JB	2.600.000

CECA DE SEVILLA



Tipo 3

Núm. 5.—	1747.—P.J.	2.600.000
"	6.—1748.—P.J.	2.600.000

CECA DE GUATEMALA



Tipo 4

Núm.	Año	Estimación
7.—	1750.—J.	4.800.000
"	8.—1752 s/51.—J	5.750.000



Tipo 5 a.)



Tipo 5 b.)

Núm. 9.—	1754.—J.—a.)	2.300.000
"	10.—1755.—J.—a.)	2.100.000
"	11.—1757.—J.—b.)	2.300.000

CECA DE LIMA



Tipo 6

Núm. 12.—	1747.—V	135.000
"	13.—1748.—R	135.000
"	14.—1749.—V	190.000
"	15.—1749.—R	135.000

FERNANDO VI

ORO-8 ESCUDOS

CECA DE LIMA (Continuación)



Tipo 7
(Ceca, ens. y fecha en anv.)

Estimación

Núm. 16.— 1750.—R 135.000

Nota: El valor dependerá de la regularidad del cospel.



Tipo 8

Núm. 17.— 1751.—J 225.000
 " 18.— 1752.—J 250.000
 " 19.— 1753.—J 260.000



Tipo 9

Núm. 20.— 1754.—J.D. 400.000
 " 21.— 1755.—J.M. 375.000
 " 22.— 1756.—J.M. 375.000

CECA DE LIMA (Continuación)



Tipo 10

Estimación

Núm. 23.— 1757.—J.M. 350.000
 " 24.— 1758.—J.M. 375.000
 " 25.— 1759.—J.M. 375.000
 " 26.— 1760.—J.M. 350.000

CECA DE MEXICO



Tipo 11

Núm. 27.— 1747.—M.F. 2.600.000



Tipo 12

Núm. 28.— 1748.—M.F. 500.000
 " 29.— 1749.—M.F. 510.000
 " 30.— 1750.—M.F. 550.000
 " 31.— 1751.—M.F. 550.000

FERNANDO VI

ORO-8 ESCUDOS

CECA DE MEXICO (Continuación)



Tipo 13

Núm.		Estimación
32.	1752.—M.F.	450.000
"	33.—1753.—M.F.	500.000
"	34.—1754.—M.F.	500.000
"	35.—1755.—M.M.	575.000
"	36.—1756.—M.M.	500.000



Tipo 14

Núm.	37.—1757.—M.M.	525.000
"	38.—1758.—M.M.	500.000
"	39.—1759.—M.M.	525.000

CECA DE POPAYAN



Tipo 15

Núm.	40.—1758.—J	375.000
"	41.—1759.—J	375.000
"	42.—1760.—J	575.000

CECA DE SANTA FE



Tipo 16

Núm.		Estimación
43.	1748.—S	1.500.000.
"	44.—1749.—S.R.	1.200.000
"	45.—1749.—S	1.200.000
"	46.—1750.—S	1.200.000
"	47.—1751.—S	1.200.000
"	48.—1752.—S	1.200.000
"	49.—1753.—S	1.200.000
"	50.—1754.—S	1.200.000
"	51.—1755.—S	1.200.000
"	52.—1756.—S	1.200.000



Tipo 17

Núm.	53.—1756.—S	950.000
"	54.—1757.—S	575.000
"	55.—1757.—S.J.	450.000
"	56.—1757.—J	450.000
"	57.—1758.—J	400.000
"	58.—1759.—J	400.000
"	59.—1759.—J.V.	775.000
"	60.—1760.—J.V.	950.000

FERNANDO VI

ORO-8 ESCUDOS

CECA DE SANTIAGO



Tipo 18

Núm.	Year	Estimación
61.	1750.—J	200.000
"	62.— 1751.—J	200.000
"	63.— 1752.—J	475.000
"	64.— 1753.—J	475.000
"	65.— 1754.—J	475.000
"	66.— 1755.—J	475.000
"	67.— 1756.—J	475.000
"	68.— 1757.—J	475.000
"	69.— 1758.—J	875.000



Tipo 19

Núm.	Year	Estimación
70.	1758.—J	480.000
"	71.— 1759.—J	480.000



Tipo 20

Núm.	Year	Estimación
72.	1759.—J	900.000
"	73.— 1760.—J	425.000

FERNANDO VI

ORO-4 ESCUDOS

CECA DE MADRID



Tipo 21



Tipo 22

Núm. 74.— 1747.—J.—a).	675.000
" 75.— 1748.—J.B.—b).	675.000
" 76.— 1749.—J.B.—b).	1.000.000

Estimación

CECA DE SEVILLA



Tipo 23

Núm. 77.— 1747.—P.J.	1.000.000
" 78.— 1749.—P.J.	1.000.000

CECA DE GUATEMALA



Tipo 24

Núm. 79.— 1755.—J

Unico ejemplar conocido

CECA DE LIMA



Tipo 24 a.)

Núm. 79a.— 1750.—R

Estimación
2.000.000



Tipo 24 b.)
(Con valor 2 en anv.)

Núm. 79b.— 1750.—R

4.000.000



Tipo 25

Núm. 80.— 1751.—J	425.000
" 81.— 1752.—J	425.000
" 82.— 1753.—J	425.000



Tipo 26

Núm. 83.— 1754.—J.D.	400.000
" 84.— 1757.—J.M.	375.000
" 85.— 1758.—J.M.	375.000
" 86.— 1759.—J.M.	375.000

FERNANDO VI

ORO-4 ESCUDOS

CECA DE MEXICO



Tipo 27

Núm. 87.— 1747.—M.F.

Estimación

2,600.000



Tipo 28

Núm. 88.— 1748.—M.F.

" 89.— 1749.—M.F.

" 90.— 1750.—M.F.

" 91.— 1751.—M.F.

375.000

375.000

375.000

375.000



Tipo 29

Núm. 92.— 1752.—M.F.

" 93.— 1753.—M.F.

" 94.— 1754.—M.F.

" 95.— 1755.—M.M.

" 96.— 1756.—M.M.

375.000

375.000

375.000

375.000

375.000



Tipo 30

Núm. 97.— 1757.—M.M.

" 98.— 1759.—M.M.

350.000

350.000

CECA DE POPAYAN



Tipo 31

Núm. 99.— 1758.—J.

" 100.— 1759.—J.

" 101.— 1760.—J.

Estimación

250.000

275.000

300.000

CECA DE SANTA FE



Tipo 32

Núm. 102.— 1747.—R.

" 103.— 1750.—S.

" 104.— 1751.—S.

" 105.— 1752.—S.

" 106.— 1753.—S.

" 107.— 1754.—S.

" 108.— 1755.—S.

" 109.— 1756.—S.

500.000

525.000

500.000

500.000

500.000

500.000

575.000

500.000



Tipo 33

Núm. 110.— 1756.—S.

" 111.— 1757.—S.

" 112.— 1757.—S.J.

" 113.— 1757.—JS

" 114.— 1758.—J.

325.000

325.000

325.000

525.000

325.000

FERNANDO VI

ORO-4 ESCUDOS

CECA DE SANTIAGO



Tipo 34

Estimación

Núm.	Estimación
115.— 1749.—J.	175.000
" 116.— 1750.—J.	200.000
" 117.— 1751.—J.	275.000
" 118.— 1752.—J.	275.000
" 119.— 1756.—J.	275.000
" 120.— 1757.—J.	275.000
" 121.— 1758.—J.	525.000

FERNANDO VI

ORO-2 ESCUDOS

CECA DE MADRID



Tipo 35

Núm. 122.— 1749.—J.B.

Estimación

350.000

CECA DE SEVILLA



Tipo 36

Núm. 123.— 1749.—P.J.

250.000

CECA DE LIMA

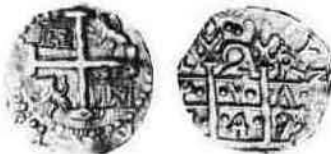

Tipo 37

Núm. 124.— 1747.—V.
 " 125.— 1748.—V.
 " 126.— 1748.—R.
 " 127.— 1749.—R.

180.000
 125.000
 225.000
 235.000



Tipo 38

Núm. 128.— 1751.—J.
 " 129.— 1752.—J.
 " 130.— 1753.—J.

150.000
 150.000
 150.000

CECA DE LIMA (Continuación)



Tipo 39

Núm. 131.— 1755.—J.M.
 " 132.— 1756.—J.M.
 " 133.— 1758.—J.M.
 " 134.— 1759.—J.M.
 " 135.— 1760.—J.M.

Estimación

175.000
 225.000
 125.000
 125.000
 125.000

CECA DE MEXICO



Tipo 40

Núm. 136.— 1747.—M.F.

600.000



Tipo 41

Núm. 137.— 1748.—M.F.
 " 138.— 1749.—M.F.
 " 139.— 1750.—M.F.
 " 140.— 1751.—M.F.

140.000
 140.000
 175.000
 125.000

FERNANDO VI

ORO-2 ESCUDOS

CECA DE MEXICO (Continuación)



Tipo 42

Núm.	Year	M.F.	Estimación	
141.	1752.	M.F.	125.000	
"	142.	1753.	M.F.	125.000
"	143.	1754.	M.F.	175.000
"	144.	1755.	M.M.	125.000
"	145.	1756.	M.F.	175.000
"	146.	1756.	M.M.	150.000



Tipo 43

Núm.	147.	1757.	M.M.	150.000
"	148.	1758.	M.M.	150.000
"	149.	1759.	M.M.	150.000

CECA DE POPAYAN



Tipo 44

Núm.	150.	1758.	J.	75.000
"	151.	1759.	J.	75.000
"	152.	1760.	J.	75.000

CECA DE SANTA FE



Tipo 45

Núm.	Year	M.F.	Estimación	
153.	1748.	S.R.	135.000	
"	154.	1750.	S	125.000
"	155.	1751.	S	125.000
"	156.	1752.	S	125.000
"	157.	1753.	S	125.000
"	158.	1754.	S	125.000
"	158a.	1755.	S	135.000
"	159.	1756.	S	135.000



Tipo 46

Núm.	160.	1756.	S.	80.000
"	161.	1756.	S.J.	80.000
"	162.	1757.	S	80.000
"	163.	1757.	S.J.	80.000
"	164.	1757.	J.	100.000
"	165.	1758.	J.	75.000
"	166.	1759.	J.	80.000
"	167.	1760.	J.V.	100.000

CECA DE SANTIAGO



Tipo 47

Núm.	168.	1758.	J.	1.000.000
------	------	-------	----	-----------

FERNANDO VI

ORO-1 ESCUDO

CECA DE GUATEMALA



Tipo 48

Núm. 169.— 1751.—J.

Estimación

700.000



Tipo 49

Núm. 170.— 1755.—J.

400.000



Tipo 50

Núm. 171.— 1757.—J

400.000

CECA DE LIMA



Tipo 51

Núm. 172.— 1747.—V.

130.000

" 173.— 1748.—V.

130.000

" 174.— 1749.—V.

200.000

" 175.— 1749.—R.

130.000

" 176.— 1750.—R.

130.000



Tipo 52

Núm. 177.— 1751.—J.

130.000

" 178.— 1752.—J.

150.000

" 179.— 1753.—J.

160.000

CECA DE LIMA (Continuación)



Tipo 53

Núm. 180.— 1754.—JD

Estimación

115.000

" 181.— 1755.—JM

140.000

" 182.— 1756.—JM

70.000

" 183.— 1757.—JM

65.000

" 184.— 1758.—JM

65.000

" 185.— 1759.—JM

80.000



Tipo 54

Núm. 186.— 1760.—JM

275.000

CECA DE MEXICO



Tipo 55

Núm. 187.— 1747.—M.F.

325.000



Tipo 56

Núm. 188.— 1748.—M.F.

100.000

" 189.— 1749.—M.F.

125.000

" 190.— 1750.—M.F.

85.000

" 191.— 1751.—M.F.

80.000

FERNANDO VI

ORO-1 ESCUDO

CECA DE MEXICO (Continuación)



Tipo 57

Núm. 192.— 1752.—M.F.	65.000
" 193.— 1753.—M.F.	80.000
" 194.— 1754.—M.F.	80.000
" 195.— 1755.—M.M.	80.000
" 196.— 1756.—M.M.	80.000



Tipo 58

Núm. 197.— 1757.—M.M.	85.000
" 198.— 1758.—M.M.	75.000
" 199.— 1759.—M.M.	85.000

CECA DE POPAYAN



Tipo 59

Núm. 200.— 1758.—J.	55.000
" 201.— 1759.—J.	45.000

CECA DE SANTA FE



Tipo 60

Núm. 202.— 1754.—S.	90.000
" 203.— 1756.—S.	90.000

CECA DE SANTA FE (Continuación)



Tipo 61

Núm. 204.— 1756.—S.	65.000
" 205.— 1757.—S.	65.000
" 206.— 1758.—J.	65.000
" 207.— 1759.—J.	65.000

CECA DE SANTIAGO



Tipo 62

Núm. 208.— 1754.—J	500.000
--------------------	---------



Tipo 63

Núm. 209.— 1758.—J.	350.000
" 210.— 1759.—J.	350.000

FERNANDO VI

ORO-MEDIO ESCUDO

CECA DE MADRID



Tipo 64

Núm. 211.— 1746.—Proclamación 175.000



Tipo 65

Núm. 212.— 1746.—A.J. 20.000
 " 213.— 1747.—A.J. 125.000
 " 214.— 1747.—J. 20.000
 " 215.— 1747.—J.B. 10.000
 " 216.— 1748.—J.B. 20.000



Tipo 66

Núm. 217.— 1748.—J.B. 16.000
 " 218.— 1749.—J.B. 11.000
 " 219.— 1750.—J.B. 15.000
 " 220.— 1751.—J.B. 14.000



Tipo 67

Núm. 221.— 1751.—J.B. 14.000
 " 222.— 1752.—J.B. 13.000
 " 223.— 1753.—J.B. 18.000
 " 224.— 1754.—J.B. 10.000
 " 225.— 1755.—J.B. 10.000
 " 226.— 1756.—J.B. 9.000



Tipo 68

Núm. 227.— 1756.—J.B. 10.000
 " 228.— 1757.—J.B. 10.000

CECA DE MADRID (Continuación)

	Estimación
Núm. 229.— 1758.—JB	10.000
" 230.— 1759.—JB	40.000
" 231.— 1759.—J.	11.000

Nota: Las dos variantes del año 1756 se distinguen, además del busto que es ligeramente distinto, en la forma del cuello que es más estrecho en el primero y más puntiagudo en el segundo.

CECA DE SEVILLA



Tipo 69

Núm. 232.— 1746.—P.J.	45.000
" 233.— 1747.—P.J.	20.000



Tipo 70

Núm. 234.— 1747.—P.J.	17.000
" 235.— 1748.—P.J.	15.000

Nota: La diferencia entre las dos variantes del año 1747, es que la cara del rey en la segunda moneda es algo más pequeña y los rizos bajan más por debajo del cuello.



Tipo 71

Núm. 236.— 1749.—P.J.	16.000
" 237.— 1750.— "	13.000
" 238.— 1751.— "	23.000
" 239.— 1752.— "	25.000
" 240.— 1753.— "	13.000
" 241.— 1754.— "	14.000
" 242.— 1755.— "	11.000
" 243.— 1756.— "	12.000
" 244.— 1756.—P.J. (Numeral del rey: IV)	10.000

FERNANDO VI
ORO-MEDIO ESCUDO

CECA DE SEVILLA (Continuación)



Tipo 72

	Estimación
Núm. 245.— 1756.—P.J.	12.000
" 246.— 1757.—P.J.	55.000
" 247.— 1757.—J.V.	13.000
" 248.— 1758.—J.V.	25.000



Tipo 73

Núm. 249.— 1758.—J.V.	18.000
" 250.— 1759.—J.V.	15.000

Nota: Las dos variantes del año 1758 se distinguen por su reverso. En la primera son rosas las que separan las letras J.S. y V., y en la segunda son estrellas.

FERNANDO VI

PLATA-REAL DE A 8

CECA DE GUATEMALA



Tipo 74

Núm.	Year	Side	Estimación
Núm. 251.	1747.	—J	60.000
" 252.	1748.	—J	35.000
" 252a.	1748.	—J.—(48/47)	35.000
" 253.	1749.	—J	45.000
" 254.	1750.	—J	45.000
" 255.	1751.	—J	45.000
" 255a.	1752.	—J.—(52/41)	45.000
" 256.	1752.	—J	25.000
" 257.	1753.	—J	45.000



Tipo 75

Núm.	Year	Side	Estimación
Núm. 258.	1754.	—J.—El 5 clásico de época	70.000
" 259.	1754.	—J.—El 5 moderno	100.000
" 260.	1755.	—J.—La J pequeña	75.000
" 261.	1755.	—J.—La J grande	70.000
" 262.	1756.	—J	60.000
" 262a.	1756.	—J.—(56/55)	60.000
" 263.	1757.	—J	60.000
" 264.	1758.	—J	60.000
" 265.	1759.	—J	85.000
" 266.	1759.	—P	45.000
" 267.	1760.	—P	70.000

CECA DE LIMA



Tipo 76

Núm.	Year	Side	Estimación
Núm. 268.	1747.	—V	45.000
" 269.	1748.	—V	30.000
" 270.	1748.	—R	45.000
" 271.	1749.	—R	40.000
" 272.	1750.	—R	80.000
" 273.	1751.	—R	40.000
" 273A.	1751.	—R.—(51/50)	40.000



Tipo 76 a.)
(Tipo Real)

Núm.	Year	Side	Estimación
Núm. 274.	1748.	—V	425.000



Tipo 77

Núm.	Year	Side	Estimación
Núm. 275.	1751.	—J	750.000
" 276.	1752.	—J	55.000
" 277.	1753.	—J	35.000

FERNANDO VI

PLATA-REAL DE A 8

CECA DE LIMA (Continuación)

	Estimación
Núm. 277a.— 1754.—J.D.— (54/53)	27.000
" 278.— 1754.—J.D.	27.000
" 278a.— 1755.—J.D.—(55/54)	27.000
" 279.— 1755.—J.D.	27.000
" 280.— 1755.—J.M.	27.000
" 280a.— 1756.—J.M.—(56/55)	27.000
" 281.— 1756.—J.M.	27.000
" 282.— 1757.—J.M.	27.000
" 282a.— 1758.—J.M.—(58/57)	27.000
" 283.— 1758.—J.M.	27.000
" 284.— 1759.—J.M.	27.000
" 285.— 1760.—J.M.	27.000

CECA DE MEXICO



Tipo 78

Núm. 286.— 1747.—M.F.	22.000
" 287.— 1748.—M.F.	18.000
" 287a.— 1748.—M.F.—(48/47)	18.000
" 288.— 1749.—M.F.	18.000
" 289.— 1750.—M.F.	18.000
" 289a.— 1751.—M.F.—(51/50)	18.000
" 290.— 1751.—M.F.	18.000
" 291.— 1752.—M.F.	18.000
" 291a.— 1752.—M.F.—(52/51)	18.000
" 292.— 1753.—M.F.	18.000
" 292a.— 1753.—M.F.—(53/52)	18.000
" 293.— 1754.—M.F.—Coronas reales	27.000
" 294.— 1754.—M.M.—Corona imperial y real	33.000
" 295.— 1754.—M.F.—Corona imperial y real	65.000
" 296.— 1754.—M.M.—Coronas reales	80.000
" 297.— 1755.—M.M.—Corona imperial y real	18.000
" 298.— 1756.—M.M.	18.000
" 298a.— 1756.—M.M.—(56/55)	18.000
" 299.— 1757.—M.M.	18.000
" 299a.— 1757.—M.M.—(57/56)	18.000
" 300.— 1758.—M.M.	18.000
" 301.— 1759.—M.M.	18.000
" 302.— 1760.—M.M.	18.000
" 302a.— 1760.—M.M.—(60/59)	18.000

CECA DE POTOSI



Tipo 78 a
(tipo real)

	Estimación
Núm. 303.— 1750.—E	325.000
" 304.— 1751.—E	325.000



Tipo 79

Núm. 305.— 1747.—q	17.000
" 306.— 1748.—q	17.000
" 307.— 1749.—q	17.000
" 308.— 1750.—q	17.000
" 309.— 1750.—E	12.000
" 310.— 1751.—E	17.000
" 311.— 1751.—q	12.000
" 312.— 1751.—P	17.000
" 313.— 1752.—q	12.000
" 314.— 1753.—q	12.000
" 314a.— 1753.—C (Ens. s/9)	33.000
" 315.— 1753.—C	33.000
" 316.— 1754.—q	12.000
" 317.— 1754.—C	23.000
" 318.— 1755.—q	12.000
" 319.— 1756.—q	12.000
" 320.— 1757.—q	12.000
" 321.— 1758.—q	12.000
" 322.— 1759.—q	12.000
" 323.— 1760.—q	12.000

FERNANDO VI
PLATA-REAL DE A 8

CECA DE SANTA FE



Tipo 80

Estimación

Núm. 324.— 1759.—J.V.

2.000.000

CECA DE SANTIAGO



Tipo 81

Núm. 325.— 1751.—J	1.300.000
" 326.— 1753.—J	1.200.000
" 327.— 1754.—J	1.300.000
" 328.— 1755.—J	1.200.000
" 328a.— 1755.—J.—(55/54)	1.200.000
" 329.— 1756.—J	1.200.000
" 330.— 1757.—J	1.200.000
" 331.— 1758.—J	1.200.000

FERNANDO VI

PLATA-REAL DE A 4

CECA DE GUATEMALA



Tipo 82

Estimación

Núm. 332.— 1747.—J	35.000
" 333.— 1748.—J	35.000
" 334.— 1750.—J	35.000
" 335.— 1751.—J	35.000
" 336.— 1752.—J	35.000
" 337.— 1753.—J	35.000



Tipo 83

Núm. 338.— 1754.—J	45.000
" 339.— 1755.—J	40.000
" 340.— 1756.—J	45.000
" 341.— 1757.—J	45.000
" 342.— 1758.—J	40.000
" 343.— 1759.—J	45.000
" 344.— 1759.—P	40.000
" 345.— 1760.—P	45.000

CECA DE LIMA

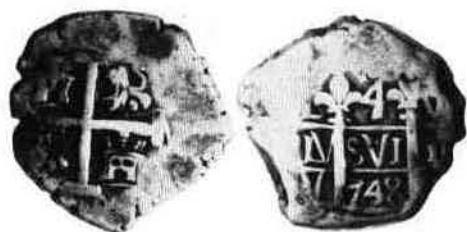

Tipo 84

Núm. 346.— 1748.—V	22.000
" 347.— 1749.—R	22.000

CECA DE LIMA (Continuación)



Tipo 85

Estimación

Núm. 348.— 1752.—J	45.000
" 349.— 1753.—J	45.000
" 350.— 1754.—J.D.	40.000
" 351.— 1755.—J.D.	45.000
" 352.— 1755.—J.M.	35.000
" 353.— 1756.—J.M.	35.000
" 354.— 1757.—J.M.	35.000
" 355.— 1758.—J.M.	35.000
" 356.— 1759.—J.M.	35.000
" 357.— 1760.—J.M.	35.000

CECA DE MEXICO



Tipo 86

Núm. 358.— 1747.—M.F.	35.000
" 359.— 1748.—M.F.	35.000
" 360.— 1749.—M.F.	35.000
" 361.— 1750.—M.F.	35.000
" 362.— 1751.—M.F.	35.000
" 363.— 1752.—M.F.	35.000
" 364.— 1753.—M.F.	35.000
" 365.— 1754.—M.F.	35.000
" 366.— 1754.—M.M.	50.000
" 367.— 1755.—M.M.	35.000
" 368.— 1756.—M.M.	35.000
" 369.— 1757.—M.M.	35.000
" 370.— 1758.—M.M.	35.000
" 371.— 1759.—M.M.	35.000
" 372.— 1760.—M.M.	60.000

FERNANDO VI
PLATA-REAL DE A 4

CECA DE POTOSI



Tipo 87

	Estimación
Núm. 373.— 1747.—q	13.000
“ 374.— 1748.—q	13.000
“ 375.— 1749.—q	13.000
“ 376.— 1750.—E	12.000
“ 377.— 1751.—E	12.000
“ 378.— 1751.—q	15.000
“ 379.— 1752.—q	13.000
“ 380.— 1753.—q	13.000
“ 381.— 1753.—C	15.000
“ 382.— 1754.—C	13.000
“ 383.— 1754.—C.q.	15.000
“ 384.— 1754.—q	15.000
“ 385.— 1755.—q	12.000
“ 386.— 1756.—q	12.000
“ 387.— 1757.—q	12.000
“ 388.— 1758.—q	12.000
“ 389.— 1759.—q	12.000
“ 390.— 1760.—q	12.000

FERNANDO VI

PLATA-REAL DE A 2

CECA DE MADRID



Tipo 88

	Estimación
Núm. 391.— 1754.—J.B.	2.500
" 392.— 1757.—J.B.	2.500
" 393.— 1758.—J.B.	2.500
" 394.— 1759.—J.B.	4.500
" 395.— 1759.—J	2.500

CECA DE SEVILLA



Tipo 89

Núm. 396.— 1754.—P.J.	3.000
" 397.— 1757.—J.V.	3.000
" 398.— 1758.—J.V.	3.000
" 399.— 1759.—J.V.	3.000

CECA DE GUATEMALA



Tipo 90

Núm. 400.— 1747.—J	5.000
" 401.— 1748.—J	5.000
" 402.— 1749.—J	5.000
" 403.— 1750.—J	5.000
" 404.— 1751.—J	5.000
" 405.— 1752.—J	5.000
" 406.— 1753.—J	5.000

CECA DE GUATEMALA (Continuación)



Tipo 91

	Estimación
Núm. 407.— 1754.—J	15.000
" 408.— 1755.—J	15.000
" 409.— 1756.—J	15.000
" 410.— 1757.—J	10.000
" 411.— 1758.—J	10.000
" 412.— 1759.—J	10.000
" 413.— 1759.—P	10.000
" 414.— 1760.—P	14.000

CECA DE LIMA



Tipo 92

Núm. 415.— 1748.—V	6.000
" 416.— 1749.—R	4.000



Tipo 93

Núm. 417.— 1752.—J	9.000
" 418.— 1753.—J	4.000
" 419.— 1754.—J.D.	4.000
" 420.— 1755.—J.D.	4.000
" 421.— 1755.—J.M.	4.000
" 422.— 1756.—J.M.	4.000
" 423.— 1757.—J.M.	4.000
" 424.— 1758.—J.M.	4.000
" 425.— 1759.—J.M.	5.000
" 426.— 1760.—J.M.	5.000

FERNANDO VI

PLATA-REAL DE A 2

CECA DE MEXICO



Tipo 94

Estimación

Núm. 427.—	1747.—	M.—	Coronas reales	3.500
" 428.—	1748.—	M.—	" "	3.500
" 429.—	1749.—	M.—	" "	3.500
" 430.—	1750.—	M.—	" "	3.500
" 431.—	1750.—	M.—	Coronas reales (FRD sobre PHS)	5.000
" 432.—	1751.—	M.—	Coronas reales	3.500
" 433.—	1752.—	M.—	" "	3.500
" 434.—	1753.—	M.—	" "	3.500
" 435.—	1754.—	M.—	" "	3.500
" 436.—	1755.—	M.—	" "	3.500
" 437.—	1756.—	M.—	" "	3.500
" 438.—	1757.—	M.—	" "	3.500
" 439.—	1758.—	M.—	Corona imperial y real	3.500
" 440.—	1759.—	M.—	" "	3.500
" 441.—	1760.—	M.—	" "	5.500

CECA DE POTOSI



Tipo 95

Núm. 442.—	1747.—	q		3.500
" 443.—	1748.—	q		3.500
" 444.—	1749.—	q		3.500
" 445.—	1750.—	q		3.500
" 446.—	1750.—	E		3.500
" 447.—	1751.—	E		3.500
" 448.—	1751.—	q		3.500
" 449.—	1751.—	R		3.500
" 450.—	1752.—	R		3.500
" 451.—	1753.—	R		3.500
" 452.—	1753.—	C		3.500
" 453.—	1754.—	C		3.500
" 454.—	1754.—	q		3.500
" 455.—	1755.—	q		3.500
" 456.—	1756.—	q		3.500
" 457.—	1757.—	q		3.500
" 458.—	1758.—	q		3.500
" 459.—	1759.—	q		3.500
" 460.—	1760.—	q		6.000

FERNANDO VI

PLATA-REAL DE A 1

CECA DE MADRID



Tipo 96

Núm.	Estimación
Núm. 461.— 1746.—A.J.	4.000
" 462.— 1747.—A.J.	5.000
" 463.— 1747.—J	4.500
" 464.— 1747.—J.B.	4.000
" 465.— 1748.—J.B.	2.200
" 466.— 1749.—J.B.	2.200
" 467.— 1750.—J.B.	4.000
" 468.— 1751.—J.B.	2.200
" 469.— 1752.—J.B.	3.500
" 470.— 1753.—J.B.	2.000
" 471.— 1754.—J.B.	2.000
" 472.— 1755.—J.B.	2.000
" 473.— 1756.—J.B.	2.000
" 474.— 1757.—J.B.	2.000
" 475.— 1758.—J.B.	2.000
" 476.— 1759.—J	2.000

CECA DE SEVILLA



Tipo 97

Núm. 476a.— 1746.—P.J.	7.000
" 476b.— 1748.—P.J.	7.000
" 477.— 1750.—P.J.	3.000
" 478.— 1751.—P.J.	3.000
" 479.— 1753.—P.J.	3.000
" 480.— 1754.—P.J.	3.000
" 481.— 1756.—P.J.	4.500
" 482.— 1758.—J.V.	3.000
" 483.— 1759.—J.V.	3.000

CECA DE GUATEMALA

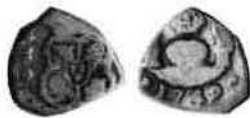

Tipo 98

Núm. 484.— 1747.—J	5.000
" 485.— 1748.—J	4.000

CECA DE GUATEMALA (Continuación)

Núm.	Estimación
Núm. 486.— 1749.—J.	4.000
" 487.— 1750.—J.	4.000
" 488.— 1751.—J.	4.000
" 489.— 1752.—J.	4.000
" 490.— 1753.—J.	4.000



Tipo 99

Núm. 491.— 1754.—J	13.000
" 492.— 1755.—J	13.000
" 493.— 1756.—J	13.000
" 494.— 1757.—J	9.000
" 495.— 1758.—J	9.000
" 496.— 1759.—J	9.000
" 497.— 1759.—P	9.000
" 498.— 1760.—P	10.000

CECA DE LIMA



Tipo 100

Núm. 499.— 1748.—V	4.000
" 500.— 1749.—R	4.000



Tipo 101

Núm. 501.— 1752.—J	8.000
" 502.— 1753.—J	4.200
" 503.— 1754.—J.D.	4.200
" 504.— 1755.—J.D.	4.200
" 505.— 1755.—J.M.	4.200
" 506.— 1756.—J.M.	4.200
" 507.— 1757.—J.M.	4.200
" 508.— 1758.—J.M.	4.200
" 509.— 1759.—J.M.	4.200
" 510.— 1760.—J.M.	5.500

FERNANDO VI

PLATA-REAL DE A 1

CECA DE MEXICO



Tipo 102

	Estimación
Núm. 511.— 1747.—M.—Coronas reales	3.500
” 512.— 1748.—M.— ” ”	3.000
” 513.— 1749.—M.— ” ”	3.000
” 514.— 1750.—M.— ” ”	3.000
” 515.— 1751.—M.— ” ”	3.000
” 516.— 1752.—M.— ” ”	3.000
” 517.— 1753.—M.— ” ”	3.000
” 518.— 1754.—M.— ” ”	3.000
” 519.— 1755.—M.— ” ”	3.000
” 520.— 1756.—M.— ” ”	3.000
” 521.— 1757.—M.— ” ”	3.000
” 522.— 1757.—M.—Coronas imperial y real	4.000
” 523.— 1758.—M.—Coronas reales	4.000
” 524.— 1758.—M.—Coronas imperial y real	3.000
” 525.— 1759.—M.— ” ”	3.000
” 526.— 1760.—M.— ” ”	4.000

CECA DE POTOSI



Tipo 103

Núm. 527.— 1747.—q	4.000
” 528.— 1748.—q	4.000
” 529.— 1749.—q	4.000
” 530.— 1750.—q	4.000
” 531.— 1750.—E	4.000
” 532.— 1751.—E	4.000
” 533.— 1751.—q	4.000
” 534.— 1752.—q	4.000
” 535.— 1753.—q	4.000
” 536.— 1753.—C	4.000
” 537.— 1754.—C	4.000
” 538.— 1754.—q	4.000
” 539.— 1755.—q	4.000
” 540.— 1756.—q	4.000
” 541.— 1757.—q	4.000
” 542.— 1758.—q	4.000
” 543.— 1759.—q	4.000
” 544.— 1760.—q	4.000

FERNANDO VI

PLATA-MEDIO REAL

CECA DE MADRID



Tipo 104

	Estimación
Núm. 545.— 1746.—A.J.	3.800
" 546.— 1747.—J.B.	1.500
" 547.— 1748.—J.B.	1.500
" 548.— 1749.—J.B.	1.500
" 549.— 1750.—J.B.	1.500
" 550.— 1751.—J.B.	1.500
" 551.— 1752.—J.B.	1.500
" 552.— 1754.—J.B.	1.500
" 553.— 1755.—J.B.	1.500
" 554.— 1756.—J.B.	2.800
" 555.— 1757.—J.B.	2.800
" 556.— 1758.—J.B.	2.800
" 557.— 1759.—J	2.800

CECA DE SEVILLA



Tipo 105

Núm. 558.— 1748.—P.J.	15.000
" 559.— 1750.—P.J.	3.000
" 560.— 1751.—P.J.	4.000
" 561.— 1753.—P.J.	6.500
" 562.— 1754.—P.J.	4.000
" 563.— 1759.—J.V.	3.000

CECA DE GUATEMALA



Tipo 106

Núm. 564.— 1747.—J	3.000
" 565.— 1748.—J	3.000
" 566.— 1749.—J	3.000
" 567.— 1750.—J	3.000
" 568.— 1751.—J	3.000
" 569.— 1752.—J	3.000
" 570.— 1753.—J	3.000

CECA DE GUATEMALA (Continuación)



Tipo 107

	Estimación
Núm. 571.— 1754.—J	10.000
" 572.— 1755.—J	10.000
" 573.— 1756.—J	10.000
" 574.— 1757.—J	8.000
" 575.— 1758.—J	8.000
" 576.— 1759.—J	8.000
" 577.— 1759.—P	8.000
" 578.— 1760.—P	9.000

CECA DE LIMA



Tipo 108

Núm. 579.— 1748.—V	10.000
" 580.— 1749.—R	10.000
" 581.— 1751.—R	13.000



Tipo 109

Núm. 582.— 1752.—J	6.000
" 583.— 1753.—J	3.500
" 584.— 1754.—J.D.	3.500
" 585.— 1755.—J.D.	4.500
" 586.— 1755.—J.M.	3.500
" 587.— 1756.—J.M.	3.500
" 588.— 1757.—J.M.	2.800
" 589.— 1758.—J.M.	2.800
" 590.— 1759.—J.M.	2.800
" 591.— 1760.—J.M.	2.800

FERNANDO VI

PLATA-MEDIO REAL

CECA DE MEXICO



Tipo 110

	Estimación
Núm. 592.— 1747.—M.—Coronas reales	3.000
” 593.— 1748.—M.— ” ”	2.500
” 594.— 1749.—M.— ” ”	2.500
” 595.— 1750.—M.— ” ”	2.500
” 596.— 1751.—M.— ” ”	2.500
” 597.— 1752.—M.— ” ”	2.500
” 598.— 1753.—M.— ” ”	2.500
” 599.— 1754.—M.— ” ”	2.500
” 600.— 1755.—M.— ” ”	2.500
” 601.— 1756.—M.— ” ”	2.500
” 602.— 1757.—M.— ” ”	2.500
” 603.— 1757.—M.—Coronas imperial y real	4.000
” 604.— 1758.—M.—Coronas reales	4.000
” 605.— 1758.—M.—Coronas imperial y real	2.500
” 606.— 1759.—M.— ” ” ”	2.500
” 607.— 1760.—M.— ” ” ”	4.500

CECA DE POTOSI



Tipo 111

Núm. 608.— 1747.—q	4.000
” 609.— 1748.—q	4.000
” 610.— 1749.—q	4.000
” 611.— 1750.—E	4.000
” 612.— 1751.—q	4.000
” 613.— 1752.—q	4.000
” 614.— 1753.—q	4.000
” 615.— 1753.—C	4.000
” 616.— 1754.—q	4.000
” 617.— 1755.—q	4.000
” 618.— 1756.—q	4.000
” 619.— 1757.—q	4.000
” 620.— 1758.—q	4.000
” 621.— 1759.—q	4.000
” 622.— 1760.—q	4.000

CECA DE SANTA FE



Tipo 11 a.)

Núm. 622a.— (1748-1753).—M.P.	60.000
-------------------------------	--------

FERNANDO VI

COBRE

CECA DE BARCELONA (Acuñado en Segovia)

1 ARDITE



a)

b)

Tipo 112

Estimación

Núm. 623.— 1754.—a)	1.700
" 624.— 1755.—a)	1.700
" 625.— 1756.—b)	1.700

CECA DE SEGOVIA

1 MARAVEDI



Tipo 115

Estimación

Núm. 637.— 1746	1.800
" 638.— 1747	1.800

CECA DE PAMPLONA

1 MARAVEDI

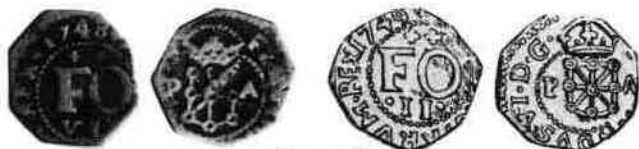

Tipo 113

Núm. 626.— s/f.— Numeral del Rey F.O.—VI	3.500
" 627.— 1748.—Numeral del Rey F.O.—VI	3.500
" 628.— 1749.—Numeral del Rey F.O.—VI	3.500
" 629.— s/f.— Numeral del Rey F.O.—II	3.500
" 630.— 1749.—Numeral del Rey F.O.—II	3.500
" 631.— 1750.—Numeral del Rey F.O.—II	3.500
" 632.— 1753.—Numeral del Rey F.O.—II	3.500
" 633.— 1756.—Numeral del Rey F.O.—II	3.500
" 634.— 1757.—Numeral del Rey F.O.—II	3.500
" 635.— 1758.—Numeral del Rey F.O.—II	3.500

MEDIO MARAVEDI O CORNADO



Tipo 114

Núm. 636.— s/f.—Numeral del Rey F.O.—II	12.000
---	--------

CARLOS III

(1759-1788)

CARLOS III

ORO-8 ESCUDOS

CECA DE MADRID



Tipo 1

Estimación

Núm. 1.— 1760.—J.P.

Rarísima



Tipo 2

Núm.	2.— 1772.—P.J.	350.000
"	3.— 1773.—P.J.	300.000
"	4.— 1774.—P.J.	325.000
"	5.— 1775.—P.J.	375.000
"	6.— 1776.—P.J.	450.000
"	7.— 1777.—P.J.	400.000
"	8.— 1778.—P.J.	450.000
"	9.— 1779.—P.J.	500.000
"	10.— 1783.—J.D.	475.000
"	11.— 1784.—J.D.	1.300.000
"	12.— 1786.—D.V.	650.000
"	13.— 1788.—M	550.000

CECA DE SEVILLA



Tipo 3

Núm. 14.— 1762.—J.V.

5.500.000

CECA DE SEVILLA (Continuación)



Tipo 4

Estimación

Núm.	15.— 1772.—C.F.	400.000
"	16.— 1773.—C.F.	350.000
"	17.— 1774.—C.F.	375.000
"	18.— 1775.—C.F.	375.000
"	19.— 1776.—C.F.	400.000
"	20.— 1779.—C.F.	425.000
"	21.— 1784.—C	1.200.000
"	22.— 1786.—C	175.000
"	23.— 1787.—C.M.	200.000
"	24.— 1788.—C	175.000

CECA DE GUATEMALA



Tipo 5

Núm. 25.— 1761.—J

Rarísima



Tipo 6

Núm.	26.— 1765	4.000.000
"	27.— 1768	4.000.000
"	28.— 1770	4.000.000

CARLOS III

ORO-8 ESCUDOS

CECA DE GUATEMALA (Continuación)



Tipo 7

	Estimación
Núm. 29.— 1778.—P	1.800.000
" 30.— 1781.—P	1.700.000
" 31.— 1783.—P	1.500.000
" 32.— 1785.—M	2.000.000

CECA DE LIMA



Tipo 8

Núm. 33.— 1761.—J.M.	550.000
" 34.— 1762.—J.M.	550.000



Tipo 9

Núm. 35.— 1763.—J.M.	475.000
" 36.— 1764.—J.M.	475.000
" 37.— 1765.—J.M.	550.000
" 38.— 1766.—J.M.	500.000
" 39.— 1767.—J.M.	500.000
" 40.— 1768.—J.M.	725.000

CECA DE LIMA (Continuación)



Tipo 10

	Estimación
Núm. 41.— 1768.—J.M.	850.000
" 42.— 1769.—J.M.	450.000
" 43.— 1770.—J.M.	450.000
" 44.— 1771.—J.M.	450.000
" 45.— 1772.—J.M.	450.000



a)
ens. a la izq.



b)
ens. a la der.

Tipo 11

Núm. 46.— 1772.—J.M.—a)	300.000
" 47.— 1772.—J.M.—b)	185.000
" 48.— 1773.—J.M.—a)	500.000
" 49.— 1773.—J.M.—b)	140.000
" 50.— 1773.—M.J.—")	140.000
" 51.— 1774.—M.J.—")	115.000
" 52.— 1775.—M.J.—")	115.000

CARLOS III

ORO-8 ESCUDOS

CECA DE LIMA (Continuación)

Núm.	Año	Moneda	Estimación
53.	1776.	M.J.—b)	115.000
54.	1777.	M.J.—"	115.000
55.	1778.	M.J.—"	115.000
56.	1779.	M.J.—"	115.000
57.	1780.	M.I.—b)	115.000
58.	1781.	M.I.—"	115.000
59.	1782.	M.I.—"	115.000
60.	1783.	M.I.—"	115.000
61.	1784.	M.I.—"	115.000
62.	1785.	M.I.—"	250.000
63.	1786.	M.I.—"	115.000
64.	1787.	M.I.—"	115.000
65.	1787.	I.J.—b)	275.000
66.	1788.	I.J.—"	115.000
67.	1789.	I.J.—"	125.000

CECA DE MEXICO



Tipo 12

El toisón queda entre O y X

Núm. 68.	1760.	M.M.	950.000
" 69.	1761.	M.M.	1.200.000



Tipo 13

El toisón sobre el pecho

Núm. 70.	1761.	M.M.	1.200.000
----------	-------	------	-----------

CECA DE MEXICO (Continuación)



Tipo 14

Estimación

Núm. 71.	1762.	M.M.	700.000
" 72.	1763.	M.M.	575.000
" 73.	1764.	M.M.	600.000
" 74.	1764.	M.F.	600.000
" 75.	1765.	M.M.	1.200.000
" 76.	1765.	M.F.	650.000
" 77.	1766.	M.F.	650.000
" 78.	1767.	M.F.	650.000
" 79.	1768.	M.F.	650.000
" 80.	1769.	M.F.	600.000
" 81.	1770.	M.F.	625.000
" 82.	1771.	M.F.	650.000



Tipo 15

Núm. 83.	1772.	F.M.	125.000
" 84.	1773.	F.M.	150.000
" 85.	1773.	F.M.—(Ens. invertido)	160.000
" 86.	1774.	F.M.	125.000
" 87.	1775.	F.M.	125.000
" 88.	1776.	F.M.	125.000
" 89.	1777.	F.M.	125.000
" 90.	1778.	F.F.—(Ens. invertido)	125.000
" 91.	1779.	F.F.	125.000
" 92.	1780.	F.F.	250.000
" 93.	1781.	F.F.	200.000
" 94.	1782.	F.F.	125.000
" 95.	1783.	F.F.	125.000

CARLOS III

ORO-8 ESCUDOS

CECA DE MEXICO (Continuación)

	Estimación
Núm. 96.—1784.—F.F.—(Ens. invertido)	350.000
" 97.—1784.—F.M. " "	125.000
" 98.—1785.—F.M. " "	125.000
" 99.—1786.—F.M. " "	125.000
" 100.—1787.—F.M. " "	125.000
" 101.—1788.—F.M. " "	200.000
" 102.—1788.—F.M.	175.000

CECA DE POPAYAN



Tipo 16

Núm. 103.—1760.—J	425.000
" 104.—1761.—J	350.000
" 105.—1762.—J	350.000
" 106.—1763.—J	550.000
" 107.—1767.—J	350.000
" 108.—1768.—J	350.000
" 109.—1769.—J	350.000
" 110.—1770.—J	350.000
" 111.—1771.—J	350.000



Tipo 17

Núm. 112.—1772.—J.S.	115.000
" 113.—1773.—J.S.	115.000
" 114.—1774.—J.S.	115.000
" 115.—1775.—J.S.	110.000
" 116.—1776.—J.S.	300.000
" 117.—1776.—S.F.	110.000
" 118.—1777.—S.F.	100.000
" 119.—1778.—S.F.	100.000
" 120.—1779.—S.F.	100.000

CECA DE POPAYAN (Continuación)

	Estimación
Núm. 121.—1780.—S.F.	100.000
" 122.—1781.—S.F.	100.000
" 123.—1782.—S.F.	100.000
" 124.—1783.—S.F.	160.000
" 125.—1784.—S.F.	100.000
" 126.—1785.—S.F.	100.000
" 127.—1786.—S.F.	100.000
" 128.—1787.—S.F.	100.000
" 129.—1788.—S.F.	100.000
" 130.—1789.—S.F.	300.000

CECA DE POTOSI



Tipo 18

Núm. 131.—1778.—P.R.	450.000
" 132.—1779.—P.R.	275.000
" 133.—1780.—P.R.	125.000
" 134.—1781.—P.R.	125.000
" 135.—1782.—P.R.	125.000
" 136.—1783.—P.R.	125.000
" 137.—1784.—P.R.	125.000
" 138.—1785.—P.R.	125.000
" 139.—1786.—P.R.	125.000
" 140.—1787.—P.R.	125.000
" 141.—1788.—P.R.	110.000

CECA DE SANTA FE



Tipo 19

Núm. 142.—1760.—J.V.	375.000
" 143.—1761.—J.V.	375.000
" 144.—1762.—J.V.	475.000

CARLOS III

ORO-8 ESCUDOS

CECA DE SANTA FE (Continuación)



Tipo 20

Núm.		Estimación
Núm. 145.	— 1762.—J.V.	800.000
" 146.	— 1763.—J.V.	500.000
" 147.	— 1764.—J.V.	525.000
" 148.	— 1765.—J.V.	500.000
" 149.	— 1766.—J.V.	600.000
" 150.	— 1767.—J.V.	475.000
" 151.	— 1768.—J.V.	580.000
" 152.	— 1769.—J.V.	2.500.000
" 153.	— 1769.—V.	2.000.000
" 154.	— 1770.—V.J.	650.000
" 155.	— 1771.—V.J.	700.000



Tipo 21

Núm. 156.	— 1772.—V.J.	100.000
" 157.	— 1773.—V.J.	100.000
" 158.	— 1774.—V.J.	100.000
" 159.	— 1774.—J.J.	325.000
" 160.	— 1775.—J.J.	100.000
" 161.	— 1776.—J.J.	100.000
" 162.	— 1777.—J.J.	100.000
" 163.	— 1778.—J.J.	100.000
" 164.	— 1779.—J.J.	100.000
" 165.	— 1780.—J.J.	100.000
" 166.	— 1781.—J.J.	100.000
" 167.	— 1782.—J.J.	100.000
" 168.	— 1783.—J.J.	100.000
" 169.	— 1784.—J.J.	100.000

CECA DE SANTA FE (Continuación)

Núm.		Estimación
Núm. 170.	— 1785.—J.J.	100.000
" 171.	— 1786.—J.J.	100.000
" 172.	— 1787.—J.J.	100.000
" 173.	— 1788.—J.J.	100.000
" 174.	— 1789.—J.J.	125.000

CECA DE SANTIAGO



Tipo 22

Núm. 175.	— 1760.—J	650.000
" 176.	— 1761.—J	450.000
" 177.	— 1762.—J	450.000
" 178.	— 1763.—J	450.000



Tipo 23

Núm. 179.	— 1764.—J	575.000
" 180.	— 1765.—J	575.000
" 181.	— 1766.—J	575.000
" 182.	— 1767.—J	575.000
" 183.	— 1767.—A.—(Ens. invertido)	1.000.000
" 184.	— 1768.—A	575.000
" 185.	— 1768.—A	575.000
" 186.	— 1769.—A	600.000
" 187.	— 1770.—A	725.000
" 188.	— 1771.—A	575.000
" 189.	— 1772.—A	725.000

CARLOS III
ORO-8 ESCUDOS

CECA DE SANTIAGO (Continuación)



Tipo 24

	Estimación
Núm. 190.— 1772.—D.A.	150.000
" 191.— 1773.—D.A.	125.000
" 192.— 1774.—D.A.	125.000
" 193.— 1775.—D.A.	125.000
" 194.— 1776.—D.A.	125.000
" 195.— 1777.—D.A.	125.000
" 196.— 1778.—D.A.	125.000
" 197.— 1779.—D.A.	125.000
" 198.— 1780.—D.A.	125.000
" 199.— 1781.—D.A.	125.000
" 200.— 1782.—D.A.	125.000
" 201.— 1783.—D.A.	125.000
" 202.— 1784.—D.A.	125.000
" 203.— 1785.—D.A.	125.000
" 204.— 1786.—D.A.	125.000
" 205.— 1787.—D.A.	125.000
" 206.— 1788.—D.A.	125.000
" 207.— 1789.—D.A.	300.000

CARLOS III

ORO-4 ESCUDOS

CECA DE MADRID



Tipo 25

Núm. 208.— 1761.—J.P.

Estimación

3.000.000

CECA DE SEVILLA



Tipo 27

Estimación

Núm. 225.— 1772.—C.F.	100.000
" 226.— 1773.—C.F.	75.000
" 227.— 1774.—C.F.	75.000
" 228.— 1775.—C.F.	75.000
" 229.— 1776.—C.F.	75.000
" 230.— 1777.—C.F.	90.000
" 231.— 1779.—C.F.	125.000
" 232.— 1781.—C.F.	100.000
" 233.— 1784.—V	225.000
" 234.— 1784.—C	125.000
" 235.— 1785.—C	175.000
" 236.— 1786.—C	110.000
" 237.— 1787.—C.M.	45.000
" 238.— 1788.—C	55.000

CECA DE GUATEMALA



Tipo 26

Núm. 209.— 1772.—P.J.	100.000
" 210.— 1773.—P.J.	95.000
" 211.— 1774.—P.J.	60.000
" 212.— 1775.—P.J.	60.000
" 213.— 1777.—P.J.	75.000
" 214.— 1778.—P.J.	55.000
" 215.— 1779.—P.J.	60.000
" 216.— 1780.—P.J.	55.000
" 217.— 1781.—P.J.	60.000
" 218.— 1782.—P.J.	60.000
" 219.— 1782.—J.D.	60.000
" 220.— 1783.—J.D.	150.000
" 221.— 1785.—D.V.	60.000
" 222.— 1786.—D.V.	45.000
" 223.— 1787.—D.V.	45.000
" 224.— 1788.—M	45.000



Tipo 28

Núm. 239.—1765

UNICA

Nota: El único ejemplar que se conoce, que es el ilustrado, tiene un agujero tapado.



Tipo 29

Núm. 240.— 1778.—P	500.000
" 241.— 1781.—P	500.000
" 242.— 1783.—P	500.000

CARLOS III

ORO-4 ESCUDOS

CECA DE LIMA



Tipo 30

	Estimación
Núm. 243.— 1761.—J.M.	1.000.000
" 244.— 1762.—J.M.	1.000.000



Tipo 31

Núm. 245.— 1763.—JM	850.000
" 246.— 1764.—JM	475.000
" 247.— 1765.—JM	475.000
" 248.— 1768.—JM	475.000



Tipo 31 a.)

Núm. 249.— 1769.—JM	475.000
" 250.— 1770.—JM	475.000
" 251.— 1771.—JM	475.000

CECA DE LIMA (Continuación)



Tipo 32

	Estimación
Núm. 252.— 1772.—J.M.	200.000
" 253.— 1773.—J.M.	100.000
" 254.— 1774.—M.J.	100.000
" 255.— 1775.—M.J.	100.000
" 256.— 1776.—M.J.	100.000
" 257.— 1777.—M.J.	100.000
" 258.— 1778.—M.J.	100.000
" 259.— 1779.—M.J.	100.000
" 260.— 1780.—M.I.	100.000
" 261.— 1781.—M.I.	100.000
" 262.— 1782.—M.I.	100.000
" 263.— 1783.—M.I.	100.000
" 264.— 1784.—M.I.	100.000
" 265.— 1785.—M.I.	100.000
" 266.— 1786.—M.I.	100.000
" 267.— 1787.—M.I.	100.000
" 268.— 1787.—I.J.	125.000
" 269.— 1788.—I.J.	100.000
" 270.— 1789.—I.J.	125.000

CECA DE MEXICO



Tipo 33

Núm. 271.— 1760.—M.M.	575.000
" 272.— 1761.—M.M.	575.000

CARLOS III

ORO-4 ESCUDOS

CECA DE MEXICO (Continuación)



Tipo 34

	Estimación	
Núm. 273.— 1762.—M.F.	500.000	
" 274.— 1763.—M.F.	500.000	
" 275.— 1764.—M.F.	500.000	
" 276.— 1765.—M.F.	500.000	
" 277.— 1766.—M.F.	500.000	
" 278.— 1767.—M.F.	500.000	
" 279.— 1768.—M.F.	500.000	
" 280.— 1769.—M.F.	500.000	
" 281.— 1770.—M.F.	500.000	
" 282.— 1771.—M.F.	500.000	



Tipo 35

Núm. 283.— 1772.—F.M.	125.000	
" 284.— 1773.—F.M.	125.000	
" 285.— 1773.—F.M.—(Ens. invertido)	125.000	
" 286.— 1774.—F.M.	125.000	
" 287.— 1775.—F.M.	125.000	
" 288.— 1776.—F.M.	125.000	
" 289.— 1777.—F.M.	125.000	
" 290.— 1778.—F.F.	125.000	
" 291.— 1779.—F.F.	125.000	
" 292.— 1780.—F.F.	125.000	
" 293.— 1781.—F.F.	125.000	
" 294.— 1782.—F.F.	125.000	
" 295.— 1783.—F.F.	125.000	
" 296.— 1784.—F.F.	125.000	
" 297.— 1784.—F.M.	125.000	
" 298.— 1785.—F.M.	125.000	
" 299.— 1786.—F.M.	125.000	
" 300.— 1787.—F.M.	125.000	
" 301.— 1788.—F.M.	125.000	
" 302.— 1788.—F.M.	125.000	

CECA DE POPAYAN



Tipo 36

	Estimación	
Núm. 303.— 1760.—J	300.000	
" 304.— 1761.—J	250.000	
" 305.— 1762.—J	200.000	
" 306.— 1769.—J	200.000	



Tipo 37

Núm. 307.— 1773.—J.S.	100.000
" 308.— 1776.—S.F.	65.000
" 309.— 1777.—S.F.	65.000
" 310.— 1778.—S.F.	65.000
" 311.— 1779.—S.F.	65.000
" 312.— 1780.—S.F.	65.000
" 313.— 1782.—S.F.	65.000
" 314.— 1783.—S.F.	65.000
" 315.— 1786.—S.F.	65.000

CECA DE POTOSI



Tipo 38

Núm. 316.— 1778.—P.R.	275.000
" 317.— 1779.—P.R.	125.000
" 318.— 1780.—P.R.	115.000

CARLOS III

ORO-4 ESCUDOS

CECA DE POTOSI (Continuación)

Núm.	Estimación
319.— 1781.—P.R.	115.000
" 320.— 1782.—P.R.	115.000
" 321.— 1783.—P.R.	115.000
" 322.— 1784.—P.R.	115.000
" 323.— 1785.—P.R.	115.000
" 324.— 1786.—P.R.	115.000
" 325.— 1787.—P.R.	115.000
" 326.— 1788.—P.R.	115.000

CECA DE SANTA FE



Tipo 39

Núm. 327.— 1769.—V.J.	425.000
" 328.— 1770.—V.J.	425.000
" 329.— 1771.—V.J.	425.000



Tipo 40

Núm. 330.— 1775.—J.J.	150.000
" 331.— 1776.—J.J.	150.000
" 332.— 1777.—J.J.	150.000
" 333.— 1778.—J.J.	150.000
" 334.— 1779.—J.J.	160.000
" 335.— 1787.—J.J.	150.000

CECA DE SANTIAGO



Tipo 41

Núm.	Estimación
Núm. 336.— 1762.—J	475.000
" 337.— 1763.—J	475.000



Tipo 42

Núm. 338.— 1763.—J	475.000
" 339.— 1764.—J	475.000
" 340.— 1765.—J	475.000



Tipo 43

Núm. 341.— 1773.—D.A.	150.000
" 342.— 1776.—D.A.	150.000
" 343.— 1781.—D.A.	160.000
" 344.— 1782.—D.A.	160.000
" 345.— 1783.—D.A.	160.000
" 346.— 1784.—D.A.	125.000
" 347.— 1785.—D.A.	125.000
" 348.— 1786.—D.A.	125.000
" 349.— 1787.—D.A.	125.000
" 350.— 1788.—D.A.	175.000

CARLOS III

ORO-2 ESCUDOS

CECA DE MADRID



Tipo 44

Núm.		Estimación
Núm. 351.—	1772.—P.J.	40.000
" 352.—	1773.—P.J.	27.000
" 353.—	1774.—P.J.	27.000
" 354.—	1775.—P.J.	27.000
" 355.—	1776.—P.J.	27.000
" 356.—	1777.—P.J.	27.000
" 357.—	1778.—P.J.	27.000
" 358.—	1779.—P.J.	27.000
" 359.—	1780.—P.J.	27.000
" 360.—	1781.—P.J.	27.000
" 361.—	1784.—J.D.	325.000
" 362.—	1786.—D.V.	50.000
" 362a.—	1786.—D.V.—(86/84; DV/JD)	70.000
" 363.—	1787.—D.V.	85.000
" 364.—	1788.—M	27.000

CECA DE SEVILLA



Tipo 45

Núm. 365.—	1773.—C.F.	28.000
" 366.—	1774.—C.F.	28.000
" 367.—	1775.—C.F.	28.000
" 368.—	1776.—C.F.	28.000
" 369.—	1777.—C.F.	40.000
" 370.—	1779.—C.F.	42.000
" 371.—	1780.—C.F.	110.000
" 372.—	1787.—C.M.	28.000
" 373.—	1788.—C	30.000

CECA DE GUATEMALA



Tipo 46

Núm. 374.—	1783.—P	380.000
" 375.—	1785.—M	380.000

CECA DE LIMA



Tipo 47

Núm. 376.—	1761.—J.M.	325.000
" 377.—	1762.—J.M.	325.000



Tipo 48

Núm. 378.—	1763.—J.M.	210.000
" 379.—	1764.—J.M.	210.000
" 380.—	1765.—J.M.	210.000
" 381.—	1766.—J.M.	210.000
" 382.—	1767.—J.M.	210.000
" 383.—	1768.—J.M.	210.000
" 384.—	1769.—J.M.	210.000
" 385.—	1770.—J.M.	210.000

CARLOS III

ORO-2 ESCUDOS

CECA DE LIMA (Continuación)



Tipo 49

Núm.		Estimación
Núm. 386.—	1773.—M.J.	100.000
" 387.—	1774.—M.J.	90.000
" 388.—	1775.—M.J.	100.000
" 388a.—	1776.—M.J.	125.000
" 389.—	1777.—M.J.	60.000
" 390.—	1778.—M.J.	90.000
" 391.—	1779.—M.J.	60.000
" 392.—	1780.—M.J.	60.000
" 393.—	1780.—M.I.	100.000
" 394.—	1781.—M.I.	45.000
" 395.—	1782.—M.I.	45.000
" 396.—	1783.—M.I.	45.000
" 397.—	1784.—M.I.	100.000
" 398.—	1785.—M.I.	90.000
" 399.—	1786.—M.I.	90.000
" 400.—	1787.—M.I.	45.000
" 401.—	1787.—I.J.	45.000
" 402.—	1788.—I.J.	45.000
" 403.—	1789.—I.J.	50.000

CECA DE MEXICO



Tipo 50

Núm. 404.—	1760.—M.M.	325.000
" 405.—	1761.—M.M.	300.000

CECA DE MEXICO (Continuación)



Tipo 51

Núm.		Estimación
Núm. 406.—	1762.—M.F.	200.000
" 407.—	1763.—M.F.	200.000
" 408.—	1764.—M.F.	200.000
" 409.—	1765.—M.F.	200.000
" 410.—	1766.—M.F.	200.000
" 411.—	1767.—M.F.	200.000
" 412.—	1768.—M.F.	200.000
" 413.—	1769.—M.F.	200.000
" 414.—	1770.—M.F.	200.000
" 415.—	1771.—M.F.	200.000



Tipo 52

Núm. 416.—	1772.—F.M.	40.000
" 417.—	1773.—F.M.	40.000
" 418.—	1773.—F.M.—(Ens. invertido)	40.000
" 419.—	1774.—F.M.	45.000
" 420.—	1775.—F.M.	50.000
" 421.—	1776.—F.M.	35.000
" 422.—	1777.—F.M.	40.000
" 423.—	1778.—F.F.	35.000
" 424.—	1779.—F.F.	50.000
" 425.—	1780.—F.F.	50.000
" 426.—	1781.—F.F.	35.000
" 427.—	1782.—F.F.	35.000
" 428.—	1783.—F.F.	50.000
" 429.—	1784.—F.F.	65.000
" 430.—	1784.—F.M.	40.000
" 431.—	1785.—F.M.	50.000
" 432.—	1786.—F.M.	35.000
" 433.—	1787.—F.M.	40.000
" 434.—	1788.—F.M.	35.000
" 435.—	1788.—F.M.	35.000

CARLOS III

ORO-2 ESCUDOS

CECA DE POPAYAN



Tipo 53

Núm.	Year	Mint	Estimación
Núm. 436.	1760.	J	50.000
" 437.	1761.	J	50.000
" 438.	1762.	J	65.000
" 439.	1763.	J	50.000
" 440.	1767.	J	50.000
" 441.	1768.	J	50.000
" 442.	1769.	J	70.000
" 443.	1770.	J	50.000
" 444.	1771.	J	50.000



Tipo 54

Núm. 445.	1772.	J.S.	27.000
" 446.	1773.	J.S.	27.000
" 447.	1774.	J.S.	27.000
" 448.	1775.	J.S.	27.000
" 449.	1776.	S.F.	27.000
" 450.	1777.	S.F.	27.000
" 451.	1778.	S.F.	27.000
" 452.	1779.	S.F.	27.000
" 453.	1780.	S.F.	27.000
" 454.	1781.	S.F.	27.000
" 455.	1782.	S.F.	27.000
" 456.	1783.	S.F.	27.000
" 457.	1784.	S.F.	27.000
" 458.	1785.	S.F.	27.000
" 459.	1786.	S.F.	27.000
" 460.	1787.	S.F.	27.000
" 461.	1788.	S.F.	27.000
" 462.	1789.	S.F.	27.000

CECA DE POTOSI



Tipo 55

Núm.	Year	Mint	Estimación
Núm. 463.	1778.	P.R.	125.000
" 464.	1779.	P.R.	60.000
" 465.	1780.	P.R.	55.000
" 466.	1781.	P.R.	55.000
" 467.	1782.	P.R.	55.000
" 468.	1783.	P.R.	55.000
" 469.	1784.	P.R.	55.000
" 470.	1785.	P.R.	55.000
" 471.	1786.	P.R.	55.000
" 472.	1787.	P.R.	55.000
" 473.	1788.	P.R.	55.000

CECA DE SANTA FE



Tipo 56

Núm. 474.	1760.	J.V.	80.000
" 475.	1761.	J.V.	80.000
" 476.	1762.	J.V.	150.000



Tipo 57

Núm. 477.	1762.	J.V.	75.000
" 478.	1763.	J.V.	75.000
" 479.	1764.	J.V.	75.000
" 480.	1765.	J.V.	75.000
" 481.	1766.	J.V.	80.000
" 481.	1767.	J.V.	80.000
" 482.	1768.	J.V.	80.000
" 483.	1769.	V	250.000
" 484.	1770.	V.J.	125.000
" 485.	1771.	V.J.	110.000

CARLOS III
ORO-2 ESCUDOS

CECA DE SANTA FE (Continuación)



Tipo 58

	Estimación
Núm. 487.— 1772.—V.J.	25.000
'' 488.— 1773.—V.J.	25.000
'' 489.— 1774.—V.J.	25.000
'' 490.— 1774.—J.J.	50.000
'' 491.— 1775.—J.J.	25.000
'' 492.— 1776.—J.J.	25.000
'' 493.— 1777.—J.J.	25.000
'' 494.— 1778.—J.J.	25.000
'' 495.— 1779.—J.J.	25.000
'' 496.— 1780.—J.J.	25.000
'' 497.— 1781.—J.J.	25.000
'' 498.— 1782.—J.J.	25.000
'' 499.— 1783.—J.J.	25.000
'' 500.— 1784.—J.J.	25.000
'' 501.— 1785.—J.J.	25.000
'' 502.— 1786.—J.J.	25.000
'' 503.— 1787.—J.J.	25.000
'' 504.— 1788.—J.J.	25.000
'' 505.— 1789.—J.J.	30.000

CECA DE SANTIAGO



Tipo 59

Núm. 506.— 1773.—D.A.	80.000
'' 507.— 1774.—D.A.	80.000
'' 508.— 1782.—D.A.	90.000
'' 509.— 1786.—D.A.	80.000
'' 510.— 1787.—D.A.	80.000

CARLOS III

ORO-1 ESCUDO

CECA DE MADRID



Tipo 60

Núm.	Year	Mint	Estimación
511.	1772.	P.J.	65.000
"	512.	1779.—P.J.	14.000
"	513.	1780.—P.J.	14.000
"	513a.	1781.—P.J.—(81/80)	15.000
"	514.	1781.—P.J.	14.000
"	515.	1782.—J.D.	17.000
"	516.	1784.—J.D.	14.000
"	517.	1785.—D.V.	14.000
"	518.	1787.—D.V.	14.000
"	519.	1788.—D.V.	17.000
"	520.	1788.—M	14.000

CECA DE SEVILLA



Tipo 61

Núm.	521.	1773.—C.F.	17.000
"	522.	1774.—C.F.	17.000
"	523.	1779.—C.F.	17.000
"	524.	1780.—C.F.	17.000
"	525.	1781.—C.F.	17.000
"	526.	1784.—V.	22.000
"	527.	1785.—C.	19.000
"	528.	1787.—C.M.	14.000

CECA DE GUATEMALA



Tipo 62

(Marca de ceca G)

Núm.	529.—	1765	375.000
"	530.—	1770	375.000

CECA DE GUATEMALA (Continuación)



Tipo 63

(Marca de ceca NG)

Núm.	Year	Estimación	
531.	1778	300.000	
"	532.—	1783	300.000

CECA DE LIMA



Tipo 64

Núm.	533.—	1761.—J.M.	200.000
"	534.—	1762.—J.M.	200.000



Tipo 65

Núm.	535.—	1763.—J.M.	65.000
"	536.—	1764.—J.M.	65.000
"	537.—	1765.—J.M.	65.000
"	538.—	1766.—J.M.	65.000
"	539.—	1767.—J.M.	65.000
"	540.—	1768.—J.M.	65.000
"	541.—	1769.—J.M.	65.000
"	542.—	1770.—J.M.	65.000
"	543.—	1771.—J.M.	65.000

CARLOS III

ORO-1 ESCUDO

CECA DE LIMA (Continuación)



Tipo 66

Núm.	Fecha	Moneda	Estimación
544.	1772.	—J.M.	23.000
545.	1773.	—J.M.	28.000
546.	1773.	—M.J.	23.000
547.	1774.	—M.J.	23.000
548.	1775.	—M.J.	23.000
549.	1776.	—M.J.	23.000
550.	1777.	—M.J.	23.000
551.	1778.	—M.J.	23.000
552.	1779.	—M.J.	23.000
553.	1780.	—M.I.	23.000
554.	1781.	—M.I.	23.000
555.	1782.	—M.I.	23.000
556.	1783.	—M.I.	23.000
557.	1784.	—M.I.	23.000
558.	1785.	—M.I.	23.000
559.	1786.	—M.I.	23.000
560.	1787.	—M.I.	23.000
561.	1787.	—I.J.	23.000
562.	1788.	—I.J.	23.000
563.	1789.	—I.J.	23.000

CECA DE MEXICO



Tipo 67

Núm.	564.	1760.	—M.M.	225.000
"	565.	1761.	—M.M.	225.000

CECA DE MEXICO (Continuación)



Tipo 68

Núm.	Fecha	Moneda	Estimación
566.	1762.	—M.M.	80.000
567.	1762.	—M.F.	80.000
568.	1763.	—M.M.	80.000
569.	1763.	—M.F.	80.000
570.	1764.	—M.M.	80.000
571.	1764.	—M.F.	80.000
572.	1765.	—M.F.	80.000
573.	1766.	—M.F.	80.000
574.	1767.	—M.F.	80.000
575.	1768.	—M.F.	80.000
576.	1769.	—M.F.	80.000
577.	1770.	—M.F.	80.000
578.	1771.	—M.F.	80.000



Tipo 69

Núm.	579.	1772.	—M.F.	50.000
"	580.	1772.	—F.M.	23.000
"	581.	1773.	—F.M.	23.000
"	582.	1773.	—F.M.—(Ens. invertido)	23.000
"	583.	1774.	—F.M.	23.000
"	584.	1775.	—F.M.	23.000
"	585.	1776.	—F.M.	23.000
"	586.	1777.	—F.M.	23.000
"	587.	1778.	—F.F.	23.000
"	588.	1779.	—F.F.	23.000
"	589.	1780.	—F.F.	23.000
"	590.	1781.	—F.F.	23.000
"	591.	1782.	—F.F.	23.000
"	592.	1783.	—F.F.	23.000
"	593.	1784.	—F.F.	23.000
"	594.	1784.	—F.M.	23.000
"	595.	1785.	—F.M.	23.000
"	596.	1786.	—F.M.	23.000
"	597.	1787.	—F.M.	23.000
"	598.	1788.	—F.M.	23.000
"	599.	1788.	—F.M.	23.000

CARLOS III

ORO-1 ESCUDO

CECA DE POPAYAN



Tipo 70

Núm.	Estimación
600.— 1760.—J	60.000
" 601.— 1762.—J	60.000
" 602.— 1767.—J	60.000
" 603.— 1769.—J	60.000

CECA DE POTOSI



Tipo 72

Núm.	Estimación
622.— 1778.—P.R.	30.000
" 623.— 1779.—P.R.	20.000
" 624.— 1780.—P.R.	20.000
" 625.— 1781.—P.R.	20.000
" 626.— 1782.—P.R.	20.000
" 627.— 1783.—P.R.	20.000
" 628.— 1784.—P.R.	20.000
" 629.— 1785.—P.R.	20.000
" 630.— 1786.—P.R.	20.000
" 631.— 1787.—P.R.	20.000
" 632.— 1788.—P.R.	35.000

CECA DE SANTA FE



Tipo 71

Núm. 604.— 1772.—J.S.	14.000
" 605.— 1773.—J.S.	14.000
" 606.— 1774.—J.S.	14.000
" 607.— 1775.—J.S.	14.000
" 608.— 1776.—S.F.	14.000
" 609.— 1777.—S.F.	14.000
" 610.— 1778.—S.F.	14.000
" 611.— 1779.—S.F.	14.000
" 612.— 1780.—S.F.	14.000
" 613.— 1781.—S.F.	14.000
" 614.— 1782.—S.F.	14.000
" 615.— 1783.—S.F.	14.000
" 616.— 1784.—S.F.	14.000
" 617.— 1785.—S.F.	14.000
" 618.— 1786.—S.F.	14.000
" 619.— 1787.—S.F.	14.000
" 620.— 1788.—S.F.	14.000
" 621.— 1789.—S.F.	20.000



Tipo 73

Núm. 633.— 1763.—J.V.	80.000
" 634.— 1767.—J.V.	80.000



Tipo 74

Núm. 635.— 1772.—V.J.	15.000
" 636.— 1773.—V.J.	15.000
" 637.— 1774.—V.J.	15.000

CARLOS III

ORO-1 ESCUDO

CECA DE SANTA FE (Continuación)

Núm.	Estimación
638.— 1774.—J.J.	25.000
" 639.— 1775.—J.J.	15.000
" 640.— 1776.—J.J.	15.000
" 641.— 1777.—J.J.	15.000
" 642.— 1778.—J.J.	15.000
" 643.— 1779.—J.J.	17.000
" 644.— 1780.—J.J.	20.000
" 645.— 1781.—J.J.	15.000
" 646.— 1782.—J.J.	15.000
" 647.— 1783.—J.J.	15.000
" 648.— 1784.—J.J.	15.000
" 649.— 1785.—J.J.	15.000
" 650.— 1786.—J.J.	15.000
" 651.— 1787.—J.J.	15.000
" 652.— 1788.—J.J.	15.000
" 653.— 1789.—J.J.	17.000

CECA DE SANTIAGO



Tipo 75

Núm. 654.— 1761.—J	125.000
" 655.— 1762.—J	125.000



Tipo 76

Núm. 656.— 1763.—J	100.000
" 657.— 1764.—J	100.000
" 658.— 1766.—V	100.000

CECA DE SANTIAGO (Continuación)

Estimación



Tipo 77

Estimación

Núm. 659.— 1772.—D.A.	40.000
" 660.— 1773.—D.A.	40.000
" 661.— 1774.—D.A.	40.000
" 662.— 1775.—D.A.	40.000
" 663.— 1776.—D.A.	40.000
" 664.— 1777.—D.A.	40.000
" 665.— 1778.—D.A.	40.000
" 666.— 1779.—D.A.	40.000
" 667.— 1780.—D.A.	40.000
" 668.— 1781.—D.A.	40.000
" 669.— 1782.—D.A.	40.000
" 670.— 1783.—D.A.	40.000
" 671.— 1784.—D.A.	40.000
" 672.— 1785.—D.A.	40.000
" 673.— 1786.—D.A.	40.000
" 674.— 1787.—D.A.	40.000
" 675.— 1788.—D.A.	40.000

CARLOS III

ORO-MEDIO ESCUDO

CECA DE MADRID



Tipo 78

Estimación

Núm. 676.— 1759.—J	25.000
" 677.— 1759.—J.P.	11.000
" 678.— 1760.—J.P.—Corona lisa	9.000
" 679.— 1760.—J.P.—Corona floreada	12.000
" 680.— 1761.—J.P.	11.000
" 681.— 1762.—J.P.	11.000
" 682.— 1763.—J.P.	30.000
" 683.— 1764.—J.P.	14.000
" 684.— 1765.—J.P.	90.000
" 685.— 1765.—P.J.	11.000
" 686.— 1766.—P.J.	15.000
" 687.— 1767.—P.J.	11.000
" 688.— 1768.—P.J.	11.000
" 689.— 1769.—P.J.	11.000
" 690.— 1770.—P.J.	11.000
" 691.— 1771.—P.J.	25.000



Tipo 79

Núm. 692.— 1772.—P.J.	10.000
" 693.— 1773.—P.J.	10.000
" 694.— 1774.—P.J.	10.000
" 695.— 1775.—P.J.	10.000
" 696.— 1776.—P.J.	10.000
" 697.— 1777.—P.J.	10.000
" 698.— 1778.—P.J.	10.000
" 699.— 1779.—P.J.	10.000
" 700.— 1783.—J.D.	10.000
" 701.— 1784.—J.D.	10.000
" 702.— 1785.—D.V.	25.000



Tipo 80

Núm. 703.— 1786.—D.V.	10.000
" 704.— 1787.—D.V.	10.000
" 705.— 1788.—D.V.	150.000
" 706.— 1788.—M.	9.000

CECA DE SEVILLA



Tipo 81

Estimación

Núm. 707.— 1759.—J.V.	18.000
" 708.— 1760.—J.V.	12.000
" 709.— 1761.—J.V.	12.000
" 710.— 1762.—J.V.	90.000
" 711.— 1764.—V.C.	22.000
" 712.— 1765.—V.C.	20.000
" 713.— 1766.—V.C.	50.000
" 714.— 1767.—V.C.	17.000
" 715.— 1767.—C.F.	75.000
" 716.— 1768.—C.F.	30.000
" 717.— 1769.—C.F.	40.000
" 718.— 1770.—C.F.	60.000
" 719.— 1771.—C.F.	30.000



Tipo 82

Núm. 720.— 1773.—C.F.	14.000
" 721.— 1774.—C.F.	14.000
" 722.— 1775.—C.F.	14.000
" 723.— 1776.—C.F.	18.000
" 724.— 1777.—C.F.	14.000
" 725.— 1778.—C.F.	14.000
" 726.— 1779.—C.F.	18.000
" 727.— 1781.—C.F.	40.000
" 728.— 1782.—C.F.	35.000
" 729.— 1783.—C.F.	65.000



Tipo 83

Núm. 730.— 1786.—C	325.000
" 731.— 1788.—C	9.000

CARLOS III

PLATA-REAL DE A 8

CECA DE MADRID



Tipo 84

Estimación

Núm. 732.— 1762.—J.P.

75.000



Tipo 85

Núm. 733.— 1772.—P.J.
 " 734.— 1773.—P.J.
 " 735.— 1774.—P.J.
 " 736.— 1775.—P.J.
 " 737.— 1777.—P.J.
 " 738.— 1782.—P.J.
 " 739.— 1788.—M.

75.000
 75.000
 90.000
 75.000
 125.000
 75.000
 50.000

CECA DE SEVILLA



Tipo 86

Núm. 740.— 1762.—J.V.

65.000

" 740a.— 1762.—J.V.—(62/61)

65.000

CECA DE SEVILLA (Continuación)



Tipo 87

Estimación

Núm. 741.—	1772.—C.F.	80.000
" 742.—	1773.—C.F.	55.000
" 743.—	1774.—C.F.	55.000
" 744.—	1775.—C.F.	55.000
" 744a.—	1776.—C.F.—(76/75)	55.000
" 745.—	1776.—C.F.	55.000
" 746.—	1777.—C.F.	55.000
" 747.—	1778.—C.F.	55.000
" 748.—	1779.—C.F.	90.000
" 749.—	1788.—C	50.000

CECA DE GUATEMALA



Tipo 88

Núm. 750.—	1760.—P	60.000
" 751.—	1761.—P	60.000
" 752.—	1762.—P	60.000
" 753.—	1763.—P	60.000
" 754.—	1764.—P	75.000
" 755.—	1765.—P	70.000
" 756.—	1766.—P	60.000
" 757.—	1767.—P	60.000
" 758.—	1768.—P	60.000
" 759.—	1769.—P	50.000
" 760.—	1770.—P	60.000
" 761.—	1771.—P	60.000
" 761a.—	1771.—P.—(71/70)	60.000

CARLOS III

PLATA-REAL DE A 8

CECA DE GUATEMALA (Continuación)



Tipo 89
Ceca: G

Núm.	Estimación
762.— 1772.—P	95.000
" 763.— 1773.—P	95.000
" 764.— 1774.—P	95.000
" 765.— 1775.—P	95.000
" 766.— 1776.—P	95.000



Tipo 90
Ceca: NG

Núm.	Estimación
767.— 1776.—P	180.000
" 767a.— 1776.—P (Ceca: GN)	225.000
" 768.— 1777.—P	50.000
" 769.— 1778.—P	50.000
" 770.— 1779.—P	50.000
" 771.— 1780.—P	50.000
" 772.— 1781.—P	50.000
" 773.— 1782.—P	50.000
" 774.— 1783.—P	50.000
" 775.— 1784.—P	50.000
" 776.— 1785.—M	50.000
" 777.— 1786.—M	50.000
" 778.— 1787.—M	50.000
" 779.— 1788.—M	50.000

CECA DE LIMA



Tipo 91

Núm.	Estimación
780.— 1760.—J.M.	45.000
" 781.— 1761.—J.M.	20.000
" 782.— 1762.—J.M.	20.000
" 783.— 1763.—J.M.	20.000
" 784.— 1764.—J.M.	20.000
" 785.— 1765.—J.M.	20.000
" 786.— 1766.—J.M.	20.000
" 787.— 1767.—J.M.	20.000
" 788.— 1768.—J.M.	20.000
" 789.— 1769.—J.M.—Las dos coronas reales	20.000
" 790.— 1769.—J.M.—Una corona real y la otra imperial	25.000
" 791.— 1770.—J.M.	20.000
" 792.— 1771.—J.M.—HISPAN	20.000
" 793.— 1771.—J.M.—HIAPSN	20.000
" 794.— 1772.—J.M.	20.000



Tipo 92

Núm.	Estimación
795.— 1772.—J.M.	13.000
" 796.— 1773.—J.M.	8.000
" 797.— 1773.—M.J.	7.000
" 798.— 1774.—J.M.	7.000
" 799.— 1774.—M.J.	7.000
" 800.— 1775.—M.J.	7.000
" 801.— 1776.—M.J.	7.000
" 802.— 1777.—M.J.	7.000
" 803.— 1778.—M.J.	7.000

CARLOS III

PLATA-REAL DE A 8

CECA DE LIMA (Continuación)

	Estimación
Núm. 804.— 1779.—M.J.	7.000
" 805.— 1780.—M.J.	18.000
" 806.— 1780.—M.I.	12.000
" 807.— 1781.—M.I.	7.000
" 808.— 1782.—M.I.	7.000
" 808a.— 1782.—M.J.	50.000
" 809.— 1783.—M.I.	7.000
" 810.— 1784.—M.I.	7.000
" 810a.— 1784.—M.I.—(84/83)	7.000
" 811.— 1785.—M.I.	7.000
" 812.— 1786.—M.I.	7.000
" 813.— 1787.—M.I.	7.000
" 813a.— 1787.—M.I.—(87/86)	7.000
" 814.— 1787.—I.J.	18.000
" 815.— 1788.—I.J.	13.000
" 816.— 1789.—I.J.	22.000

CECA DE MEXICO



Tipo 93

Núm. 817.— 1760.—M.M.	16.000
" 818.— 1761.—M.M.	16.000
" 818a.— 1761.—M.M.—(61/50)	18.000
" 818b.— 1761.—M.M.—(61/51)	17.000
" 818c.— 1761.—M.M.—(61/60)	16.000
" 818d.— 1761.—M.M. (Corona imperial a der.)	100.000
" 819.— 1762.—M.M.	17.000
" 819a.— 1762.—M.M.—(62/61)	17.000
" 820.— 1762.—M.F.	85.000
" 821.— 1763.—M.M.	85.000
" 822.— 1763.—M.F.	16.000
" 822a.— 1763.—M.F.—(63/61)	16.000
" 822b.— 1763.—M.F.—(63/62)	16.000
" 822c.— 1763.—M.F.—(63/53)	18.000
" 823.— 1764.—M.F.	16.000
" 823a.— 1764.—M.F.—(64/63)	16.000
" 824.— 1765.—M.F.	16.000
" 824a.— 1765.—M.F.—(65/64)	16.000
" 825.— 1766.—M.F.	16.000
" 825a.— 1766.—M.F.—(66/64)	16.000
" 825b.— 1766.—M.F.—(66/65)	16.000

CECA DE MEXICO (Continuación)

	Estimación
Núm. 826.— 1767.—M.F.	16.000
" 826a.— 1767.—M.F.—(67/66)	16.000
" 827.— 1768.—M.F.	16.000
" 827a.— 1768.—M.F.—(68/67)	16.000
" 828.— 1769.—M.F.	16.000
" 829.— 1770.—M.F.	16.000
" 830.— 1770.—F.M.	16.000
" 830a.— 1770.—F.M.—(70/69)	16.000
" 831.— 1771.—F.M.	16.000
" 831a.— 1771.—F.M.—(71/60)	18.000
" 832.— 1772.—F.M.	1.000.000



Tipo 94

Núm. 833.— 1772.—M.F.—(Ens. invertido)	15.000
" 834.— 1772.—F.M.—(Ens. invertido)	8.000
" 835.— 1773.—F.M.—(Ens. invertido)	8.000
" 836.— 1773.—F.M.	8.000
" 837.— 1774.—F.M.	8.000
" 838.— 1775.—F.M.	8.000
" 839.— 1776.—F.M.	8.000
" 840.— 1777.—F.M.	8.000
" 840a.— 1777.—F.M.—(77/76)	8.000
" 841.— 1777.—F.F.	25.000
" 842.— 1778.—F.F.	8.000
" 842a.— 1778.—F.F.—(78/76)	8.000
" 843.— 1778.—F.M.	350.000
" 844.— 1779.—F.F.	8.000
" 845.— 1780.—F.F.	8.000
" 846.— 1781.—F.F.	8.000
" 847.— 1782.—F.F.	8.000
" 848.— 1783.—F.F.	8.000
" 849.— 1783.—F.M.	350.000
" 850.— 1784.—F.F.	8.000
" 851.— 1784.—F.M.	8.000
" 852.— 1785.—F.M.	8.000
" 852a.— 1786.—F.M.—(86/85)	8.000
" 853.— 1786.—F.M.	8.000
" 854.— 1787.—F.M.	8.000
" 854a.— 1787.—F.M.—(87/86)	8.000
" 855.— 1788.—F.M.	8.000
" 856.— 1789.—F.M.	25.000
" 856a.— 1789.—F.M.—(89/88)	25.000

CARLOS III

PLATA-REAL DE A 8

CECA DE POTOSI



Tipo 95

Estimación

Núm.	Year	Value	Estimación
857.	1760.	-V	15.000
858.	1761.	-V	15.000
858a.	1761.	-V.—(Ens. sobre Y)	18.000
859.	1762.	-V	15.000
860.	1763.	-V	15.000
861.	1764.	-V	15.000
862.	1765.	-V	15.000
863.	1766.	-V	15.000
864.	1767.	-V	15.000
865.	1768.	-V	15.000
866.	1768.	-E	17.000
866a.	1769.	-V.—(69/68)	15.000
867.	1769.	-V	15.000
868.	1770.	-V	15.000
868a.	1770.	-V.—(70/62)	18.000
869.	1771.	-V	15.000
869a.	1771.	-V.—(71/70)	15.000
870.	1772.	-V	15.000
871.	1773.	-V	15.000



Tipo 96

Núm.	Year	Value	Estimación
872.	1767.	-J.R.	85.000
873.	1768.	-J.R.	32.000
874.	1768.	-J.R.—Ley.: URTA	125.000
875.	1769.	-J.R.—Con 9 recto	38.000
876.	1769.	-J.R.—Con 9 curvo	45.000
877.	1770.	-J.R.	28.000
877a.	1770.	-J.R.—(70/69)	30.000

CECA DE POTOSI (Continuación)



Tipo 97

Estimación

Núm.	Year	Value	Estimación
878.	1772.	-J.R.	100.000
879.	1773.	-J.R.	9.000
880.	1774.	-J.R.	9.000
881.	1775.	-J.R.	9.000
882.	1776.	-J.R.	17.000
883.	1776.	-P.R.	9.000
884.	1777.	-P.R.	9.000
885.	1778.	-P.R.	9.000
886.	1779.	-P.R.	9.000
887.	1780.	-P.R.	9.000
887a.	1781.	-P.R.—(81/80)	9.000
888.	1781.	-P.R.	9.000
889.	1782.	-P.R.	9.000
889a.	1782.	-P.R. (Las A invertidas)	9.000
890.	1783.	-P.R.	9.000
890a.	1783.	-P.R.—(83/78)	9.000
890b.	1783.	-P.R.—(83/82)	9.000
890c.	1783.	-P.R.—(83/81)	9.000
891.	1784.	-P.R.	9.000
892.	1785.	-P.R.	9.000
893.	1786.	-P.R.	9.000
893a.	1786.	-P.R.—(86/85)	9.000
894.	1787.	-P.R.	9.000
895.	1788.	-P.R.	9.000
895a.	1788.	-P.R.—(88/87)	9.000
896.	1789.	-P.R.	17.000

CECA DE SANTA FE



Tipo 98

Núm.	Year	Value	Estimación
897.	1762.	-J.V.	2.500.000

CARLOS III

PLATA-REAL DE A 8

CECA DE SANTIAGO



Tipo 99

Núm.	Estimación
898.— 1760.—J	2.000.000
" 899.— 1762.—J	1.900.000
" 900.— 1764.—J	1.900.000
" 901.— 1766.—J	1.900.000
" 902.— 1767.—J	1.900.000
" 903.— 1768.—A	1.500.000
" 904.— 1770.—A	1.500.000
" 905.— 1771.—A	1.900.000



Tipo 100

Núm. 906.— 1773.—D.A.	50.000
" 907.— 1774.—D.A.	80.000
" 908.— 1775.—D.A.	55.000
" 909.— 1776.—D.A.	50.000
" 910.— 1777.—D.A.	50.000
" 911.— 1778.—D.A.	50.000
" 912.— 1779.—D.A.	50.000
" 913.— 1780.—D.A.	50.000
" 914.— 1781.—D.A.	50.000
" 915.— 1782.—D.A.	50.000
" 916.— 1783.—D.A.	50.000
" 916a.— 1783.—D.A.—(83/82)	50.000
" 917.— 1784.—D.A.	50.000
" 918.— 1785.—D.A.	50.000
" 918a.— 1785.—D.A.—(85/84)	50.000
" 919.— 1786.—D.A.	50.000
" 920.— 1787.—D.A.	50.000
" 921.— 1788.—D.A.	50.000
" 921a.— 1789.—D.A.—(89/76)	75.000
" 921b.— 1789.—D.A.—(89/88)	75.000
" 922.— 1789.—D.A.	75.000

CARLOS III

PLATA-REAL DE A 4

CECA DE MADRID

CECA DE SEVILLA



Tipo 101

Núm. 923.— 1761.—IP

Estimación

19.000



Tipo 103

Núm. 939.— 1761.—J.V.

Estimación

22.000



Tipo 102

Núm. 924.— 1772.—P.J.	20.000
" 925.— 1773.—P.J.	20.000
" 926.— 1774.—P.J.	125.000
" 927.— 1775.—P.J.	12.000
" 928.— 1776.—P.J.	12.000
" 929.— 1777.—P.J.	12.000
" 930.— 1778.—P.J.	17.000
" 931.— 1779.—P.J.	12.000
" 932.— 1780.—P.J.	12.000
" 933.— 1781.—P.J.	12.000
" 934.— 1782.—P.J.	12.000
" 935.— 1782.—J.D.	17.000
" 936.— 1783.—J.D.	45.000
" 937.— 1784.—J.D.	40.000
" 938.— 1788.—M	25.000



Tipo 104

Núm. 940.— 1772.—C.F.	15.000
" 941.— 1773.—C.F.	15.000
" 942.— 1774.—C.F.	15.000
" 943.— 1775.—C.F.	18.000
" 944.— 1776.—C.F.	30.000
" 945.— 1777.—C.F.	23.000
" 946.— 1778.—C.F.	30.000
" 947.— 1779.—C.F.	15.000
" 948.— 1780.—C.F.	15.000
" 949.— 1781.—C.F.	15.000
" 950.— 1782.—C.F.	38.000
" 951.— 1788.—C	15.000

CARLOS III

PLATA-REAL DE A 4

CECA DE GUATEMALA



Tipo 105

Núm.	Estimación
952.— 1760.—P	75.000
953.— 1761.—P	65.000
954.— 1762.—P	65.000
955.— 1763.—P	65.000
956.— 1764.—P	65.000
957.— 1765.—P	65.000
958.— 1766.—P	65.000
959.— 1767.—P	65.000
960.— 1768.—P	65.000
961.— 1769.—P	65.000
962.— 1770.—P	65.000
963.— 1771.—P	65.000

CECA DE LIMA



Tipo 107

Núm.	Estimación
976.— 1760.—J.M.	30.000
977.— 1761.—J.M.	30.000
978.— 1762.—J.M.	30.000
979.— 1763.—J.M.	45.000
980.— 1764.—J.M.	30.000
981.— 1765.—J.M.	45.000
982.— 1766.—J.M.	45.000
983.— 1767.—J.M.	30.000
984.— 1768.—J.M.	30.000
985.— 1769.—J.M.	30.000
986.— 1770.—J.M.	30.000
987.— 1771.—J.M.	30.000
988.— 1772.—J.M.	20.000



Tipo 106

Núm. 964.— 1772.—P.—Marca de ceca G	50.000
965.— 1773.—P.—Marca de ceca G	50.000
966.— 1776.—P.—Marca de ceca G	50.000
967.— 1777.—P.—Marca de ceca NG	50.000
968.— 1778.—P.—Marca de ceca NG	50.000
969.— 1779.—P.—Marca de ceca NG	50.000
970.— 1780.—P.—Marca de ceca NG	50.000
971.— 1781.—P.—Marca de ceca NG	65.000
972.— 1782.—P.—Marca de ceca NG	75.000
973.— 1783.—P.—Marca de ceca NG	75.000
974.— 1785.—M.—Marca de ceca NG	50.000
975.— 1787.—M.—Marca de ceca NG	50.000



Tipo 108

Núm. 989.— 1772.—J.M.	35.000
990.— 1773.—J.M.	20.000
991.— 1773.—M.J.	20.000
992.— 1774.—M.J.	20.000
993.— 1775.—M.J.—GRATIA	20.000
994.— 1775.—M.J.—GARTIA	35.000
995.— 1776.—M.J.	35.000
996.— 1777.—M.J.	18.000
997.— 1778.—M.J.	35.000
998.— 1779.—M.J.	18.000
999.— 1780.—M.J.	18.000
1000.— 1780.—M.I.	18.000

CARLOS III

PLATA-REAL DE A 4

CECA DE LIMA (Continuación)

Num.		Estimación
1001.	— 1781.—M.I.	18.000
"	1002.— 1782.—M.I.	35.000
"	1003.— 1783.—M.I.	18.000
"	1004.— 1784.—M.I.	22.000
"	1005.— 1785.—M.I.	22.000
"	1006.— 1786.—M.I.	22.000
"	1007.— 1787.—M.I.	22.000
"	1008.— 1787.—I.J.	22.000
"	1009.— 1788.—I.J.	22.000
"	1010.— 1789.—I.J.	27.000

CECA DE MEXICO



Tipo 109

Núm.	1011.— 1760.—M.M.	30.000
"	1012.— 1761.—M.M.	30.000
"	1013.— 1762.—M.M.	30.000
"	1014.— 1763.—M.M.	30.000
"	1015.— 1764.—M.M.	33.000
"	1016.— 1764.—M.F.	30.000
"	1017.— 1765.—M.F.	45.000
"	1018.— 1766.—M.F.	30.000
"	1019.— 1767.—M.F.	30.000
"	1020.— 1768.—M.F.	30.000
"	1021.— 1769.—M.F.	30.000
"	1022.— 1770.—M.F.	30.000
"	1023.— 1770.—F.M.	30.000
"	1024.— 1771.—F.M.	60.000

CECA DE MEXICO (Continuación)



Tipo 110

Núm.		Estimación
1025.	— 1772.—F.M.—(Ens. invertido)	20.000
"	1026.— 1773.—F.M. " "	20.000
"	1027.— 1773.—F.M.	20.000
"	1028.— 1774.—F.M.	13.000
"	1029.— 1775.—F.M.	13.000
"	1030.— 1776.—F.M.	13.000
"	1031.— 1777.—F.M.	13.000
"	1032.— 1778.—F.F.	13.000
"	1033.— 1779.—F.F.	13.000
"	1034.— 1780.—F.F.	13.000
"	1035.— 1781.—F.F.	13.000
"	1036.— 1782.—F.F.	13.000
"	1037.— 1783.—F.F.	13.000
"	1038.— 1784.—F.F.	13.000
"	1039.— 1784.—F.M.	13.000
"	1040.— 1785.—F.M.	10.000
"	1041.— 1786.—F.M.	10.000
"	1042.— 1787.—F.M.	10.000
"	1043.— 1788.—F.M.	10.000
"	1044.— 1789.—F.M.	18.000

CECA DE POTOSI



Tipo 111

Núm.	1045.— 1760.—V.	15.000
"	1046.— 1761.—V.	15.000
"	1047.— 1762.—V.	15.000
"	1048.— 1763.—V.	15.000
"	1049.— 1764.—V.	15.000

CARLOS III

PLATA-REAL DE A 4

CECA DE POTOSI (Continuación)

	Estimación
Núm. 1050.— 1765.—V.	15.000
" 1051.— 1766.—V.	15.000
" 1052.— 1767.—V.	15.000
" 1053.— 1768.—V.	15.000
" 1054.— 1769.—V.	15.000
" 1055.— 1770.—V.	15.000
" 1056.— 1771.—V.	15.000
" 1057.— 1772.—V.	15.000
" 1058.— 1773.—V.	15.000



Tipo 112

Núm. 1059.— 1767.—J.R.	50.000
" 1060.— 1768.—J.R.	40.000
" 1061.— 1769.—J.R.	40.000
" 1062.— 1770.—J.R.	40.000

Nota: Hay variedades con las letras del ensayador grandes y pequeñas.



Tipo 113

Núm. 1063.— 1773.—J.R.	6.000
" 1064.— 1774.—J.R.	6.000
" 1065.— 1775.—J.R.	6.000
" 1066.— 1776.—J.R.	6.000
" 1067.— 1776.—P.R.	6.000
" 1068.— 1777.—P.R.	6.000
" 1069.— 1778.—P.R.	6.000
" 1070.— 1778.—J.R.—NEX en vez de REX	30.000
" 1071.— 1779.—P.R.	6.000
" 1072.— 1780.—P.R.	6.000
" 1073.— 1781.—P.R.	6.000

CECA DE POTOSI (Continuación)

	Estimación
Núm. 1074.— 1782.—P.R.	6.000
" 1075.— 1783.—P.R.	6.000
" 1076.— 1784.—P.R.	6.000
" 1077.— 1785.—P.R.	6.000
" 1078.— 1786.—P.R.	6.000
" 1079.— 1787.—P.R.	6.000
" 1080.— 1788.—P.R.	6.000
" 1081.— 1789.—P.R.	7.500

CECA DE SANTIAGO



Tipo 114

Núm. 1082.— 1775.—D.A.	35.000
" 1083.— 1776.—D.A.	35.000
" 1084.— 1777.—D.A.	35.000
" 1085.— 1778.—D.A.	35.000
" 1086.— 1779.—D.A.	35.000
" 1087.— 1780.—D.A.	35.000
" 1088.— 1781.—D.A.	35.000
" 1089.— 1782.—D.A.	35.000
" 1090.— 1783.—D.A.	35.000
" 1091.— 1784.—D.A.	35.000
" 1092.— 1785.—D.A.	35.000
" 1093.— 1786.—D.A.	35.000
" 1094.— 1787.—D.A.	35.000
" 1095.— 1788.—D.A.	35.000
" 1096.— 1789.—D.A.	55.000

CARLOS III

PLATA-REAL DE A 2

CECA DE MADRID



Tipo 115

Núm.	Estimación
1097.— 1759.—J	3.500
" 1098.— 1759.—J.P.	2.500
" 1099.— 1760.—J.P.	2.500
" 1100.— 1761.—J.P.	2.500
" 1101.— 1762.—J.P.	2.500
" 1102.— 1763.—J.P.	2.500
" 1103.— 1764.—P.J.	2.500
" 1104.— 1765.—P.J.	2.500
" 1105.— 1766.—P.J.	2.500
" 1106.— 1767.—P.J.	2.500
" 1107.— 1768.—P.J.	2.500
" 1108.— 1769.—P.J.	2.500
" 1109.— 1770.—P.J.	2.500
" 1110.— 1771.—P.J.	2.500



Tipo 116

Núm. 1111.— 1772.—P.J.	2.500
" 1112.— 1773.—P.J.	2.500
" 1113.— 1774.—P.J.	2.500
" 1114.— 1775.—P.J.	2.500
" 1115.— 1776.—P.J.	2.500
" 1116.— 1777.—P.J.	2.500
" 1117.— 1778.—P.J.	2.500
" 1118.— 1779.—P.J.	2.500
" 1119.— 1780.—P.J.	2.500
" 1120.— 1781.—P.J.	2.500
" 1121.— 1782.—P.J.	2.500
" 1122.— 1782.—J.D.	2.500
" 1123.— 1783.—J.D.	2.500
" 1124.— 1784.—J.D.	2.500
" 1125.— 1784.—D.V.	10.000

CECA DE MADRID (Continuación)

Núm.	Estimación
1126.— 1785.—J.D.	2.500
" 1127.— 1785.—D.V.	2.500
" 1128.— 1786.—D.V.	2.500
" 1129.— 1787.—D.V.	2.500
" 1130.— 1788.—D.V.	2.500
" 1131.— 1788.—M.	2.500

CECA DE SEVILLA



Tipo 117

Núm. 1132.— 1760.—J.V.	3.000
" 1133.— 1761.—J.V.	3.000
" 1134.— 1762.—J.V.	3.000
" 1135.— 1766.—V.C.	25.000
" 1136.— 1768.—C.F.	9.000
" 1137.— 1770.—C.F.	3.000
" 1138.— 1171.—C.F.	3.000



Tipo 118

Núm. 1139.— 1773.—C.F.	3.000
" 1140.— 1774.—C.F.	3.000
" 1141.— 1775.—C.F.	3.000
" 1142.— 1776.—C.F.	3.000
" 1143.— 1777.—C.F.	3.000
" 1144.— 1778.—C.F.	3.000
" 1145.— 1779.—C.F.	3.000
" 1146.— 1780.—C.F.	3.000
" 1147.— 1782.—C.F.	3.000
" 1148.— 1788.—C	3.000

CARLOS III

PLATA-REAL DE A 2

CECA DE GUATEMALA



Tipo 119

Núm.	Estimación
1149.— 1761.—P	10.000
" 1150.— 1762.—P	15.000
" 1151.— 1763.—P	10.000
" 1152.— 1764.—P	10.000
" 1152a.— 1765.—P	125.000
" 1153.— 1767.—P	10.000
" 1154.— 1768.—P	10.000
" 1155.— 1769.—P	10.000
" 1156.— 1770.—P	10.000
" 1157.— 1771.—P	10.000



Tipo 120
(Marca de ceca G)

Núm. 1158.— 1772.—P	12.000
" 1159.— 1773.—P	12.000
" 1160.— 1776.—P	12.000



Tipo 121
(Marca de ceca NG)

Núm. 1161.— 1780.—P	6.000
" 1162.— 1781.—P	6.000
" 1163.— 1782.—P	6.000
" 1164.— 1783.—P	6.000
" 1165.— 1785.—M	6.000
" 1166.— 1786.—M	6.000
" 1167.— 1787.—M	6.000

CECA DE LIMA



Tipo 122

Núm.	Estimación
1168.— 1760.—J.M.	5.000
" 1169.— 1761.—J.M.	5.000
" 1170.— 1762.—J.M.	5.000
" 1171.— 1763.—J.M.	5.000
" 1172.— 1764.—J.M.	5.000
" 1173.— 1765.—J.M.	5.000
" 1174.— 1767.—J.M.	5.000
" 1175.— 1769.—J.M.	5.000
" 1176.— 1770.—J.M.	5.000
" 1177.— 1771.—J.M.	5.000
" 1178.— 1772.—J.M.	5.000



Tipo 123

Núm. 1179.— 1772.—J.M.	2.000
" 1180.— 1773.—J.M.	2.000
" 1181.— 1774.—J.M.	6.000
" 1182.— 1774.—M.J.	2.000
" 1183.— 1775.—M.J.	2.000
" 1184.— 1776.—M.J.	2.000
" 1185.— 1777.—M.J.	2.000
" 1186.— 1778.—M.J.	2.000
" 1187.— 1779.—M.J.	2.000
" 1188.— 1780.—M.J.	2.000
" 1188a.— 1780.—M.I.	15.000
" 1189.— 1781.—M.I.	2.000
" 1190.— 1782.—M.I.	2.000
" 1191.— 1783.—M.I.	2.000
" 1192.— 1784.—M.I.	2.000
" 1193.— 1785.—M.I.	2.000
" 1194.— 1786.—M.I.	2.000
" 1195.— 1787.—M.I.	2.000
" 1196.— 1787.—I.J.	2.500
" 1197.— 1788.—M.I.	4.000
" 1198.— 1788.—I.J.	2.000
" 1199.— 1789.—I.J.	3.000

CARLOS III

PLATA-REAL DE A 2

CECA DE MEXICO



Tipo 124

Estimación

Núm. 1200.— 1760.—M	5.000
" 1201.— 1761.—M	5.000
" 1202.— 1762.—M	5.000
" 1203.— 1763.—M	5.000
" 1204.— 1764.—M	5.000
" 1205.— 1765.—M	5.000
" 1206.— 1766.—M	5.000
" 1207.— 1767.—M	5.000
" 1208.— 1768.—M	5.000
" 1209.— 1769.—M	5.000
" 1210.— 1771.—F	5.000



Tipo 125

Núm. 1211.— 1771.—FF	30.000
----------------------	--------



a.)

(Ens. invertidos)



b.)

Tipo 126

Núm. 1212.— 1772.—F.M.—a.)	2.500
" 1213.— 1773.—F.M.—a.)	2.500
" 1214.— 1773.—F.M.—b.)	2.500
" 1215.— 1774.—F.M.—b.)	2.500

CECA DE MEXICO (Continuación)

Estimación

Núm. 1216.— 1775.—F.M.—b.)	2.500
" 1217.— 1776.—F.M.—b.)	2.500
" 1218.— 1777.—F.M.—b.)	2.500
" 1219.— 1778.—F.F.—b.)	2.500
" 1220.— 1779.—F.F.—b.)	2.500
" 1221.— 1780.—F.F.—b.)	2.500
" 1222.— 1781.—F.F.—b.)	2.500
" 1223.— 1782.—F.F.—b.)	2.500
" 1224.— 1783.—F.F.—b.)	2.500
" 1225.— 1784.—F.F.—b.)	2.500
" 1226.— 1785.—F.M.—b.)	2.500
" 1227.— 1786.—F.M.—b.)	2.500
" 1228.— 1787.—F.M.—b.)	2.500
" 1229.— 1788.—F.M.—b.)	2.500
" 1230.— 1789.—F.M.—b.)	2.500

CECA DE POTOSI



Tipo 127

Núm. 1231.— 1761.—V.	2.500
" 1232.— 1762.—V.	2.500
" 1233.— 1763.—V.	2.500
" 1234.— 1764.—V.	2.500
" 1235.— 1765.—V.	2.500
" 1236.— 1766.—V.	2.500
" 1237.— 1767.—V.	2.500
" 1238.— 1768.—V.	2.500
" 1239.— 1769.—V.	2.500
" 1240.— 1770.—V.	2.500
" 1241.— 1771.—V.	2.500
" 1242.— 1772.—V.	2.500
" 1243.— 1773.—V.	2.500



Tipo 128

Núm. 1244.— 1767.—J.R.	12.000
" 1245.— 1768.—J.R.	8.000
" 1246.— 1769.—J.R.	8.000
" 1247.— 1770.—J.R.	8.000

CARLOS III

PLATA-REAL DE A 2

CECA DE POTOSI (Continuación)



Tipo 129

Núm.	Estimación
1248.— 1773.—J.R.	2.500
" 1249.— 1774.—J.R.	2.500
" 1250.— 1775.—J.R.	2.500
" 1251.— 1776.—J.R.	2.500
" 1252.— 1776.—P.R.	2.500
" 1253.— 1777.—P.R.	2.500
" 1254.— 1778.—P.R.	2.500
" 1255.— 1779.—P.R.	2.500
" 1256.— 1780.—P.R.	2.500
" 1257.— 1781.—P.R.	2.500
" 1258.— 1782.—P.R.	2.500
" 1259.— 1783.—P.R.	2.500
" 1260.— 1784.—P.R.	2.500
" 1261.— 1785.—P.R.	2.500
" 1262.— 1786.—P.R.	2.500
" 1263.— 1787.—P.R.	2.500
" 1264.— 1788.—P.R.	2.500

CECA DE SANTIAGO



Tipo 131

Núm.	Estimación
1269.— 1773.—D.A.	5.000
" 1270.— 1774.—D.A.	5.000
" 1271.— 1775.—D.A.	5.000
" 1272.— 1776.—D.A.	5.000
" 1273.— 1777.—D.A.	5.000
" 1274.— 1778.—D.A.	5.000
" 1275.— 1779.—D.A.	5.000
" 1276.— 1780.—D.A.	5.000
" 1277.— 1781.—D.A.	5.000
" 1278.— 1782.—D.A.	5.000
" 1279.— 1783.—D.A.	5.000
" 1280.— 1784.—D.A.	5.000
" 1281.— 1785.—D.A.	5.000
" 1282.— 1786.—D.A.	5.000
" 1283.— 1787.—D.A.	5.000
" 1284.— 1788.—D.A.	5.000
" 1285.— 1789.—D.A.	6.000

CECA DE SANTA FE



Tipo 130

Núm. 1265.— 1772.—V.J.	18.000
" 1266.— 1773.—V.J.	18.000
" 1267.— 1780.—J.J.	18.000
" 1268.— 1784.—J.J.	18.000

CARLOS III

PLATA-REAL DE A 1

CECA DE MADRID



Tipo 132

Núm.	Estimación
1286.—1759.—J.	3.500
" 1287.—1759.—J.P.	3.500
" 1288.—1760.—J.P.	2.500
" 1289.—1761.—J.P.	3.000
" 1290.—1762.—J.P.	6.000
" 1291.—1764.—J.P.	3.000
" 1292.—1765.—P.J.	2.500
" 1293.—1766.—P.J.	2.500
" 1294.—1768.—P.J.	3.500
" 1295.—1769.—P.J.	3.500
" 1296.—1770.—P.J.	2.500
" 1297.—1771.—P.J.	2.500



Tipo 133

Núm. 1298.—1772.—P.J.	6.000
" 1299.—1773.—P.J.	3.500
" 1300.—1774.—P.J.	3.500
" 1301.—1775.—P.J.	3.500
" 1302.—1776.—P.J.	18.000
" 1303.—1777.—P.J.	3.500
" 1304.—1778.—P.J.	3.500
" 1305.—1779.—P.J.	3.000
" 1306.—1780.—P.J.	3.000
" 1307.—1781.—P.J.	3.000
" 1308.—1782.—P.J.	3.500
" 1309.—1782.—J.D.	3.000
" 1310.—1783.—J.D.	3.000
" 1311.—1784.—J.D.	2.500
" 1312.—1785.—D.V.	2.500
" 1313.—1786.—D.V.	2.500
" 1314.—1787.—D.V.	3.000
" 1315.—1788.—D.V.	5.000
" 1316.—1788.—M.	1.500

CECA DE SEVILLA



Tipo 134

Núm.	Estimación
1317.—1760.—J.V.	4.000
" 1318.—1761.—J.V.	4.000
" 1319.—1762.—V.C.	4.000
" 1320.—1768.—C.F.	4.000
" 1321.—1770.—C.F.	3.500



Tipo 135

Núm. 1322.—1772.—C.F.	3.000
" 1323.—1773.—C.F.	2.000
" 1324.—1774.—C.F.	2.000
" 1325.—1775.—C.F.	2.500
" 1326.—1776.—C.F.	2.500
" 1327.—1778.—C.F.	3.500
" 1328.—1779.—C.F.	2.500
" 1329.—1780.—C.F.	3.500
" 1330.—1783.—C.F.	4.500
" 1331.—1788.—C	2.500

CECA DE GUATEMALA



Tipo 136

Núm. 1332.—1760.—P	8.000
" 1333.—1761.—P	8.000
" 1334.—1762.—P	8.000
" 1335.—1763.—P	8.000
" 1336.—1764.—P	8.000

CARLOS III

PLATA-REAL DE A 1

CECA DE GUATEMALA (Continuación)

Núm.	Estimación
Núm. 1337.— 1765.—P	8.000
" 1338.— 1766.—P	8.000
" 1339.— 1767.—P	8.000
" 1340.— 1768.—P	8.000
" 1341.— 1769.—P	8.000
" 1342.— 1770.—P	8.000
" 1343.— 1771.—P	8.000



Tipo 137

Núm. 1344.— 1772.—P.—Marca de ceca G	7.000
" 1345.— 1773.—P.—Marca de ceca G	7.000
" 1346.— 1776.—P.—Marca de ceca G	7.000



Tipo 138

Núm. 1347.— 1778.—P.—Marca de ceca NG	5.000
" 1348.— 1780.—P.—Marca de ceca NG	5.000
" 1349.— 1781.—P.—Marca de ceca NG	5.000
" 1350.— 1782.—P.—Marca de ceca NG	5.000
" 1351.— 1783.—P.—Marca de ceca NG	5.000
" 1352.— 1785.—M.—Marca de ceca NG	5.000
" 1353.— 1786.—M.—Marca de ceca NG	5.000
" 1354.— 1787.—M.—Marca de ceca NG	5.000

CECA DE LIMA



Tipo 139

Núm.	Estimación
Núm. 1355.— 1760.—J.M.	3.500
" 1356.— 1761.—J.M.	3.500
" 1357.— 1762.—J.M.	3.500
" 1358.— 1763.—J.M.	3.500
" 1359.— 1764.—J.M.	3.500
" 1360.— 1765.—J.M.	3.500
" 1361.— 1766.—J.M.	3.500
" 1362.— 1767.—J.M.	3.500
" 1363.— 1768.—J.M.	3.500
" 1364.— 1769.—J.M.	3.500
" 1365.— 1770.—J.M.	3.500
" 1366.— 1771.—J.M.	3.500
" 1367.— 1772.—J.M.	3.500



Tipo 140

Núm. 1368.— 1772.—J.M.	3.000
" 1369.— 1773.—J.M.	3.000
" 1370.— 1773.—M.J.	3.000
" 1371.— 1774.—M.J.	3.000
" 1372.— 1775.—M.J.	3.000
" 1373.— 1776.—M.J.	3.000
" 1374.— 1777.—M.J.	3.000
" 1375.— 1778.—M.J.	3.000
" 1376.— 1779.—M.J.	3.000
" 1377.— 1780.—M.J.	3.000
" 1378.— 1780.—M.I.	3.000
" 1379.— 1781.—M.I.	3.000
" 1380.— 1782.—M.I.	3.000
" 1381.— 1783.—M.I.	3.000
" 1382.— 1784.—M.I.	3.000
" 1383.— 1785.—M.I.	3.000
" 1384.— 1786.—M.I.	3.000
" 1385.— 1787.—M.I.	3.000
" 1386.— 1787.—I.J.	3.000
" 1387.— 1788.—I.J.	3.000
" 1388.— 1789.—I.J.	3.000

CARLOS III

PLATA-REAL DE A 1

CECA DE MEXICO



Tipo 141

	Estimación
Núm. 1389— 1760.—M	3.200
" 1390— 1761.—M.	3.200
" 1391— 1762.—M.	3.200
" 1392— 1763.—M.	3.200
" 1393— 1764.—M.	3.200
" 1394— 1765.—M.	3.200
" 1395— 1766.—M.	3.200
" 1396— 1767.—M.	3.200
" 1397— 1768.—M.	3.200
" 1398— 1769.—M.	3.200
" 1399— 1770.—M.	3.200
" 1400— 1770.—F.	7.000
" 1401— 1771.—F.	7.000



Tipo 142

Núm. 1402— 1772.—F.M.	3.500
" 1403— 1772.—F.M.—(Ens. invertidos)	2.000
" 1404— 1772.—F.M.(Ceca y ens. invertidos)	2.000
" 1405— 1773.—F.M.	2.000
" 1406— 1774.—F.M.	2.000
" 1407— 1775.—F.M.	2.000
" 1408— 1776.—F.M.	2.000
" 1409— 1777.—F.M.	2.000
" 1410— 1778.—F.F.	2.000
" 1411— 1779.—F.F.	2.000
" 1412— 1780.—F.F.	2.000
" 1413— 1781.—F.F.	2.000
" 1414— 1782.—F.F.	2.000
" 1415— 1783.—F.F.	2.000
" 1416— 1784.—F.F.	2.000
" 1417— 1785.—F.M.	2.000
" 1418— 1785.—F.F.	7.000
" 1419— 1786.—F.M.	2.000
" 1420— 1787.—F.M.	2.000
" 1421— 1787.—F.F.	5.000
" 1422— 1788.—F.M.	2.000
" 1423— 1789.—F.F.	6.000
" 1424— 1789.—F.M.	2.500

CECA DE POPAYAN



Tipo 143

	Estimación
Núm. 1425— 1772.—J.S.	35.000

CECA DE POTOSI



Tipo 144

Núm. 1426— 1760.—V.	2.000
" 1427— 1761.—V.	2.000
" 1428— 1762.—V.	2.000
" 1429— 1763.—V.	2.000
" 1430— 1764.—V.	2.000
" 1431— 1765.—V.	2.000
" 1432— 1766.—V.	2.000
" 1433— 1767.—V.	2.000
" 1434— 1768.—V.	2.000
" 1435— 1769.—V.	2.000
" 1436— 1770.—V.	2.000
" 1437— 1771.—V.	2.000
" 1438— 1772.—V.	2.000
" 1439— 1773.—V.	2.000



Tipo 145

Núm. 1440— 1767.—J.R.	4.500
" 1441— 1768.—J.R.	4.000
" 1442— 1769.—J.R.	4.000
" 1443— 1770.—J.R.	4.000

CARLOS III

PLATA-REAL DE A 1

CECA DE POTOSI (Continuación)



Tipo 146

Núm.	Estimación
Núm. 1444— 1773.—J.R.	2.500
" 1445— 1774.—J.R.	2.500
" 1446— 1775.—J.R.	2.500
" 1447— 1776.—J.R.	2.500
" 1448— 1776.—P.R.	2.500
" 1449— 1777.—P.R.	2.500
" 1450— 1778.—P.R.	2.500
" 1451— 1779.—P.R.	2.500
" 1452— 1780.—P.R.	2.500
" 1453— 1781.—P.R.	2.500
" 1454— 1782.—P.R.	2.500
" 1455— 1783.—P.R.	2.500
" 1456— 1784.—P.R.	2.500
" 1457— 1785.—P.R.	2.500
" 1458— 1786.—P.R.	2.500
" 1459— 1787.—P.R.	2.500
" 1460— 1788.—P.R.	2.500
" 1461— 1789.—P.R.	2.500

CECA DE SANTA FE



Tipo 147

Núm. 1462— 1760.—J.V.	100.000
-----------------------	---------

CECA DE SANTA FE (Continuación)



Tipo 148

Núm.	Estimación
Núm. 1463— 1772.—V.J.	10.000
" 1464— 1773.—V.J.	10.000
" 1465— 1775.—JJ	20.000
" 1466— 1776.—JJ	10.000
" 1467— 1777.—JJ	10.000
" 1468— 1780.—JJ	10.000
" 1469— 1784.—JJ	10.000

CECA DE SANTIAGO



Tipo 149

Núm. 1470— 1773.—D.A.	6.000
" 1471— 1774.—D.A.	6.000
" 1472— 1775.—D.A.	6.000
" 1473— 1776.—D.A.	6.000
" 1474— 1777.—D.A.	6.000
" 1475— 1778.—D.A.	6.000
" 1476— 1779.—D.A.	6.000
" 1477— 1780.—D.A.	6.000
" 1478— 1781.—D.A.	6.000
" 1479— 1782.—D.A.	6.000
" 1480— 1783.—D.A.	6.000
" 1481— 1784.—D.A.	6.000
" 1482— 1785.—D.A.	6.000
" 1483— 1786.—D.A.	6.000
" 1484— 1787.—D.A.	6.000
" 1485— 1788.—D.A.	6.000
" 1486— 1789.—D.A.	8.500

CARLOS III

PLATA-MEDIO REAL

CECA DE MADRID



Tipo 150

Núm. 1487— 1760.—J.P.	3.000
" 1488— 1761.—J.P.	2.000
" 1489— 1762.—J.P.	2.000
" 1490— 1764.—J.P.	2.000
" 1491— 1765.—P.J.	2.000
" 1492— 1766.—P.J.	2.000
" 1493— 1769.—P.J.	2.000
" 1494— 1770.—P.J.	2.000
" 1495— 1771.—P.J.	2.500



Tipo 151

Núm. 1496— 1772.—P.J.	2.200
" 1497— 1773.—P.J.	1.800
" 1498— 1774.—P.J.	1.800
" 1499— 1775.—P.J.	1.800
" 1500— 1777.—P.J.	1.800
" 1501— 1778.—P.J.	1.800
" 1502— 1779.—P.J.	1.800
" 1503— 1780.—P.J.	1.800
" 1504— 1781.—P.J.	1.800
" 1505— 1782.—J.D.	1.800
" 1506— 1783.—J.D.	1.800
" 1507— 1784.—J.D.	1.800
" 1508— 1785.—D.V.	1.800
" 1509— 1786.—D.V.	1.800
" 1510— 1788.—D.V.	15.000
" 1511— 1788.—M.	1.500

CECA DE SEVILLA



Tipo 152

Núm. 1512— 1760.—J.V.	4.000
" 1513— 1761.—J.V.	2.500
" 1514— 1762.—V.C.	5.500
" 1515— 1770.—C.F.	2.500

Estimación



Tipo 153

Núm. 1516— 1772.—C.F.	3.500
" 1517— 1773.—C.F.	2.500
" 1518— 1774.—C.F.	2.500
" 1519— 1776.—C.F.	2.500
" 1520— 1778.—C.F.	2.500
" 1521— 1779.—C.F.	3.000
" 1522— 1780.—C.F.	3.000
" 1523— 1783.—C.F.	3.000
" 1524— 1788.—C	2.500

CECA DE GUATEMALA



Tipo 154

Núm. 1525— 1760.—P	7.000
" 1526— 1761.—P	7.000
" 1527— 1762.—P	7.000
" 1528— 1763.—P	7.000
" 1529— 1764.—P	7.000
" 1530— 1765.—P	7.000
" 1531— 1766.—P	7.000
" 1532— 1767.—P	7.000
" 1533— 1768.—P	7.000
" 1534— 1769.—P	7.000
" 1535— 1770.—P	7.000
" 1536— 1771.—P	7.000

CARLOS III

PLATA-MEDIO REAL

CECA DE GUATEMALA (Continuación)



Tipo 155

Núm.	Estimación
Núm. 1537— 1772.—P.—Marca de ceca G	5.000
" 1538— 1773.—P.—Marca de ceca G	5.000
" 1539— 1776.—P.—Marca de ceca G	5.000
" 1540— 1779.—P.—Marca de ceca G	9.000
" 1541— 1780.—P.—Marca de ceca NG	4.500
" 1542— 1781.—P.—Marca de ceca NG	4.500
" 1543— 1782.—P.—Marca de ceca NG	4.500
" 1544— 1783.—P.—Marca de ceca NG	4.500
" 1545— 1785.—M.—Marca de ceca NG	4.500
" 1546— 1786.—M.—Marca de ceca NG	4.500
" 1547— 1787.—M.—Marca de ceca NG	4.500

CECA DE LIMA



Tipo 156

Núm. 1548— 1760.—J.M.	2.200
" 1549— 1761.—J.M.	2.200
" 1550— 1762.—J.M.	2.200
" 1551— 1763.—J.M.	2.200
" 1552— 1764.—J.M.	2.200
" 1553— 1765.—J.M.	2.200
" 1554— 1766.—J.M.	2.200
" 1555— 1767.—J.M.	2.200
" 1556— 1768.—J.M.	2.200
" 1557— 1769.—J.M.	2.200
" 1558— 1770.—J.M.	2.200
" 1559— 1771.—J.M.	2.200
" 1560— 1772.—J.M.	2.200

CECA DE LIMA (Continuación)



Tipo 157

Núm.	Estimación
Núm. 1561— 1772.—J.M.	2.000
" 1562— 1773.—J.M.	2.000
" 1563— 1773.—M.J.	2.000
" 1564— 1774.—M.J.	2.000
" 1565— 1775.—M.J.	2.000
" 1566— 1776.—M.J.	2.000
" 1567— 1777.—M.J.	2.000
" 1568— 1778.—M.J.	2.000
" 1569— 1779.—M.J.	2.000
" 1570— 1780.—M.J.	2.000
" 1571— 1780.—M.I.	2.000
" 1572— 1781.—M.I.	2.000
" 1573— 1782.—M.I.	2.000
" 1574— 1783.—M.I.	2.000
" 1575— 1784.—M.I.	2.000
" 1576— 1785.—M.I.	2.000
" 1577— 1786.—M.I.	2.000
" 1578— 1787.—M.I.	2.000
" 1579— 1787.—I.J.	2.000
" 1580— 1788.—I.J.	2.000
" 1581— 1789.—I.J.	2.000

CECA DE MEXICO



Tipo 158

Núm. 1582— 1760.—M	2.000
" 1583— 1761.—M	2.000
" 1584— 1762.—M	2.000
" 1585— 1763.—M	2.000
" 1586— 1764.—M	2.000
" 1587— 1765.—M	2.000
" 1588— 1766.—M	2.000
" 1589— 1767.—M	2.000
" 1590— 1768.—M	2.000
" 1591— 1769.—M	2.000
" 1592— 1770.—M	2.000
" 1593— 1770.—F	4.000
" 1594— 1771.—F	3.000

CARLOS III

PLATA-MEDIO REAL

CECA DE MEXICO (Continuación)



Tipo 159

Núm.	Fecha	Moneda	Estimación
Núm. 1595	1772.	—F.F.	9.000
" 1596	1772.	—F.M.—(Ens. invertido)	1.500
" 1597	1773.	—F.M.	1.500
" 1598	1773.	—F.M.	1.500
" 1599	1774.	—F.M.	1.500
" 1600	1775.	—F.M.	1.500
" 1601	1776.	—F.M.	1.500
" 1602	1777.	—F.M.	1.500
" 1603	1778.	—F.F.	1.500
" 1604	1779.	—F.F.	1.500
" 1605	1780.	—F.F.	1.500
" 1606	1781.	—F.F.	1.500
" 1607	1782.	—F.F.	1.500
" 1608	1783.	—F.F.	1.500
" 1609	1784.	—F.F.	1.500
" 1610	1784.	—F.M.	1.500
" 1611	1785.	—F.M.	1.500
" 1612	1786.	—F.M.	1.500
" 1613	1787.	—F.M.	1.500
" 1614	1788.	—F.M.	1.500
" 1615	1789.	—F.M.	2.000

CECA DE POPAYAN



Tipo 160

Núm. 1616	1772.	—J.S.	10'000
" 1617	1774.	—J.S.	10'000

CECA DE POTOSI

ANVERSO.—Anagrama
REVERSO.—Castillos y leones

Tipo 161

Núm.	Fecha	Moneda	Estimación
Núm. 1618	1760.	—V.	1.500
" 1619	1761.	—V.	1.500
" 1620	1762.	—V.	1.500
" 1621	1763.	—V.	1.500
" 1622	1764.	—V.	1.500
" 1623	1765.	—V.	1.500
" 1624	1766.	—V.	1.500
" 1625	1767.	—V.	2.500



Tipo 162

Núm. 1626	1767.	—J.R.	3.500
" 1627	1768.	—J.R.	2.500
" 1628	1769.	—J.R.	2.500
" 1629	1770.	—J.R.	2.500



Tipo 163

Núm. 1630	1773.	—J.R.	1.700
" 1631	1774.	—J.R.	1.700
" 1632	1775.	—J.R.	1.700
" 1633	1776.	—J.R.	1.700
" 1634	1776.	—P.R.	1.700
" 1635	1777.	—P.R.	1.700
" 1636	1778.	—P.R.	1.700
" 1637	1779.	—P.R.	1.700
" 1638	1780.	—P.R.	1.700
" 1639	1781.	—P.R.	1.700
" 1640	1782.	—P.R.	1.700
" 1641	1783.	—P.R.	1.700
" 1642	1784.	—P.R.	1.700
" 1643	1785.	—P.R.	1.700
" 1644	1786.	—P.R.	1.700
" 1645	1787.	—P.R.	1.700
" 1646	1788.	—P.R.	1.700
" 1647	1789.	—P.R.	1.700

CARLOS III
PLATA-MEDIO REAL

CECA DE SANTA FE



Tipo 164

	Estimación
Núm. 1648— 1772.—V.J.	8.500
“ 1649— 1773.—V.J.	8.500
“ 1650— 1776.—J.J.	8.500
“ 1651— 1777.—J.J.	8.500
“ 1652— 1780.—J.J.	8.500
“ 1653— 1784.—J.J.	8.500

CECA DE SANTIAGO



Tipo 165

Núm. 1654— 1773.—D.A.	3.000
“ 1655— 1774.—D.A.	3.000
“ 1656— 1775.—D.A.	3.000
“ 1657— 1776.—D.A.	3.000
“ 1658— 1777.—D.A.	3.000
“ 1659— 1778.—D.A.	3.000
“ 1660— 1779.—D.A.	3.000
“ 1661— 1780.—D.A.	3.000
“ 1662— 1781.—D.A.	3.000
“ 1663— 1782.—D.A.	3.000
“ 1664— 1783.—D.A.	3.000
“ 1665— 1784.—D.A.	3.000
“ 1666— 1785.—D.A.	3.000
“ 1667— 1786.—D.A.	3.000
“ 1668— 1787.—D.A.	3.000
“ 1669— 1788.—D.A.	3.000
“ 1670— 1789.—D.A.	3.500

CARLOS III

COBRE

CECA DE MADRID

1 MARAVEDI



Tipo 166

Núm. 1671— 1770

Estimación

12.000

CECA DE PAMPLONA

4 CORNADOS



Tipo 167

Núm. 1672— 1760

" 1673— 1764

" 1674— 1767

" 1675— 1768

" 1676— 1769

" 1677— 1773

" 1678— 1778

" 1679— 1783

" 1680— 1784

" 1681— 1785

" 1682— 1786

" 1683— 1788

4.000

4.000

4.000

4.000

4.000

4.000

4.000

4.000

4.000

4.000

4.000

4.000

CORNADO O MEDIO MARAVEDI



Tipo 168

Núm. 1684— s/f.

20.000

CECA DE SEGOVIA

8 MARAVEDIS



Tipo 169

Núm. 1685.— 1772

" 1686.— 1773

" 1687.— 1774

" 1688.— 1775

" 1689.— 1776

" 1690.— 1777

" 1691.— 1778

" 1692.— 1779

" 1693.— 1780

" 1694.— 1781

" 1695.— 1782

" 1696.— 1784

" 1697.— 1785

" 1698.— 1786

" 1699.— 1787

" 1700.— 1788

Estimación

1.500

1.500

1.500

1.500

1.500

1.500

1.500

1.500

1.500

1.500

2.500

3.000

1.500

1.500

1.500

1.500

4 MARAVEDIS



Tipo 170

Núm. 1701.— 1772

" 1702.— 1773

" 1703.— 1774

" 1704.— 1775

" 1705.— 1776

" 1706.— 1777

" 1707.— 1778

" 1708.— 1779

" 1709.— 1780

" 1710.— 1781

" 1711.— 1782

" 1712.— 1784

" 1713.— 1785

" 1714.— 1786

" 1715.— 1787

" 1716.— 1788

1.200

1.200

1.200

1.200

1.200

1.200

1.200

1.200

1.200

1.200

1.200

1.200

1.200

1.200

1.200

1.200

CARLOS III

COBRE

CECA DE SEGOVIA (Continuación)

2 MARAVEDIS



Tipo 171

Núm.	Estimación
Núm. 1717.— 1772	800
" 1718.— 1773	800
" 1719.— 1774	800
" 1720.— 1775	800
" 1721.— 1776	800
" 1722.— 1777	800
" 1723.— 1778	800
" 1724.— 1780	800
" 1725.— 1781	1.500
" 1726.— 1785	8.500
" 1727.— 1787	800
" 1728.— 1788	800

Nota: Existe también el año 1788 con el error CAROULS en vez de CAROLUS y también fecha sobre 1787.

1 MARAVEDI



Tipo 172

Núm. 1729.— 1772	5.000
" 1730.— 1773	5.000
" 1731.— 1774	5.000
" 1732.— 1775	5.000
" 1732a.— 1775.—(75/74)	5.000
" 1733.— 1779	6.500

CECA DE MANILA

UN CUARTO



Tipo 173

Núm. 1734.— 1771.—León dentro de un círculo de palmas	15.000
" 1735.— 1771.—León dentro de un círculo de puntos	15.000
" 1736.— 1773	15.000
" 1737.— 1782	20.000
" 1738.— 1783	15.000

CECA DE MANILA (Continuación)

1 OCTAVO

Núm. 1739.— 1782
" 1740.— 1783

Estimación
20.000
20.000

BARILLA



Tipo 174

Núm. 1741.— 1766

20.000

CECA DE MEXICO

1 GRANO



Tipo 175

Núm. 1742.— 1769

130.000

MEDIO GRANO



Tipo 176

Núm. 1743.— 1769

130.000

2 MARAVEDIS



Tipo 177

Núm. 1744.— 1768

130.000

CARLOS IV

(1788-1808)

CARLOS IV

ORO-8 ESCUDOS

CECA DE MADRID



Tipo 1

	Estimación
Núm. 1.— 1788.—M.F.	300.000
" 2.— 1789.—M.F.	600.000
" 3.— 1790.—M.F.	450.000
" 4.— 1802.—F.A.	150.000
" 5.— 1803.—F.A.	450.000
" 6.— 1805.—F.A.	275.000

CECA DE GUATEMALA (Continuación)



Tipo 4

	Estimación
Núm. 11.— 1794.—M.	1.000.000
" 12.— 1797.—M.	1.000.000
" 13.— 1801.—M.	1.250.000

CECA DE SEVILLA



Tipo 2

Núm. 7.— 1790.—C	750.000
" 8.— 1791.—C	1.000.000

CECA DE LIMA



Tipo 5

Núm. 14.— 1789.—I.J.	100.000
" 15.— 1790.—I.J.	100.000
" 16.— 1791.—I.J.	100.000

CECA DE GUATEMALA



Tipo 3

Núm. 9.— 1789.—M	1.500.000
" 10.— 1790.—M	2.000.000



Tipo 6

Núm. 17.— 1792.—I.J.	95.000
" 18.— 1793.—I.J.	95.000
" 19.— 1794.—I.J.	95.000

CARLOS IV

ORO-8 ESCUDOS

CECA DE LIMA (Continuación)

Núm.	Fecha	Estimación
20.	1795.—I.J.	95.000
"	21.—1796.—I.J.	95.000
"	22.—1797.—I.J.	95.000
"	23.—1797.—I.J.	175.000
"	24.—1798.—I.J.	95.000
"	25.—1799.—I.J.	95.000
"	26.—1800.—I.J.	95.000
"	27.—1801.—I.J.	95.000
"	28.—1802.—I.J.	95.000
"	29.—1803.—I.J.	125.000
"	30.—1803.—J.P.	110.000
"	31.—1804.—I.J.	325.000
"	32.—1804.—J.P.	110.000
"	33.—1805.—J.P.	95.000
"	34.—1806.—J.P.	110.000
"	35.—1807.—J.P.	95.000
"	36.—1808.—J.P.	95.000

CECA DE MEXICO



Tipo 7
(Numeral del Rey IV)

Núm. 37.	1789.—F.M.	125.000
" 38.	1790.—F.M.	130.000



Tipo 8
(Numeral del Rey III)

Núm. 39.	1790.—F.M.	150.000
----------	------------	---------

CECA DE MEXICO (Continuación)



Tipo 9

Núm.	Fecha	Estimación
40.	1791.—F.M.	100.000
"	41.—1792.—F.M.	100.000
"	42.—1793.—F.M.	100.000
"	43.—1794.—F.M.	100.000
"	44.—1795.—F.M.	100.000
"	45.—1796.—F.M.	100.000
"	46.—1797.—F.M.	100.000
"	47.—1798.—F.M.	100.000
"	48.—1799.—F.M.	100.000
"	49.—1800.—F.M.	100.000
"	50.—1801.—F.M.	100.000
"	51.—1801.—F.T.	100.000
"	52.—1802.—F.T.	100.000
"	53.—1803.—F.T.	100.000
"	54.—1804.—T.H.	100.000
"	55.—1805.—T.H.	100.000
"	56.—1806.—T.H.	100.000
"	57.—1807.—T.H.	100.000
"	58.—1808.—T.H.	225.000

CECA DE POPAYAN



Tipo 10

Núm. 59.	1789.—S.F.	90.000
" 60.	1790.—S.F.	90.000
" 61.	1791.—S.F.	125.000

CARLOS IV

ORO-8 ESCUDOS

CECA DE POPAYAN (Continuación)



Tipo 11

Núm.	Estimación
62.— 1791.—S.F.	175.000
" 63.— 1792.—J.F.	90.000
" 64.— 1793.—J.F.	90.000
" 65.— 1794.—J.F.	90.000
" 66.— 1795.—J.F.	90.000
" 67.— 1796.—J.F.	90.000
" 68.— 1797.—J.F.	90.000
" 69.— 1798.—J.F.	90.000
" 70.— 1799.—J.F.	90.000
" 71.— 1800.—J.F.	90.000
" 72.— 1801.—J.F.	90.000
" 73.— 1802.—J.F.	90.000
" 74.— 1803.—J.F.	90.000
" 75.— 1804.—J.F.	90.000
" 76.— 1804.—J.T.	800.000
" 77.— 1805.—J.T.	100.000
" 78.— 1805.—J.F.	200.000
" 79.— 1806.—J.F.	90.000
" 80.— 1807.—J.F.	90.000
" 81.— 1808.—J.F.	95.000

CECA DE POTOSI (Continuación)



Tipo 13
(Busto Laureado)

Núm.	Estimación
84.— 1791.—P.R.	675.000



Tipo 14

Núm.	Estimación
85.— 1791.—P.R.	175.000
" 86.— 1792.—P.R.	110.000
" 87.— 1793.—P.R.	110.000
" 88.— 1794.—P.R.	110.000
" 89.— 1795.—P.P.	110.000
" 90.— 1796.—P.P.	110.000
" 91.— 1797.—P.P.	110.000
" 92.— 1798.—P.P.	110.000
" 93.— 1799.—P.P.	110.000
" 94.— 1800.—P.P.	110.000
" 95.— 1801.—P.P.	110.000
" 96.— 1802.—P.P.	110.000
" 97.— 1803.—P.J.	110.000
" 98.— 1804.—P.J.	110.000
" 99.— 1805.—P.J.	110.000
" 100.— 1806.—P.J.	110.000
" 101.— 1807.—P.J.	110.000
" 102.— 1808.—P.J.	110.000

CECA DE POTOSI



Tipo 12

Núm. 82.— 1789.—P.R.	200.000
" 83.— 1790.—P.R.	140.000

CARLOS IV

ORO-8 ESCUDOS

CECA DE SANTA FE



Tipo 15

Núm.	Year	Initials	Estimación
103.	1789.	J.J.	95.000
104.	1790.	J.J.	95.000
105.	1791.	J.J.	100.000



Tipo 16

Núm.	Year	Initials	Estimación
106.	1791.	J.J.	90.000
107.	1792.	J.J.	90.000
108.	1793.	J.J.	90.000
109.	1794.	J.J.	90.000
110.	1795.	J.J.	90.000
111.	1796.	J.J.	90.000
112.	1797.	J.J.	90.000
113.	1798.	J.J.	90.000
114.	1799.	J.J.	90.000
115.	1800.	J.J.	90.000
116.	1801.	J.J.	90.000
117.	1802.	J.J.	90.000
118.	1803.	J.J.	90.000
119.	1804.	J.J.	90.000
120.	1805.	J.J.	90.000
121.	1806.	J.J.	90.000
122.	1807.	J.J.	90.000
123.	1808.	J.J.	90.000
124.	1808.	J.F.	275.000

CECA DE SANTIAGO



Tipo 17
(Num. del Rey IV)

Núm.	Year	Initials	Estimación
125.	1789.	D.A.	110.000
126.	1790.	D.A.	110.000
127.	1791.	D.A.	450.000



Tipo 18
(Num. del Rey III)

Núm.	Year	Initials	Estimación
128.	1791.	D.A.	100.000
129.	1792.	D.A.	95.000
130.	1793.	D.A.	95.000
131.	1794.	D.A.	95.000
132.	1795.	D.A.	95.000
133.	1796.	D.A.	95.000
134.	1797.	D.A.	95.000
135.	1798.	D.A.	95.000
136.	1799.	D.A.	95.000
137.	1800.	D.A.	140.000
138.	1800.	J.A.	125.000
139.	1800.	A.J.	100.000
140.	1801.	A.J.	95.000
141.	1802.	J.J.	110.000
142.	1803.	F.J.	95.000
143.	1804.	F.J.	95.000
144.	1805.	F.J.	95.000
145.	1806.	F.J.	95.000
146.	1806.	J.F.	300.000
147.	1807.	J.F.	100.000
148.	1807.	F.J.	100.000
149.	1808.	F.J.	95.000

CARLOS IV

ORO-4 ESCUDOS

CECA DE MADRID



Tipo 19

Núm.	Estimación
150.— 1788.—M.F.	375.000
" 151.— 1789.—M.F.	425.000
" 152.— 1790.—M.F.	175.000
" 153.— 1791.—M.F.	50.000
" 154.— 1792.—M.F.	50.000
" 155.— 1794.—M.F.	140.000
" 156.— 1795.—M.F.	50.000
" 157.— 1796.—M.F.	50.000
" 158.— 1801.—F.A.	65.000
" 159.— 1803.—F.A.	75.000

CECA DE GUATEMALA



Tipo 20

Núm. 160.— 1789.—M.	700.000
---------------------	---------



Tipo 21

Núm. 161.— 1794.—M.	625.000
" 162.— 1797.—M.	625.000
" 163.— 1801.—M.	625.000

CECA DE LIMA



Tipo 22

Núm.	Estimación
164.— 1789.—I.J.	125.000
" 165.— 1790.—I.J.	125.000
" 166.— 1791.—I.J.	125.000



Tipo 23

Núm. 167.— 1791.—I.J.	110.000
" 168.— 1792.—I.J.	110.000
" 169.— 1793.—I.J.	110.000
" 170.— 1794.—I.J.	110.000
" 171.— 1795.—I.J.	110.000
" 172.— 1796.—I.J.	110.000
" 173.— 1797.—I.J.	110.000
" 174.— 1798.—I.J.	110.000
" 175.— 1799.—I.J.	110.000
" 176.— 1800.—I.J.	110.000
" 177.— 1801.—I.J.	110.000
" 178.— 1804.—J.P.	110.000
" 179.— 1805.—J.P.	110.000
" 180.— 1806.—J.P.	110.000
" 181.— 1807.—J.P.	110.000

CECA DE MEXICO



Tipo 24
(Num. del Rey IV)

Núm. 182.— 1789.—F.M.	175.000
" 183.— 1790.—F.M.	175.000

CARLOS IV

ORO-4 ESCUDOS

CECA DE MEXICO (Continuación)



Tipo 25
(Num. del Rey III)

Núm. 184.— 1790.—F.M.

Estimación
225.000



Tipo 26

Núm. 185.— 1791.—F.M.	160.000
" 186.— 1792.—F.M.	90.000
" 187.— 1793.—F.M.	90.000
" 188.— 1794.—F.M.	90.000
" 189.— 1795.—F.M.	90.000
" 190.— 1796.—F.M.	90.000
" 191.— 1797.—F.M.	90.000
" 192.— 1798.—F.M.	90.000
" 193.— 1799.—F.M.	90.000
" 194.— 1800.—F.M.	90.000
" 195.— 1801.—F.M.	90.000
" 196.— 1801.—F.T.	90.000
" 197.— 1802.—F.T.	90.000
" 198.— 1803.—F.T.	90.000
" 199.— 1804.—T.H.	90.000
" 200.— 1805.—T.H.	90.000
" 201.— 1806.—T.H.	90.000
" 202.— 1807.—T.H.	90.000
" 203.— 1808.—T.H.	125.000

CECA DE POPAYAN



Tipo 27
(Num. del Rey IV)

Núm. 204.— 1790.—S.F.

75.000

CECA DE POPAYAN (Continuación)



Tipo 28

Estimación

Núm. 205.— 1792.—J.F.	90.000
" 206.— 1793.—J.F.	90.000
" 207.— 1796.—J.F.	90.000
" 208.— 1797.—J.F.	90.000
" 209.— 1798.—J.F.	90.000
" 210.— 1801.—J.F.	90.000
" 211.— 1802.—J.F.	90.000
" 212.— 1808.—J.F.	225.000

CECA DE POTOSI



Tipo 29

Núm. 213.— 1790.—P.R.

175.000



Tipo 30
(Busto Laureado)

Núm. 214.— 1791.—P.R.

1.300.000

CARLOS IV

ORO-4 ESCUDOS

CECA DE POTOSI (Continuación)



Tipo 31

	Estimación
Núm. 215.— 1791.—P.R.	140.000
" 216.— 1792.—P.R.	100.000
" 217.— 1793.—P.R.	100.000
" 218.— 1794.—P.R.	100.000
" 219.— 1795.—P.P.	100.000
" 220.— 1796.—P.P.	100.000
" 221.— 1797.—P.P.	100.000
" 222.— 1798.—P.P.	100.000
" 223.— 1799.—P.P.	100.000
" 224.— 1800.—P.P.	100.000
" 225.— 1801.—P.P.	100.000
" 226.— 1802.—P.P.	100.000
" 227.— 1803.—P.J.	275.000
" 228.— 1804.—P.J.	100.000
" 229.— 1805.—P.J.	100.000
" 230.— 1806.—P.J.	100.000
" 231.— 1807.—P.J.	100.000
" 232.— 1808.—P.J.	100.000

CECA DE SANTA FE



Tipo 32

Núm. 233.— 1789.—J.J.	110.000
" 234.— 1790.—J.J.	200.000

CECA DE SANTA FE (Continuación)



Tipo 33

	Estimación
Núm. 235.— 1792.—J.J.	100.000
" 236.— 1793.—J.J.	100.000
" 237.— 1794.—J.J.	100.000
" 238.— 1797.—J.J.	100.000
" 239.— 1798.—J.J.	100.000
" 240.— 1799.—J.J.	100.000
" 241.— 1801.—J.J.	100.000
" 242.— 1802.—J.J.	100.000
" 243.— 1803.—J.J.	100.000
" 244.— 1804.—J.J.	100.000
" 245.— 1805.—J.J.	100.000
" 246.— 1806.—J.J.	100.000
" 247.— 1807.—J.J.	100.000

CECA DE SANTIAGO



Tipo 34
(Num. del Rey IV)

Núm. 248.— 1789.—D.A.	140.000
" 249.— 1790.—D.A.	140.000
" 250.— 1791.—D.A.	200.000

CARLOS IV
ORO-4 ESCUDOS

CECA DE SANTIAGO (Continuación)



Tipo 35
(Núm. del Rey III)

	Estimación
Núm. 251.— 1791.—D.A.	200.000



Tipo 36

Núm. 252.— 1792.—D.A.	200.000
" 253.— 1793.—D.A.	140.000
" 254.— 1794.—D.A.	140.000
" 255.— 1795.—D.A.	140.000
" 256.— 1796.—D.A.	140.000
" 257.— 1797.—D.A.	140.000
" 258.— 1798.—D.A.	140.000
" 259.— 1799.—D.A.	140.000
" 260.— 1800.—A.J.	200.000
" 261.— 1801.—A.J.	140.000
" 262.— 1802.—J.J.	140.000
" 263.— 1803.—F.J.	140.000
" 264.— 1805.—F.J.	140.000
" 265.— 1806.—F.J.	140.000
" 266.— 1807.—F.J.	300.000
" 267.— 1808.—F.J.	140.000

CARLOS IV

ORO-2 ESCUDOS

CECA DE MADRID



Tipo 37

Núm.	Year	M.F.	Estimación
Núm. 268.	1788.	M.F.	35.000
" 269.	1789.	M.F.	28.000
" 270.	1790.	M.F.	25.000
" 271.	1793.	M.F.	25.000
" 272.	1794.	M.F.	25.000
" 273.	1795.	M.F.	25.000
" 274.	1796.	M.F.	25.000
" 275.	1797.	M.F.	25.000
" 276.	1798.	M.F.	25.000
" 277.	1799.	M.F.	25.000
" 278.	1800.	M.F.	25.000
" 279.	1800.	F.A.	25.000
" 280.	1801.	M.F.	25.000
" 281.	1801.	F.A.	25.000
" 282.	1802.	F.A.	25.000
" 283.	1803.	F.A.	25.000
" 284.	1804.	F.A.	25.000
" 285.	1805.	F.A.	25.000
" 286.	1806.	F.A.	25.000
" 287.	1807.	F.A.	25.000
" 288.	1807.	A.I.	30.000
" 289.	1808.	F.A.	300.000
" 290.	1808.	A.I.	30.000

CECA DE SEVILLA



Tipo 38

Núm. 291.	1790.	C.	45.000
" 292.	1791.	C.	28.000
" 293.	1793.	C.N.	28.000
" 294.	1794.	C.N.	28.000
" 295.	1795.	C.N.	28.000

CECA DE SEVILLA (Continuación)

Núm.	Year	C.N.	Estimación
Núm. 296.	1796.	C.N.	28.000
" 297.	1797.	C.N.	28.000
" 298.	1798.	C.N.	28.000
" 299.	1799.	C.N.	28.000
" 300.	1800.	C.N.	28.000
" 301.	1801.	C.N.	28.000
" 302.	1802.	C.N.	28.000
" 303.	1803.	C.N.	28.000
" 304.	1804.	C.N.	28.000
" 305.	1805.	C.N.	28.000
" 306.	1806.	C.N.	28.000
" 307.	1807.	C.N.	28.000
" 308.	1808.	C.N.	28.000

CECA DE GUATEMALA



Tipo 39

Núm. 309.	1789.	M.	350.000
" 310.	1790.	M.	400.000



Tipo 40

Núm. 311.	1794.	M.	275.000
" 312.	1797.	M.	325.000
" 313.	1801.	M.	300.000

CARLOS IV

ORO-2 ESCUDOS

CECA DE LIMA



Tipo 41

Núm. 314.— 1789.—I.J.	75.000
" 315.— 1790.—I.J.	75.000
" 316.— 1791.—I.J.	78.000



Tipo 42

Núm. 317.— 1792.—I.J.	40.000
" 318.— 1793.—I.J.	40.000
" 319.— 1794.—I.J.	70.000
" 320.— 1795.—I.J.	45.000
" 321.— 1796.—I.J.	45.000
" 322.— 1797.—I.J.	40.000
" 323.— 1798.—I.J.	60.000
" 324.— 1799.—I.J.	40.000
" 325.— 1800.—I.J.	40.000
" 326.— 1802.—I.J.	70.000
" 327.— 1804.—J.P.	40.000
" 328.— 1805.—J.P.	40.000
" 329.— 1806.—J.P.	70.000
" 330.— 1807.—J.P.	75.000
" 331.— 1808.—J.P.	45.000

CECA DE MEXICO



Tipo 43

Núm. 332.— 1789.—F.M.	70.000
" 333.— 1790.—F.M.	70.000

CECA DE MEXICO (Continuación)



Tipo 44

Núm. 334.— 1791.—F.M.	40.000
" 335.— 1792.—F.M.	40.000
" 336.— 1793.—F.M.	40.000
" 337.— 1794.—F.M.	40.000
" 338.— 1795.—F.M.	40.000
" 339.— 1796.—F.M.	40.000
" 340.— 1797.—F.M.	40.000
" 341.— 1798.—F.M.	40.000
" 342.— 1799.—F.M.	40.000
" 343.— 1800.—F.M.	40.000
" 344.— 1801.—F.M.	45.000
" 345.— 1801.—F.T.	45.000
" 346.— 1802.—F.T.	40.000
" 347.— 1803.—F.T.	40.000
" 348.— 1804.—T.H.	40.000
" 349.— 1805.—T.H.	40.000
" 350.— 1806.—T.H.	40.000
" 351.— 1807.—T.H.	40.000
" 352.— 1808.—T.H.	55.000

Estimación

CECA DE POPAYAN



Tipo 45

Núm. 353.— 1789.—S.F.	30.000
" 354.— 1790.—S.F.	30.000
" 355.— 1791.—S.F.	30.000

CARLOS IV

ORO-2 ESCUDOS

CECA DE POPAYAN (Continuación)



Tipo 46

Núm.		Estimación
356.	— 1791.—S.F.	33.000
"	357.— 1793.—J.F.	30.000
"	358.— 1795.—J.F.	50.000
"	359.— 1796.—J.F.	33.000
"	360.— 1797.—J.F.	30.000
"	361.— 1798.—J.F.	25.000
"	362.— 1799.—J.F.	25.000
"	363.— 1802.—J.F.	25.000
"	364.— 1804.—J.F.	30.000

CECA DE POTOSI



Tipo 47

Núm.	365.— 1789.—P.R.	60.000
"	366.— 1790.—P.R.	60.000



Tipo 48
(Busto laureado)

Núm.	367.— 1791.—P.R.	430.000
------	------------------	---------

CECA DE POTOSI (Continuación)



Tipo 49

Núm.		Estimación
368.	— 1793.—P.R.	55.000
"	369.— 1794.—P.R.	55.000
"	370.— 1795.—P.P.	55.000
"	371.— 1796.—P.P.	55.000
"	372.— 1797.—P.P.	65.000
"	373.— 1798.—P.P.	55.000
"	374.— 1799.—P.P.	55.000
"	375.— 1800.—P.P.	55.000
"	376.— 1801.—P.P.	55.000
"	377.— 1802.—P.P.	55.000
"	378.— 1803.—P.J.	65.000
"	379.— 1804.—P.J.	55.000
"	380.— 1805.—P.J.	55.000
"	381.— 1806.—P.J.	65.000
"	382.— 1807.—P.J.	55.000
"	383.— 1808.—P.J.	55.000

CECA DE SANTA FE



Tipo 50

Núm.	384.— 1789.—J.J.	33.000
"	385.— 1790.—J.J.	33.000
"	386.— 1791.—J.J.	33.000

CARLOS IV

ORO-2 ESCUDOS

CECA DE SANTA FE (Continuación)



Tipo 51

Núm.	Estimación
387.— 1791.—J.J.	40.000
" 388.— 1792.—J.J.	30.000
" 389.— 1793.—J.J.	40.000
" 390.— 1794.—J.J.	30.000
" 391.— 1795.—J.J.	40.000
" 392.— 1796.—J.J.	40.000
" 393.— 1797.—J.J.	30.000
" 394.— 1798.—J.J.	30.000
" 395.— 1799.—J.J.	30.000
" 396.— 1800.—J.J.	30.000
" 397.— 1801.—J.J.	30.000
" 398.— 1802.—J.J.	30.000
" 399.— 1803.—J.J.	30.000
" 400.— 1804.—J.J.	35.000
" 401.— 1805.—J.J.	30.000
" 402.— 1806.—J.J.	50.000

CECA DE SANTIAGO (Continuación)



Tipo 53
(Num. del Rey III)

Núm.	Estimación
405.— 1791.—D.A.	65.000
" 406.— 1792.—D.A.	65.000
" 407.— 1796.—D.A.	65.000
" 408.— 1798.—D.A.	65.000
" 409.— 1799.—D.A.	65.000
" 410.— 1800.—A.J.	75.000
" 411.— 1801.—A.J.	70.000
" 412.— 1802.—J.J.	65.000
" 413.— 1803.—F.J.	70.000
" 414.— 1804.—F.J.	65.000
" 415.— 1805.—F.J.	65.000
" 416.— 1806.—F.J.	70.000
" 417.— 1807.—F.J.	65.000
" 418.— 1808.—F.J.	45.000

CECA DE SANTIAGO



Tipo 52
(Num. del Rey IV)

Núm. 403.— 1789.—D.A.	120.000
" 404.— 1790.—D.A.	80.000

CARLOS IV

ORO-1 ESCUDO

CECA DE MADRID



Tipo 54

Núm.		Estimación
419.	1788.—M.F.	65.000
"	420.—1789.—M.F.	14.000
"	421.—1790.—M.F.	14.000
"	422.—1791.—M.F.	14.000
"	423.—1792.—M.F.	14.000
"	424.—1793.—M.F.	14.000
"	425.—1794.—M.F.	14.000
"	426.—1795.—M.F.	14.000
"	427.—1796.—M.F.	14.000
"	428.—1797.—M.F.	14.000
"	429.—1798.—M.F.	14.000
"	429a.—1799.—M.F.	14.000
"	430.—1799.—F.A.	17.000
"	431.—1801.—F.A.	14.000
"	432.—1807.—F.A.	15.000

CECA DE GUATEMALA



Tipo 55

Núm.	433.—1789.—M.	125.000
"	434.—1790.—M.	130.000



Tipo 56

Núm.	435.—1794.—M.	95.000
"	436.—1797.—M.	95.000
"	437.—1801.—M.	95.000

CECA DE LIMA



Tipo 57

Núm.	438.—1789.—I.J.	19.000
"	439.—1790.—I.J.	19.000
"	440.—1791.—I.J.	19.000



Tipo 58

Núm.	441.—1792.—I.J.	17.000
"	442.—1793.—I.J.	17.000
"	443.—1794.—I.J.	17.000
"	444.—1795.—I.J.	17.000
"	445.—1796.—I.J.	17.000
"	446.—1797.—I.J.	17.000
"	447.—1798.—I.J.	17.000
"	448.—1799.—I.J.	17.000
"	449.—1800.—I.J.	17.000
"	450.—1801.—I.J.	17.000
"	451.—1802.—I.J.	17.000
"	452.—1803.—I.J.	17.000
"	453.—1803.—J.P.	17.000
"	454.—1804.—J.P.	17.000
"	455.—1805.—J.P.	17.000
"	456.—1806.—J.P.	17.000
"	457.—1807.—J.P.	17.000
"	458.—1808.—J.P.	17.000

CECA DE MEXICO



Tipo 59

Núm.	459.—1789.—F.M.	17.000
"	460.—1790.—F.M.	17.000

CARLOS IV

ORO-1 ESCUDO

CECA DE MEXICO (Continuación)



Tipo 60

	Estimación
Núm. 461.— 1792.—F.M.	16.000
" 462.— 1793.—F.M.	16.000
" 463.— 1794.—F.M.	16.000
" 464.— 1795.—F.M.	16.000
" 465.— 1796.—F.M.	16.000
" 466.— 1797.—F.M.	16.000
" 467.— 1798.—F.M.	16.000
" 468.— 1799.—F.M.	16.000
" 469.— 1800.—F.M.	17.000
" 470.— 1801.—F.M.	17.000
" 471.— 1801.—F.T.	17.000
" 472.— 1802.—F.T.	16.000
" 473.— 1803.—F.T.	16.000
" 474.— 1804.—T.H.	16.000
" 475.— 1805.—T.H.	16.000
" 476.— 1806.—T.H.	16.000
" 477.— 1807.—T.H.	16.000
" 478.— 1808.—T.H.	20.000

CECA DE POPAYAN



Tipo 61

Núm. 479.— 1789.—S.F.	13.000
" 480.— 1790.—S.F.	13.000

CECA DE POPAYAN (Continuación)



Tipo 62

	Estimación
Núm. 481.— 1792.—J.F.	13.000
" 482.— 1793.—J.F.	13.000
" 483.— 1794.—J.F.	13.000
" 484.— 1795.—J.F.	13.000
" 485.— 1796.—J.F.	13.000
" 486.— 1797.—J.F.	13.000
" 487.— 1798.—J.F.	13.000
" 488.— 1799.—J.F.	13.000
" 489.— 1800.—J.F.	13.000
" 490.— 1801.—J.F.	13.000
" 491.— 1802.—J.F.	13.000
" 492.— 1803.—J.F.	13.000
" 493.— 1804.—J.F.	13.000
" 494.— 1804.—J.T.	15.000
" 495.— 1805.—J.F.	13.000
" 496.— 1805.—J.T.	13.000
" 497.— 1806.—J.F.	13.000
" 498.— 1806.—J.T.	13.000
" 499.— 1807.—J.F.	13.000
" 500.— 1808.—J.F.	13.000

CECA DE POTOSI



Tipo 63

Núm. 501.— 1789.—P.R.	22.000
" 502.— 1790.—P.R.	22.000

CARLOS IV

ORO-1 ESCUDO

CECA DE POTOSI (Continuación)



Tipo 64

	Estimación
Núm. 503.— 1791.—P.R.—Busto laureado	60.000
“ 504.— 1791.—P.R.	18.000
“ 505.— 1792.—P.R.	18.000
“ 506.— 1793.—P.R.	18.000
“ 507.— 1794.—P.R.	18.000
“ 508.— 1795.—P.P.	18.000
“ 509.— 1796.—P.P.	18.000
“ 510.— 1797.—P.P.	18.000
“ 511.— 1798.—P.P.	18.000
“ 512.— 1799.—P.P.	18.000
“ 513.— 1800.—P.P.	18.000
“ 514.— 1801.—P.P.	18.000
“ 515.— 1802.—P.P.	18.000
“ 516.— 1803.—P.J.	18.000
“ 517.— 1804.—P.J.	18.000
“ 518.— 1805.—P.J.	18.000
“ 519.— 1806.—P.J.	18.000
“ 520.— 1807.—P.J.	18.000
“ 521.— 1808.—P.J.	18.000

CECA DE SANTA FE (Continuación)



Tipo 66

	Estimación
Núm. 525.— 1792.—J.J.	13.000
“ 526.— 1793.—J.J.	13.000
“ 527.— 1794.—J.J.	13.000
“ 528.— 1795.—J.J.	13.000
“ 529.— 1796.—J.J.	13.000
“ 530.— 1797.—J.J.	13.000
“ 531.— 1798.—J.J.	13.000
“ 532.— 1799.—J.J.	13.000
“ 533.— 1800.—J.J.	13.000
“ 534.— 1801.—J.J.	13.000
“ 535.— 1802.—J.J.	13.000
“ 536.— 1803.—J.J.	13.000
“ 537.— 1804.—J.J.	13.000
“ 538.— 1805.—J.J.	13.000
“ 539.— 1806.—J.J.	13.000
“ 540.— 1807.—J.J.	13.000
“ 541.— 1808.—J.J.	13.000

CECA DE SANTA FE



Tipo 65

Núm. 522.— 1789.—JJ	50.000
“ 523.— 1790.—JJ	15.000
“ 524.— 1791.—JJ	15.000

CECA DE SANTIAGO



Tipo 67

Núm. 542.— 1790.—D.A.	45.000
-----------------------	--------

CARLOS IV
ORO-1 ESCUDO

CECA DE SANTIAGO (Continuación)



Tipo 68

	Estimación
Núm. 543.— 1791.—D.A.	22.000
" 544.— 1792.—D.A.	22.000
" 545.— 1793.—D.A.	22.000
" 546.— 1794.—D.A.	22.000
" 547.— 1795.—D.A.	22.000
" 548.— 1796.—D.A.	22.000
" 549.— 1797.—D.A.	22.000
" 550.— 1798.—D.A.	22.000
" 551.— 1799.—D.A.	22.000
" 552.— 1800.—D.A.	60.000
" 553.— 1800.—A.J.	22.000
" 554.— 1801.—A.J.	22.000
" 555.— 1802.—J.J.	30.000
" 556.— 1803.—F.J.	22.000
" 557.— 1804.—F.J.	22.000
" 558.— 1805.—F.J.	22.000
" 559.— 1806.—F.J.	22.000
" 560.— 1807.—F.J.	22.000
" 561.— 1808.—F.J.	22.000

CARLOS IV
ORO-MEDIO ESCUDO

CECA DE MADRID



Tipo 69

	Estimación
Núm. 562.— Proclamación.—1789	90.000



Tipo 70

Núm. 563.— 1788.—M.F.	180.000
” 564.— 1789.—M.F.	190.000
” 565.— 1790.—M.F.	175.000
” 566.— 1791.—M.F.	175.000
” 567.— 1792.—M.F.	225.000
” 568.— 1793.—M.F.	175.000
” 569.— 1794.—M.F.	175.000
” 570.— 1795.—M.F.	225.000
” 571.— 1796.—M.F.	160.000

CARLOS IV

PLATA-REAL DE A 8

CECA DE MADRID



Tipo 71

Núm.	Year	Initials	Estimación
572.	1789.	M.F.	100.000
"	573.	1796.—M.F.	125.000
"	574.	1797.—M.F.	100.000
"	574a.	1798.—M.F.—(98/89)	75.000
"	575.	1798.—M.F.	75.000
"	576.	1802.—M.F.	40.000
"	576a.	1802.—M.F.—(02/01)	40.000
"	577.	1802.—F.A.	35.000
"	578.	1803.—F.A.	35.000
"	579.	1805.—F.A.	30.000
"	580.	1808.—F.A.	30.000
"	581.	1808.—A.I.	35.000
"	582.	1808.—I.G.	40.000

CECA DE SEVILLA



Tipo 72

Núm.	583.	1788.—C.	90.000
"	584.	1789.—C.	80.000
"	585.	1790.—C.	80.000
"	586.	1791.—C.	90.000
"	587.	1792.—C.	50.000
"	588.	1792.—C.N.	40.000
"	589.	1793.—C.N.	40.000
"	590.	1795.—C.N.	40.000
"	591.	1796.—C.N.	65.000
"	592.	1797.—C.N.	170.000

CECA DE SEVILLA (Continuación)

Estimación

Núm.	593.	1798.—C.N.	35.000
"	594.	1799.—C.N.	80.000
"	595.	1800.—C.N.	50.000
"	596.	1802.—C.N.	35.000
"	597.	1803.—C.N.	35.000

CECA DE GUATEMALA



Tipo 73

Núm.	598.	1789.—M.	85.000
"	599.	1790.—M.	95.000



Tipo 74

Núm.	600.	1790.—M	225.000
"	601.	1791.—M	40.000
"	602.	1792.—M	25.000
"	603.	1793.—M	25.000
"	604.	1794.—M	25.000
"	605.	1795.—M	25.000
"	605a.	1795.—M.—(95/94)	25.000
"	606.	1796.—M	25.000
"	606a.	1796.—M.—(96/95)	25.000
"	607.	1797.—M	25.000
"	608.	1798.—M	25.000
"	609.	1799.—M	25.000
"	610.	1800.—M	25.000
"	611.	1801.—M	25.000

CARLOS IV

PLATA-REAL DE A 8

CECA DE GUATEMALA (Continuación)

	Estimación
Núm. 612.— 1802.—M	25.000
" 613.— 1803.—M	25.000
" 614.— 1804.—M	25.000
" 615.— 1805.—M	25.000
" 615a.— 1805.—M.—(05/04)	25.000
" 616.— 1806.—M	25.000
" 616a.— 1806.—M.—(06/05)	25.000
" 617.— 1807.—M	25.000
" 618.— 1808.—M	25.000

CECA DE LIMA



Tipo 75

Núm. 619.— 1789.—I.J.	8.000
" 620.— 1790.—I.J.	8.000
" 621.— 1791.—I.J.	8.000



Tipo 76

Núm. 622.— 1791.—I.J.	7.000
" 623.— 1792.—I.J.	7.000
" 623a.— 1792.—I.J.—(92/91)	7.000
" 624.— 1793.—I.J.	7.000
" 625.— 1794.—I.J.	7.000
" 626.— 1795.—I.J.	7.000
" 626a.— 1795.—I.J.—(95/94)	7.000
" 627.— 1796.—I.J.	7.000
" 628.— 1797.—I.J.	7.000
" 629.— 1798.—I.J.	7.000

CECA DE LIMA (Continuación)

	Estimación
Núm. 630.— 1799.—I.J.	7.000
" 631.— 1800.—I.J.	7.000
" 632.— 1801.—I.J.	7.000
" 633.— 1802.—I.J.	7.000
" 634.— 1803.—I.J.	16.000
" 634a.— 1803.—I.J.—(03/02)	18.000
" 635.— 1803.—J.P.	12.000
" 636.— 1804.—J.P.	7.000
" 637.— 1805.—J.P.	7.000
" 638.— 1806.—J.P.	7.000
" 639.— 1807.—J.P.	7.000
" 640.— 1808.—J.P.	7.000

CECA DE MEXICO



Tipo 77

Núm. 641.— 1789.—Proclamación con valor	65.000
---	--------



Tipo 78

(Num. del Rey IV)

Núm. 642.— 1789.—F.M.	8.000
" 643.— 1790.—F.M.	8.000

CARLOS IV

PLATA-REAL DE A 8

CECA DE MEXICO (Continuación)



Tipo 79
(Num. del Rey III) Estimación

Núm. 644.— 1790.—F.M. 7.000



Tipo 80

Núm. 645.—	1790.—F.M.	80.000
" 646.—	1791.—F.M.	6.500
" 647.—	1792.—F.M.	6.500
" 648.—	1793.—F.M.	6.500
" 649.—	1794.—F.M.	6.500
" 650.—	1795.—F.M.	6.500
" 650a.—	1795.—F.M.—(95/94)	6.500
" 651.—	1796.—F.M.	6.500
" 652.—	1797.—F.M.	6.500
" 653.—	1798.—F.M.	6.500
" 654.—	1799.—F.M.	6.500
" 654a.—	1799.—F.M.—(99/97)	6.500
" 655.—	1800.—F.M.	6.500
" 656.—	1801.—F.M.	6.500
" 656a.—	1801.—F.M.—(01/00)	6.500
" 657.—	1801.—F.T.	6.500
" 657a.—	1801.—F.T.—(Ens. sobre F.M.)	6.500
" 658.—	1802.—F.T.	6.500
" 659.—	1803.—F.T.	6.500
" 660.—	1803.—T.H.	18.000
" 660a.—	1804.—T.H. (CARLUS)	18.000
" 661.—	1804.—T.H.	6.500
" 662.—	1805.—T.H.	6.500
" 662a.—	1805.—T.H.—(05/04)	6.500
" 663.—	1806.—T.H.	6.500
" 664.—	1807.—T.H.	6.500
" 664a.—	1807.—T.H.—(07/06)	6.500
" 665.—	1808.—T.H.	6.500
" 665a.—	1808.—T.H.—(08/07)	6.500

Nota: En la Gaceta Numismática de A.N.E. Diciembre 1970 se publica un Real de a 8, México 1803, ens. FM. que no lo incluimos en el presente catálogo por falta de comprobación.

CECA DE POTOSI



Tipo 81

Estimación

Núm. 666.— 1789.—P.R. 9.000
" 667.— 1790.—P.R. 9.000



Tipo 82

Núm. 668.—	1791.—P.R.	17.000
" 669.—	1792.—P.R.	7.000
" 670.—	1793.—P.R.	7.000
" 671.—	1794.—P.R.	7.000
" 671a.—	1795.—P.R.—(95/94)	7.000
" 672.—	1795.—P.R.	22.000
" 673.—	1795.—P.P.	7.000
" 674.—	1796.—P.P.	7.000
" 675.—	1797.—P.P.	7.000
" 676.—	1798.—P.P.	7.000
" 677.—	1799.—P.P.	7.000
" 678.—	1800.—P.P.	7.000
" 679.—	1801.—P.P.	7.000
" 680.—	1802.—P.P.	7.000
" 681.—	1803.—P.J.	7.000
" 682.—	1804.—P.J.	7.000
" 683.—	1805.—P.J.	7.000
" 684.—	1806.—P.J.	7.000
" 685.—	1807.—P.J.	7.000
" 686.—	1808.—P.J.	7.000

CARLOS IV

PLATA-REAL DE A 8

CECA DE SANTIAGO



Tipo 83

Estimación

Núm. 687.— 1789.—D.A.	50.000
" 688.— 1790.—D.A.	50.000
" 689.— 1791.—D.A.	50.000



Tipo 84

Núm. 690.— 1791.—D.A.	225.000
" 691.— 1792.—D.A.	25.000
" 692.— 1793.—D.A.	25.000
" 693.— 1794.—D.A.	25.000
" 694.— 1795.—D.A.	25.000
" 695.— 1796.—D.A.	25.000
" 695a.— 1796.—D.A. (CRAROLUS)	45.000
" 696.— 1797.—D.A.	25.000
" 696a.— 1797.—D.A.—(97/96)	25.000
" 697.— 1798.—D.A.	25.000
" 698.— 1799.—D.A.	25.000
" 699.— 1800.—A.J.	25.000
" 699a.— 1800.—A.J. (CROLUS)	45.000
" 700.— 1801.—A.J.	25.000
" 701.— 1802.—J.J.	25.000
" 701a.— 1802.—J.J.—(02/01)	25.000
" 702.— 1803.—F.J.	25.000
" 702a.— 1803.—F.J.—(03/02)	25.000
" 702b.— 1803.—F.J. (Ens. sobre JJ)	25.000
" 703.— 1804.—F.J.	25.000
" 703a.— 1804.—F.J.—(04/03)	25.000
" 703b.— 1804.—F.J.—(04/03/02)	35.000
" 704.— 1805.—F.J.	25.000
" 705.— 1806.—F.J.	25.000
" 705a.— 1806.—F.J.—(06/05)	25.000
" 706.— 1807.—F.J.	25.000
" 707.— 1808.—F.J.	25.000

CARLOS IV

PLATA-REAL DE A 4

CECA DE MADRID



Tipo 85

Núm.	Estimación
708.— 1788.—M.F.	60.000
" 709.— 1789.—M.F.	80.000
" 710.— 1790.—M.F.	60.000
" 711.— 1791.—M.F.	7.000
" 712.— 1792.—M.F.	7.000
" 713.— 1793.—M.F.	9.000
" 714.— 1794.—M.F.	7.000
" 715.— 1795.—M.F.	9.000
" 716.— 1796.—M.F.	7.000
" 717.— 1797.—M.F.	60.000
" 718.— 1804.—F.A.	30.000
" 719.— 1805.—F.A.	7.000
" 720.— 1806.—F.A.	10.000
" 721.— 1808.—F.A.	9.000
" 722.— 1808.—A.I.	30.000

CECA DE GUATEMALA



Tipo 87

Núm.	Estimación
725.— 1789.—M.(Num. Rey: IV)	60.000
" 726.— 1890.—M.(Num. Rey: IIII)	60.000



Tipo 88

Núm. 727.— 1790.—M.	80.000
" 728.— 1791.—M.	25.000
" 729.— 1792.—M.	25.000
" 730.— 1793.—M.	25.000
" 731.— 1794.—M.	25.000
" 732.— 1795.—M.	25.000
" 733.— 1796.—M.	25.000
" 734.— 1797.—M.	25.000
" 735.— 1798.—M.	25.000
" 736.— 1799.—M.	25.000
" 737.— 1800.—M.	25.000
" 738.— 1801.—M.	25.000
" 739.— 1802.—M.	25.000
" 740.— 1803.—M.	25.000
" 741.— 1804.—M.	25.000
" 742.— 1805.—M.	25.000
" 743.— 1806.—M.	25.000
" 744.— 1807.—M.	25.000

CECA DE SEVILLA



Tipo 86

Núm. 723.— 1803.—C.N.	8.000
" 724.— 1807.—C.N.	11.000

CARLOS IV

PLATA-REAL DE A 4

CECA DE LIMA



Tipo 89

Estimación

Núm. 745.— 1789.—I.J.	18.000
" 746.— 1790.—I.J.	18.000
" 747.— 1791.—I.J.	18.000



Tipo 90

Núm. 748.— 1791.—I.J.	18.000
" 749.— 1792.—I.J.	10.000
" 750.— 1793.—I.J.	10.000
" 751.— 1794.—I.J.	10.000
" 752.— 1795.—I.J.	10.000
" 753.— 1796.—I.J.	10.000
" 754.— 1797.—I.J.	10.000
" 755.— 1798.—I.J.	10.000
" 756.— 1799.—I.J.	10.000
" 757.— 1800.—I.J.	10.000
" 758.— 1801.—I.J.	10.000
" 759.— 1802.—I.J.	10.000
" 760.— 1803.—I.J.	10.000
" 761.— 1803.—J.P.	10.000
" 762.— 1804.—J.P.	10.000
" 763.— 1805.—J.P.	10.000
" 764.— 1806.—J.P.	10.000
" 765.— 1807.—J.P.	10.000
" 766.— 1808.—J.P.	10.000

CECA DE MEXICO



Tipo 91

Estimación

Núm. 767.— 1789.—Proclamación con valor	65.000
---	--------



Tipo 92

(Num. del Rey IV)

Núm. 768.— 1789.—F.M.	18.000
" 769.— 1790.—F.M.	18.000



Tipo 93

(Num. del Rey III)

Núm. 770.— 1790.—F.M.	20.000
-----------------------	--------

CARLOS IV

PLATA-REAL DE A 4

CECA DE MEXICO (Continuación)



Tipo 94

Núm.	Estimación
771.— 1791.—F.M.	8.000
" 772.— 1792.—F.M.	8.000
" 773.— 1793.—F.M.	8.000
" 774.— 1794.—F.M.	8.000
" 775.— 1795.—F.M.	8.000
" 776.— 1796.—F.M.	8.000
" 777.— 1797.—F.M.	8.000
" 778.— 1798.—F.M.	8.000
" 779.— 1799.—F.M.	8.000
" 780.— 1800.—F.M.	8.000
" 781.— 1801.—F.M.	8.000
" 782.— 1801.—F.T.	8.000
" 783.— 1802.—F.T.	8.000
" 784.— 1803.—F.T.	8.000
" 785.— 1803.—F.M.	45.000
" 786.— 1804.—T.H.	8.000
" 787.— 1805.—T.H.	8.000
" 788.— 1806.—T.H.	8.000
" 789.— 1807.—T.H.	8.000
" 790.— 1808.—T.H.	8.000

CECA DE POTOSI (Continuación)



Tipo 96

Núm.	Estimación
793.— 1791.—P.R.	6.000
" 794.— 1792.—P.R.	6.000
" 795.— 1793.—P.R.	6.000
" 796.— 1794.—P.R.	6.000
" 797.— 1795.—P.R.	6.000
" 798.— 1795.—P.P.	6.000
" 799.— 1796.—P.P.	6.000
" 800.— 1797.—P.P.	6.000
" 801.— 1798.—P.P.	6.000
" 802.— 1799.—P.P.	6.000
" 803.— 1800.—P.P.	6.000
" 804.— 1801.—P.P.	6.000
" 805.— 1802.—P.P.	6.000
" 806.— 1803.—P.J.	6.000
" 807.— 1804.—P.J.	6.000
" 808.— 1805.—P.J.	6.000
" 809.— 1806.—P.J.	6.000
" 810.— 1807.—P.J.	6.000
" 811.— 1808.—P.J.	6.000
" 812.— 1809.—P.J.	20.000

CECA DE POTOSI



Tipo 95

Núm. 791.— 1789.—P.R.	18.000
" 792.— 1790.—P.R.	18.000
" 792a.— 1790.—P.R.—(90/89)	18.000

CECA DE SANTIAGO



Tipo 97

Núm. 813.— 1789.—D.A.	35.000
" 814.— 1790.—D.A.	35.000
" 815.— 1791.—D.A.—Ley. Carolus IV	35.000
" 816.— 1791.—D.A.—Ley. Carolus III	50.000

CARLOS IV
PLATA-REAL DE A 4

CECA DE SANTIAGO (Continuación)



Tipo 98

	Estimación
Núm. 817.— 1792.—D.A.	40.000
” 818.— 1793.—D.A.	30.000
” 819.— 1794.—D.A.	20.000
” 820.— 1795.—D.A.	20.000
” 821.— 1796.—D.A.	20.000
” 822.— 1797.—D.A.	20.000
” 823.— 1798.—D.A.	20.000
” 824.— 1799.—D.A.	20.000
” 825.— 1800.—A.J.	20.000
” 826.— 1801.—A.J.	20.000
” 827.— 1802.—J.J.	20.000
” 828.— 1803.—F.J.	20.000
” 829.— 1804.—F.J.	20.000
” 830.— 1805.—F.J.	15.000
” 831.— 1806.—F.J.	15.000
” 832.— 1807.—F.J.	15.000
” 833.— 1808.—F.J.	12.000

CARLOS IV

PLATA-REAL DE A 2

CECA DE MADRID



Tipo 99

Núm.	—	—	—	Estimación
Núm.	834.	—	1788.—M.F.	6.000
"	835.	—	1789.—M.F.	1.800
"	836.	—	1790.—M.F.	1.800
"	837.	—	1791.—M.F.	1.800
"	838.	—	1792.—M.F.	1.800
"	839.	—	1793.—M.F.	1.800
"	840.	—	1794.—M.F.	1.800
"	841.	—	1795.—M.F.	1.800
"	842.	—	1796.—M.F.	1.800
"	843.	—	1797.—M.F.	1.800
"	844.	—	1798.—M.F.	2.500
"	845.	—	1799.—M.F.	1.800
"	846.	—	1800.—M.F.	1.800
"	847.	—	1800.—F.A.	1.800
"	848.	—	1801.—F.A.	1.800
"	849.	—	1802.—F.A.	1.800
"	850.	—	1803.—F.A.	1.800
"	851.	—	1804.—F.A.	1.800
"	852.	—	1805.—F.A.	14.000
"	853.	—	1806.—F.A.	1.800
"	854.	—	1807.—F.A.	1.800
"	855.	—	1807.—A.I.	1.800
"	856.	—	1808.—A.I.	1.800
"	857.	—	1808.—I.G.	2.000

CECA DE SEVILLA



Tipo 100

Núm.	858.	—	1793.—C.N.	2.000
"	859.	—	1795.—C.N.	2.000
"	860.	—	1796.—C.N.	2.000
"	860a.	—	1797.—C.N.	25.000
"	861.	—	1798.—C.N.	2.000
"	862.	—	1799.—C.N.	2.000

CECA DE SEVILLA (Continuación)

Núm.	—	—	—	Estimación
Núm.	863.	—	1800.—C.N.	2.000
"	864.	—	1801.—C.N.	2.000
"	865.	—	1802.—C.N.	4.000
"	866.	—	1803.—C.N.	2.000
"	867.	—	1805.—C.N.	2.000
"	868.	—	1806.—C.N.	2.000
"	869.	—	1807.—C.N.	2.000
"	870.	—	1808.—C.N.	2.000

CECA DE GUATEMALA



Tipo 101

Núm.	871.	—	1789.—M.	4.000
"	872.	—	1790.—M.	4.000



Tipo 102

Núm.	873.	—	1790.—M.	2.500
"	874.	—	1791.—M.	2.500
"	875.	—	1792.—M.	2.500
"	876.	—	1793.—M.	2.500
"	877.	—	1794.—M.	2.500
"	878.	—	1795.—M.	2.500
"	879.	—	1796.—M.	2.500
"	880.	—	1797.—M.	2.500
"	881.	—	1798.—M.	2.500
"	882.	—	1799.—M.	2.500
"	883.	—	1800.—M.	2.500
"	884.	—	1801.—M.	2.500
"	885.	—	1802.—M.	2.500
"	886.	—	1803.—M.	2.500
"	887.	—	1804.—M.	2.500
"	888.	—	1805.—M.	2.500
"	889.	—	1806.—M.	2.500
"	890.	—	1807.—M.	2.500

CARLOS IV

PLATA-REAL DE A 2

CECA DE LIMA



Tipo 103

Núm. 891.— 1789.—I.J.	3.000
" 892.— 1790.—I.J.	3.000
" 893.— 1791.—I.J.	3.000



Tipo 104

Núm. 894.— 1791.—I.J.	2.000
" 895.— 1792.—I.J.	2.000
" 896.— 1793.—I.J.	2.000
" 897.— 1794.—I.J.	2.000
" 898.— 1795.—I.J.	2.000
" 899.— 1796.—I.J.	2.000
" 900.— 1797.—I.J.	2.000
" 901.— 1798.—I.J.	2.000
" 902.— 1799.—I.J.	2.000
" 903.— 1800.—I.J.	2.000
" 904.— 1801.—I.J.	2.000
" 905.— 1802.—I.J.	2.000
" 906.— 1803.—I.J.	2.000
" 907.— 1803.—J.P.	2.000
" 908.— 1804.—J.P.	2.000
" 909.— 1805.—J.P.	2.000
" 910.— 1805.—I.J.	5.000
" 911.— 1806.—J.P.	2.000
" 912.— 1807.—J.P.	2.000
" 913.— 1808.—J.P.	2.000

CECA DE MEXICO



Tipo 105

Estimación

Núm. 914.— 1789.—Proclamación con valor	20.000
---	--------



Tipo 106

Numeral del Rey IV

Núm. 915.— 1789.—F.M.	2.000
" 916.— 1790.—F.M.	2.000



Tipo 107

Numeral del Rey IIII

Núm. 917.— 1790.—F.M.	3.500
-----------------------	-------



Tipo 108

Núm. 918.— 1792.—F.M.	2.000
" 919.— 1793.—F.M.	2.000
" 920.— 1794.—F.M.	2.000
" 921.— 1795.—F.M.	2.000
" 922.— 1796.—F.M.	2.000

CARLOS IV

PLATA-REAL DE A 2

CECA DE MEXICO (Continuación)

Núm.	Fecha	Estimación
923.	1797.—F.M.	2.000
924.	1798.—F.M.	2.000
925.	1799.—F.M.	2.000
926.	1800.—F.M.	2.000
927.	1801.—F.M.	2.200
928.	1801.—F.T.	3.000
929.	1802.—F.T.	2.000
930.	1803.—F.T.	2.000
931.	1804.—T.H.	2.000
932.	1805.—T.H.	2.000
933.	1806.—T.H.	2.000
934.	1807.—T.H.	2.000
935.	1808.—T.H.	2.000

CECA DE POTOSI (Continuación)

Núm.	Fecha	Estimación
945.	1797.—P.P.	2.000
946.	1798.—P.P.	2.000
947.	1799.—P.P.	2.000
948.	1800.—P.P.	2.000
949.	1801.—P.P.	2.000
950.	1802.—P.P.	2.000
951.	1803.—P.J.	2.000
952.	1804.—P.J.	2.000
953.	1805.—P.J.	2.000
954.	1806.—P.J.	2.000
955.	1807.—P.J.	2.000
956.	1808.—P.J.	2.000

CECA DE SANTA FE



Tipo 111

Núm.	Fecha	Estimación
957.	1792.—J.J.	15.000
958.	1793.—J.J.	15.000
959.	1798.—J.J.	15.000
960.	1800.—J.J.	15.000

CECA DE SANTIAGO



Tipo 112

Núm.	Fecha	Estimación
961.	1789.—D.A.	4.000
962.	1790.—D.A.	4.000

CECA DE POTOSI



Tipo 109

Núm.	Fecha	Estimación
936.	1789.—P.R.	3.000
937.	1790.—P.R.	3.000



Tipo 110

Núm.	Fecha	Estimación
938.	1791.—P.R.	2.000
939.	1792.—P.R.	2.000
940.	1793.—P.R.	2.000
941.	1794.—P.R.	2.000
942.	1795.—P.R.	2.000
943.	1795.—P.P.	2.000
944.	1796.—P.P.	2.000

CARLOS IV
PLATA-REAL DE A 2

CECA DE SANTIAGO (Continuación)



Tipo 113

	Estimación
Núm. 963.— 1791.—D.A.	3.000
" 964.— 1792.—D.A.	3.000



Tipo 114

Núm. 965.— 1792.—D.A.	3.000
" 966.— 1793.—D.A.	3.000
" 967.— 1794.—D.A.	3.000
" 968.— 1795.—D.A.	3.000
" 969.— 1796.—D.A.	3.000
" 970.— 1797.—D.A.	3.000
" 971.— 1798.—D.A.	3.000
" 972.— 1799.—D.A.	3.000
" 973.— 1800.—A.J.	3.000
" 974.— 1801.—A.J.	3.000
" 975.— 1802.—J.J.	3.000
" 976.— 1803.—F.J.	3.000
" 977.— 1804.—F.J.	3.000
" 978.— 1805.—F.J.	3.000
" 979.— 1806.—F.J.	3.000
" 980.— 1807.—F.J.	3.000
" 981.— 1808.—F.J.	3.000

CARLOS IV

PLATA-REAL DE A 1

CECA DE MADRID



Tipo 115

Núm.	Year	Mint	Estimación
982.	1788.	M.F.	9.000
"	983.	1789.	9.000
"	984.	1790.	17.000
"	985.	1791.	7.000
"	986.	1793.	3.500
"	987.	1794.	3.500
"	988.	1796.	3.000
"	989.	1797.	3.000
"	990.	1799.	3.000
"	991.	1801.	5.000
"	992.	1803.	3.000
"	993.	1805.	3.000
"	993a.	1806.	3.000
"	994.	1807.	3.000
"	995.	1807.	5.000
"	996.	1808.	3.000

CECA DE SEVILLA



Tipo 116

Núm.	997.	1793.	C.N.	4.500
"	998.	1794.	C.N.	4.500
"	999.	1796.	C.N.	4.500
"	1000.	1799.	C.N.	6.500
"	1001.	1802.	C.N.	5.500
"	1002.	1807.	C.N.	5.500

CECA DE GUATEMALA



Tipo 117

Núm.	1003.	1789.	M.	3.500
"	1004.	1790.	M.	3.500

CECA DE GUATEMALA (Continuación)



Tipo 118

Núm.	Year	Mint	Estimación
1005.	1790.	M.	4.000
"	1006.	1791.	3.000
"	1007.	1792.	3.000
"	1008.	1793.	3.000
"	1009.	1794.	3.000
"	1010.	1795.	3.000
"	1011.	1796.	3.000
"	1012.	1797.	3.000
"	1013.	1798.	3.000
"	1014.	1799.	3.000
"	1015.	1800.	3.000
"	1016.	1801.	3.000
"	1017.	1802.	3.000
"	1018.	1803.	3.000
"	1019.	1804.	3.000
"	1020.	1805.	3.000
"	1021.	1806.	3.000
"	1022.	1807.	3.000
"	1023.	1808.	3.000

CECA DE LIMA



Tipo 119

Núm.	1024.	1789.	I.J.	3.000
"	1025.	1790.	I.J.	3.000
"	1026.	1791.	I.J.	3.000

CARLOS IV

PLATA-REAL DE A 1

CECA DE LIMA (Continuación)



Tipo 120

Núm.		Estimación
1027.	— 1791.—I.J.	2.000
"	1028.— 1792.—I.J.	2.000
"	1029.— 1793.—I.J.	2.000
"	1030.— 1794.—I.J.	2.000
"	1031.— 1795.—I.J.	2.000
"	1032.— 1796.—I.J.	2.000
"	1033.— 1797.—I.J.	2.000
"	1034.— 1798.—I.J.	2.000
"	1035.— 1799.—I.J.	2.000
"	1036.— 1800.—I.J.	2.000
"	1037.— 1800.—J.P.	12.000
"	1038.— 1801.—I.J.	2.000
"	1039.— 1802.—I.J.	2.000
"	1040.— 1803.—I.J.	2.000
"	1041.— 1803.—J.P.	2.000
"	1042.— 1804.—I.J.	2.500
"	1043.— 1804.—J.P.	2.000
"	1044.— 1805.—J.P.	2.000
"	1045.— 1806.—J.P.	2.000
"	1046.— 1807.—J.P.	2.000
"	1047.— 1808.—J.P.	2.000

CECA DE MEXICO



Tipo 121

Núm. 1048.— 1789.—Proclamación con valor 18.000

Nota: Existe también en cobre.

CECA DE MEXICO (Continuación)



Tipo 122

Núm.		Estimación
1049.—	1792.—F.M.	2.000
"	1050.— 1790.—F.M.—Num. del Rey IV	2.000
"	1051.— 1790.—F.M.—Num. del Rey IIII	4.000



Tipo 123

Núm.		Estimación
1052.—	1792.—F.M.	1.800
"	1053.— 1793.—F.M.	1.800
"	1054.— 1794.—F.M.	1.800
"	1055.— 1795.—F.M.	1.800
"	1056.— 1796.—F.M.	1.800
"	1057.— 1797.—F.M.	1.800
"	1058.— 1798.—F.M.	1.800
"	1059.— 1799.—F.M.	1.800
"	1060.— 1800.—F.M.	1.800
"	1061.— 1801.—F.M.	1.800
"	1062.— 1801.—F.T.	1.800
"	1063.— 1802.—F.M.	4.000
"	1064.— 1802.—F.T.	1.800
"	1065.— 1803.—F.T.	1.800
"	1066.— 1804.—T.H.	1.800
"	1067.— 1805.—T.H.	1.800
"	1068.— 1806.—T.H.	1.800
"	1069.— 1807.—T.H.	1.800
"	1070.— 1808.—T.H.	2.000

CECA DE POTOSI



Tipo 124

Núm. 1071.—	1789.—P.R.	3.000
"	1072.— 1790.—P.R.	3.000

CARLOS IV

PLATA-REAL DE A 1

CECA DE POTOSI (Continuación)



Tipo 125

Núm.	Estimación
1073.— 1791.—P.R.	2.000
" 1074.— 1792.—P.R.	2.000
" 1075.— 1793.—P.R.	2.000
" 1076.— 1794.—P.R.	2.000
" 1077.— 1795.—P.R.	2.000
" 1078.— 1795.—P.P.	3.000
" 1079.— 1796.—P.P.	2.000
" 1080.— 1797.—P.P.	2.000
" 1081.— 1798.—P.P.	2.000
" 1082.— 1799.—P.P.	2.000
" 1083.— 1800.—P.P.	2.000
" 1084.— 1801.—P.P.	2.000
" 1085.— 1802.—P.P.	2.000
" 1086.— 1803.—P.P.	2.000
" 1087.— 1803.—P.J.	3.000
" 1088.— 1804.—P.J.	2.000
" 1089.— 1805.—P.J.	2.000
" 1090.— 1806.—P.J.	2.000
" 1091.— 1807.—P.J.	2.000
" 1092.— 1808.—P.J.	2.000
" 1093.— 1809.—P.J.	4.000

CECA DE SANTA FE



Tipo 126

Núm. 1094.— 1792.—J.J.	10.000
" 1095.— 1793.—J.J.	10.000
" 1096.— 1795.—J.J.	10.000
" 1097.— 1796.—J.J.	10.000
" 1098.— 1797.—J.J.	10.000
" 1099.— 1798.—J.J.	10.000
" 1100.— 1799.—J.J.	10.000
" 1101.— 1801.—J.J.	10.000
" 1102.— 1802.—J.J.	10.000
" 1103.— 1804.—J.J.	15.000

CECA DE SANTIAGO



Tipo 127

Núm.	Estimación
1104.— 1789.—D.A.	3.500
" 1105.— 1790.—D.A.	3.500



Tipo 128

Núm. 1106.— 1791.—D.A.	7.000
------------------------	-------



Tipo 129

Núm. 1107.— 1792.—D.A.	2.500
" 1108.— 1793.—D.A.	2.500
" 1109.— 1794.—D.A.	2.500
" 1110.— 1795.—D.A.	2.500
" 1111.— 1796.—D.A.	2.500
" 1112.— 1797.—D.A.	2.500
" 1113.— 1798.—D.A.	2.500
" 1114.— 1799.—D.A.	2.500
" 1115.— 1800.—A.J.	2.500
" 1116.— 1801.—A.J.	2.500
" 1117.— 1802.—J.J.	2.500
" 1118.— 1803.—F.J.	2.500
" 1119.— 1804.—F.J.	2.500
" 1120.— 1805.—F.J.	2.500
" 1121.— 1806.—F.J.	2.500
" 1122.— 1807.—F.J.	2.500
" 1123.— 1808.—F.J.	2.500

CARLOS IV

PLATA-MEDIO REAL

CECA DE MADRID



Tipo 130

Núm.	Estimación
1124.— 1789.—M.F.	3.000
" 1125.— 1790.—M.F.	3.000
" 1126.— 1791.—M.F.	4.000
" 1127.— 1793.—M.F.	3.000
" 1128.— 1795.—M.F.	3.000
" 1129.— 1796.—M.F.	3.000
" 1130.— 1797.—M.F.	4.000
" 1131.— 1798.—M.F.	3.000
" 1132.— 1799.—M.F.	3.000
" 1133.— 1799.—F.A.	4.000
" 1134.— 1800.—F.A.	3.000
" 1135.— 1802.—F.A.	3.000
" 1136.— 1803.—F.A.	3.000
" 1137.— 1804.—F.A.	3.000
" 1138.— 1808.—F.A.	3.000
" 1139.— 1808.—A.I.	3.000

CECA DE SEVILLA



Tipo 131

Núm. 1140.— 1793.—C.N.	3.200
" 1141.— 1802.—C.N.	3.200
" 1142.— 1807.—C.N.	3.200

CECA DE GUATEMALA



Tipo 132

Núm. 1143.— 1789.—M.	3.500
" 1144.— 1790.—M.	3.500

CECA DE GUATEMALA (Continuación)



Tipo 133

Núm. 1145.— 1791.—M.	Estimación	5.000
----------------------	------------	-------



Tipo 134

Núm. 1146.— 1792.—M.	Estimación	2.500
" 1147.— 1793.—M.	2.500	
" 1148.— 1794.—M.	2.500	
" 1149.— 1795.—M.	2.500	
" 1150.— 1796.—M.	2.500	
" 1151.— 1797.—M.	13.000	
" 1152.— 1798.—M.	2.500	
" 1153.— 1799.—M.	13.000	
" 1154.— 1800.—M.	13.000	
" 1155.— 1801.—M.	2.500	
" 1156.— 1802.—M.	2.500	
" 1157.— 1803.—M.	2.500	
" 1158.— 1804.—M.	2.500	
" 1159.— 1805.—M.	2.500	
" 1160.— 1806.—M.	2.500	
" 1161.— 1807.—M.	2.500	

CECA DE LIMA



Tipo 135

Núm. 1162.— 1789.—I.J.	Estimación	2.000
" 1163.— 1790.—I.J.	2.000	
" 1164.— 1791.—I.J.	2.000	

CARLOS IV

PLATA-MEDIO REAL

CECA DE LIMA (Continuación)



Tipo 136

Núm. 1165.— 1791.—I.J.	2.000
“ 1166.— 1792.—I.J.	2.000



Tipo 137

Núm. 1167.— 1793.—I.J.	1.500
“ 1168.— 1794.—I.J.	1.500
“ 1169.— 1795.—I.J.	1.500
“ 1170.— 1796.—I.J.	1.500
“ 1171.— 1797.—I.J.	1.500
“ 1172.— 1798.—I.J.	1.500
“ 1173.— 1799.—I.J.	1.500
“ 1174.— 1800.—I.J.	1.500
“ 1175.— 1801.—I.J.	1.500
“ 1176.— 1802.—I.J.	1.500
“ 1177.— 1803.—I.J.	1.500
“ 1178.— 1803.—J.P.	1.500
“ 1179.— 1804.—I.J.	2.500
“ 1180.— 1804.—J.P.	1.500
“ 1181.— 1805.—I.J.	4.000
“ 1182.— 1806.—J.P.	1.500
“ 1183.— 1807.—J.P.	1.500
“ 1184.— 1808.—J.P.	1.500

CECA DE MEXICO



Tipo 138

Núm. 1185.— 1789.—Proclamación equivalente a medio real	18.000
---	--------

CECA DE MEXICO (Continuación)



Tipo 139

Núm. 1186.— 1789.—F.M.	1.800
“ 1187.— 1790.—F.M.—Num. del Rey IV	1.800



Tipo 140

Núm. 1188.— 1790.—F.M.—Num. del Rey IIII	2.500
--	-------



Tipo 141

Núm. 1189.— 1792.—F.M.	1.500
“ 1190.— 1793.—F.M.	1.500
“ 1191.— 1794.—F.M.	1.500
“ 1192.— 1795.—F.M.	1.500
“ 1193.— 1796.—F.M.	1.500
“ 1194.— 1797.—F.M.	1.500
“ 1195.— 1798.—F.M.	1.500
“ 1196.— 1799.—F.M.	1.500
“ 1197.— 1800.—F.M.	1.500
“ 1198.— 1801.—F.M.	1.500
“ 1199.— 1801.—F.T.	1.500
“ 1200.— 1802.—F.T.	1.500
“ 1201.— 1803.—F.T.	1.500
“ 1202.— 1804.—T.H.	1.500
“ 1203.— 1805.—T.H.	1.500
“ 1204.— 1806.—T.H.	1.500
“ 1205.— 1807.—T.H.	1.500
“ 1206.— 1808.—T.H.	1.800

CARLOS IV

PLATA-MEDIO REAL

CECA DE POTOSI



Tipo 142

Núm. 1207.— 1789.—P.R.	2.000
" 1208.— 1790.—P.R.	2.000



Tipo 143

Núm. 1209.— 1791.—P.R.	1.800
" 1210.— 1792.—P.R.	1.800
" 1211.— 1793.—P.R.	1.800
" 1212.— 1794.—P.R.	1.800
" 1213.— 1795.—P.R.	2.000
" 1214.— 1795.—P.P.	2.000
" 1215.— 1796.—P.P.	1.800
" 1216.— 1797.—P.P.	1.800
" 1217.— 1798.—P.P.	1.800
" 1218.— 1799.—P.P.	1.800
" 1219.— 1800.—P.P.	1.800
" 1220.— 1801.—P.P.	1.800
" 1221.— 1802.—P.P.	1.800
" 1222.— 1803.—P.J.	1.800
" 1223.— 1804.—P.J.	1.800
" 1224.— 1805.—P.J.	1.800
" 1225.— 1806.—P.J.	1.800
" 1226.— 1807.—P.J.	1.800
" 1227.— 1808.—P.J.	3.000
" 1228.— 1809.—P.J.	

CECA DE SANTA FE



Tipo 144

Núm. 1229.— 1792.—J.J.	15.000
" 1230.— 1793.—J.J.	15.000
" 1231.— 1795.—J.J.	15.000
" 1232.— 1796.—J.J.	15.000

CECA DE SANTIAGO



Tipo 145

Núm. 1233.— 1789.—D.A.	3.000
" 1234.— 1790.—D.A.	3.000
" 1235.— 1791.—D.A.—Num. del Rey IV	3.000

Estimación

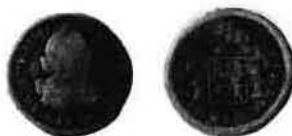

Tipo 146

Núm. 1236.— 1791.—D.A.—Num. del Rey III	4.000
---	-------



Tipo 147

Núm. 1237.— 1792.—D.A.	2.200
" 1238.— 1793.—D.A.	2.200
" 1239.— 1794.—D.A.	2.200
" 1240.— 1795.—D.A.	2.200
" 1241.— 1796.—D.A.	2.200
" 1242.— 1797.—D.A.	2.200
" 1243.— 1798.—D.A.	2.200
" 1244.— 1799.—D.A.	2.200
" 1245.— 1800.—A.J.	2.200
" 1246.— 1801.—A.J.	2.200
" 1247.— 1802.—J.J.	2.200
" 1248.— 1803.—F.J.	2.200
" 1249.— 1804.—F.J.	2.200
" 1250.— 1805.—F.J.	2.200
" 1251.— 1806.—F.J.	2.200
" 1252.— 1807.—F.J.	2.200
" 1253.— 1808.—F.J.	2.200

CARLOS IV

PLATA-CUARTO DE REAL

CECA DE "RIOXA" (ARGENTINA)



Tipo 148

Núm. 1254.— 1792.—Sin marca de ceca	8.500
" 1255.— 1793.—Sin marca de ceca	8.500

CECA DE GUATEMALA



Tipo 149

Núm. 1256.— 1796	3.200
" 1257.— 1797	3.200
" 1258.— 1798	3.200
" 1259.— 1799	3.200
" 1260.— 1800	3.200
" 1261.— 1801	3.200
" 1262.— 1802	3.200
" 1263.— 1803	3.200
" 1264.— 1804	3.200
" 1265.— 1805	3.200
" 1266.— 1806	3.200
" 1267.— 1807	3.200

Nota: Año 1808, ver Fernando VII.

CECA DE LIMA



Tipo 150

Núm. 1268.— 1792.—I.J.	5.000
" 1269.— 1793.—I.J.	5.000
" 1270.— 1794.—I.J.	5.000

CECA DE LIMA (Continuación)



Tipo 151

Núm. 1271.— 1794.—JJ	4.500
" 1272.— 1795.—JJ	4.500

Estimación



Tipo 152

Núm. 1273.— 1796	3.000
" 1274.— 1797	3.000
" 1275.— 1798	3.000
" 1276.— 1799	3.000
" 1277.— 1800	3.000
" 1278.— 1801	3.000
" 1279.— 1802	3.000
" 1280.— 1803	3.000
" 1281.— 1804	3.000
" 1282.— 1805	3.000
" 1283.— 1806	3.000
" 1284.— 1807	3.000
" 1285.— 1808	3.000

CECA DE MEXICO



Tipo 153

Núm. 1286.— 1796	3.000
" 1287.— 1797	3.000
" 1288.— 1798	3.000
" 1289.— 1799	3.000
" 1290.— 1800	3.000
" 1291.— 1801	3.000
" 1292.— 1802	3.000
" 1293.— 1803	3.000
" 1294.— 1804	3.000
" 1295.— 1805	3.000
" 1296.— 1806	3.000
" 1297.— 1807	3.000
" 1298.— 1808	3.000

CARLOS IV

PLATA-CUARTO DE REAL

CECA DE POTOSI



Tipo 154

Núm.	Estimación
Núm. 1299.— 1796	3.000
" 1300.— 1797	3.000
" 1301.— 1798	3.000
" 1302.— 1799	3.000
" 1303.— 1800	3.000
" 1304.— 1801	3.000
" 1305.— 1802	3.000
" 1306.— 1803	3.000
" 1307.— 1804	3.000
" 1308.— 1805	3.000
" 1309.— 1806	3.000
" 1310.— 1807	3.000
" 1311.— 1808	3.000

CECA DE SANTA FE



Tipo 155

Núm. 1312.— 1796	3.000
" 1313.— 1797	3.000
" 1314.— 1798	3.000
" 1315.— 1799	3.000
" 1316.— 1800	3.000
" 1317.— 1801	3.000
" 1318.— 1802	3.000
" 1319.— 1803	3.000
" 1320.— 1804	3.000
" 1321.— 1805	3.000
" 1322.— 1806	3.000
" 1323.— 1807	3.000
" 1324.— 1808	3.000

CECA DE SANTIAGO



Tipo 156
Numeral del Rey IV

Núm.	Estimación
Núm. 1325.— 1790	5.000
" 1326.— 1791	5.000



Tipo 157
Numeral del Rey IIII

Núm. 1327.— 1791	4.800
" 1328.— 1792	4.800



Tipo 158
(Busto Carlos IV)

Núm. 1329.— 1792	5.000
------------------	-------



Tipo 159

Núm. 1330.— 1796	3.000
" 1331.— 1797	3.000
" 1332.— 1798	3.000
" 1333.— 1799	3.000
" 1334.— 1800	3.000
" 1335.— 1801	4.000
" 1336.— 1802	3.000
" 1337.— 1803	4.000
" 1338.— 1804	3.000
" 1339.— 1805	3.000
" 1340.— 1806	4.000
" 1341.— 1807	3.000
" 1342.— 1808	3.000

CARLOS IV

COBRE

CECA DE PAMPLONA

1 CUARTO



Tipo 160

Núm. 1343.— 1789

Estimación

3.000

CECA DE SEGOVIA

8 MARAVEDIS



Tipo 161

Núm. 1344.— 1788

" 1345.— 1789

" 1346.— 1790

" 1347.— 1791

" 1348.— 1792

" 1349.— 1793

" 1350.— 1794

" 1351.— 1795

" 1352.— 1796

" 1353.— 1797

" 1354.— 1798

" 1355.— 1799

" 1356.— 1800

" 1357.— 1801

" 1358.— 1802

" 1359.— 1803

" 1360.— 1804

" 1361.— 1805

" 1362.— 1806

" 1363.— 1807

" 1364.— 1808

1.500

1.500

1.500

1.000

1.000

1.000

1.000

1.000

1.000

1.000

1.000

1.000

1.000

1.000

1.000

1.000

1.000

1.000

1.000

1.000

1.000

CECA DE SEGOVIA (Continuación)

4 MARAVEDIS



Tipo 162

Núm. 1365.— 1788

" 1366.— 1789

" 1367.— 1790

" 1368.— 1791

" 1369.— 1792

" 1370.— 1793

" 1371.— 1794

" 1372.— 1795

" 1373.— 1796

" 1374.— 1797

" 1375.— 1798

" 1376.— 1799

" 1377.— 1800

" 1378.— 1801

" 1379.— 1802

" 1380.— 1803

" 1381.— 1804

" 1382.— 1805

" 1383.— 1806

" 1384.— 1807

" 1385.— 1808

Estimación

2.200

1.500

2.200

1.000

1.000

1.000

1.000

1.000

1.000

1.000

1.000

1.000

1.000

1.000

1.000

1.000

1.000

1.000

1.000

1.000

800

2 MARAVEDIS



Tipo 163

Núm. 1386.— 1788

" 1387.— 1789

" 1388.— 1790

" 1389.— 1791

" 1390.— 1793

" 1391.— 1794

" 1392.— 1795

1.500

1.000

1.000

1.000

600

600

2.000

CARLOS IV

COBRE

CECA DE SEGOVIA (Continuación)

Núm.	Estimación
1393.— 1796	700
" 1394.— 1797	700
" 1395.— 1798	700
" 1396.— 1799	700
" 1397.— 1801	700
" 1398.— 1802	700
" 1398a.— 1802.—(802/799)	1.000
" 1399.— 1803	700
" 1400.— 1805	700
" 1401.— 1807	700
" 1402.— 1808	700

1 MARAVEDI



Tipo 164

Núm. 1403.— 1789	5.000
" 1404.— 1790	4.000
" 1405.— 1791	3.500
" 1406.— 1793	3.500
" 1407.— 1799	3.500
" 1407a.— 1799.—(99/98)	3.500
" 1408.— 1802	3.500

CECA DE CARACAS

1 CUARTO



Tipo 165

Núm. 1409.— 1802	30.000
" 1410.— 1804	35.000
" 1411.— 1805	27.000

CECA DE CARACAS (Continuación)

1 OCTAVO



Tipo 166

Núm.	Estimación
1412.— 1802	30.000
" 1413.— 1804	35.000
" 1414.— 1805	25.000

CECA DE MANILA

1 CUARTO

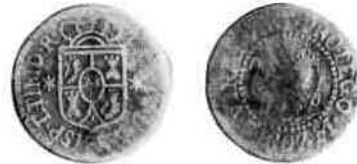

Tipo 167

Núm. 1415.— 1798	7.000
" 1416.— 1799	8.000
" 1417.— 1805	7.000
" 1418.— 1806	7.000
" 1419.— 1807	7.000
" 1420.— 1807.—Cuarteles cambiados	8.000

JOSE NAPOLEON

(1808-1814)

JOSE NAPOLEON

ORO

320 REALES

CECA DE MADRID



Tipo 1

	Estimación
Núm. 1.— 1810.—A.I.	2.250.000
" 2.— 1810.—R.S.	1.700.000
" 3.— 1812.—R.S.	1.400.000

20 PESETAS

CECA DE BARCELONA



Tipo 2

	Estimación
Núm. 4.— 1812	160.000
" 5.— 1813	350.000
" 6.— 1814	1.000.000

80 REALES

CECA DE MADRID



Tipo 3

	Estimación
Núm. 7.— 1809.—A.I.	50.000
" 8.— 1810.—A.I.	250.000



Tipo 4

Núm. 9.— 1811.—A.I.	50.000
" 10.— 1812.—A.I.	70.000
" 11.— 1813.—R.N.	160.000

JOSE NAPOLEON

PLATA

5 PESETAS

CECA DE BARCELONA



Tipo 5

Núm.	Estimación
12.— 1808	100.000
" 13.— 1809	50.000
" 14.— 1810	65.000
" 15.— 1811.—25 Rosetas	50.000
" 16.— 1811.—24 Rosetas	55.000
" 17.— 1811.—22 Rosetas	60.000



Tipo 6

Núm. 18.— 1811.—22 Rosetas	75.000
" 19.— 1812	90.000
" 20.— 1813	150.000
" 21.— 1814	450.000

Nota: En estas 4 últimas monedas la C de Barcelona es distinta. Denominamos "Rosetas" cada uno de los signos, que en círculo, rodean a 5 pesetas, y que son en número de 25 en todos los años, excepto en 1811, en que hay las 4 variantes que citamos.

20 REALES

CECA DE MADRID



Tipo 7

Estimación

Núm. 22.— 1808.—A.I.	125.000
" 23.— 1809.—A.I.	23.000
" 24.— 1810.—A.I.	23.000
" 25.— 1810.—I.A.	400.000
" 26.— 1811.—A.I.	20.000

Nota: En estas monedas el águila del centro del escudo es grande.



Tipo 8

Núm. 27.— 1810.—A.I.	70.000
" 28.— 1811.—A.I.	30.000
" 29.— 1812.—A.I.	50.000
" 30.— 1813.—R.N.	90.000

REAL DE A 8



Tipo 9

Núm. 31.— 1809.—I.G.	45.000
" 32.— 1810.—I.G.	750.000

JOSE NAPOLEON

PLATA

20 REALES

CECA DE SEVILLA



Tipo 10

Estimación

Núm. 33.— 1812.—L.A. 175.000

2 1/2 PESETAS

CECA DE BARCELONA



Tipo 11

Núm. 34.— 1808 45.000
 " 35.— 1809 35.000
 " 36.— 1810 450.000

10 REALES

CECA DE MADRID



a)

Tipo 12

b)

Núm. 37.— 1810.—A.I. 175.000
 " 38.— 1811.—A.I. 70.000
 " 39.— 1812.—A.I. 80.000
 " 40.— 1812.—R.N.—a) Dos mundos en el escudo 40.000
 " 41.— 1812.—R.N.—b) Un mundo en el escudo 70.000
 " 42.— 1813.—R.N. 100.000

1 PESETA

CECA DE BARCELONA



Tipo 13

Estimación

Núm. 43.— 1809 8.000
 " 44.— 1810 9.000
 " 45.— 1811 8.000
 " 46.— 1812 10.000
 " 47.— 1813 13.000



Tipo 14

Núm. 48.— 1813 13.000
 " 49.— 1814 25.000

4 REALES

CECA DE MADRID



Tipo 15

Núm. 50.— 1808.—A.I. 30.000
 " 51.— 1809.—A.I. 4.500
 " 52.— 1810.—A.I. 4.500
 " 53.— 1811.—A.I. 6.000
 " 54.— 1811.—R.S. 18.000
 " 55.— 1812.—A.I. 8.000
 " 56.— 1812.—R.S. 14.000
 " 57.— 1812.—R.N. 10.000
 " 58.— 1813.—R.N. 8.000

JOSE NAPOLEON

PLATA

4 REALES (Continuación)

CECA DE SEVILLA



Tipo 16

Estimación

Núm. 59.— 1812.—L.A.

3.800

2 REALES

CECA DE MADRID



Tipo 17

Núm. 60.— 1811.—A.I.

18.000

" 61.— 1812.—A.I.

30.000

" 62.— 1813.—R.N.

35.000

1 REAL



Tipo 18

Núm. 63.— 1812.—A.I.

15.000

" 64.— 1813.—R.N.

25.000

JOSE NAPOLEON

COBRE

CECA DE BARCELONA

4 QUARTOS



Tipo 19

Estimación

Núm. 65.—	1808	15.000
" 66.—	1809	3.000
" 67.—	1810	3.000
" 68.—	1811	3.000
" 69.—	1812	4.000

Nota: Existe el año 1809 con el error Duartos, y el año 1810 con el error Quabtos.



Tipo 20

Núm. 70.—	1812	4.000
" 71.—	1813	6.000
" 72.—	1814	9.000

Nota: En estas 3 últimas monedas la C de Barcelona es distinta.



Tipo 21
(Fundida)

Núm. 73.—	1808	5.000
" 74.—	1809	1.500
" 75.—	1810	1.500
" 76.—	1811	1.500
" 77.—	1812	1.500

CECA DE BARCELONA (Continuación)

4 QUARTOS (Continuación)



Tipo 22
(Fundida)

Estimación

Núm. 78.—	1812	1.500
" 79.—	1813	1.700
" 80.—	1814	2.500

2 QUARTOS



Tipo 23

Núm. 81.—	1808	9.000
" 82.—	1809	4.500
" 83.—	1810	35.000
" 84.—	1813	9.000
" 85.—	1814	60.000

1 QUARTO



Tipo 24

Núm. 86.—	1808	9.000
" 87.—	1809	5.500
" 88.—	1810	5.000
" 89.—	1811	9.000
" 90.—	1812	9.000

JOSE NAPOLEON

COBRE

CECA DE BARCELONA (Continuación)

1 QUARTO



Tipo 25

Estimación

Núm. 91.— 1812	9.000
" 92.— 1813	45.000

Nota: En estas dos últimas monedas la C de Barcelona es distinta.

MEDIO QUARTO



Tipo 26

Núm. 93.— Sin fecha	8.000
---------------------	-------

CECA DE SEGOVIA

8 MARAVEDIS



Tipo 27

Núm. 94.— 1810	8.000
" 95.— 1811	7.000
" 96.— 1812	5.000
" 97.— 1813	7.500

Nota: Existe el año 1811 sin marca de ceca. No hemos podido comprobar la existencia del año 1809.

FERNANDO VII

(1808-1833)

FERNANDO VII

ORO-8 ESCUDOS

CECA DE CADIZ



Tipo 1

Estimación

Núm. 1.— 1811.—C.I.

450.000

CECA DE CATALUÑA ("CECA VOLANTE")



Tipo 2

Núm. 2.— 1813.—S.F.

1.800.000

" 3.— 1814.—S.F.

2.000.000

CECA DE MADRID



Tipo 3

Núm. 4.— 1814.—G.J.

500.000

" 5.— 1816.—G.J.

900.000

" 6.— 1817.—G.J.

475.000

" 7.— 1819.—G.J.

800.000

" 8.— 1820.—G.J.

200.000

CECA DE MADRID (Continuación)



Tipo 4

Estimación

Núm. 9.— 1822.—S.R.—320 reales

1.100.000

" 10.— 1823.—S.R.—320 reales

1.750.000

CECA DE CUZCO



Tipo 5

Núm. 11.— 1824.—G.

325.000

CECA DE GUADALAJARA



Tipo 6

Núm. 12.— 1813.—M.R.

2.300.000

FERNANDO VII

ORO-8 ESCUDOS

CECA DE GUADALAJARA (Continuación)



Tipo 7

Núm. 13.— 1813.—M.R.

Estimación

2.400.000



Tipo 8

Núm. 14.— 1821.—F.S.

1.000.000



Tipo 9

(Manto sobre los hombros)

Núm. 15.— 1821.—F.S.

2.600.000

CECA DE GUATEMALA



Tipo 10

Núm. 16.— 1808.—M.
" 17.— 1811.—M.
" 18.— 1817.—M.

Estimación

3.800.000
2.600.000
700.000

CECA DE LIMA



Tipo 11

Núm. 19.— 1808.—J.P.
" 20.— 1809.—J.P.
" 21.— 1810.—J.P.
" 22.— 1811.—J.P.

500.000
200.000
190.000
200.000



Tipo 12

Núm. 23.— 1811.—J.P.
" 24.— 1812.—J.P.

325.000
150.000

FERNANDO VII

ORO-8 ESCUDOS

CECA DE LIMA (Continuación)



Tipo 13
(Busto más reducido) Estimación

Núm. 25.— 1812.—J.P.	125.000
" 26.— 1813.—J.P.	115.000



Tipo 14

Núm. 27.— 1814.—J.P.	95.000
" 28.— 1815.—J.P.	95.000
" 29.— 1816.—J.P.	100.000
" 30.— 1817.—J.P.	95.000
" 31.— 1818.—J.P.	95.000
" 32.— 1819.—J.P.	95.000
" 33.— 1820.—J.P.	95.000
" 34.— 1821.—J.P.	100.000

CECA DE MANILA

16 PESOS



Tipo 15

Núm. 35.— 1829.—Resellado	UNICA
---------------------------	-------

Nota: Sólo se conoce un ejemplar sobre un 8 escudos de México 1825 J.M.

CECA DE MANILA (Continuación)



Tipo 16

Núm. 36.— Resello sin fecha	1.700.000
-----------------------------	-----------

Nota: Resellados de 1832 a 1834. Sólo se conocen cuatro ejemplares, sobre 8 escudos de: Santiago, 1822 FT, 1825 I, y 1826 I; Talpan 1829 L.F.

CECA DE MEXICO



Tipo 17

Núm. 37.— 1808.—T.H.	125.000
" 38.— 1809.—H.J.	115.000
" 39.— 1810.—H.J.	115.000
" 40.— 1811.—H.J.	135.000
" 41.— 1811.—J.J.	135.000
" 42.— 1812.—J.J.	135.000



Tipo 18

Núm. 43.— 1814.—J.J.	110.000
" 44.— 1815.—H.J.	135.000
" 45.— 1815.—J.J.	145.000
" 46.— 1816.—J.J.	115.000

FERNANDO VII

ORO-8 ESCUDOS

CECA DE MEXICO (Continuación)

Núm.	Año	Moneda	Estimación	
47.	1817.	J.J.	100.000	
"	48.	1818.	J.J.	125.000
"	49.	1819.	J.J.	100.000
"	50.	1820.	J.J.	110.000
"	51.	1821.	J.J.	145.000

CECA DE POPAYAN



Tipo 19
Ceca: P

Núm.	Año	Moneda	Estimación	
52.	1808.	J.F.	100.000	
"	53.	1809.	J.F.	95.000
"	54.	1810.	J.F.	95.000
"	55.	1811.	J.F.	95.000
"	56.	1812.	J.F.	95.000
"	57.	1813.	J.F.	95.000
"	58.	1814.	J.F.	95.000
"	59.	1815.	J.F.	95.000
"	60.	1816.	J.F.	550.000
"	61.	1816.	F.	150.000
"	62.	1816.	F.M.	125.000
"	63.	1817.	F.M.	95.000
"	64.	1818.	F.M.	95.000
"	65.	1819.	F.M.	100.000
"	66.	1820.	F.M.	100.000



Tipo 20
Ceca: P.N

Núm.	Año <td>Moneda</td> <td>Estimación</td>	Moneda	Estimación	
67.	1814.	F.R.	175.000	
"	68.	1815.	F.R.	550.000
"	69.	1816.	F.R.	135.000
"	70.	1820.	F.M.	175.000

CECA DE POTOSI



Tipo 21

Núm.	Año	Moneda	Estimación	
71.	1822.	P.J.	185.000	
"	72.	1823.	P.J.	230.000
"	73.	1824.	P.J.	275.000

CECA DE SANTA FE



Tipo 22

Núm.	Año <td>Moneda</td> <td>Estimación</td>	Moneda	Estimación	
74.	1808.	J.J.	500.000	
"	75.	1808.	J.F.	100.000
"	76.	1809.	J.F.	95.000
"	77.	1810.	J.F.	95.000
"	78.	1811.	J.F.	95.000
"	79.	1812.	J.F.	95.000
"	80.	1813.	J.F.	95.000
"	81.	1814.	J.F.	95.000
"	82.	1815.	J.F.	95.000
"	83.	1816.	J.F.	95.000
"	84.	1817.	J.F.	95.000
"	85.	1818.	J.F.	95.000
"	86.	1819.	J.F.	95.000
"	87.	1820.	J.F.	115.000

FERNANDO VII
ORO-8 ESCUDOS

CECA DE SANTIAGO



Tipo 23

	Estimación
Núm. 88.— 1808.—F.J.	225.000
" 89.— 1809.—F.J.	160.000
" 90.— 1810.—F.J.	160.000
" 91.— 1810.—F.J.—Ceca invertida	225.000
" 92.— 1811.—F.J.	160.000



Tipo 24

Núm. 93.— 1811.—F.J.	500.000
" 94.— 1812.—F.J.	100.000
" 95.— 1813.—F.J.	100.000
" 96.— 1814.—F.J.	100.000
" 97.— 1815.—F.J.	100.000
" 98.— 1816.—F.J.	100.000
" 99.— 1817.—F.J.	100.000

FERNANDO VII

ORO-4 ESCUDOS

CECA DE MADRID



Tipo 25

Estimación

Núm.	Year	Mint	Estimación
100.	1814.	G.J.	80.000
"	101.	1815.—G.J.	75.000
"	102.	1816.—G.J.	125.000
"	103.	1818.—G.J.	100.000
"	104.	1819.—G.J.	70.000
"	105.	1820.—G.J.	60.000
"	106.	1824.—A.J.	500.000

CECA DE GUATEMALA



Tipo 28

Estimación

Núm.	Year	Mint	Estimación
109.	1817.	M.	700.000

CECA DE LIMA



Tipo 26

Núm.	Year	Mint	Estimación
107.	1822.	S.R.	125.000



Tipo 29

Núm.	Year	Mint	Estimación
110.	1809.	J.P.	250.000
"	111.	1810.—J.P.	200.000

CECA DE GUADALAJARA



Tipo 27

Núm.	Year	Mint	Estimación
108.	1812.	M.R.	3.500.000



Tipo 30

Núm.	Year	Mint	Estimación
112.	1812.	J.P.	175.000

FERNANDO VII ORO-4 ESCUDOS

CECA DE LIMA (Continuación)



Tipo 31

Núm.	Año	Mint	Estimación
Núm. 113.	1812.	—J.P.	175.000
" 114.	1813.	—J.P.	175.000



Tipo 32

Núm. 115.	1814.	—J.P.	120.000
" 116.	1815.	—J.P.	80.000
" 117.	1816.	—J.P.	70.000
" 118.	1817.	—J.P.	170.000
" 119.	1818.	—J.P.	90.000
" 120.	1819.	—J.P.	100.000
" 121.	1820.	—J.P.	80.000
" 122.	1821.	—J.P.	125.000

CECA DE MEXICO



Tipo 33

Núm. 123.	1810.	—H.J.	185.000
" 124.	1811.	—H.J.	160.000
" 125.	1812.	—H.J.	185.000

CECA DE MEXICO (Continuación)



Tipo 34

Núm. 126.	1814.	—H.J.	120.000
" 127.	1815.	—H.J.	150.000
" 128.	1816.	—J.J.	110.000
" 129.	1817.	—J.J.	110.000
" 130.	1818.	—J.J.	110.000
" 131.	1819.	—J.J.	110.000
" 132.	1820.	—J.J.	140.000

CECA DE SANTA FE



Tipo 35

Núm. 133.	1818.	—J.F.	115.000
" 134.	1819.	—J.F.	115.000

CECA DE SANTIAGO



Tipo 36

Núm. 135.	1810.	—F.J.	150.000
" 136.	1811.	—F.J.	160.000
" 137.	1812.	—F.J.	140.000
" 138.	1813.	—F.J.	140.000
" 139.	1816.	—F.J.	200.000
" 140.	1817.	—F.J.	150.000

FERNANDO VII

ORO-2 ESCUDOS

CECA DE BARCELONA



Tipo 37

Estimación

Núm. 141.— 1822.—S.P.—80 reales 140.000
 " 142.— 1823.—S.P.—80 reales 40.000

CECA DE CADIZ



Tipo 38

Núm. 143.— 1811.—C.I. 140.000



Tipo 39

Núm. 144.— 1811.—C.I. 45.000



Tipo 40

Núm. 145.— 1811.—C.I.—C de ceca pequeña 35.000
 " 146.— 1811.—C.I.—C de ceca grande 30.000
 " 147.— 1811.—I.C. 50.000
 " 148.— 1812.—C.I.—C de ceca pequeña 30.000
 " 149.— 1812.—C.I.—C de ceca grande 40.000
 " 150.— 1813.—C.I. 45.000
 " 151.— 1813.—C.J. 30.000
 " 152.— 1814.—C.J. 35.000

CECA DE CATALUÑA (Ceca Volante)



Tipo 41

Estimación

Núm. 153.— 1811.—S.F. 450.000



a)

Tipo 42

b)

Núm. 154.— 1812.—S.F.—a) 350.000
 " 155.— 1812.—S.F.—b) 250.000
 " 156.— 1813.—S.F.—b) 225.000

CECA DE MADRID



Tipo 43

Núm. 157.— 1812.—I.J. 90.000



Tipo 44

Núm. 158.— 1813.—I.J. 70.000
 " 159.— 1813.—I.G. 175.000
 " 160.— 1813.—G.J. 35.000
 " 161.— 1814.—G.J. 50.000

FERNANDO VII

ORO-2 ESCUDOS

CECA DE MADRID (Continuación)



Tipo 45

Núm.	Año	G.	Estimación
162.	1814.	G.J.	28.000
"	163.	1815.	45.000
"	164.	1816.	55.000
"	165.	1817.	70.000
"	166.	1818.	35.000
"	167.	1819.	28.000
"	168.	1820.	28.000



Tipo 46

Núm.	169.	1822.	S.R.—80 reales	30.000
"	170.	1823.	S.R.—80 reales	40.000



Tipo 47

Núm.	171.	1823.	A.J.	100.000
"	172.	1824.	A.J.	28.000
"	173.	1825.	A.J.	28.000
"	174.	1826.	A.J.	35.000
"	175.	1827.	A.J.	40.000
"	176.	1828.	A.J.	60.000
"	177.	1829.	A.J.	28.000
"	178.	1830.	A.J.	28.000
"	179.	1831.	A.J.	28.000
"	180.	1832.	A.J.	28.000
"	181.	1833.	A.J.	30.000

CECA DE SEVILLA



Tipo 48

Núm.	Año	G.	Estimación
182.	1808.	C.N.	45.000
"	183.	1809.	48.000



Tipo 49

Núm.	184.	1809.	C.N.	80.000
------	------	-------	------	--------



Tipo 50

Núm.	185.	1815.	C.J.	28.000
"	186.	1816.	C.J.	28.000
"	187.	1817.	C.J.	32.000
"	188.	1818.	C.J.	28.000
"	189.	1819.	C.J.	30.000
"	190.	1820.	C.J.	28.000
"	191.	1821.	C.J.	45.000



Tipo 51

Núm.	192.	1823.	R.D.—80 reales	150.000
------	------	-------	----------------	---------

FERNANDO VII

ORO-2 ESCUDOS

CECA DE SEVILLA (Continuación)



Tipo 52

Núm.	Year	Monogram	Estimación
193.	1824.	J.	300.000
"	194.	1824.—J.B.	50.000
"	195.	1825.—J.B.	28.000
"	196.	1826.—J.B.	28.000
"	197.	1827.—J.B.	28.000
"	198.	1828.—J.B.	32.000
"	199.	1829.—J.B.	40.000
"	200.	1830.—J.B.	50.000
"	201.	1831.—J.B.	28.000
"	202.	1832.—J.B.	35.000
"	203.	1833.—J.B.	28.000

CECA DE GUATEMALA



Tipo 53

Núm.	Year	Monogram	Estimación
204.	1808.	M.	450.000
"	205.	1817.—M.	175.000

CECA DE LIMA



Tipo 54

Núm.	Year	Monogram	Estimación
206.	1809.	J.P.—a.)	180.000
"	207.	1810.—J.P.—a.)	180.000
"	208.	1811.—J.P.—b.)	180.000

CECA DE LIMA (Continuación)



Tipo 55

Núm.	Year	Monogram	Estimación
209.	1812.	J.P.	125.000
"	210.	1813.—J.P.	125.000



Tipo 56

Núm.	Year	Monogram	Estimación
211.	1814.	J.P.	75.000
"	212.	1815.—J.P.	70.000
"	213.	1816.—J.P.	85.000
"	214.	1817.—J.P.	80.000
"	215.	1818.—J.P.	60.000
"	216.	1819.—J.P.	60.000
"	217.	1820.—J.P.	80.000
"	218.	1821.—J.P.	70.000

CECA DE MEXICO



Tipo 57

Núm.	Year	Monogram	Estimación
219.	1814.	H.J.	50.000
"	220.	1814.—J.J.	50.000
"	221.	1815.—J.J.	50.000
"	222.	1816.—J.J.	50.000
"	223.	1817.—J.J.	50.000
"	224.	1818.—J.J.	50.000
"	225.	1819.—J.J.	55.000
"	226.	1820.—J.J.	55.000
"	227.	1821.—J.J.	60.000

FERNANDO VII

ORO-2 ESCUDOS

CECA DE POPAYAN



Tipo 58

	Estimación
Núm. 228.— 1817.—F.M.	32.000
" 229.— 1818.—F.M.	32.000
" 230.— 1819.—F.M.	32.000

CECA DE SANTA FE



Tipo 59

Núm. 231.— 1808.—J.F.	35.000
" 232.— 1809.—J.F.	35.000
" 233.— 1810.—J.F.	40.000
" 234.— 1811.—J.F.	35.000

CECA DE SANTIAGO



Tipo 60

(Busto Carlos III)

Núm. 235.— 1810.—F.J.	80.000
" 236.— 1811.—F.J.	100.000



Tipo 61

(Busto Carlos IV)

Núm. 237.— 1813.—F.J.	100.000
" 238.— 1814.—F.J.	75.000
" 239.— 1815.—F.J.	65.000
" 240.— 1816.—F.J.	100.000
" 241.— 1817.—F.J.	60.000

FERNANDO VII

ORO-1 ESCUDO

CECA DE MADRID



Tipo 62

Núm. 242.— 1817.—G.J.

Estimación

160.000

CECA DE GUATEMALA



Tipo 63

Núm. 243.— 1817.—M.

150.000

CECA DE LIMA



Tipo 64

Núm. 243a.— 1809.—J.P.
 " 244.— 1810.—J.P.
 " 245.— 1811.—J.P.

225.000

125.000

160.000



Tipo 65

Núm. 246.— 1812.—J.P.
 " 247.— 1813.—J.P.

80.000

90.000

CECA DE LIMA (Continuación)



Tipo 66

Estimación

Núm. 248.— 1814.—J.P.	35.000
" 249.— 1815.—J.P.	35.000
" 250.— 1816.—J.P.	35.000
" 251.— 1817.—J.P.	35.000
" 252.— 1818.—J.P.	40.000
" 253.— 1819.—J.P.	40.000
" 254.— 1820.—J.P.	35.000
" 255.— 1821.—J.P.	40.000

CECA DE MEJICO



Tipo 67

Núm. 256.— 1809.—H.J.	50.000
" 257.— 1810.—H.J.	40.000
" 258.— 1811.—H.J.	40.000
" 259.— 1812.—H.J.	40.000



Tipo 68

Núm. 260.— 1814.—H.J.	35.000
" 261.— 1815.—H.J.	35.000
" 262.— 1815.—J.J.	30.000
" 263.— 1816.—J.J.	35.000
" 264.— 1817.—J.J.	30.000
" 265.— 1818.—J.J.	30.000
" 266.— 1819.—J.J.	35.000
" 267.— 1820.—J.J.	30.000

FERNANDO VII

ORO-1 ESCUDO

CECA DE POPAYAN



Tipo 69

Núm.	Estimación
268.— 1808.—J.F.	13.000
" 269.— 1809.—J.F.	12.000
" 270.— 1810.—J.F.	12.000
" 271.— 1811.—J.F.	15.000
" 272.— 1812.—J.F.	12.000
" 273.— 1813.—J.F.	12.000
" 274.— 1814.—J.F.	12.000
" 275.— 1815.—J.F.	20.000
" 276.— 1816.—J.F.	35.000
" 277.— 1816.—F.	20.000
" 278.— 1816.—F.M.	13.000
" 279.— 1817.—F.M.	12.000
" 280.— 1818.—F.M.	13.000
" 281.— 1819.—F.M.	13.000



Tipo 70

Marca de ceca P.N.

Núm. 282.— 1816.—F.R.	40.000
-----------------------	--------

CECA DE POTOSI



Tipo 71

Núm. 283.— 1822.—P.J.	40.000
" 284.— 1823.—P.J.	50.000
" 285.— 1824.—P.J.	65.000

CECA DE SANTA FE



Tipo 72

Núm.	Estimación
286.— 1808.—J.F.	15.000
" 287.— 1809.—J.F.	13.000
" 288.— 1810.—J.F.	14.000
" 289.— 1811.—J.J.	20.000
" 290.— 1811.—J.F.	25.000
" 291.— 1812.—J.F.	13.000
" 292.— 1813.—J.F.	13.000
" 293.— 1814.—J.F.	13.000
" 294.— 1815.—J.F.	13.000
" 295.— 1816.—J.F.	13.000
" 296.— 1817.—J.F.	13.000
" 297.— 1818.—J.F.	13.000
" 298.— 1819.—J.F.	13.000
" 299.— 1820.—J.F.	13.000

CECA DE SANTIAGO



Tipo 73

Núm. 299a.— 1808.—F.J.	75.000
" 300.— 1809.—F.J.	45.000
" 301.— 1810.—F.J.	45.000
" 302.— 1811.—F.J.	45.000
" 303.— 1812.—F.J.	45.000
" 304.— 1813.—F.J.	45.000
" 305.— 1814.—F.J.	45.000
" 306.— 1815.—F.J.	45.000
" 307.— 1816.—F.J.	45.000
" 308.— 1817.—F.J.	40.000



Tipo 74

Núm. 309.— 1817.—J.F.—Ceca a la derecha	125.000
---	---------

FERNANDO VII ORO-MEDIO ESCUDO

CECA DE MADRID



Tipo 75

	Estimación
Núm. 310.— Proclamación en 1808	75.000



Tipo 76

Núm. 311.— 1817.—G.J.	9.000
-----------------------	-------

CECA DE LIMA



Tipo 77

Núm. 312.— 1814.—J.P.	200.000
" 313.— 1815.—J.P.	180.000
" 314.— 1816.—J.P.	200.000
" 315.— 1817.—J.P.	175.000
" 316.— 1818.—J.P.	180.000
" 317.— 1819.—J.P.	200.000
" 318.— 1820.—J.P.	170.000
" 319.— 1821.—J.P.	150.000

CECA DE MEXICO



Tipo 78

Núm. 320.— 1814.—J.J.	50.000
" 321.— 1815.—J.J.	50.000
" 322.— 1816.—J.J.	50.000
" 323.— 1817.—J.J.	225.000
" 324.— 1818.—J.J.	160.000
" 325.— 1819.—J.J.	225.000
" 326.— 1820.—J.J.	200.000

FERNANDO VII

PLATA-REAL DE A 8

CECA DE BARCELONA



Tipo 79

Estimación

Núm. 327.— 1822.—S.P.—20 reales	90.000
" 328.— 1823.—S.P.—20 reales	50.000

CECA DE CADIZ



Tipo 80

Núm. 329.— 1810.—C.I.	130.000
" 330.— 1811.—C.I.	40.000
" 331.— 1811.—C.J.	75.000
" 331a.— 1812.—C.I.	180.000
" 332.— 1812.—C.J.	65.000
" 333.— 1813.—C.J.	22.000
" 334.— 1814.—C.J.	22.000
" 335.— 1815.—C.J.	250.000

CECA DE CATALUÑA (Ceca Volante)



Tipo 81

Estimación

Núm. 336.— 1809.—M.P.	200.000
" 337.— 1809.—S.F.	175.000
" 338.— 1810.—S.F.	185.000



Tipo 82

Núm. 339.— 1812.—S.F.	225.000
-----------------------	---------



Tipo 83

Núm. 340.— 1812.—S.F.	135.000
" 341.— 1813.—S.F.	220.000
" 342.— 1814.—S.F.	400.000

FERNANDO VII

PLATA-REAL DE A 8

CECA DE GERONA



Tipo 84

Estimación

Núm. 343.— 1808.—1 duro

16.000

CECA DE LERIDA (Continuación)



Tipo 87

Estimación

Núm. 346.— 1809.—5 pesetas

1.000.000

Nota: Hay más variantes, pero sólo indicamos las dos que consideramos más destacables.



Tipo 85

Núm. 344.— 1809.—5 pesetas

Rarísima

CECA DE MADRID



Tipo 88

Núm. 347.—	1812.—I.J.	100.000
" 348.—	1813.—I.J.	70.000
" 349.—	1813.—I.G.	80.000
" 349a.—	1813.—I.G.—(13/12)	85.000
" 350.—	1813.—G.J.	90.000
" 351.—	1814.—G.J.	250.000

CECA DE LERIDA



Tipo 86

Núm. 345.— 1809.—5 pesetas

900.000



Tipo 89

Núm. 352.—	1814.—G.J.	20.000
" 353.—	1815.—G.J.	25.000

FERNANDO VII

PLATA-REAL DE A 8

CECA DE MADRID (Continuación)

	Estimación
Núm. 354.— 1816.—G.J.—HISPANIARUM	20.000
" 355.— 1816.—G.J.—HISPANIARUN	100.000
" 356.— 1817.—G.J.	25.000
" 357.— 1818.—G.J.	25.000
" 358.— 1823.—A.J.	125.000
" 359.— 1824.—A.J.	80.000
" 359a.— 1824.—A.J. (Ens. sobre G.J.)	90.000
" 360.— 1825.—A.J.	175.000
" 361.— 1830.—A.J.	240.000



Tipo 90

Núm. 362.— 1821.—S.R.—20 reales	250.000
" 363.— 1822.—S.R.—20 reales	30.000
" 364.— 1823.—S.R.—20 reales	35.000



Tipo 91

Núm. 365.— 1833.—D.G.—20 reales	300.000
---------------------------------	---------

CECA DE PALMA DE MALLORCA (30 Sovs.)



Tipo 92 a.)

CECA DE PALMA DE MALLORCA (Continuación)

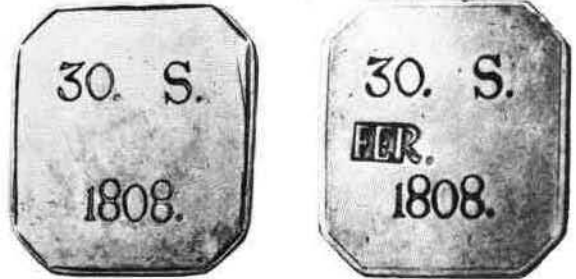

Tipo 92 b.)

Tipo 92 c.)

Estimación

Núm. 366.— 1808.—a)	28.000
" 367.— 1808.—b) Sin FER VII	350.000
" 368.— 1808.—c) Sin numeral Rey	350.000



Tipo 93

Núm. 369.— 1808

20.000



Tipo 94

Núm. 370.— 1808

25.000



Tipo 95 a.)

FERNANDO VII

PLATA-REAL DE A 8

CECA DE PALMA DE MALLORCA (Continuación)

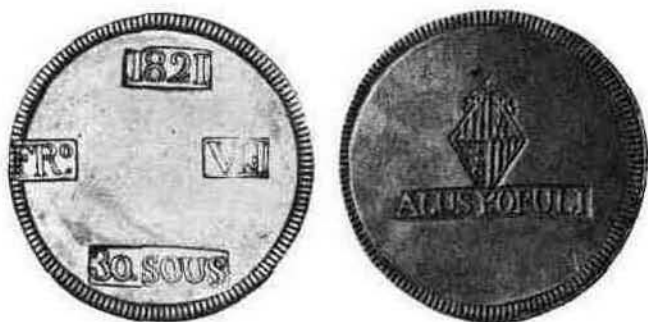

Tipo 95 b.)
Num. Rey: VII

Estimación

Núm. 371.— 1821.—a.)	16.000
" 372.— 1821.—b.)	275.000



Tipo 96
Escudo invert.

Núm. 373.— 1821	425.000
-----------------	---------



Tipo 97
Nombre del Rey invert.

Núm. 374.— 1821	275.000
-----------------	---------

CECA DE PALMA DE MALLORCA (Continuación)



Tipo 98
Sin nombre del Rey

Estimación

Núm. 375.— 1821	525.000
-----------------	---------



a)

b)



c)

Tipo 99

Núm. 376.— 1823.—a).—CONST.—5 pesetas	17.000
" 377.— 1823.—b).—CONST1.—5 pesetas	20.000
" 378.— 1823.—c).—YND.—5 pesetas	20.000

FERNANDO VII

PLATA-REAL DE A 8

CECA DE SEVILLA



Tipo 100

Núm. 379.— 1808.—C.N.	25.000
" 380.— 1809.—C.N.	18.000

Estimación



Tipo 101
(Busto diademado)



Tipo 102
(Busto laureado)

Núm. 381.— 1809.—C.N. (Tipo 101)	60.000
" 382.— 1810.—C.N. (Tipo 101)	275.000
" 383.— 1814.—C.J. (Tipo 102)	120.000
" 384.— 1815.—C.J. (Tipo 102)	18.000
" 385.— 1816.—C.J. (Tipo 102)	15.000
" 386.— 1817.—C.J. (Tipo 102)	15.000
" 387.— 1818.—C.J. (Tipo 102)	20.000
" 388.— 1819.—C.J. (Tipo 102)	20.000
" 389.— 1820.—C.J. (Tipo 102)	18.000

CECA DE SEVILLA (Continuación)



Tipo 103

Núm. 390.— 1822.—R.D.—20 reales	28.000
" 391.— 1823.—R.D.—20 reales	50.000

Estimación

CECA DE TARRAGONA



a.)
(Nombre del Rey invert.)



b.)

Tipo 104

Núm. 392.— 1809.—5 pesetas.—b)	18.000
" 393.— 1809.—Variante gráfica.—b.)	27.000
" 394.— 1809.—a.)	375.000

FERNANDO VII

PLATA-REAL DE A 8

CECA DE VALENCIA



Tipo 105

Estimación

Núm. 395.— 1811.—S.G.
" 396.— 1811.—G.S.

75.000
100.000

CECA DE CUZCO



Tipo 106

Núm. 397.— 1824.—T
" 398.— 1824.—G
" 398a.— 1824.—G.—(Ens. sobre T)

20.000
20.000
25.000

CECA DE CHIHUAHUA



Tipo 107

Núm. 399.— 1810.—R.P.—Fundida
" 400.— 1811.—R.P.—Fundida
" 401.— 1812.—R.P.—Fundida
" 402.— 1813.—R.P.—Fundida
" 403.— 1814.—R.P.
" 404.— 1815.—R.P.
" 405.— 1816.—R.P.
" 405a.— 1816.—R.P.—(16/15)
" 406.— 1817.—R.P.
" 407.— 1817.—M.P.
" 408.— 1818.—M.P.
" 409.— 1818.—R.P.

18.000
18.000
17.000
17.000
18.000
17.000
17.000
17.000
17.000
17.000
18.000
17.000
18.000

CECA DE CHIHUAHUA (Continuación)

Núm. 410.— 1819.—R.P.
" 411.— 1820.—R.P.
" 412.— 1821.—R.P.
" 413.— 1822.—R.P.

Estimación
18.000
18.000
18.000
30.000

CECA DE CHILOE



Tipo 108

Estimación

Núm. 414.— 1818.—Fundida
" 415.— 1822.—Fundida

30.000
25.000

Nota: La mayor parte de estas monedas son falsas.

CECA DE DURANGO



Tipo 109

Núm. 415a.— 1811.—R.M. (Ceca D)
" 415b.— 1812.—R.M. (")
" 416.— 1812.—R.M. (Ceca D)
" 416a.— 1812.—R.M. (") Valor R.8
" 417.— 1813.—R.M. (")
" 418.— 1813.—M.Z. (")
" 419.— 1814.—M.Z. (")
" 419a.— 1814.—R.M. (")
" 420.— 1815.—C.G. (")
" 421.— 1815.—M.Z. (")
" 422.— 1816.—M.Z. (")
" 423.— 1817.—M.Z. (")
" 424.— 1818.—R.M. (")
" 424a.— 1818.—C.G. (") Ens. sobre
R.M.
" 425.— 1818.—C.G. (")

175.000
45.000
17.000
50.000
17.000
17.000
17.000
75.000
20.000
15.000
17.000
15.000
15.000
17.000
15.000

FERNANDO VII

PLATA-REAL DE A 8

CECA DE DURANGO (Continuación)

	Estimación
Núm. 426.— 1819.—C.G. (Ceca D)	15.000
“ 427.— 1820.—C.G. (“)	15.000
“ 428.— 1821.—C.G. (“)	15.000



Tipo 110

Núm. 429.— 1820.—C.G.	30.000
“ 429a.— 1821.—C.G. (La V de VII es A invertida)	25.000
“ 430.— 1821.—C.G.	10.000
“ 431.— 1822.—C.G.	40.000

CECA DE GUADALAJARA



Tipo 111

Núm. 432.— 1812.—M.R.	45.000
“ 432a.— 1812.—M.R. (La D de IND invertida)	60.000
“ 433.— 1813.—M.R.	25.000
“ 433a.— 1813.—M.R.—(13/12)	27.000
“ 434.— 1814.—M.R.	15.000
“ 434a.— 1814.—M.R.—(14/13)	17.000
“ 435.— 1815.—M.R.	28.000
“ 436.— 1818.—M.R.	28.000
“ 437.— 1818.—F.S.	15.000
“ 438.— 1820.—F.S.	28.000
“ 438a.— 1821.—F.S.	12.000
“ 438b.— 1821.—F.S.—(21/18)	13.000
“ 438c.— 1821.—F.S.—(21/20)	13.000
“ 438d.— 1821.—F.S.—(21/22)	15.000
“ 438e.— 1821.—F.S. (Ens. sobre MR)	15.000
“ 439.— 1822.—F.S.	15.000
“ 440.— 1822.—F.S.—(22/21)	15.000
“ 441.— 1823.—F.S.	27.000

Nota: Del año 1814 se conocen tres variantes de busto, y dos del año 1818.

CECA DE GUANAJUATO



Tipo 112

	Estimación
Núm. 442.— 1812.—J.J.	150.000
“ 443.— 1813.—J.J.	35.000
“ 444.— 1821.—J.M.	10.000
“ 445.— 1821.—J.J.M.	180.000
“ 446.— 1822.—J.M.	12.000
“ 446a.— 1822.—J.M. (Ens. sobre J)	15.000

CECA DE GUATEMALA



a)

b)



Tipo 113

Núm. 447.— 1808.—M.—a)	450.000
“ 448.— 1808.—M.—b)	38.000

FERNANDO VII

PLATA-REAL DE A 8

CECA DE GUATEMALA (Continuación)

Núm.	Año	Moneda	Estimación
449.	1809.	M.—b)	38.000
450.	1810.	M.—b)	38.000
451.	1811.	M.—b)	38.000
452.	1811.	M.—a)	20.000
453.	1812.	M.—a)	20.000
454.	1813.	M.—a)	20.000
455.	1814.	M.—a)	20.000
456.	1815.	M.—a)	20.000
457.	1816.	M.—a)	20.000
458.	1817.	M.—a)	18.000
459.	1818.	M.—a) (18/17)	20.000
459a.	1818.	M.—a)	20.000
460.	1819.	M.—a)	20.000
461.	1820.	M.—a)	20.000
462.	1821.	M.—a)	20.000

CECA DE LIMA



a) FERDND



b) FERDIN



Tipo 114

Núm. 463.	1808.	J.P.—a)	50.000
464.	1809.	J.P.—a)	25.000
465.	1809.	J.P.—b)	30.000
466.	1810.	J.P.—b)	25.000
467.	1811.	J.P.—b)	25.000

Nota: Hay ligeras variantes de busto.

CECA DE LIMA (Continuación)



Tipo 115

Núm.	Año	Moneda	Estimación
468.	1810.	J.P.	75.000
469.	1811.	J.P.	15.000
470.	1812.	J.P.	8.500
471.	1813.	J.P.	8.500
471a.	1813.	J.P.—(13/11)	8.500
472.	1814.	J.P.	8.500
472a.	1814.	J.P.—(14/12)	8.500
473.	1815.	J.P.	8.500
474.	1816.	J.P.	8.500
475.	1817.	J.P.	8.500
476.	1818.	J.P.	8.500
477.	1819.	J.P.	8.500
478.	1820.	J.P.	8.500
479.	1821.	J.P.	8.500
480.	1822.	J.P.	40.000
481.	1823.	J.P.	60.000
482.	1824.	J.P.	60.000



Tipo 116

Núm. 483.	1824.	J.M.	20.000
-----------	-------	------	--------



Tipo 117

Núm. 484.	1822		35.000
485.	1823		40.000
486.	1824		40.000

FERNANDO VII

PLATA-REAL DE A 8

CECA DE MANILA (1 Peso)



Tipo 118

Estimación

Núm. 487.— 1828.—Resellado	35.000
" 488.— 1829.—Resellado	140.000
" 489.— 1830.—Resellado	50.000



a.)

b.)



c.)

d.)



e.)

f.)

Tipo 119

Núm. 490.— Resello sin fecha	25.000
------------------------------	--------

Nota: Estos últimos resellados de 1832 a 1834 están sobre diversos "duros" españoles y republicanos de cecas americanas.

CECA DE MEXICO



Tipo 122

Estimación

Núm. 491.— 1808.—T.H.	10.000
" 492.— 1809.—T.H.	6.000
" 492a.— 1809.—T.H.—(09/98)	7.000
" 493.— 1809.—H.J.	14.000
" 494.— 1810.—T.H.	22.000
" 495.— 1810.—H.J.	20.000
" 495a.— 1810.—H.J.—(10/09)	21.000
" 496.— 1811.—H.J.	8.000
" 496a.— 1811.—H.J.—(11/10)	9.000



Tipo 123

Núm. 497.— 1811.—H.J.	15.000
" 498.— 1812.—H.J.	6.000
" 499.— 1812.—J.J.	6.000
" 499a.— 1812.—J.J. (Ens. sobre H.J.)	8.000
" 500.— 1813.—H.J.	30.000
" 501.— 1813.—J.J.	7.000
" 502.— 1814.—H.J.	125.000
" 502a.— 1814.—H.J.—(14/13)	130.000
" 503.— 1814.—J.J.	12.000
" 503a.— 1814.—J.J.—(14/13)	13.000
" 504.— 1815.—J.J.	6.000
" 504a.— 1815.—J.J.—(15/14)	6.500
" 505.— 1816.—J.J.	6.000
" 505a.— 1816.—J.J.—(16/15)	6.500
" 506.— 1817.—J.J.	6.000
" 507.— 1818.—J.J.	15.000
" 508.— 1819.—J.J.	6.000
" 508a.— 1819.—J.J.—(19/18)	6.500
" 509.— 1820.—J.J.	6.000
" 510.— 1821.—J.J.	6.000

FERNANDO VII

PLATA-REAL DE A 8

CECA DE MONCLOVA



Tipo 123 a.)

Núm. 510a.— 1811.—(Fundido)
" 510b.— 1812.—(")

Estimación

225.000
225.000

CECA DE NUEVA VIZCAYA



Tipo 125

Núm. 517.— 1811.—M.R.

Estimación

400.000

Nota: Se conocen 3 variantes de poca importancia.

ACUÑACIONES DE MORELOS



a.)



b.)

Tipo 124

Núm. 511.— 1811.—Cobre	12.000
" 512.— 1812.—Cobre	6.000
" 513.— 1812.—Plata	35.000
" 514.— 1813.—Plata	35.000
" 515.— 1813.—Cobre	6.000
" 516.— 1814.—Cobre	6.000

CECA DE OAXACA



Tipo 126

Núm. 518.— 1812

180.000

Nota: Están punzonadas en el reverso con una de las letras siguientes: A, B, C, D, K, M, N, O, R, V y Z.

CECA DE POPAYAN



Tipo 127

Núm. 519.— 1813.—Cobre

40.000

Nota: Hay de cada año varias variantes. Ver también núm. 564

FERNANDO VII

PLATA-REAL DE A 8

CECA DE POPAYAN (Continuación)



Tipo 128

Núm.		Estimación
Núm. 520.	1810.—J.F.	325.000
" 521.	1811.—J.F.	325.000
" 522.	1812.—J.F.	325.000
" 523.	1813.—J.F.	325.000
" 523a.	1814.—J.F.—(14/13)	80.000
" 524.	1814.—J.F.	75.000
" 525.	1815.—J.F.	325.000
" 526.	1816.—F.	325.000
" 527.	1820.—F.M.	425.000
" 528.	1820.—M.F.	450.000

CECA DE POTOSI



a.)



b.) Numeral del Rey IV

Tipo 129

Núm. 529.	1808.—P.J.—a.)	12.000
" 530.	1809.—P.J.—a.)	9.000
" 531.	1813.—P.J.—a.)	7.500
" 532.	1813.—P.J.—b.)	175.000

CECA DE POTOSI (Continuación)

Núm.		Estimación
Núm. 533.	1814.—P.J.—a.)	7.500
" 534.	1815.—P.J.—a.)	7.500
" 535.	1816.—P.J.—a.)	7.500
" 536.	1817.—P.J.—a.)	7.500
" 537.	1818.—P.J.—a.)	7.500
" 538.	1819.—P.J.—a.)	7.500
" 539.	1820.—P.J.—a.)	7.500
" 540.	1821.—P.J.—a.)	7.500
" 541.	1822.—P.J.—a.)	7.500
" 542.	1823.—P.J.—a.)	7.500
" 542a.	1823.—P.J.—a.) (23/22)	8.000
" 543.	1824.—P.J.—a.)	7.500
" 544.	1824.—J.—a.)	60.000
" 545.	1825.—J.—a.)	55.000
" 545a.	1825.—J.—a.) (Ens. sobre P)	60.000
" 546.	1825.—J.L.—a.)	9.000

CECA DE QUERETARO



Tipo 130

Núm. 547.	1808.—Proclamación con valor	80.000
-----------	------------------------------	--------

REAL DEL CATORCE



Tipo 131

Núm. 548.	1811	600.000
-----------	------	---------

FERNANDO VII PLATA-REAL DE A 8

CECA DE SANTIAGO



a)
(Cabeza desnuda)



b)
Tipo 132
(Cabeza laureada)

	Estimación
Núm. 549.— 1808.—F.J.—a)	180.000
" 550.— 1809.—F.J.—a)	35.000
" 551.— 1810.—F.J.—b)	35.000
" 552.— 1811.—F.J.—b)	35.000

Nota: Del año 1810 hay variantes de busto.



Tipo 133

Núm. 553.— 1811.—F.J.	175.000
" 554.— 1812.—F.J.	20.000
" 555.— 1813.—F.J.	20.000
" 556.— 1814.—F.J.	20.000
" 557.— 1815.—F.J.	20.000
" 558.— 1816.—F.J.	20.000
" 559.— 1817.—F.J.	75.000

SOMBRERETE DE VARGAS

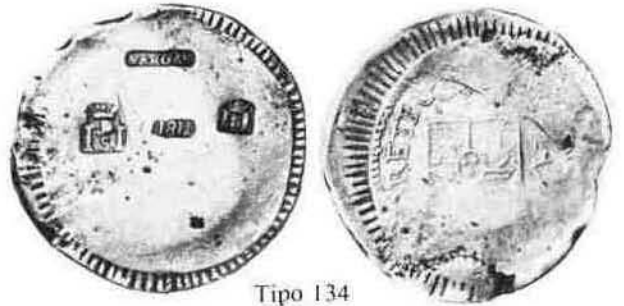

Tipo 134

Estimación

Núm. 560.— 1810	175.000
" 561.— 1811	50.000
" 561a.— 1811.—(Reacuñado sobre Chihuahua 1820)	150.000



Tipo 135

Núm. 562.— 1811	80.000
" 563.— 1812	70.000

Nota: Se conocen 4 variantes del año 1812.

TIERRAS CALIENTES



Tipo 136

Cobre

Núm. 564.— 1813.	40.000
------------------	--------

FERNANDO VII PLATA-REAL DE A 8

CECA DE TLAPUJAHUA



Tipo 137
(Plata acuñada)

	Estimación
Núm. 565.— 1811	175.000
" 566.— 1812	350.000
" 567.— 1813	400.000

CECA DE VALDIVIA



Tipo 140

	Estimación
Núm. 571.— 1822	225.000



Tipo 138
(Plata fundida)

Núm. 568.— 1811	150.000
" 569.— 1812	350.000



Tipo 141

Núm. 572.— 1822.—(Resello.)	275.000
-----------------------------	---------

Nota: Existen falsificaciones de esta ceca.



Tipo 139
(Cobre acuñado)

Núm. 569a.— 1811	125.000
" 570.— 1812	80.000
" 570a.— 1813	125.000

VALLADOLID DE MICHOACAN



Tipo 142

Núm. 573.— 1813	1.000.000
-----------------	-----------

FERNANDO VII

PLATA-REAL DE A 8

VALLADOLID DE MICHOACAN (Continuación)



Tipo 142 a.)

(Con resello de Talpujahua en anv.
y de la Provincia de Valladolid en rev.)

Núm. 573a.— 1813

Estimación
1.000.000

CECA DE ZACATECAS



Tipo 143 a)



b)

Núm. 574.— 1810.—a.—Flores en el escudo	90.000
" 575.— 1811.—a.—Flores en el escudo	30.000
" 576.— 1811.—b	30.000

Nota: Hay varias variantes de estos dos años.

CECA DE ZACATECAS (Continuación)



Tipo 144

Núm. 577.— 1811	Estimación	15.000
" 578.— 1812		15.000
" 578a.— 1812.—(Busto drapeado)		25.000
" 579.— 1813		15.000



Tipo 145

Núm. 580.— 1813.—F.P.	12.000
" 581.— 1813.—A.G.	28.000
" 581a.— 1814.—F.P.	35.000
" 582.— 1814.—A.G.	12.000
" 583.— 1815.—A.G.	12.000
" 584.— 1816.—A.G.	8.000
" 585.— 1817.—A.G.	12.000
" 586.— 1818.—A.G.	12.000



Tipo 146

Núm. 587.— 1819.—A.G.	10.000
" 587a.— 1819.—A.G.—(1819/9181)	15.000
" 588.— 1820.—A.G.	10.000

FERNANDO VII
PLATA-REAL DE A 8

CECA DE ZACATECAS (Continuación)



	Tipo 147	Estimación
Núm.	590.— 1820.—R.G.	10.000
"	591.— 1821.—R.G.	6.000
"	592.— 1821.—A.G.	28.000
"	593.— 1821.—A.Z.	12.000
"	594.— 1822.—A.Z.	28.000
"	595.— 1822.—A.G.	28.000
"	596.— 1822.—R.G.	10.000

Nota: Hay variantes de busto.

CECA DE ZONGOLICA

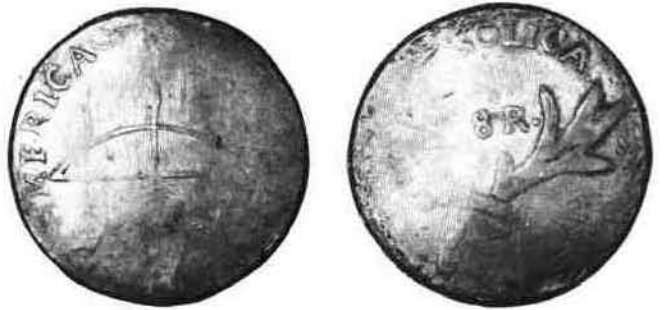

	Tipo 148	Estimación
Núm.	597.— 1812	1.000,000

FERNANDO VII

PLATA-REAL DE A 4

CECA DE BILBAO



Tipo 149

Núm. 598.— 1821.—U.G.—10 reales

Estimación

10.000

CECA DE CATALUÑA (Continuación)

Acuñados en Tarragona



Tipo 152

Núm. 604.— 1811.—S.F.

Estimación

150.000

CECA DE CADIZ



Tipo 150

Núm. 599.— 1812.—C.I.

16.000

" 600.— 1812.—C.J.

17.000

Acuñados en Palma de Mallorca



Tipo 153

Núm. 605.— 1812.—S.F.

85.000

" 606.— 1813.—S.F.

175.000

" 607.— 1814.—S.F.

190.000

CECA DE CATALUÑA (Ceca Volante)

Acuñados en Reus.



Tipo 151

Núm. 601.— 1809.—M.P.

130.000

" 602.— 1809.—S.F.

160.000

" 603.— 1810.—S.F.

160.000

CECA DE MADRID



Tipo 154

Núm. 608.— 1813.—I.J.

100.000

" 609.— 1813.—G.J.

130.000

" 610.— 1814.—G.J.

130.000

FERNANDO VII

PLATA-REAL DE A 4

CECA DE MADRID (Continuación)



Tipo 155

Núm.	Estimación
611.— 1814.—G.J.	70.000
" 612.— 1815.—G.J.	15.000
" 613.— 1816.—G.J.	12.000
" 614.— 1817.—G.J.	11.000
" 615.— 1818.—G.J.	11.000
" 616.— 1819.—G.J.	45.000
" 617.— 1824.—A.J.	55.000
" 618.— 1830.—A.J.	55.000

CECA DE SEVILLA



Tipo 158

Núm.	Estimación
621.— 1818.—C.J.	7.000
" 622.— 1819.—C.J.	7.000
" 623.— 1820.—C.J.	7.000
" 624.— 1824.—J.	15.000
" 625.— 1824.—J.B.	10.000
" 626.— 1825.—J.B.	7.000
" 627.— 1826.—J.B.	10.000
" 628.— 1828.—J.B.	9.000
" 629.— 1830.—J.B.	8.000
" 630.— 1832.—J.B.	10.000
" 631.— 1833.—J.B.	11.000



Tipo 156

Núm. 619.— 1821.—S.R.—10 Reales 5.000



Tipo 159

Núm. 632.— 1821.—R.D.—10 Reales 11.000

CECA DE SANTANDER

CECA DE VALENCIA



Tipo 157

Núm. 620.— 1821.—L.T.—10 Reales 10.000



Tipo 160

Núm. 633.— 1810.—S.G. 20.000
" 634.— 1811.—S.G. 12.000

FERNANDO VII

PLATA-REAL DE A 4

CECA DE CARACAS



Tipo 161

Núm.	Año	Materiales	Estimación
Núm. 635.	1819.	—B.S.	55.000
" 636.	1819.	—B.S. Cuarteles cambiados	50.000
" 637.	1820.	—B.S.	30.000

CECA DE DURANGO

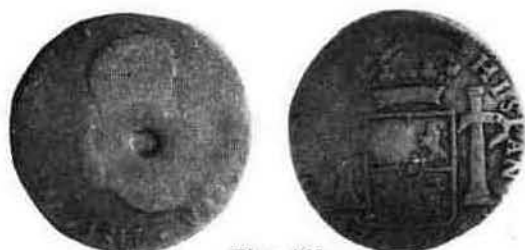

Tipo 162

Núm. 638.	1814.	—M.Z.	70.000
" 639.	1816.	—M.Z.	60.000
" 640.	1817.	—M.Z.	50.000

CECA DE GUADALAJARA



Tipo 163

Núm. 641.	1814.	—M.R.	16.000
" 642.	1815.	—M.R.	22.000

Nota: Hay dos variantes de busto del año 1814.

CECA DE GUATEMALA



Tipo 164

Núm.	Año	Materiales	Estimación
Núm. 643.	1808.	—M.	18.000
" 644.	1809.	—M.	13.000
" 645.	1810.	—M.	13.000



Tipo 165

Núm. 646.	1808.	—M.	70.000
" 647.	1811.	—M.	13.000
" 648.	1812.	—M.	13.000
" 649.	1813.	—M.	13.000
" 650.	1814.	—M.	13.000
" 651.	1815.	—M.	13.000
" 652.	1816.	—M.	13.000
" 653.	1817.	—M.	13.000
" 654.	1818.	—M.	13.000
" 655.	1819.	—M.	13.000
" 656.	1820.	—M.	13.000
" 657.	1821.	—M.	13.000

CECA DE LIMA

a) FERDND



b) FERDIN



Tipo 166

FERNANDO VII

PLATA-REAL DE A 4

CECA DE LIMA (Continuación)

	Estimación
Núm. 658.— 1808.—J.P.a.)	18.000
" 659.— 1809.—J.P.a.)	40.000
" 660.— 1809.—J.P.b.)	30.000
" 661.— 1810.—J.P.b.)	13.000
" 662.— 1811.—J.P.b.)	13.000



Tipo 167

Núm. 663.— 1811.—J.P.	28.000
" 664.— 1812.—J.P.	7.500
" 665.— 1813.—J.P.	7.500
" 666.— 1814.—J.P.	7.500
" 667.— 1815.—J.P.	7.500
" 668.— 1816.—J.P.	7.500
" 669.— 1817.—J.P.	7.500
" 670.— 1818.—J.P.	7.500
" 671.— 1819.—J.P.	7.500
" 672.— 1820.—J.P.	7.500
" 673.— 1821.—J.P.	7.500

CECA DE MEXICO



Tipo 168

Núm. 674.— 1809.—T.H.	18.000
" 675.— 1809.—H.J.	18.000
" 676.— 1810.—T.H.	18.000
" 677.— 1810.—H.J.	18.000
" 678.— 1811.—H.J.	18.000
" 679.— 1812.—H.J.	18.000

CECA DE MEXICO (Continuación)



Tipo 169

	Estimación
Núm. 680.— 1813.—J.J.	15.000
" 681.— 1814.—J.J.	15.000
" 682.— 1815.—J.J.	18.000
" 683.— 1816.—J.J.	15.000
" 684.— 1817.—J.J.	18.000
" 685.— 1818.—J.J.	18.000
" 686.— 1819.—J.J.	15.000
" 687.— 1820.—J.J.	15.000
" 688.— 1821.—J.J.	18.000

ACUÑACIONES DE MORELOS



Tipo 170

Núm. 689.— 1811.—Plata fundida	45.000
" 690.— 1812.—Plata fundida	45.000

CECA DE OAXACA



Tipo 171

Núm. 691.— 1814	60.000
-----------------	--------

FERNANDO VII

PLATA-REAL DE A 4

CECA DE POTOSI



Tipo 172

Núm.		Estimación
692.	— 1808.—P.J.	40.000
"	693.— 1809.—P.J.	40.000
"	694.— 1813.—P.J.	5.500
"	695.— 1814.—P.J.	5.500
"	696.— 1815.—P.J.	5.500
"	697.— 1816.—P.J.	5.500
"	698.— 1817.—P.J.	5.500
"	699.— 1818.—P.J.	5.500
"	700.— 1819.—P.J.	5.500
"	701.— 1820.—P.J.	5.500
"	702.— 1821.—P.J.	5.500
"	703.— 1822.—P.J.	5.500
"	704.— 1823.—P.J.	5.500
"	705.— 1824.—P.J.	5.500
"	706.— 1825.—P.J.	15.000
"	707.— 1825.—J.	13.000
"	708.— 1825.—J.L.	10.000

CECA DE QUERETARO



Tipo 173

Núm. 709.— 1808.—Proclamación con valor 65.000

CECA DE SANTIAGO



Tipo 174

Estimación

Núm. 710.	— 1808.—F.J.	13.000
"	711.— 1808.—F.J.—(J ensayador invert.)	14.000
"	712.— 1809.—F.J.	18.000
"	713.— 1810.—F.J.	12.000
"	714.— 1811.—F.J.	14.000
"	715.— 1812.—F.J.	14.000
"	716.— 1813.—F.J.	12.000
"	717.— 1813.—F.J.—(J ensayador invert.)	13.000
"	718.— 1814.—F.J.	35.000
"	719.— 1815.—F.J.	20.000

SOMBRERETE DE VARGAS



Tipo 175

Núm. 720.— 1812 60.000

CECA DE TLALPUJAHUA

Tipo 176

ANVERSO.—Aguila
REVERSO.—Arco y flechas
(Similar a tipo núm. 137)

Núm. 721.	— 1812	350.000
"	722.— 1813	350.000

CECA DE ZONGOLICA

Tipo 177

ANVERSO.—Arco
REVERSO.—Zongolica y valor
(Similar a tipo núm. 148)

Núm. 723.— 1812

Nota: Nos abstenemos de poner precio a este último número por dudar de su existencia.

FERNANDO VII

PLATA-REAL DE A 2

CECA DE BARCELONA



Tipo 177 a.)

Núm. 723a.— 1812.—S.P. (4.R)

Estimación
35.000



Tipo 178

Núm. 724.— 1822.—S.P.—4 Reales
" 725.— 1823.—S.P.—4 Reales

8.000
7.000

CECA DE CADIZ



Tipo 179

Núm. 726.— 1810.—C.I.—C de la ceca pequeña 4.500
" 727.— 1810.—C.I.—C de la ceca grande 4.500
" 728.— 1811.—C.I. 3.500
" 729.— 1812.—C.I. 3.500

CECA DE CATALUÑA



Tipo 180

Núm. 730.— 1810.—F.S. 7.500
" 731.— 1810.—S.F. 37.000
" 732.— 1811.—F.S. 23.000
" 733.— 1811.—S.F. 9.000

CECA DE CATALUÑA (Continuación)



Tipo 181

Núm. 734.— 1811.—S.F.

Estimación
13.000



Tipo 182

Núm. 735.— 1812.—S.F. 10.000
" 736.— 1813.—S.F. 12.000
" 737.— 1813.—S.F.—Variedad con el lazo
recto 14.000
" 738.— 1814.—S.F. 20.000

CECA DE MADRID



Tipo 183

Núm. 739.— 1812.—I.J. 5.500
" 740.— 1813.—I.J. 5.500
" 741.— 1813.—I.G. 6.500
" 742.— 1813.—G.J. 5.500
" 743.— 1814.—G.J. 6.500

FERNANDO VII

PLATA-REAL DE A 2

CECA DE MADRID (Continuación)



Tipo 184

Núm.		Estimación
Núm. 744.	— 1814.—G.J.	4.000
" 745.	— 1815.—G.J.	4.000
" 746.	— 1816.—G.J.	4.500
" 747.	— 1817.—G.J.	10.000
" 748.	— 1818.—G.J.	7.500
" 749.	— 1819.—G.J.	5.500
" 750.	— 1820.—G.J.	4.500
" 751.	— 1821.—G.J.	7.500
" 752.	— 1823.—A.J.	5.500
" 753.	— 1824.—A.J.	4.500
" 754.	— 1825.—A.J.	4.500
" 755.	— 1826.—A.J.	4.500
" 756.	— 1827.—A.J.	4.500
" 757.	— 1828.—A.J.	4.500
" 758.	— 1829.—A.J.	4.500
" 759.	— 1830.—A.J.	4.500
" 760.	— 1831.—A.J.	4.500
" 761.	— 1832.—A.J.	4.500
" 762.	— 1833.—A.J.	4.500



Tipo 185

Núm. 763.	— 1822.—S.R.—4 Reales	5.500
" 764.	— 1823.—S.R.—4 Reales	6.000

CECA DE SEVILLA



Tipo 186

Núm.		Estimación
Núm. 765.	— 1815.—C.J.	6.500
" 766.	— 1820.—C.J.	4.000
" 767.	— 1821.—C.J.	10.000
" 768.	— 1823.—C.J.	5.500
" 769.	— 1824.—J.	5.500
" 770.	— 1824.—J.B.	14.000
" 771.	— 1825.—J.B.	4.000
" 772.	— 1826.—J.B.	4.000
" 773.	— 1827.—J.B.	4.000
" 774.	— 1828.—J.B.	4.000
" 775.	— 1829.—J.B.	7.500
" 776.	— 1830.—J.B.	4.000
" 777.	— 1831.—J.B.	5.500
" 778.	— 1832.—J.B.	4.000
" 779.	— 1833.—J.B.	4.000



Tipo 187

Núm. 780.	— 1823.—R.D.—4 Reales	6.500
-----------	-----------------------	-------

CECA DE VALENCIA



Tipo 188

Núm. 781.	— 1811.—G.S.	18.000
" 782.	— 1812.—G.S.	15.000

FERNANDO VII

PLATA-REAL DE A 2

CECA DE VALENCIA (Continuación)



a) Tipo 189
b) Estimación

Núm. 783.— 1823.—R.—a)—4 Reales 7.000
" 784.— 1823.—L.—b)—4 Reales 6.000

Nota: Existe del año 1809 tipo b, pero sin signo de valor.

CECA DE CARACAS



Tipo 190

Núm. 785.— 1817.—B.S. 17.000
" 786.— 1818.—B.S. 11.000
" 787.— 1818.—B.S.—(Sin F-7) 13.000
" 788.— 1819.—B.S. 13.000
" 789.— 1820.—B.S. 13.000
" 790.— 1821.—B.S. 12.000

CECA DE CARTAGENA DE INDIAS



Tipo 191
Cobre

Núm. 791.— 1811 10.000
" 792.— 1812 10.000
" 793.— 1813 10.000
" 794.— 1814 12.000

CECA DE CUZCO



Tipo 192

Núm. 795.— 1824.—T. Estimación 15.000

CECA DE CHIAPA



Tipo 193

Núm. 796.— 1808.—Proclamación con valor 18.000

CECA DE DURANGO

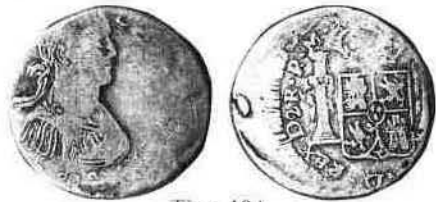

Tipo 194

Núm. 797.— 1812.—R.M. 125.000
" 798.— 1815.—C.G. 90.000

CECA DE GUADALAJARA



Tipo 195

Núm. 799.— 1812.—M.R. 30.000
" 800.— 1814.—M.R. 15.000
" 801.— 1821.—F.S. 15.000

FERNANDO VII

PLATA-REAL DE A 2

CECA DE GUANAJUATO



Tipo 196

Núm.	Descripción	Estimación
Núm. 802.	— 1821.—J.M.	14.000
" 803.	— 1822.—J.M.	10.000

CECA DE GUATEMALA



a) Tipo 197 b)

Núm. 804.	— 1808.—Proclam. con valor.—En anverso "I DE SU REINA".—a)	15.000
" 805.	— 1808.—Proclam. con valor.—En anverso "I DE SU REYN".—b)	15.000



Tipo 198

Núm. 806.	— 1808.—M.	7.000
" 807.	— 1809.—M.	5.000
" 808.	— 1810.—M.	4.500

CECA DE GUATEMALA (Continuación)



Tipo 199

Núm.	Descripción	Estimación
Núm. 809.	— 1808.—M.	12.000
" 810.	— 1811.—M	17.000
" 811.	— 1812.—M	7.000
" 812.	— 1813.—M	5.000
" 813.	— 1814.—M	12.000
" 814.	— 1815.—M	5.000
" 815.	— 1816.—M	12.000
" 816.	— 1817.—M	5.000
" 817.	— 1818.—M	5.000
" 818.	— 1819.—M	5.000
" 819.	— 1820.—M	5.000
" 820.	— 1821.—M	3.000

CECA DE LIMA



Tipo 200

Núm. 821.	— 1808.—J.P.	15.000
" 822.	— 1809.—J.P.	7.000
" 823.	— 1810.—J.P.	7.000
" 824.	— 1811.—J.P.	7.000



Tipo 201

Núm. 825.	— 1812.—J.P.	3.200
" 826.	— 1813.—J.P.	3.200
" 827.	— 1814.—J.P.	3.200
" 828.	— 1815.—J.P.	3.200
" 829.	— 1816.—J.P.	3.200
" 830.	— 1817.—J.P.	3.200
" 831.	— 1818.—J.P.	3.200
" 832.	— 1819.—J.P.	3.200
" 833.	— 1820.—J.P.	3.200

FERNANDO VII

PLATA-REAL DE A 2

CECA DE LIMA (Continuación)

Núm. 834.— 1821.—J.P.	3.200
" 835.— 1823.—J.P.	3.200
" 836.— 1826.—J.R.	20.000

CECA DE MEXICO



Tipo 202

Núm. 837.— 1808.—T.H.	9.000
" 838.— 1809.—T.H.	3.000
" 839.— 1810.—T.H.	3.000
" 840.— 1810.—H.J.	3.000
" 841.— 1811.—T.H.	10.000
" 842.— 1811.—H.J.	3.000



Tipo 203

Núm. 843.— 1812.—H.J.	6.000
" 844.— 1812.—J.J.	3.500
" 845.— 1813.—H.J.	8.000
" 846.— 1813.—J.J.	3.500
" 847.— 1814.—J.J.	3.000
" 848.— 1815.—J.J.	3.000
" 849.— 1816.—J.J.	3.000
" 850.— 1817.—J.J.	3.000
" 851.— 1818.—J.J.	3.000
" 852.— 1819.—J.J.	3.000
" 853.— 1820.—J.J.	3.000
" 854.— 1821.—J.J.	3.500

ACUÑACIONES DE MORELOS



Tipo 204 (Plata)

ACUÑACIONES DE MORELOS (Continuación)



Tipo 205 (Cobre)

Núm. 855.— 1811.—Cobre	2.500
" 856.— 1812.—Cobre	2.000
" 857.— 1812.—Plata fundida	12.000
" 858.— 1813.—Plata fundida	14.000
" 859.— 1813.—Cobre	2.000

Estimación

Nota: Hay varias variantes en cada uno de estos años.

CECA DE NUEVA GALICIA



Tipo 205 a.)

Núm. 859a.— 1813	250.000
------------------	---------

CECA DE OAXACA



Tipo 206

Núm. 860.— 1814.—Plata	45.000
" 861.— 1814.—Cobre	30.000

CECA DE POPAYAN



Tipo 207

Núm. 862.— 1813.—Cobre	15.000
------------------------	--------

FERNANDO VII

PLATA-REAL DE A 2

CECA DE POPAYAN (Continuación)



Tipo 208

	Estimación
Núm. 863.— 1810.—J.F.	8.000
" 864.— 1811.—J.F.	6.000
" 865.— 1813.—J.F.	15.000
" 866.— 1814.—J.F.	15.000
" 867.— 1818.—M.F.	9.000
" 868.— 1819.—M.F.	6.000
" 869.— 1820.—M.F.	15.000
" 870.— 1820.—F.M.	6.000



Tipo 209

Núm. 871.— 1820.—O.—(Ley. FERDND-7)	17.000
" 872.— 1822.—O.—(Ley. FERDND-7)	9.000

CECA DE POTOSI



Tipo 210

Núm. 873.— 1808.—P.J.	6.000
" 874.— 1809.—P.J.	5.000

CECA DE POTOSI (Continuación)

	Estimación
Núm. 875.— 1813.—P.J.	2.000
" 876.— 1814.—P.J.	2.000
" 877.— 1816.—P.J.	2.000
" 878.— 1817.—P.J.	2.000
" 879.— 1818.—P.J.	2.000
" 880.— 1819.—P.J.	2.000
" 881.— 1820.—P.J.	2.000
" 882.— 1821.—P.J.	2.000
" 883.— 1822.—P.J.	2.000
" 884.— 1823.—P.J.	2.000
" 885.— 1824.—P.J.	2.000
" 886.— 1825.—P.J.	15.000
" 887.— 1825.—J.	2.000
" 888.— 1825.—I.L.	10.000

CECA DE QUESALTENANGO



a) Tipo 211 b)

Núm. 889.— 1808.—Procl. con valor.—a)	15.000
" 890.— 1808.—Procl. con valor.—b)	15.000

CECA DE LA RIOXA (Argentina)



Tipo 212

Núm. 891.— 1821.—A.	12.000
" 892.— 1822.—A.	12.000
" 893.— 1823.—A.	12.000
" 894.— 1824.—A.	12.000

FERNANDO VII

PLATA-REAL DE A 2

CECA DE SANTA FE



Tipo 213

	Estimación
Núm. 895.— 1816.—F.J.	5.000
" 896.— 1817.—F.J.	5.000
" 897.— 1818.—F.J.	5.000
" 898.— 1819.—F.J.	4.000

CECA DE SANTA MARTA



Tipo 214

Núm. 899.— 1820	30.000
-----------------	--------

CECA DE SANTIAGO



Tipo 215

Núm. 900.— 1808.—F.J.	7.000
" 901.— 1809.—F.J.	4.500

CECA DE SANTIAGO (Continuación)



Tipo 216

	Estimación
Núm. 902.— 1810.—F.J.	3.800
" 903.— 1811.—F.J.	3.800



Tipo 217

Núm. 904.— 1812.—F.J.	3.200
" 905.— 1813.—F.J.	3.200
" 906.— 1813.—F.J. (ceca invertida)	3.200
" 907.— 1814.—F.J.	6.000
" 908.— 1815.—F.J.	3.200
" 909.— 1816.—F.J.	3.200
" 910.— 1817.—F.J.	3.200

CECA DE SANTO DOMINGO



Tipo 218

Núm. 911.— Sin fecha	150.000
----------------------	---------

CECA DE SOMBRERETE DE VARGAS

Tipo 219

ANVERSO.—Vargas y fecha
REVERSO.—Escudo

Núm. 912.— 1811	175.000
-----------------	---------

FERNANDO VII

PLATA-REAL DE A 2

CECA DE TEGUCIGALPA



Tipo 220

Núm. 913.— 1823.—M.P.

Estimación

85.000

Nota: Se conocen varias variantes.

TIERRAS CALIENTES



Tipo 221

Núm. 914.— 1813.—Cobre

55.000

" 915.— 1813.—Plata fundida

85.000



Tipo 222

Núm. 916.— 1814

60.000

CECA DE TLALPUJAHUA



a.)



b.)

Tipo 223

Estimación

Núm. 916a.— Sin fecha.—Fundida, plata. a.) 250.000

" 916b.— Sin fecha.—Acunada, plata. " 250.000

" 917.— 1812.—Cobre. b.) 35.000

" 918.— 1813.—Cobre. " 35.000

" 919.— 1814.—Cobre. " 35.000

CECA DE TRUXILLO



Tipo 224

Núm. 920.— 1808.—Procl. con valor

27.000

CECA DE VALDIVIA



Tipo 225

Núm. 921.— 1822

180.000

FERNANDO VII

PLATA-REAL DE A 2

CECA DE VALDIVIA (Continuación)



Tipo 226

Núm. 922.— 1822

Estimación
180.000

CECA DE ZACATECAS



a)

Tipo 227

b)

Núm. 923.— 1810.—a)	16.000
'' 924.— 1811.—a)	5.500
'' 925.— 1811.—b).—Flores en vez de leones en el escudo	5.500



Tipo 228

Núm. 926.— 1811	14.000
'' 927.— 1812	14.000
'' 928.— 1815.—A.G.	5.000
'' 929.— 1816.—A.G.	9.000
'' 930.— 1817.—A.G.	9.000
'' 931.— 1818.—A.G.	7.000

CECA DE ZACATECAS (Continuación)



Tipo 229

Núm.	Año	A.G.	Estimación
932.	1819.	—A.G.	4.000
'' 933.	1820.	—A.G.	4.000
'' 934.	1820.	—R.G.	4.000
'' 935.	1821.	—A.G.	7.000
'' 936.	1821.	—R.G.	4.000
'' 937.	1821.	—A.Z.	7.000
'' 938.	1822.	—A.G.	7.000
'' 939.	1822.	—R.G.	4.000

Nota: Se conocen diversas variantes de estos años; en el 1819 hay tres variantes de busto.

CECA DE ZACATLAN



Tipo 230

Núm. 940.— 1812.—Cobre	45.000
'' 941.— 1813.—Cobre	40.000

CECA DE ZONGOLICA



Tipo 231

Núm. 942.— 1812.—Plata	150.000
------------------------	---------

FERNANDO VII

PLATA-REAL DE A 1

CECA DE CADIZ



Tipo 232

Núm. 943.— 1813.—C.J.

Estimación

8.000

CECA DE CATALUÑA



Tipo 233

Núm. 944.— 1811.—S.F.

9.000



Tipo 234

Núm. 945.— 1811.—S.F.

8.000



Tipo 235

Núm. 946.— 1812.—S.F.

20.000

" 947.— 1814.—S.F.

12.000

CECA DE MADRID



Tipo 236

Núm. 948.— 1813.—I.J.

9.000

" 949.— 1814.—G.J.

9.000

CECA DE MADRID (Continuación)



Tipo 237

Estimación

Núm. 950.— 1814.—G.J.

7.000

" 951.— 1815.—G.J.

7.000

" 952.— 1816.—G.J.

7.000

" 953.— 1817.—G.J.

7.000

" 954.— 1818.—G.J.

15.000

" 955.— 1819.—G.J.

15.000

" 956.— 1820.—G.J.

7.000

" 957.— 1824.—A.J.

8.000

" 958.— 1826.—A.J.

8.000

" 959.— 1828.—A.J.

7.000

" 960.— 1830.—A.J.

6.000

" 961.— 1831.—A.J.

6.000

" 962.— 1832.—A.J.

6.000

" 963.— 1833.—A.J.

7.000

" 964.— 1833.—J.I.

6.000

CECA DE SEVILLA



Tipo 238

Núm. 965.— 1831.—J.B.

3.500

" 966.— 1832.—J.B.

3.500

" 967.— 1833.—J.B.

3.500

CECA DE CARACAS



Tipo 239

Núm. 968.— 1817.—B.S.

12.000

" 969.— 1818.—B.S.

8.000

" 970.— 1819.—B.S.

8.000

" 971.— 1820.—B.S.

8.000

" 972.— 1821.—B.S.

8.000

FERNANDO VII

PLATA-REAL DE A 1

CECA DE CUZCO



Tipo 240

Núm. 973.— 1824.—T.

Estimación

7.000

CECA DE CHIAPA



Tipo 241

Núm. 974.— Proclamación con valor

8.000

CECA DE DURANGO



Tipo 242

Núm. 975.— 1813.—R.M.

25.000

" 976.— 1814.—M.Z.

25.000

" 977.— 1816.—M.Z.

25.000

CECA DE GUADALAJARA



Tipo 243

Núm. 978.— 1813.—M.R.

20.000

" 979.— 1814.—M.R.

15.000

" 980.— 1815.—M.R.

16.000

CECA DE GUATEMALA



a)

Tipo 244

b)

Estimación

Núm. 981.— 1808.—Procl. con valor.— FER-
DIN.—a)

10.000

" 982.— 1808.—Procl. con valor.— FER-
NANDO.—b)

10.000



Tipo 245

Núm. 983.— 1808.—M.

4.500

" 984.— 1809.—M.

4.500

" 985.— 1810.—M.

4.500



a)

Tipo 246

b)

Núm. 986.— 1808.—M.—a)

8.000

" 987.— 1811.—M.—a)

4.500

" 988.— 1812.—M.—a)

4.500

" 989.— 1813.—M.—b)

4.500

" 990.— 1814.—M.—b)

4.500

" 991.— 1815.—M.—b)

4.500

" 992.— 1816.—M.—b)

4.500

" 993.— 1817.—M.—b)

4.500

" 994.— 1818.—M.—b)

4.500

" 995.— 1819.—M.—b)

4.500

" 996.— 1820.—M.—b)

4.500

" 997.— 1821.—M.—b)

4.500

FERNANDO VII

PLATA-REAL DE A 1

CECA DE LEON DE NICARAGUA



Tipo 247

Núm. 998.— 1808.—Proc. con valor 20.000

CECA DE LIMA



Tipo 248

Núm. 999.— 1808.—J.P. 6.500
 " 1000.— 1809.—J.P. 6.500
 " 1001.— 1810.—J.P. 6.500
 " 1002.— 1811.—J.P. 6.500



Tipo 249

Núm. 1003.— 1811.—J.P. 8.000
 " 1004.— 1812.—J.P. 3.500
 " 1005.— 1813.—J.P. 3.500
 " 1006.— 1814.—J.P. 3.500
 " 1007.— 1815.—J.P. 3.500
 " 1008.— 1816.—J.P. 3.500
 " 1009.— 1817.—J.P. 3.500
 " 1010.— 1818.—J.P. 3.500
 " 1011.— 1819.—J.P. 3.500
 " 1012.— 1820.—J.P. 3.500
 " 1013.— 1821.—J.P. 3.500
 " 1014.— 1823.—J.P. 5.000

CECA DE MENDOZA (Argentina)



Tipo 250

Núm. 1015.— 1823 18.000

CECA DE MEXICO



Tipo 251

	Estimación
Núm. 1016.— 1808.—T.H.	4.500
" 1017.— 1809.—T.H.	2.000
" 1018.— 1810.—T.H.	2.000
" 1019.— 1810.—H.J.	2.000
" 1020.— 1811.—T.H.	4.500
" 1021.— 1811.—H.J.	2.000
" 1022.— 1812.—H.J.	2.000
" 1023.— 1812.—J.J.	4.500
" 1024.— 1813.—H.J.	2.000
" 1025.— 1813.—J.J.	2.500
" 1026.— 1814.—H.J.	9.000
" 1027.— 1814.—J.J.	9.000



Tipo 252

Núm. 1028.— 1814.—J.J.	3.500
" 1029.— 1815.—H.J.	3.500
" 1030.— 1815.—J.J.	2.000
" 1031.— 1816.—H.J.	2.500
" 1032.— 1816.—J.J.	2.000
" 1033.— 1817.—J.J.	2.000
" 1034.— 1818.—J.J.	2.000
" 1035.— 1819.—J.J.	2.000
" 1036.— 1820.—J.J.	2.000
" 1037.— 1821.—J.J.	2.000

ACUÑACIONES DE MORELOS



a.)

Tipo 253

b.)

Núm. 1038.— 1811.—Cobre b.)	7.500
" 1039.— 1812.—Cobre b.)	4.000
" 1040.— 1813.—Plata a.)	15.000
" 1041.— 1813.—Cobre b.)	4.000

FERNANDO VII

PLATA-REAL DE A 1

CECA DE OAXACA



Tipo 254

Núm. 1042.— 1812

Estimación
100.000



Tipo 255

Núm. 1043.— 1814

85.000

CECA DE POPAYAN



Tipo 256

Núm. 1044.— 1810.—J.F.	8.000
" 1045.— 1813.—J.F.	8.000
" 1046.— 1820.—F.M.	8.000
" 1047.— 1822.—F.M.	9.000

CECA DE POTOSI



Tipo 257

Núm. 1048.— 1813.—P.J.	6.000
" 1049.— 1816.—P.J.	2.800
" 1050.— 1817.—P.J.	2.800
" 1051.— 1818.—P.J.	2.800
" 1052.— 1819.—P.J.	2.800
" 1053.— 1820.—P.J.	2.800
" 1054.— 1821.—P.J.	2.800
" 1055.— 1822.—P.J.	2.800
" 1056.— 1823.—P.J.	2.800
" 1057.— 1824.—P.J.	2.800
" 1958.— 1825.—J.L.	2.800

CECA DE QUESALTENANGO



Tipo 258

Núm. 1059.— 1808.—Procl. con valor 10.000

Estimación

CECA DE LA RIOXA (Argentina)



Tipo 259

Núm. 1060.— 1822 25.000

CECA DE SANTA ANA LA GRANDE



Tipo 260

Núm. 1061.— 1808.—Procl. con valor 15.000

CECA DE SANTA FE



Tipo 261

Núm. 1062.— 1810.—J.F.	5.500
" 1063.— 1810.—J.J.	8.500
" 1064.— 1812.—J.F.	5.500
" 1065.— 1816.—F.J.	5.500
" 1066.— 1817.—F.J.	5.500
" 1067.— 1818.—F.J.	5.500
" 1068.— 1819.—F.J.	5.500
" 1069.— 1819.—F.J.—J de ensay. al revés	5.500
" 1070.— 1820.—F.J.	6.500

FERNANDO VII

PLATA-REAL DE A 1

CECA DE SANTIAGO



Tipo 262

Núm. 1071.— 1808.—F.J.	3.000
" 1072.— 1809.—F.J.	3.000
" 1073.— 1810.—F.J.	3.000
" 1074.— 1811.—F.J.	3.000
" 1075.— 1812.—F.J.	3.000
" 1076.— 1813.—F.J.	3.000
" 1077.— 1814.—F.J.	3.000
" 1078.— 1815.—F.J.	3.000
" 1079.— 1816.—F.J.	3.000
" 1080.— 1817.—F.J.	3.000

CECA DE SANTO DOMINGO



Tipo 263

Núm. 1081.— s/f.	75.000
------------------	--------

CECA DE VALDIVIA



Tipo 264

Núm. 1082.— 1822	130.000
------------------	---------

CECA DE SOMBRERETE DE VARGAS



Tipo 265

Núm. 1083.— 1811	40.000
" 1084.— 1812	35.000

CECA DE TIERRAS CALIENTES

Tipo 266

ANVERSO.—Valor y fecha.
REVERSO.—T.C.—Sud.

(Similar a tipo 221)

Núm. 1085.— 1813.—Cobre	45.000
-------------------------	--------

CECA DE TLALPUJAHUA



Tipo 267

Núm. 1086.— 1812	30.000
" 1087.— 1813	40.000

CECA DE ZACATECAS



Tipo 268

Núm. 1088.— 1810.—Cuartel 1 y 4 con flores	12.000
" 1089.— 1811.—Cuartel 1 y 4 con flores	9.000
" 1090.— 1811.—Cuarteles normales	8.000



a) Tipo 269

b)

Núm. 1091.— 1811.—a)	23.000
" 1092.— 1812.—a)	15.000
" 1093.— 1813.—F.P.—b)	8.500
" 1094.— 1813.—A.G.—b)	17.000
" 1095.— 1814.—A.G.—b)	6.500
" 1096.— 1815.—A.G.—b)	6.500
" 1097.— 1816.—A.G.—b)	4.500
" 1098.— 1817.—A.G.—b)	4.500
" 1099.— 1818.—A.G.—b)	4.500
" 1100.— 1819.—A.G.—b)	4.500

FERNANDO VII
PLATA-REAL DE A 1

CECA DE ZACATECAS (Continuación)



Tipo 270

	Estimación
Núm. 1101.— 1820.—A.G.	3.000
'' 1102.— 1820.—R.G.	4.200
'' 1103.— 1821.—A.G.	3.000
'' 1104.— 1821.—R.G.	3.000
'' 1105.— 1821.—A.Z.	3.000
'' 1106.— 1822.—R.G.	3.000
'' 1107.— 1822.—A.Z.	7.000
'' 1108.— 1822.—A.G.	5.000

CECA DE ZACATLAN



Tipo 271

Núm. 1109.— 1813.—Cobre	60.000
-------------------------	--------

FERNANDO VII

PLATA-MEDIO REAL

CECA DE CADIZ



Tipo 272

Núm. 1110.— 1814.—C.J.

Estimación

5.500

CECA DE CATALUÑA



Tipo 273

Núm. 1111.— 1812.—S.F.

9.000

" 1112.— 1813.—S.F.

13.000

" 1113.— 1814.—S.F.

17.000

CECA DE MADRID



Tipo 274

Núm. 1114.— 1813.—I.J.

9.000

" 1115.— 1814.—G.J.

8.000



Tipo 275

Núm. 1116.— 1814.—G.J.

5.000

" 1117.— 1815.—G.J.

3.500

" 1118.— 1816.—G.J.

3.500

" 1119.— 1817.—G.J.

3.500

" 1120.— 1818.—G.J.

3.500

" 1121.— 1819.—G.J.

3.500

" 1122.— 1820.—G.J.

3.500

" 1123.— 1824.—A.J.

3.500

" 1124.— 1826.—A.J.

3.500

" 1125.— 1828.—A.J.

3.500

" 1126.— 1830.—A.J.

3.500

" 1127.— 1831.—A.J.

3.500

" 1128.— 1832.—A.J.

3.500

" 1129.— 1833.—A.J.

5.000

" 1130.— 1833.—J.I.

8.500

CECA DE SEVILLA



Tipo 276

Núm. 1131.— 1831.—J.B.

Estimación

3.500

" 1132.— 1832.—J.B.

3.500

CECA DE CARTAGENA DE INDIAS



Tipo 277

Núm. 1133.— 1812.—(Cobre)

15.000

" 1134.— 1813.—(Cobre)

20.000

CECA DE DURANGO

ANVERSO.—Busto y fecha.
REVERSO.—Escudo y ceca.

(Similar a tipo 162)

Tipo 278

Núm. 1135.— 1812.—R.M.

35.000

" 1136.— 1813.—R.M.

25.000

" 1137.— 1813.—M.Z.

25.000

CECA DE GUADALAJARA



Tipo 279

Núm. 1138.— 1812.—M.R.

20.000

" 1139.— 1813.—M.R.

23.000

" 1140.— 1814.—M.R.

20.000

" 1141.— 1815.—M.R.

20.000

FERNANDO VII

PLATA-MEDIO REAL

CECA DE GUATEMALA



Tipo 280

Núm. 1142.— 1808.—M.	5.000
" 1143.— 1809.—M.	5.000
" 1144.— 1810.—M.	5.000
" 1145.— 1811.—M.	8.000



Tipo 281

Núm. 1146.— 1808.—M.	12.000
" 1147.— 1811.—M.	3.000
" 1148.— 1812.—M.	3.000
" 1149.— 1813.—M.	3.000
" 1150.— 1814.—M.	3.000
" 1151.— 1815.—M.	3.000
" 1152.— 1816.—M.	3.000
" 1153.— 1817.—M.	3.000
" 1154.— 1818.—M.	3.000
" 1155.— 1819.—M.	3.000
" 1156.— 1820.—M.	3.000
" 1157.— 1821.—M.	3.000

CECA DE GUAYANA



Tipo 282

Núm. 1158.— 1813.—Cobre.—De gran tamaño	25.000
" 1159.— 1814.—Cobre	8.000
" 1160.— 1815.—Cobre	7.000
" 1161.— 1816.—Cobre	6.500
" 1162.— 1817.—Cobre	6.500

CECA DE LIMA



Tipo 283

Núm. 1163.— 1808.—J.P.	6.000
" 1164.— 1809.—J.P.	6.000
" 1165.— 1810.—J.P.	7.000
" 1166.— 1811.—J.P.	6.000



a) Tipo 284 b)

Núm. 1167.— 1811.—J.P.—a)	5.000
" 1168.— 1812.—J.P.—a)	3.000
" 1169.— 1813.—J.P.—a)	3.000
" 1170.— 1814.—J.P.—b)	3.000
" 1171.— 1815.—J.P.—b)	3.000
" 1172.— 1816.—J.P.—b)	3.000
" 1173.— 1817.—J.P.—b)	3.000
" 1174.— 1818.—J.P.—b)	3.000
" 1175.— 1819.—J.P.—b)	3.000
" 1176.— 1820.—J.P.—b)	3.000
" 1177.— 1821.—J.P.—b)	3.000

CECA DE MARGARITA



Tipo 285
(Cobre)

Núm. 1178.— (1810-1813)	45.000
-------------------------	--------

CECA DE MEXICO



Tipo 286

Núm. 1179.— 1808.—T.H.	2.000
" 1180.— 1809.—T.H.	2.000
" 1181.— 1810.—T.H.	2.000
" 1182.— 1810.—H.J.	2.000
" 1183.— 1811.—H.J.	2.000
" 1184.— 1811.—T.H.	10.000
" 1185.— 1812.—H.J.	2.000
" 1186.— 1812.—J.J.	6.000
" 1187.— 1813.—H.J.	2.000
" 1188.— 1813.—J.J.	2.000
" 1189.— 1814.—J.J.	2.000

FERNANDO VII

PLATA-MEDIO REAL

CECA DE MEXICO (Continuación)



Tipo 287

	Estimación
Núm. 1190.— 1814.—J.J.	7.000
“ 1191.— 1815.—J.J.	2.500
“ 1192.— 1816.—J.J.	2.500
“ 1193.— 1817.—J.J.	2.500
“ 1194.— 1818.—J.J.	2.500
“ 1195.— 1819.—J.J.	2.500
“ 1196.— 1820.—J.J.	2.500
“ 1197.— 1821.—J.J.	2.500

ACUÑACIONES DE MORELOS



AE

Tipo 288

AR

Núm. 1198.— 1812.—Cobre	5.000
“ 1199.— 1813.—Plata	80.000
“ 1200.— 1813.—Cobre	5.000
“ 1201.— 1814.—Cobre	10.000

CECA DE NUEVA GALICIA



Tipo 288 a.)

Núm. 1201a.— 1813.—Cobre	40.000
--------------------------	--------

CECA DE OAXACA



Tipo 289

Núm. 1202.— 1812	20.000
“ 1203.— 1813	24.000

CECA DE POPAYAN



Tipo 290

	Estimación
Núm. 1204.— 1810.—J.F.	7.000
“ 1205.— 1819.—M.F.	8.000

CECA DE POTOSI



Tipo 291

Núm. 1206.— 1816.—P.J.	3.000
“ 1207.— 1817.—P.J.	3.000
“ 1208.— 1818.—P.J.	3.000
“ 1209.— 1819.—P.J.	2.500
“ 1210.— 1820.—P.J.	2.500
“ 1211.— 1821.—P.J.	2.500
“ 1212.— 1822.—P.J.	2.500
“ 1213.— 1823.—P.J.	2.500
“ 1214.— 1823.—J.L.	4.000
“ 1215.— 1824.—P.J.	2.500
“ 1216.— 1825.—P.J.	6.000
“ 1217.— 1825.—J.L.	6.000

CECA DE SAN ANTONIO DE BEXAR (Texas)



Tipo 291 a.)

J.A.G. (Juan Antonio Garza)

Núm. 1217a.— 1818.—Cobre	40.000
--------------------------	--------

FERNANDO VII

PLATA-MEDIO REAL

CECA DE SANTA FE



Tipo 292

Núm. 1218.— 1810.—J.J.	9.000
" 1219.— 1810.—J.F.	13.000
" 1220.— 1812.—J.F.	10.000
" 1221.— 1816.—F.J.	10.000
" 1222.— 1818.—F.J.	10.000

CECA DE SANTIAGO



Tipo 293

Núm. 1223.— 1808.—F.J.	3.000
" 1224.— 1809.—F.J.	3.000
" 1225.— 1810.—F.J.	3.000
" 1226.— 1811.—F.J.	3.000
" 1227.— 1812.—F.J.	3.000
" 1228.— 1813.—F.J.	3.000
" 1229.— 1814.—F.J.	3.000
" 1230.— 1815.—F.J.	3.000
" 1231.— 1816.—F.J.	3.000
" 1232.— 1817.—F.J.	3.000
" 1233.— 1817.—F.D.	8.000

CECA DE SOMBRERETE DE VARGAS



Tipo 294

Núm. 1234.— 1811	30.000
" 1235.— 1812	25.000

CECA DE TIERRAS CALIENTES



Tipo 295

Núm. 1236.— 1813.—Cobre	30.000
-------------------------	--------

CECA DE TLALPUJAHUA



Tipo 296

	Estimación	
Núm. 1237.— 1812	20.000	
" 1238.— 1813	20.000	
" 1239.— 1814.—Cobre	23.000	

CECA DE ZACATECAS



Tipo 297

Núm. 1240.— 1810	30.000
" 1241.— 1811.—Cuartel. 1 y 4 con flores	25.000
" 1242.— 1811.—Cuarteles normales	18.000



Tipo 298

Núm. 1243.— 1811	10.000
" 1244.— 1812	10.000
" 1245.— 1813.—F.P.	4.000
" 1246.— 1813.—A.G.	7.000
" 1247.— 1814.—A.G.	4.000
" 1248.— 1815.—A.G.	4.000
" 1249.— 1816.—A.G.	3.000
" 1250.— 1816.—M.A.G.	15.000
" 1251.— 1817.—A.G.	3.000
" 1252.— 1818.—A.G.	3.000
" 1253.— 1818.—M.A.G.	18.000
" 1254.— 1819.—AG	8.000

FERNANDO VII
PLATA-MEDIO REAL

CECA DE ZACATECAS (Continuación)



Tipo 299

	Estimación
Núm. 1255.— 1819.—A.G.	3.000
" 1256.— 1820.—A.G.	3.000
" 1257.— 1820.—R.G.	3.000
" 1258.— 1821.—A.G.	3.000
" 1259.— 1821.—R.G.	3.000

CECA DE ZACATLAN

(Similar al tipo 271)

Tipo 299 a.)

Núm. 1259a.— 1813.—Cobre

Estimación

30.000

FERNANDO VII

PLATA-UN CUARTO DE REAL

CECA DE GUATEMALA



Tipo 300

	Estimación
Núm. 1260.— 1808	3.500
" 1261.— 1809	3.500
" 1262.— 1810	3.500
" 1263.— 1811	3.500
" 1264.— 1812	3.500
" 1265.— 1813	3.500
" 1266.— 1814	3.500
" 1267.— 1815	3.500
" 1268.— 1816	3.500
" 1269.— 1817	3.500
" 1270.— 1818	3.500
" 1271.— 1819	3.500
" 1272.— 1820	3.000
" 1273.— 1821	3.000

CECA DE GUAYANA



Tipo 301
(Cobre)

Núm. 1274.— 1815	35.000
------------------	--------

CECA DE LIMA



Tipo 302

Núm. 1275.— 1809	4.500
" 1276.— 1810	3.000
" 1277.— 1811	3.000
" 1278.— 1812	3.000
" 1279.— 1813	3.000
" 1280.— 1814	3.000
" 1281.— 1815	3.000
" 1282.— 1816	3.000
" 1283.— 1817	3.000
" 1284.— 1818	3.000
" 1285.— 1819	3.000
" 1286.— 1820	3.000
" 1287.— 1821	3.000
" 1288.— 1823	3.500

Nota: Año 1808, ver Carlos IV.

CECA DE MEXICO



Tipo 303

	Estimación
Núm. 1289.— 1809	3.500
" 1290.— 1810	3.500
" 1291.— 1811	3.500
" 1292.— 1812	3.500
" 1293.— 1813	3.500
" 1294.— 1814	3.500
" 1295.— 1815	3.500
" 1296.— 1816	3.500

Nota: Año 1808, ver Carlos IV.

CECA DE POPAYAN



Tipo 304

Núm. 1297.— 1816	5.000
------------------	-------

CECA DE POTOSI



Tipo 305

Núm. 1298.— 1809	30.000
------------------	--------

FERNANDO VII
PLATA-UN CUARTO DE REAL

CECA DE "LA RIOXA" (ARGENTINA)



a)

b)

Tipo 306

Estimación

Núm. 1299.— s/f. y sin marca de ceca.—a)	3.000
" 1300.— s/f. y sin marca de ceca.—b)	3.000

CECA DE SANTA FE



Tipo 307

Núm. 1301.— 1809	4.000
" 1302.— 1810	4.000
" 1303.— 1811	4.000
" 1304.— 1812	4.000
" 1305.— 1813	4.000
" 1306.— 1814	4.000
" 1307.— 1815	4.000
" 1308.— 1816	4.000
" 1309.— 1817	4.000
" 1310.— 1818	4.000
" 1311.— 1819	4.000

Nota: Año 1808, ver Carlos IV.

CECA DE SANTIAGO



Tipo 308

Estimación

Núm. 1313.— 1810	3.500
" 1314.— 1811	5.000
" 1315.— 1812	3.500
" 1316.— 1813	3.500
" 1317.— 1814	3.500
" 1318.— 1815	3.500
" 1319.— 1816	3.500
" 1320.— 1817	2.000
" 1321.— 1818	6.000

Nota: Año 1808, ver Carlos IV.

FERNANDO VII

COBRE

CECA DE BARCELONA

VI QUARTOS



Tipo 309

Estimación

Núm. 1322.— 1810	3.000
" 1323.— 1811	4.000
" 1324.— 1812	2.000
" 1325.— 1813	18.000
" 1326.— 1814	3.000



Tipo 310

Núm. 1327.— 1823 (Barcelona)	3.000
------------------------------	-------

III QUARTOS



Tipo 311

Núm. 1328.— 1810	2.300
" 1329.— 1811	1.800
" 1330.— 1812	1.800
" 1331.— 1813 (3 recto)	1.500
" 1331a.— 1813 (3 curvo)	1.500
" 1332.— 1814	1.800



Tipo 312

Núm. 1333.— 1823 (Barcelona)	2.300
------------------------------	-------

CECA DE BARCELONA (Continuación)

II QUARTOS



Tipo 313

Estimación

Núm. 1334.— 1813	2.000
" 1335.— 1814	6.000

QUARTO Y MEDIO



Tipo 314

Núm. 1336.— 1811	1.000
" 1337.— 1812	6.000
" 1338.— 1813	2.500

QUARTO



a)

Tipo 315

b)

Núm. 1339.— 1813.—a)	2.000
" 1340.— 1813.—b).—La palabra QUARTO dentro de orla.	2.500

OCHAVO



Tipo 316

Núm. 1341.— 1813.—3 recto	3.000
" 1342.— 1813.—3 curvo	3.000

FERNANDO VII

COBRE

CECA DE JUBIA

8 MARAVEDIS



Tipo 317

Estimación

Núm.	Estimación
1343.— 1811	30.000
" 1344.— 1812	1.500
" 1345.— 1813	1.500
" 1346.— 1814	1.500
" 1347.— 1815	1.500
" 1348.— 1815 (Error: HEX)	7.000
" 1349.— 1816	1.500
" 1350.— 1817	1.500

CECA DE JUBIA (Continuación)



Tipo 320

Estimación

Núm.	Estimación
1359.— 1823	2.000
" 1360.— 1824	2.000
" 1361.— 1825	2.000
" 1362.— 1826	2.000
" 1363.— 1827	2.000

4 MARAVEDIS



Tipo 318

Núm.	Estimación
1351.— 1817	3.000
" 1352.— 1818	2.000
" 1353.— 1819	1.500
" 1354.— 1820	1.500
" 1355.— 1821	1.500



Tipo 321

Núm.	Estimación
1364.— 1812	2.000
" 1365.— 1813	2.000
" 1366.— 1814	2.000
" 1367.— 1815	3.000
" 1368.— 1816	2.000
" 1369.— 1817	2.500



Tipo 319

Núm.	Estimación
1356.— 1822	2.500
" 1357.— 1823	15.000
" 1358.— 1823.—Sin valor 8-M en anverso	7.000



Tipo 322

Núm.	Estimación
1370.— 1817	2.000
" 1371.— 1818	5.000
" 1372.— 1819	2.000
" 1373.— 1820	2.000

FERNANDO VII

COBRÉ

CECA DE JUBIA (Continuación)



Tipo 323

Núm. 1374.— 1824	2.500
" 1375.— 1825	3.000
" 1376.— 1826	4.000
" 1377.— 1827	4.000

2 MARAVEDIS



Tipo 324

Núm. 1378.— 1812	8.000
" 1379.— 1813	2.000
" 1380.— 1814	2.000
" 1381.— 1815	2.000
" 1382.— 1816	2.000
" 1383.— 1817	2.000



Tipo 325

Núm. 1384.— 1817	1.000
" 1385.— 1818	1.000
" 1386.— 1819	1.000
" 1387.— 1820	1.000
" 1388.— 1821	6.000



Tipo 326

Núm. 1389.— 1824	1.800
" 1390.— 1826	1.800
" 1391.— 1827	1.800

CECA DE JUBIA (Continuación)

1 MARAVEDI



Tipo 327

Núm. 1392.— 1824	5.500
------------------	-------

Estimación

CECA DE MADRID

8 MARAVEDIS

Se cita en "Fontecha" una pieza de 8 maravedís, similar a la del tipo 319, con M coronada en vez de J, del año 1822, de la cual no hemos podido encontrar fotografía.

CECA DE PALMA DE MALLORCA

12 DINEROS



Tipo 328

Núm. 1393.— 1808	80.000
------------------	--------



Tipo 329

Núm. 1394.— 1811	16.000
" 1395.— 1812	1.500

FERNANDO VII

COBRE

CECA DE PAMPLONA

8 MARAVEDIS



Tipo 330

Estimación

Núm. 1396.— 1823

4.500

6 MARAVEDIS



Tipo 331

Núm. 1397.— 1818

40.000



Tipo 332

Núm. 1398.— 1819.—Nombre del Rey
FERDINANDUS

20.000

CECA DE PAMPLONA (Continuación)



Tipo 333

Estimación

Núm. 1399.— 1819.—Nombre del Rey FERDIN 20.000
" 1400.— 1820.—Nombre del Rey FERDIN 20.000

3 MARAVEDIS



Tipo 334

Núm. 1401.— 1818

15.000



Tipo 335

Núm. 1402.— 1819.—Nombre del Rey
FERDINANDUS

12.000



Tipo 336

Núm. 1403.— 1819.—Nombre del Rey FERDIN 9.000
" 1404.— 1820.—Nombre del Rey FERDIN 8.000

FERNANDO VII

COBRE

CECA DE PAMPLONA (Continuación)



Tipo 337

Núm. 1405.— 1825
" 1406.— 1826

Estimación
7.000
6.000



Tipo 338

Núm. 1407.— 1829
" 1408.— 1830
" 1409.— 1831
" 1410.— 1833

2.500
3.000
2.000
2.000

1 MARAVEDI



Tipo 339

Núm. 1411.— 1818

18.000



Tipo 340

Núm. 1412.— 1819.—Nombre del Rey
FERDINANDUS

15.000

CECA DE PAMPLONA (Continuación)



Tipo 341

Núm. 1413.— 1819.—Nombre del Rey FERDIN 10.000
" 1414.— 1820.—Nombre del Rey FERDIN 2.500

Estimación



Tipo 342

Núm. 1415.— 1825
" 1416.— 1826

3.000
3.000



Tipo 343

Núm. 1417.— 1829
" 1418.— 1830
" 1419.— 1831
" 1420.— 1832
" 1421.— 1833

3.000
3.000
3.000
5.000
3.000

MEDIO MARAVEDI



Tipo 344

Núm. 1422.— 1818

12.000

FERNANDO VII

COBRE

CECA DE PAMPLONA (Continuación)



Tipo 345

Núm. 1423.— 1818

Estimación

8.000



Tipo 346

Núm. 1424.— 1832

Estimación

13.000

Nota: Del tipo 346, con fecha 1831 y 1381 son falsificaciones modernas.

CECA DE SEGOVIA

8 MARAVEDIS



Tipo 347

Núm. 1425.— 1815	1.500
" 1426.— 1816	1.500
" 1427.— 1817	1.500
" 1428.— 1818	1.500
" 1429.— 1819	1.500
" 1430.— 1820	1.500
" 1430a.— 1820 (canto estriado)	6.000
" 1431.— 0281 (error)	21.000
" 1432.— 1821	5.000
" 1432a.— 1821.—(21/20)	5.500
" 1433.— 1822	4.000
" 1434.— 1823	4.000
" 1435.— 1824	1.500
" 1436.— 1824 (HSIP)	7.000
" 1437.— 1825	1.500
" 1438.— 1826	1.500
" 1439.— 1827	1.500
" 1439a.— 1827.—(27/26)	2.000
" 1440.— 1828	5.000
" 1441.— 1829	1.500
" 1441a.— 1829.—(29/27)	2.000
" 1442.— 1830	1.500
" 1442a.— 1830.—(30/27)	2.000
" 1443.— 1831	1.500
" 1444.— 1832	1.500
" 1445.— 1833	1.500
" 1446.— 1833 (HIJP)	9.000

Nota: Existen cuatro variantes del busto del tipo 347.

CECA DE SEGOVIA (Continuación)



Tipo 348

Núm. 1447.— 1822

Estimación

3.000

" 1448.— 1823

3.000



Tipo 349

Núm. 1449.— 1823

Estimación

2.500

Nota: Este tipo existe con canto estriado y con cordoncillo.

4 MARAVEDIS



Tipo 350

Núm. 1450.— 1816	2.000
" 1451.— 1817	3.000
" 1452.— 1818	2.000
" 1453.— 1819	4.000
" 1454.— 1820	2.000
" 1455.— 1824	7.000
" 1456.— 1825	2.000
" 1457.— 1826	1.500
" 1458.— 1827	1.500
" 1459.— 1828	1.500
" 1460.— 1829	1.500
" 1461.— 1830	1.500
" 1461a.— 1830.—(30/29)	1.500
" 1462.— 1831	3.500
" 1463.— 1832	1.500
" 1464.— 1833	1.500

FERNANDO VII

COBRE

CECA DE SEGOVIA (Continuación)

2 MARAVEDIS



Tipo 351

	Estimación
Núm. 1465.— 1816	2.000
" 1466.— 1817	2.000
" 1467.— 1818	1.500
" 1468.— 1819	1.500
" 1469.— 1820	1.500
" 1470.— 1824	700
" 1471.— 1825	700
" 1472.— 1825 (HSIP)	3.000
" 1473.— 1826	700
" 1474.— 1827	700
" 1475.— 1828	700
" 1476.— 1829	700
" 1477.— 1830	700
" 1478.— 1830 (HSIP)	3.000
" 1479.— 1831	700
" 1480.— 1832	700
" 1481.— 1832.—Error FERDIN IIV	2.500
" 1482.— 1833	700

FERNANDO VII

COBRE

CECA DE CARACAS

1 OCTAVO



Tipo 352

	Estimación
Núm. 1483.— 1814	30.000
“ 1484.— 1818	20.000

1 CUARTO



Tipo 353

Núm. 1485.— 1813	10.000
“ 1486.— 1814	8.000
“ 1487.— 1816	7.000
“ 1488.— 1817	7.000
“ 1489.— 1818	6.000
“ 1490.— 1821	7.000

CECA DE DURANGO

1 OCTAVO



Tipo 354

Núm. 1491.— 1812	9.000
“ 1492.— 1813	9.000
“ 1493.— 1814	9.000
“ 1494.— 1815	8.000
“ 1495.— 1816	8.000
“ 1496.— 1817	8.000
“ 1497.— 1818	8.000

FERNANDO VII

COBRE

CECA DE MANILA



a.)



b.)

Tipo 355

Estimación

Núm. 1498.— 4 Quartos.—1834.—M.R.—a)	40.000
" 1499.— 2 Quartos.—1834.—M.R.—a)	30.000
" 1500.— 1 Quartos.—1834.—M.R.—b)	10.000

I QUARTO



Tipo 356

Núm. 1501.— 1817	9.000
" 1502.— 1818	14.000
" 1503.— 1819	14.000
" 1504.— 1820	14.000
" 1505.— 1821	14.000
" 1506.— 1822	9.000
" 1507.— 1823	14.000
" 1508.— 1824	14.000
" 1509.— 1826	7.000
" 1510.— 1827	6.000
" 1511.— 1828	6.000
" 1512.— 1828.—Cuarteles cambiados	7.000
" 1513.— 1828.—León a la izquierda	7.000
" 1514.— 1829	5.000
" 1515.— 1829.—Cuarteles cambiados	6.000
" 1516.— 1830	6.000

Nota: Existen muchas variantes de estos años, con letras y números invertidos, falta de alguna letra, etc.

CECA DE MANILA (Continuación)



Tipo 357

Núm. 1517.— 1822.—FR	20.000
" 1518.— 1823.—FR	12.000

Estimación

I OCTAVO



Tipo 358

Núm. 1519.— 1820	23.000
" 1520.— 1829	19.000
" 1521.— 1830	24.000

CECA DE MARACAIBO

OCHAVO



Tipo 359

Núm. 1522.— 1813	15.000
------------------	--------

Estimación

CECA DE MEXICO

2 CUARTOS



Tipo 360

Núm. 1523.— 1814	4.500
" 1524.— 1815	4.500
" 1525.— 1816	4.500
" 1526.— 1818	7.500
" 1527.— 1821	5.000

FERNANDO VII

COBRE

CECA DE MEXICO (Continuación)

1 CUARTO



Tipo 361

Núm. 1528.— 1814
" 1529.— 1815

Estimación
4.500
4.500

1 OCTAVO



Tipo 362

Núm. 1530.— 1814
" 1531.— 1815

5.000
7.000

CECA DE NUEVA REINO (Nicaragua)

1 OCTAVO



Tipo 363

Núm. 1532.— (1810-1813)

35.000

CECA DE NUEVA VIZCAYA

1 OCTAVO



Tipo 364

Núm. 1533.— 1822
" 1534.— 1823

15.000
20.000

CECA DE SANTA MARTA

1 CUARTO



a.)

Tipo 365

b.)

Núm. 1535.— 1813.—a)
" 1536.— 1818.—a)
" 1537.— 1820.—b)

20.000
17.000
12.000

CECA DE SANTO DOMINGO

2 CUARTOS



Tipo 366

Núm. 1538.— s/f.

Estimación

35.000

1 CUARTO



Tipo 367

Núm. 1539.— s/f.

18.000



Tipo 368

Núm. 1540.— s/f.

13.000



Tipo 369

Núm. 1541.— s/f.

13.000

CECA DE TEGUCIGALPA

1 CUARTO



Tipo 370

Núm. 1542.— s/f.

30.000

ISABEL II

(1833-1868)

ISABEL II

ORO

DOBLON DE 100 REALES

100 REALES

CECA DE BARCELONA



Tipo 1

Núm. 1.— 1850.—S.M.
" 2.— 1851.—S.M.

Estimación
250.000
500.000

CECA DE BARCELONA



Tipo 4

Núm. 7.— 1854
" 8.— 1855

Estimación
45.000
35.000

CECA DE MADRID



Tipo 2

Núm. 3.— 1850.—D.G.
" 4.— 1850.—C.L.
" 5.— 1851.—C.L.

3.250.000
30.000
125.000



Tipo 5

Núm. 9.— 1856
" 10.— 1857
" 11.— 1858
" 12.— 1859
" 13.— 1860
" 14.— 1861
" 15.— 1862

225.000
35.000
50.000
30.000
25.000
175.000
45.000

CECA DE SEVILLA



Tipo 3

Núm. 6.— 1850.—R.D.

300.000

CECA DE MADRID



Tipo 6

Núm. 16.— 1851
" 17.— 1852
" 18.— 1854
" 19.— 1855

600.000
500.000
45.000
40.000

ISABEL II
ORO
100 REALES

CECA DE MADRID (Continuación)



Tipo 7

Núm. 20.— 1855.—Prueba no adoptada

Estimación

3.500.000



Tipo 8

Núm. 21.— 1856
" 22.— 1857
" 23.— 1858
" 24.— 1859
" 25.— 1860
" 26.— 1861
" 27.— 1862

28.000
125.000
60.000
32.000
25.000
25.000
25.000



Tipo 9

Núm. 28.— 1863
" 29.— 1864

28.000
25.000

CECA DE SEVILLA



Tipo 10

Núm. 30.— 1851
" 31.— 1852 (2/1)
" 32.— 1854
" 33.— 1855

Estimación

600.000
600.000
40.000
27.000



Tipo 11

Núm. 34.— 1856
" 35.— 1857
" 36.— 1858
" 37.— 1859
" 38.— 1860
" 39.— 1861
" 40.— 1862

300.000
27.000
55.000
25.000
25.000
25.000
25.000



Tipo 12

Núm. 41.— 1863
" 42.— 1864

100.000
150.000

ISABEL II
ORO
10 ESCUDOS

CECA DE MADRID



Tipo 13

	Estimación
Núm. 43.— 1865	30.000
" 44.— 1866	80.000
" 45.— 1867	40.000
" 46.— 1868.—En estrellas 18-68	23.000
" 47.— 1868.—En estrellas 18-73	26.000

Nota: El núm. 47 no fue acuñado durante este reinado, pero se incluye aquí por llevar su busto y leyenda. Ver Primera República.

CECA DE SEVILLA



Tipo 14

Núm. 48.— 1866 (Fecha sobre 1865)	650.000
-----------------------------------	---------

ISABEL II
ORO
80 REALES

CECA DE BARCELONA



Tipo 15

Núm. 49.— 1836.—P.S.

Estimación

400.000



Tipo 16

Núm. 50.— 1837.—P.S.—Constitución

100.000

" 51.— 1838.—P.S.—Constitución

43.000



a)

b)

c)



d)

e)

f)



Tipo 17



Tipo 17 a).

Núm. 52.— 1838.—P.S.—Const. a). 75.000

" 53.— 1838.—P.S.—Const. b). 80.000

" 54.— 1838.—P.S.—Const. b). pero con cuarteles de Sicilia y Austria Moderno invertidos.

Tipo reverso 17 a). 350.000

CECA DE BARCELONA (Continuación)

Estimación

Núm. 55.— 1839.—P.S.—Const. a).	30.000
" 56.— 1839.—P.S.—Const. b).	30.000
" 57.— 1840.—P.S.—Const. c).	35.000
" 58.— 1841.—P.S.—Const. c).	40.000
" 59.— 1841.—P.S.—Const. d).	40.000
" 60.— 1842.—P.S.—Const. e).	600.000
" 61.— 1842.—C.C.—Const. e).	35.000
" 62.— 1843.—C.C.—Const. e).	500.000
" 63.— 1844.—P.S.—Const. e).	35.000
" 64.— 1844.—P.S.—Const. f).	40.000
" 65.— 1845.—P.S.—Const. e).	30.000
" 66.— 1846.—P.S.—Const. e).	35.000
" 67.— 1847.—P.S.—Const. e).	35.000
" 68.— 1848.—P.S.—Const. e).	125.000

Nota: Existen muchas variantes de busto en esta ceca y sólo hemos mencionado las más destacadas.

CECA DE MADRID



Tipo 18

Núm. 69.— 1834.—C.R. 35.000

" 70.— 1835.—C.R. 30.000

" 71.— 1836.—C.R. 40.000



Tipo 19

Núm. 72.— 1837.—C.R. 120.000

" 73.— 1838.—C.L. 110.000

" 74.— 1839.—C.L. 130.000

" 75.— 1840.—C.L. 60.000

" 76.— 1841.—C.L. 60.000

" 77.— 1842.—C.L. 150.000

ISABEL II

ORO

80 REALES

CECA DE MADRID (Continuación)



Tipo 20

	Estimación
Núm. 78.— 1843.—C.L.	30.000
” 79.— 1844.—C.L.	45.000
” 80.— 1845.—C.L.	28.000
” 81.— 1846.—C.L.	60.000
” 82.— 1847.—C.L.	65.000
” 83.— 1848.—C.L.	50.000
” 84.— 1849.—C.L.	200.000

CECA DE SEVILLA



Tipo 21

Núm. 85.— 1835.—D.R.	65.000
” 86.— 1836.—D.R.	55.000



Tipo 22

Núm. 87.— 1837.—D.R.	55.000
” 88.— 1838.—D.R.	100.000
” 89.— 1838.—R.D.	125.000
” 90.— 1839.—R.D.	55.000
” 91.— 1840.—R.D.	35.000
” 92.— 1841.—R.D.	40.000
” 93.— 1842.—R.D.	40.000
” 94.— 1843.—R.D.	45.000
” 95.— 1844.—R.D.	45.000
” 96.— 1845.—R.D.	40.000
” 97.— 1846.—R.D.	50.000
” 98.— 1847.—R.D.	60.000
” 99.— 1848.—R.D.	225.000

ISABEL II

ORO

40 REALES

CECA DE BARCELONA



Tipo 23

Núm. 100.— 1863

Estimación

20.000



Tipo 24

Núm. 101.— 1864

375.000

CECA DE MADRID



Tipo 25

Núm. 102.— 1861

75.000

" 103.— 1862

18.000

" 104.— 1863

15.000



Tipo 26

Núm. 105.— 1864

13.000

CECA DE SEVILLA



Tipo 27

Núm. 106.— 1864

125.000

4 ESCUDOS

CECA DE MADRID



Tipo 28

Estimación

Núm. 107.— 1865

13.000

" 108.— 1866

16.000

" 109.— 1867

13.000

" 110.— 1868.—En estrellas 6-8

18.000

" 111.— 1868.—En estrellas 8-6

30.000

CECA DE SEVILLA



Tipo 29

Núm. 112.— 1865

120.000

" 113.— 1866

110.000

20 REALES

CECA DE MADRID



Tipo 30

Núm. 114.— Proclamación en 1833

70.000



Tipo 31

Núm. 115.— 1861

28.000

" 116.— 1862.— (2/1)

125.000

" 117.— 1863.— (3/1)

375.000

2 ESCUDOS



Tipo 32

Núm. 118.— 1865

18.000

" 119.— 1868.—En estrellas 6-8

150.000

ISABEL II
ORO-SERIE FILIPINAS

16 PESOS

CECA DE MANILA



Tipo 33

Núm. 120.— Resello, sin fecha Estimación
1.200.000

Nota: Resellados de 1834 a 1837, sobre algunas "onzas" de repúblicas americanas. También existe un resello sobre un escudo de Colombia. 1827.

4 PESOS



Tipo 34

Núm. 121.— 1861	27.000
" 122.— 1862	24.000
" 123.— 1863	24.000
" 124.— 1864	27.000
" 125.— 1865	27.000
" 126.— 1866	125.000
" 127.— 1867	350.000
" 128.— 1868	24.000

2 PESOS



Tipo 35

Núm. 129.— 1861	15.000
" 130.— 1862	13.000
" 131.— 1863	14.000
" 132.— 1864	16.000
" 133.— 1865	70.000
" 134.— 1866	175.000
" 135.— 1868	13.000

1 PESO

CECA DE MANILA (Continuación)



Tipo 36

Núm.	Estimación
136.—1861	15.000
" 137.—1862	20.000
" 138.—1863	15.000
" 139.—1864	15.000
" 140.—1865	17.000
" 141.—1866	75.000
" 142.—1867	200.000
" 143.—1868	14.000

ISABEL II
PLATA
20 REALES

CECA DE BARCELONA



Tipo 37

Estimación

Núm. 144.— 1850	375.000
" 145.— 1851	80.000
" 146.— 1852	150.000



Tipo 38

Núm. 147.— 1857	125.000
" 148.— 1859	225.000
" 149.— 1862	300.000
" 150.— 1863	175.000

CECA DE MADRID



Tipo 39

Núm. 151.— 1834.—D.G.	400.000
" 152.— 1834.—N.C.	175.000
" 153.— 1835.—C.R.	150.000
" 154.— 1836.—C.R.	90.000

Nota: Puede existir el 1834.—C.R.

CECA DE MADRID (Continuación)



Tipo 40

Estimación

Núm. 155.— 1837.—C.R.	50.000
" 156.— 1838.—C.L.	50.000
" 157.— 1839.—C.L.	375.000
" 158.— 1840.—C.L.	425.000
" 159.— 1848.—C.L.	30.000
" 160.— 1849.—C.L.	33.000



Tipo 41

Núm. 161.— 1847.—D.G.	2.100.000
-----------------------	-----------



Tipo 42

Núm. 162.— 1850.—D.G.	500.000
" 163.— 1850.—C.L.	15.000

ISABEL II

PLATA

20 REALES

CECA DE MADRID (Continuación)



Tipo 43

Núm.	Estimación
164.— 1850	15.000
" 165.— 1851	8.500
" 166.— 1852	16.000
" 167.— 1854	8.500
" 168.— 1855	8.000



Tipo 44

Núm. 169.—1856	8.000
" 170.—1857	8.000
" 171.—1858	7.000
" 172.—1859	9.000
" 173.—1860	7.000
" 174.—1861	7.000
" 175.—1862	12.000
" 176.—1863	35.000
" 177.—1864	10.000

CECA DE SEVILLA



Tipo 45

Núm. 178.— 1842.—R.D.	250.000
-----------------------	---------

CECA DE SEVILLA (Continuación)



Tipo 46

Núm. 179.— 1850.—R.D.	100.000
-----------------------	---------



Tipo 47

Núm. 180.— 1850	450.000
" 181.— 1851	15.000
" 182.— 1852	16.000
" 183.— 1854	10.000
" 184.— 1855	10.000



Tipo 48

Núm. 185.— 1856	45.000
" 186.— 1857	15.000
" 187.— 1858	13.000
" 188.— 1859	35.000
" 189.— 1860	25.000
" 190.— 1861	35.000
" 191.— 1862	45.000
" 192.— 1863	40.000

ISABEL II
PLATA
2 ESCUDOS

CECA DE MADRID



Tipo 49

	Estimación
Núm. 193.—1865	500.000
" 194.—1866	1.500.000
" 195.—1867	6.500
" 196.—1868.—En estrella 18-68	10.000

Nota: Con valor 2 Escudos pudiera existir el año 1864.

ISABEL II
PLATA
10 REALES

CECA DE BARCELONA



Tipo 50

Estimación

Núm. 197.— 1851	275.000
" 198.— 1852	10.000
" 199.— 1853	5.000
" 200.— 1854	6.000
" 201.— 1855	8.000



Tipo 51

Núm. 202.— 1860	30.000
" 203.— 1861	25.000
" 204.— 1863 (3/1)	375.000

CECA DE MADRID



Tipo 52

Núm. 205.— 1840.—D.G.	300.000
" 206.— 1840.—C.L.	40.000
" 207.— 1841.—C.L.	40.000
" 208.— 1842.—C.L.	60.000
" 209.— 1843.—C.L.	30.000
" 210.— 1844.—C.L.	60.000

CECA DE MADRID (Continuación)



Tipo 53

Estimación

Núm. 211.— 1851	12.000
" 212.— 1852	4.500
" 213.— 1853	5.500
" 214.— 1854	6.000
" 215.— 1855	35.000



Tipo 54

Núm. 216.— 1857	9.000
" 217.— 1858	9.000
" 218.— 1859	7.000
" 219.— 1860	4.500
" 220.— 1861	4.500
" 221.— 1862	3.500
" 222.— 1863	3.500
" 223.— 1864	3.500

CECA DE SEVILLA



Tipo 55

Núm. 224.— 1841.—R.D.	40.000
" 225.— 1842.—R.D.	15.000
" 226.— 1843.—R.D.	60.000

ISABEL II

PLATA

10 REALES

1 ESCUDO

CECA DE SEVILLA (Continuación)



Tipo 56

	Estimación
Núm. 227.— 1851	40.000
" 228.— 1852	5.000
" 229.— 1853	6.000
" 230.— 1854	6.000
" 231.— 1855	7.000
" 232.— 1856	800.000



Tipo 57

Núm. 233.— 1857	28.000
" 234.— 1858	25.000
" 235.— 1859	20.000
" 236.— 1860	40.000
" 237.— 1861	6.000
" 238.— 1863	5.000
" 239.— 1864	100.000

CECA DE MADRID



Tipo 58

	Estimación
Núm. 240.— 1865	7.000
" 241.— 1866	4.000
" 242.— 1867	4.000
" 243.— 1868.—En estrella 18-68	2.500

CECA DE SEVILLA



Tipo 59

Núm. 244.— 1866	40.000
-----------------	--------

1 PESETA

CECA DE BARCELONA



Tipo 60

	Estimación
Núm. 245.— 1836.—P.S.—Canto en espiga	7.000
" 246.— 1836.—P.S.—Canto estriado	5.000
" 247.— 1837.—P.S.—Canto estriado	6.000

ISABEL II

PLATA

4 REALES

CECA DE BARCELONA



Tipo 61

Estimación

Núm. 248.— 1836.—P.S.

9.000



Tipo 62

Núm. 249.— 1837.—P.S.

6.000

" 250.— 1838.—P.S.

4.000



Tipo 63

Núm. 251.— 1839.—P.S.

15.000

" 252.— 1840.—P.S.

20.000

" 253.— 1841.—P.S.

4.000

" 254.— 1842.—C.C.—Busto grande

3.500

" 255.— 1842.—C.C.—Busto pequeño

3.500

" 256.— 1843.—C.C.

35.000

" 257.— 1844.—P.S.

7.000

" 258.— 1845.—P.S.

8.000

" 259.— 1846.—P.S.

7.000

" 260.— 1847.—P.S.

7.500



Tipo 64

Núm. 261.— 1852

3.000

" 262.— 1853

3.000

" 263.— 1854

5.000

" 264.— 1855

15.000

CECA DE BARCELONA (Continuación)



Tipo 65

Estimación

Núm. 265.— 1857

100.000

" 266.— 1858

125.000

" 267.— 1859

2.500

" 268.— 1860

2.500

" 269.— 1861

2.500

" 270.— 1862

16.000

" 271.— 1864

35.000

CECA DE MADRID



Tipo 66

Núm. 272.— 1834.—D.G.

300.000

" 273.— 1834.—C.R.

75.000

" 274.— 1835.—C.R.

4.500

" 275.— 1836.—C.R.

4.500



Tipo 67

Núm. 276.— 1837.—C.R.

5.000

" 277.— 1838.—C.L.

9.000

" 278.— 1839.—C.L.

30.000

" 279.— 1840.—C.L.

20.000

" 280.— 1841.—C.L.

30.000

" 281.— 1842.—C.L.

30.000

" 282.— 1844.—C.L.

35.000

" 283.— 1845.—C.L.

17.000

" 284.— 1848.—C.L.

1.500

" 285.— 1849.—C.L.

1.500

ISABEL II
PLATA
4 REALES

CECA DE MADRID (Continuación)



Tipo 68 a)



Tipo 68 b)

Núm. 286.— 1848.—D.G.—a)	400.000
" 287.— 1848.—D.G.—b)	250.000



Tipo 69

Núm. 288.— 1852	1.500
" 289.— 1853	1.500
" 290.— 1854	1.500
" 291.— 1855	2.000



Tipo 70

Núm. 292.— 1856	3.000
" 293.— 1857	2.000
" 294.— 1858	1.500
" 295.— 1859	1.500
" 296.— 1861	2.000
" 297.— 1862	1.500
" 298.— 1863	1.500
" 299.— 1864	2.000

CECA DE SEVILLA



Tipo 71

Núm. 300.— 1835.—D.R.	6.000
" 301.— 1836.—D.R.	6.000

Estimación



Tipo 72

Núm. 302.— 1837.—D.R.	8.000
" 303.— 1838.—D.R.	10.000
" 304.— 1838.—R.D.	15.000
" 305.— 1839.—R.D.	6.000
" 306.— 1840.—R.D.	35.000
" 307.— 1841.—R.D.	4.000
" 308.— 1842.—R.D.	4.000
" 309.— 1843.—R.D.	4.000
" 310.— 1844.—R.D.	13.000
" 311.— 1845.—R.D.	13.000



Tipo 73

Núm. 312.— 1852	1.500
" 313.— 1853	1.500
" 314.— 1854	1.500
" 315.— 1855	3.000

ISABEL II

PLATA

4 REALES

40 CENTIMOS DE ESCUDO

CECA DE SEVILLA (Continuación)



Tipo 74

	Estimación
Núm. 316.— 1857	15.000
'' 317.— 1858	16.000
'' 318.— 1859	14.000
'' 319.— 1860	3.000
'' 320.— 1861	2.000
'' 321.— 1862	6.500
'' 322.— 1863	2.000
'' 323.— 1864	6.000

CECA DE SEVILLA



Tipo 77

	Estimación
Núm. 330.— 1865	2.500
'' 331.— 1866	2.500

40 CENTIMOS DE ESCUDO

CECA DE BARCELONA



Tipo 75

Núm. 324.— 1865	100.000
-----------------	---------

CECA DE MADRID



Tipo 76

Núm. 325.— 1864	3.000
'' 326.— 1865	1.000
'' 327.— 1866	1.000
'' 328.— 1867	1.000
'' 329.— 1868.—En estrella 18-68	1.000

ISABEL II
PLATA
2 REALES

CECA DE BARCELONA



Tipo 78

Núm. 332.— 1852
" 333.— 1853
" 334.— 1854
" 335.— 1855

Estimación
4.000
2.000
9.000
3.000



Tipo 79

Núm. 336.— 1857
" 337.— 1858
" 338.— 1860
" 339.— 1861

3.000
7.000
3.500
3.000

CECA DE MADRID



Tipo 80

Núm. 340.— 1836.—D.G.
" 341.— 1836.—C.R.

175.000
5.000



Tipo 81

Núm. 342.— 1837.—C.R.
" 343.— 1838.—C.L.
" 344.— 1839.—C.L.
" 345.— 1841.—C.L.
" 346.— 1842.—C.L.

20.000
20.000
20.000
125.000
18.000

CECA DE MADRID (Continuación)



Tipo 82

Núm. 347.— 1844.—C.L.
" 348.— 1845.—C.L.
" 349.— 1847.—C.L.
" 350.— 1848.—C.L.
" 351.— 1849.—C.L.

Estimación
3.500
2.000
2.000
1.500
2.000



Tipo 83

Núm. 352.— 1852
" 353.— 1853
" 354.— 1854
" 355.— 1855

1.000
2.000
1.000
1.500



Tipo 84

Núm. 356.— 1857
" 357.— 1859
" 358.— 1860
" 359.— 1861
" 360.— 1862
" 361.— 1864

2.000
1.000
1.000
1.000
1.000
8.000

ISABEL II

PLATA

2 REALES Y 20 CENTIMOS DE ESCUDO

CECA DE SEVILLA



Tipo 85

Núm. 362.— 1836.—D.R.

Estimación
8.000



Tipo 86

Núm. 363.— 1839.—R.D.
" 364.— 1840.—R.D.

16.000
17.000



Tipo 87

Núm. 365.— 1845.—R.D.
" 366.— 1850.—R.D.

5.000
4.000



Tipo 88

Núm. 367.— 1850.—R.D.
" 368.— 1851.—R.D.

2.000
1.500

CECA DE SEVILLA (Continuación)



Tipo 89

Núm. 369.— 1852
" 370.— 1853
" 371.— 1854
" 372.— 1855

Estimación
1.000
1.000
2.500
2.500



Tipo 90

Núm. 373.— 1857
" 374.— 1858
" 375.— 1859
" 376.— 1860
" 377.— 1861
" 378.— 1863
" 379.— 1864

8.000
11.000
6.000
1.500
2.000
1.000
3.000

20 CENTIMOS DE ESCUDO

CECA DE MADRID



Tipo 91

Núm. 380.— 1865
" 381.— 1866
" 382.— 1867
" 383.— 1868.—En estrella 6-8

4.000
35.000
125.000
1.000

CECA DE SEVILLA



Tipo 92

Núm. 384.— 1865
" 385.— 1866

2.500
5.000

ISABEL II

PLATA

1 REAL

CECA DE BARCELONA



Tipo 93

Núm. 386.— 1852	2.000
" 387.— 1853	1.000
" 388.— 1854	1.500
" 389.— 1855	1.500



Tipo 94

Núm. 390.— 1857	1.000
" 391.— 1858	1.500
" 392.— 1859	2.000
" 393.— 1860	1.500
" 394.— 1861	1.000
" 395.— 1862	1.000
" 396.— 1863	1.500

CECA DE MADRID



Tipo 95

Núm. 397.— 1838.—D.G.	2.700
" 398.— 1838.—C.L.	2.000
" 399.— 1839.—C.L.	2.500
" 400.— 1841.—C.L.	15.000
" 401.— 1842.—C.L.	8.000



Tipo 96

Núm. 402.— 1844.—C.L.	2.000
" 403.— 1845.—C.L.	1.500
" 404.— 1847.—C.L.	1.000
" 405.— 1848.—C.L.	1.500
" 406.— 1849.—C.L.	1.000

CECA DE MADRID (Continuación)



Tipo 97

Núm. 407.— 1852	1.000
" 408.— 1853	1.000



Tipo 98

Núm. 409.— 1857	1.000
" 410.— 1859	800
" 411.— 1860	1.000
" 412.— 1861	1.000
" 413.— 1862	1.000
" 414.— 1863	1.000
" 415.— 1864	2.000

CECA DE SEVILLA



Tipo 99

Núm. 416.— 1840.—R.D.	10.000
-----------------------	--------



Tipo 100

Núm. 417.— 1844.—R.D.	4.000
" 418.— 1845.—R.D.	5.000
" 419.— 1850.—R.D.	2.000



Tipo 101

Núm. 420.— 1850.—R.D.	1.500
" 421.— 1851.—R.D.	1.000
" 422.— 1852.—R.D.	1.500

ISABEL II

PLATA

1 REAL-10 CENTIMOS DE ESCUDO Y MEDIO REAL

CECA DE SEVILLA (Continuación)



Tipo 102

Núm. 423.— 1852	1.000
" 424.— 1853	900
" 425.— 1854	1.500
" 426.— 1855	2.000



Tipo 103

Núm. 427.— 1857	6.000
" 428.— 1858	5.000
" 429.— 1859	5.000
" 430.— 1860	1.500
" 431.— 1862	1.000
" 432.— 1863	1.000
" 433.— 1864	1.500

10 CENTIMOS DE ESCUDO

CECA DE MADRID



Tipo 104

Núm. 434.— 1865	4.000
" 435.— 1866	8.000
" 436.— 1867	100.000
" 437.— 1868	2.000

CECA DE SEVILLA



Tipo 105

Núm. 438.— 1865	2.000
" 439.— 1866	3.000

MEDIO REAL

CECA DE BARCELONA



Tipo 106

Núm. 440.— 1852.—(Prueba)	350.000
---------------------------	---------

ISABEL II

PLATA, SERIE FILIPINAS

1 PESO

CECA DE MANILA



a.)



b.)



c.)



d.)

Tipo 107

Estimación

Núm. 441.— Resello sin fecha	25.000 á 75.000
------------------------------	--------------------

Nota: Resellados de 1834 a 1837, sobre diversos "duros" españoles de cecas peninsulares e hispano-americanas, republicanos de América y franceses. La estimación varía según la rareza del "duro" resellado.

50 CENTAVOS DE PESO



Tipo 108

Núm. 442.— 1865	8.000
" 443.— 1866	50.000
" 444.— 1867	40.000
" 445.— 1868	1.800

20 CENTAVOS DE PESO

CECA DE MANILA (Continuación)



Tipo 109

Estimación

Núm. 446.— 1864	9.000
" 447.— 1865	5.000
" 448.— 1866	5.000
" 449.— 1867	5.000
" 450.— 1868	1.500

10 CENTAVOS DE PESO



Tipo 110

Núm. 451.— 1864	12.000
" 452.— 1865	5.000
" 453.— 1866	5.500
" 454.— 1867	4.000
" 455.— 1868	1.500

ISABEL II

COBRE, SERIE MARAVEDIS

8 MARAVEDIS

PRUEBA



Tipo 111

Núm. 456.— 1835.—D.G.

Estimación

150.000

CECA DE BARCELONA



Tipo 112

Núm. 457.— 1852

" 458.— 1853

" 459.— 1854

" 460.— 1855

" 460a.— 1856

" 461.— 1858

70.000

38.000

50.000

6.000

80.000

6.500

CECA DE JUBIA



Tipo 113

Núm. 462.— 1835

" 463.— 1836

4.000

4.000

8 MARAVEDIS

CECA DE JUBIA (Continuación)



Tipo 114

Estimación

Núm. 464.— 1836

" 465.— 1837

" 466.— 1838

" 467.— 1839

" 468.— 1840

" 469.— 1841

" 470.— 1842

" 471.— 1843

" 472.— 1844

" 473.— 1845

" 474.— 1846

" 475.— 1847

" 476.— 1848

" 477.— 1849

" 478.— 1850

55.000

3.000

1.000

2.000

1.500

1.500

1.500

1.000

1.800

1.000

1.000

1.000

1.000

1.000

1.200

CECA DE PAMPLONA



Tipo 115

Núm. 479.— 1837.—Fundida

6.000

ISABEL II

COBRE, SERIE MARAVEDIS

8 MARAVEDIS

CECA DE SEGOVIA



Tipo 116

Núm. 480.— 1835
" 481.— 1836

Estimación
4.000
4.000



Tipo 117

Núm. 482.— 1837
" 483.— 1838
" 484.— 1839
" 485.— 1840
" 486.— 1841
" 487.— 1842
" 488.— 1842.—Ley. RYENA
" 489.— 1843
" 490.— 1844
" 491.— 1845
" 492.— 1846
" 493.— 1847
" 494.— 1848
" 495.— 1849
" 496.— 1850

2.000
1.500
1.500
1.500
1.500
1.500
8.000
2.000
1.500
1.500
1.500
1.500
1.500
1.500
1.500
3.500

4 MARAVEDIS

PRUEBA



Tipo 118

Núm. 497.— 1836.—D.G.

Estimación
150.000

CECA DE BARCELONA



Tipo 119

Núm. 498.— 1853
" 499.— 1855

150.000
6.000

CECA DE JUBIA



Tipo 120

Núm. 500.— 1836
" 501.— 1837
" 502.— 1840
" 503.— 1841
" 504.— 1842
" 505.— 1845
" 506.— 1846
" 507.— 1847
" 508.— 1848
" 509.— 1849
" 510.— 1850

35.000
4.000
35.000
14.000
75.000
3.000
5.000
4.000
4.000
1.500

ISABEL II

COBRE, SERIE MARAVEDIS

4 MARAVEDIS

CECA DE SEGOVIA



Tipo 121

Núm. 511.— 1836
" 511a.— 1836.—(36/30)

Estimación
5.000
6.000



Tipo 122

Núm. 512.— 1837	3.000
" 513.— 1838	2.000
" 514.— 1839	2.000
" 515.— 1840	1.500
" 516.— 1841	1.500
" 517.— 1842	1.500
" 518.— 1843	1.500
" 519.— 1844	1.500
" 520.— 1845	1.500
" 521.— 1846	1.500
" 522.— 1847	1.500
" 523.— 1848	1.500
" 524.— 1849	1.500
" 525.— 1850	15.000

2 MARAVEDIS

PRUEBA



Tipo 123

Núm. 526.— 1837.—D.G. 150.000

2 MARAVEDIS

CECA DE BARCELONA



Tipo 124

Núm. 527.— 1858

Estimación
2.000

CECA DE JUBIA



Tipo 125 a.)



Tipo 125 b.)

Núm. 528.— 1838.—a).—Ceca J	1.000
" 529.— 1840.—a).—Ceca J	40.000
" 530.— 1841.—a).—Ceca J	25.000
" 531.— 1841.—b).—Ceca JA	15.000
" 532.— 1842.—b).—Ceca JA	25.000
" 533.— 1844.—b).—Ceca JA	15.000
" 534.— 1848.—b).—Ceca JA	3.500
" 535.— 1949.—b).—Ceca JA	1.500
" 536.— 1849.—a).—Ceca J	15.000

CECA DE SEGOVIA



Tipo 126

Núm. 537.— 1838	1.500
" 538.— 1839	700
" 539.— 1840	700
" 540.— 1841	700
" 541.— 1841 (Cospel doble)	16.000

ISABEL II
COBRE, SERIE MARAVEDIS

2 MARAVEDIS

CECA DE SEGOVIA (Continuación)

	Estimación
Núm. 542.— 1842	800
” 543.— 1843	800
” 544.— 1844	800
” 545.— 1845	800
” 546.— 1846	800
” 547.— 1847	800
” 548.— 1848	800
” 549.— 1849	800
” 550.— 1489 (error)	45.000
” 551.— 1850	1.500

PRUEBA

1 MARAVEDI



Tipo 127

Núm. 552.— 1842.—D.G. 30.000

CECA DE JUBIA



Tipo 128

Núm. 553.— 1842 7.000



Tipo 129

Núm. 554.— 1843 90.000

CECA DE SEGOVIA



Tipo 130

Núm. 555.— 1842 4.000
 ” 556.— 1842.— (Cospel Doble) 10.000

ISABEL II

COBRE, SERIE DECIMAS DE REAL

MEDIO REAL O CINCO DECIMAS

PRUEBAS



Tipo 131 a.)



Tipo 131 b.)

Estimación

Núm. 557.— 1848.—D.G.—a)	200.000
" 558.— 1848.—D.G.—b)	225.000

CECA DE JUBIA



Tipo 132

Núm. 559.— 1850	25.000
-----------------	--------

CECA DE MADRID



Tipo 133

Núm. 560.— 1848	5.000
-----------------	-------

MEDIO REAL O CINCO DECIMAS

CECA DE SEGOVIA



Tipo 134 a.)

Tipo 134 b.)

Estimación

Núm. 561.— 1848.—a)	125.000
" 562.— 1849.—b)	100.000
" 563.— 1850.—b)	4.000
" 564.— 1851.—b)	4.000
" 565.— 1852.—b)	5.000
" 566.— 1853.—b)	4.000

DOBLE DECIMA DE REAL



Tipo 135

Núm. 567.— 1853	6.000
" 568.— 1853.—(Prueba en plata)	125.000

DECIMA DE REAL



Tipo 136

Núm. 569.— 1850	1.000
" 570.— 1851	4.500
" 571.— 1852	1.000
" 572.— 1853	1.000

MEDIA DECIMA DE REAL



Tipo 137

Núm. 573.— 1852	2.000
" 574.— 1853	900

ISABEL II

COBRE, SERIE CENTIMOS DE REAL

25 CENTIMOS DE REAL

CECA DE BARCELONA



Tipo 138

Núm.	Estimación
575.— 1863	60.000
" 576.— 1864	12.000

CECA DE SEGOVIA



Tipo 139

Núm. 577.— 1854	1.500
" 578.— 1855	1.500
" 579.— 1856	1.500
" 580.— 1857	1.500
" 581.— 1858	1.500
" 582.— 1859	1.500
" 583.— 1860	1.500
" 584.— 1861	1.500
" 585.— 1862	1.500
" 586.— 1863	1.500
" 587.— 1864	3.000

Nota: Existen también del año 1855 sobre 54 y del año 1864 con el reverso no coincidente.

10 CENTIMOS DE REAL

CECA DE SEGOVIA



Tipo 140

Núm.	Estimación
588.— 1854	75.000
" 589.— 1855	2.000
" 590.— 1856	1.000
" 591.— 1857	1.000
" 592.— 1858	5.000
" 593.— 1859	1.000
" 594.— 1860	1.000
" 595.— 1861	1.000
" 596.— 1862	1.000
" 597.— 1863	1.000
" 598.— 1864	2.500

5 CENTIMOS DE REAL

CECA DE SEGOVIA



Tipo 141

Núm. 599.— 1854	65.000
" 600.— 1855	3.000
" 601.— 1856	1.000
" 602.— 1857	1.000
" 603.— 1858	6.000
" 604.— 1859	1.000
" 605.— 1860	1.000
" 606.— 1861	1.500
" 607.— 1862	1.500
" 608.— 1863	2.000
" 609.— 1864	2.000

ISABEL II

COBRE, SERIE CENTIMOS DE ESCUDO

5 CENTIMOS DE ESCUDO

CECA DE BARCELONA



Tipo 142 a.)



Tipo 142 b.)

	Estimación
Núm. 610.— 1866.—a).—Sin OM en reverso	5.000
" 611.— 1867.—b).—Con OM en reverso	1.500
" 612.— 1868.—b)	1.500

Nota: El año 1868 existe con OM grande y pequeño.

CECA DE JUBIA



Tipo 143 a.)



Tipo 143 b.)

Núm. 613.— 1866.—a) Sin OM en reverso	4.500
" 614.— 1867.—b) Con OM en reverso	1.000
" 615.— 1868.—b)	1.000

5 CENTIMOS DE ESCUDO

CECA DE MADRID



a)



b)



c)

Tipo 144

Estimación

Núm. 616.— 1865.—a) Mod. adopt. Sin OM	50.000
" 617.— 1865.—b) Mod. no adopt. Sin OM	125.000
" 618.— 1865.—c) Mod. no adopt. Sin OM	125.000

CECA DE SEGOVIA



Tipo 145

Núm. 619.— 1866.—Con OM en reverso	2.500
" 620.— 1867.—Con OM en reverso	1.000
" 621.— 1868.—Con OM en reverso	1.000

CECA DE SEVILLA



Tipo 146

Núm. 622.— 1867.—Con OM en reverso	1.500
" 623.— 1868.—Con OM en reverso	1.500

Nota: El año 1868 existe con OM grande y pequeño.

ISABEL II

COBRE, SERIE CENTIMOS DE ESCUDO

2 1/2 CENTIMOS DE ESCUDO

CECA DE BARCELONA



a) Tipo 147 b)

Estimación

Núm. 624.— 1866.—a) Sin OM en reverso	2.000
“ 625.— 1866.—b) Con OM en reverso	2.000
“ 626.— 1867.—b) Con OM en reverso	1.500
“ 627.— 1868.—b) Con OM en reverso	1.500

CECA DE JUBIA



Tipo 148

Núm. 628.— 1866.—Sin OM en reverso	10.000
“ 629.— 1866.—Con OM en reverso	7.000
“ 630.— 1867.—Con OM en reverso	1.500
“ 631.— 1868.—Con OM en reverso	1.000

CECA DE MADRID



Tipo 149

Núm. 632.— 1865.—Sin OM	70.000
-------------------------	--------

2 1/2 CENTIMOS DE ESCUDO

CECA DE SEGOVIA



Tipo 150

Estimación

Núm. 633.— 1867.—Con OM en reverso	1.500
“ 634.— 1868.—Con OM en reverso	1.500

CECA DE SEVILLA



Tipo 151

Núm. 635.— 1867.—Con OM en reverso	1.500
“ 636.— 1868.—Con OM en reverso	1.700

1 CENTIMO DE ESCUDO

CECA DE BARCELONA



Tipo 152

Núm. 636a.— 1866.—Con OM en reverso	12.000
“ 637.— 1866.—Sin OM en reverso	4.000
“ 638.— 1867.—Sin OM en reverso	20.000
“ 639.— 1867.—Con OM en reverso	2.000
“ 640.— 1868.—Con OM en reverso	2.000

ISABEL II

COBRE, SERIE CENTIMOS DE ESCUDO

1 CENTIMO DE ESCUDO

CECA DE JUBIA



a) Tipo 153 b) Estimación

Núm. 641.— 1866.—a) Sin OM en reverso	7.000
" 642.— 1866.—b) Con OM en reverso	5.000
" 643.— 1867.—b) Con OM en reverso	1.000
" 644.— 1868.—b) Con OM en reverso	1.000

CECA DE MADRID



Tipo 154

Núm. 645.— 1865.—Sin OM	70.000
-------------------------	--------

CECA DE SEGOVIA



a) Tipo 155 b)

Núm. 646.— 1866.—a) Sin OM en reverso	3.500
" 647.— 1866.—b) Con OM en reverso	2.500
" 648.— 1867.—a) Sin OM en reverso	7.000
" 649.— 1867.—b) Con OM en reverso	1.000
" 650.— 1868.—b) Con OM en reverso	1.000

CECA DE SEVILLA



Tipo 156

Núm. 651.— 1867.—Con OM en reverso	2.000
" 652.— 1868.—Con OM en reverso	1.500

1/2 CENTIMO DE ESCUDO

CECA DE BARCELONA



Tipo 157 Estimación

Núm. 653.— 1866.—Sin OM en reverso	85.000
" 654.— 1866.—Con OM en reverso	2.000
" 655.— 1867.—Con OM en reverso	1.000
" 656.— 1868.—Con OM en reverso	1.000

CECA DE JUBIA



Tipo 158

Núm. 657.— 1866.—Con OM en reverso	2.500
" 658.— 1867.—Con OM en reverso	1.000
" 659.— 1868.—Con OM en reverso	1.000

CECA DE MADRID



Tipo 159

Núm. 660.— 1866.—Sin OM	150.000
-------------------------	---------

CECA DE SEGOVIA



Tipo 160

Núm. 661.— 1866.—Con OM en reverso	2.000
" 662.— 1867.—Con OM en reverso	1.500
" 663.— 1868.—Con OM en reverso	1.000

CECA DE SEVILLA



Tipo 161

Núm. 664.— 1867.—Con OM en reverso	4.000
" 665.— 1868.—Con OM en reverso	1.500

ISABEL II

COBRE, SERIE CATALANA

6 CUARTOS

CECA DE BARCELONA



Tipo 162

Núm. 666.— 1836.—VI QUAR.

Estimación

125.000



Tipo 163

Núm. 667.— 1836.—6 CUAR.	5.500
" 668.— 1837.—6 CUAR.	1.500
" 669.— 1838.—6 CUAR.	1.500
" 670.— 1838.—6 CUAR.—a)	60.000
" 671.— 1839.—6 CUAR.	1.500
" 672.— 1840.—6 CUAR.	1.000
" 673.— 1841.—6 CUAR.—Flores 5 pétalos	1.500
" 674.— 1841.—6 CUAR.—Flores 7 pétalos	2.500
" 675.— 1842.—6 CUAR.	38.000

6 CUARTOS

CECA DE BARCELONA (Continuación)

Estimación

Núm. 676.— 1843.—6 CUAR.	5.000
" 677.— 1844.—6 CUAR.—Flores 5 pétalos	1.500
" 678.— 1844.—6 CUAR.—Flores 7 pétalos	1.500
" 679.— 1845.—6 CUAR.—Flores 5 pétalos	1.500
" 680.— 1845.—6 CUAR.—Flores 7 pétalos	1.500
" 681.— 1846.—6 CUAR.—Flores 5 pétalos	1.500
" 682.— 1846.—6 CUAR.—Flores 7 pétalos	1.500
" 683.— 1847.—6 CUAR.	100.000
" 684.— 1848.—6 CUAR.	100.000

3 CUARTOS

CECA DE BARCELONA



Tipo 164

Núm. 685.— 1836.—CATHAL-III QUAR.

35.000



Tipo 165

Núm. 686.— 1836.—CATALUÑA-III QUAR.	20.000
" 687.— 1836.—CATALUÑA-III CUAR.	70.000

ISABEL II
COBRE, SERIE CATALANA
3 CUARTOS

CECA DE BARCELONA (Continuación)



Tipo 166

	Estimación
Núm. 688.— 1836.—3 CUAR.	3.000
“ 689.— 1837.—3 CUAR.	1.000
“ 690.— 1838.—3 CUAR.	1.000
“ 691.— 1839.—3 CUAR.	1.000
“ 692.— 1840.—3 CUAR.	2.500
“ 693.— 1841.—3 CUAR.	1.500
“ 694.— 1843.—3 CUAR.	2.800
“ 695.— 1844.—3 CUAR.	1.000
“ 696.— 1845.—3 CUAR.	1.500
“ 697.— 1846.—3 CUAR.	1.500

ISABEL II
COBRE, SERIE FILIPINAS

CECA DE MANILA

4 QUARTOS



Tipo 167

Estimación

Núm. 698.— 1835.—M.R.

65.000

2 QUARTOS



Tipo 168

Núm. 699.— 1835.—M.R.

65.000

1 QUARTO



Tipo 169

Núm. 700.— 1835.—M.R.

65.000

2 CENTIMOS



Tipo 170

Núm. 701.— 1859.—Prueba

35.000

ISABEL II

Guerra Carlista - Carlos V

PLATA, REAL DE A 2

CECA DE SEGOVIA



Tipo 171

Estimación

Núm. 702.— 1837

160.000

PLATA, REAL DE A 1

CECA DE BERGA



Tipo 172

Núm. 703.— 1840

150.000

COBRE

8 MARAVEDIS

CECA DE SEGOVIA



Tipo 173

Núm. 704.— 1837

175.000

CECA DE BERGA

6 QUARTOS



Tipo 174

Núm. 705.— 1840

175.000

GOBIERNO PROVISIONAL

29-IX-1868 al 2-I-1871

JUNTA DE GOBIERNO

del 29 de Septiembre de 1868 al 8 Octubre 1868. Presidida por Don Nicolás M. Rivero.

GOBIERNO PROVISIONAL

del 8 Octubre 1868 al 25 Febrero 1869.

PODER EJECUTIVO

del 25 Febrero 1869 al 18 Junio 1869.

REGENCIA DEL GENERAL SERRANO

del 18 Junio 1869, en que fue designado por las Cortes, en la sesión del 15 Junio 1869, por 194 votos a favor y 45 en contra, dándole el tratamiento de Alteza, "mientras durasen las Cortes Constituyentes".

El 2 Enero 1871 el regente renunció ante Amadeo I.

GOBIERNO PROVISIONAL

ORO

CECA DE MADRID

100 PESETAS



Tipo 1

Estimación

Núm. 1.— 1870.—S.D.M.
En estrellas 18-70

Rarísima

Peso.—32,25 gramos.

Canto.—SOBERANIA NACIONAL y 5 estrellas de 6 puntas.

Nota.—Existe una prueba en cobre.

GOBIERNO PROVISIONAL

PLATA

CECA DE MADRID

5 PESETAS



Tipo 2

Núm.	Descripción	Estimación	
		M-B-C	E-B-C
Núm. 2.—	1869.—S.N.M.		
	En estrellas 18-69	1.750.000	3.000.000
" 3.—	1870.—S.N.M.		
	En estrellas 18-70	2.000	30.000
" 4.—	1870.—S.N.M.		
	En estrellas 18-18	5.000	80.000

Peso.—25 gramos.

Canto.—SOBERANIA NACIONAL y 5 estrellas de 6 puntas.

2 PESETAS



Tipo 3

Núm. 5.—	1869.—S.N.M.		
	En estrellas 18-69	1.500	25.000
" 6.—	1870.—S.N.M.		
	En estrellas 18-70	1.500	30.000
" 7.—	1870.—S.N.M.		
	En estrellas 18-18	5.000	70.000
" 8.—	1870.—S.N.M.		
	En estrellas 70-18	8.000	90.000

Nota.—Con estrellas 18-73, 18-74 y 18-75; ver Primera República núm. 3; Poder Ejecutivo núm. 3; Alfonso XII núm. 37.

Peso.—10 gramos.

Canto.—Estriado.

CECA DE MADRID (Continuación)

1 PESETA



a.)

Tipo 4

b.)

Núm.	Descripción	Estimación	
		M-B-C	E-B-C
Núm. 9.—	1869.—a).—S.N.M.	1.000	27.000
" 10.—	1869.—b).—S.N.M.		
	En Estrellas 18-69	10.000	80.000
" 11.—	1870.—b).—S.N.M.		
	En Estrellas 18-70	1.200	27.000

Nota.—Con estrellas 18-73, ver Primera República núm. 4. Del núm. 10 existen falsas de época sin fechas en estrellas.

Peso.—5 gramos.

Canto.—Estriado.

50 CENTIMOS



Tipo 5

Núm. 12.—	1869.—S.N.M.		
	En estrellas 6-9	2.000	40.000
" 13.—	1870.—s/69 S.N.M.		
	En estrellas 7-0	16.000	115.000
" 14.—	1870.—S.N.M.		
	En estrellas 7-0	6.000	50.000

Peso.—2,5 gramos.

Canto.—Estriado.

20 CENTIMOS



Tipo 6

Núm. 15.—	1869.—S.N.M.		
	En estrellas 6-9	125.000	225.000
" 16.—	1870.—S.N.M.		
	En estrellas 7-0	35.000	90.000

Peso.—1 gramo.

Canto.—Estriado.

GOBIERNO PROVISIONAL

COBRE

CECA DE SEGOVIA

25 MILESIMAS DE ESCUDO



Tipo 7

Núm. 17.— 1868. Medalla moneda	Estimación	
	M-B-C	E-B-C
	4.500	15.000

ACUÑADAS EN BARCELONA (Por Oeschger Mesdach y Cia.)

10 CENTIMOS



a.)



b.)



c.)

Tipo 8

Núm. 18.— 1869.—a)	150.000	250.000
" 19.— 1870.—O.M b)	2.500	6.000
" 20.— 1870.—O.M c)	175.000	275.000

Peso.—10 gramos.
Canto.—Liso.

ACUÑADAS EN BARCELONA (Continuación) (Por Oeschger Mesdach y Cia.)

5 CENTIMOS



Tipo 9

Núm. 21.— 1870.—O.M.	Estimación	
	M-B-C	E-B-C
	1.000	8.500

Peso.—5 gramos.
Canto.—Liso.

2 CENTIMOS



Tipo 10

Núm. 22.— 1870.—O.M.	200	1.200
----------------------	-----	-------

Peso.—2 gramos.
Canto.—Liso.

1 CENTIMO



Tipo 11

Núm. 23.— 1870.—O.M.	200	1.000
----------------------	-----	-------

Peso.—1 gramo.
Canto.—Liso.

AMADEO I

3-I-1871 al 11-II-1873

El día 10 Octubre de 1870, el Príncipe Amadeo de Saboya, aceptó el ofrecimiento que se le había hecho de la Corona de España.

El 16 de Noviembre de 1870 las Cortes Españolas eligieron a Amadeo I con la siguiente votación: Amadeo, 191 votos; el Duque de Montpensier, 27; el General Espartero, 8; Don Alfonso de Borbón, 2 y la República Federal 60.

El 2 de Enero de 1871, Amadeo I juró la Constitución en Madrid y el 11 de Febrero de 1873, abdicó.

AMADEO DE SABOYA

ORO

CECA DE MADRID

100 PESETAS



Tipo 1

Estimación

M-B-C E-B-C

Núm. 1.— 1871.—S.D.M. En estrellas 18-71 (oro amarillo)	10.000.000	12.000.000
" 2.— 1871.—S.D.M. En estrellas 18-71 (oro rojo)	9.000.000	11.000.000

Nota.—Existe en oro de color amarillo y en oro de color rojo; estando esta última acuñada durante el reinado de Alfonso XIII.

Peso.—32,25 gramos.

Canto.—JUSTICIA Y LIBERTAD, y 6 estrellas de 6 puntas que separan las tres palabras.

25 PESETAS



Tipo 2

Núm. 3.— 1871.—S.D.M. En estrellas 18-71	9.000.000	12.000.000
" 4.— 1871.—S.D.M. En estrellas 18-71	8.500.000	11.500.000

Canto.—El núm. 3 lleva 27 estrellas de 6 puntas, y el núm. 4. JUSTICIA Y LIBERTAD, y 6 estrellas de 6 puntas que separan las tres palabras.

Peso.—8,064 gramos.

AMADEO DE SABOYA

PLATA

CECA DE MADRID

5 PESETAS



Tipo 3

Estimación

Núm.	Descripción	Estimación	
		M-B-C	E-B-C
5.	1871.—S.D.M. En estrellas 18-71	1.500	27.000
" 6.	1871.—S.D.M. En estrellas 18-18	2.500	37.000
" 7.	1871.—S.D.M. En estrellas 71-18	3.500	65.000

Nota.—Con estrellas 18-73, 18-74 y 18-75, ver Primera República núm. 2; Poder ejecutivo núm. 1; Alfonso XII núm. 23. Peso.—25 gramos.

Canto.—JUSTICIA Y LIBERTAD separadas por 6 estrellas de 6 puntas.

PRIMERA REPUBLICA

11-II-1873 al 2-I-1874

Votada en las Cortes el 11 de Febrero de 1873 por 258 votos a favor y 32 en contra.

12 Febrero 1873, Presidente: Don Estanislao Figueras.

11 Junio 1873, Presidente: Don Francisco Pi y Margall.

18 Julio 1873, Presidente: Don Emilio Castelar.

3 Enero 1874 se proclama el "Poder Ejecutivo" bajo la jefatura del General Serrano.

PRIMERA REPUBLICA

ORO

CECA DE MADRID

10 ESCUDOS



Tipo 1

	Estimación	
	M-B-C	E-B-C
Núm. 1.— 1868.		
En estrellas 18-73	25.000	38.000

Nota.— Ver reinado de Isabel II.

Peso.— 8,25 gramos.

Canto.— LEY, PATRIA, REY, separadas por 3 estrellas de 6 puntas y 3 flores de lis.

PRIMERA REPUBLICA

PLATA

CECA DE MADRID

5 PESETAS



Tipo 2

Estimación

M-B-C E-B-C

Núm. 2.— 1871.—D.E.M.		
En estrellas 18-73	25.000	65.000

Peso.—25 gramos.

Canto.—JUSTICIA Y LIBERTAD separadas por 6 estrellas de 6 puntas.

2 PESETAS



Tipo 3

Núm. 3.— 1870.—D.E.M.		
En estrellas 18-73	1.500	20.000

Peso.—10 gramos.

Canto.—Estriado.

1 PESETA



Tipo 4

Núm. 4.— 1870.—D.E.M.		
En estrellas 18-73	1.000	25.000

Peso.—5 gramos.

Canto.—Estriado.

PRIMERA REPÚBLICA

Revolución Cantonal

PLATA

CECA DE CARTAGENA

CINCO PESETAS



Tipo 5

Estimación

	M-B-C	E-B-C
Núm. 5.— 1873.—Coincidente	15.000	40.000
" 6.— 1873.—No coincidente	15.000	40.000

Peso.—27 gramos.
Canto.—Estriado.

10 REALES



Tipo 6

Estimación

	M-B-C	E-B-C
Núm. 7.— 1873	20.000	70.000

Peso.—13,5 gramos.
Canto.—Estriado.

2 PESETAS



Tipo 7

Estimación

	M-B-C	E-B-C
Núm. 8.— 1873.—(Prueba no oficial)	40.000	65.000

Peso.—10 gramos.
Canto.—Estriado.

Nota: El núm. 8 está acuñada en Bruselas por la firma MENING FRÈRES.

PRIMERA REPUBLICA

BRONCE

ACUÑACIONES DE ANDORRA (BRUSELAS)

10 CENTIMOS



Tipo 8

Estimación

E-B-C

Núm. 9.— 1873.—(Prueba no oficial)

20.000

Peso.—9,950 gramos.

Canto.—Liso.

PODER EJECUTIVO

3-I-1874 al 29-XII-1874

El 3 Enero de 1874, el General Serrano es nombrado Jefe del Estado, del "Poder Ejecutivo".

El 29 Diciembre de 1874, el General Martínez Campo proclama rey a Don Alfonso de Borbón y Borbón, hijo de Doña Isabel II.

PODER EJECUTIVO

PLATA

CECA DE MADRID

5 PESETAS



Tipo 1

Estimación

	Estimación	
	M-B-C	E-B-C
Núm. 1.— 1871.—D.E.M. En estrellas 18-74	1.500	30.000
” 2.— 1871.—D.E.M. En estrellas 18-18	4.500	35.000

Peso.—25 gramos.

Canto.—JUSTICIA y LIBERTAD separadas por 6 estrellas de 6 puntas.

2 PESETAS



Tipo 2

Núm. 3.— 1870.—D.E.M. En estrellas 18-74	1.000	15.000
---	-------	--------

Peso.—10 gramos.

Canto.—Estriado.

ALFONSO XII

29-XII-1874 al 28-XI-1885

ALFONSO XII

ORO

CECA DE MADRID

25 PESETAS



Tipo 1

Núm.	Descripción	Estimación	
		M-B-C	E-B-C
1.—	1876.—D.E.M. En estrellas 18-76	20.000	28.000
" 2.—	1877.—D.E.M. En estrellas 18-77	18.000	22.000
" 3.—	1877.—D.E.M. En estrellas 18-76	60.000	120.000
" 4.—	1878.—D.E.M. En estrellas 18-78	18.000	24.000
" 5.—	1878.—D.E.M. En estrellas 18-	23.000	30.000
" 6.—	1878.—E.M.M. En estrellas 18-78	20.000	28.000
" 7.—	1878.—E.M.M. En estrellas 78-18	75.000	120.000
" 8.—	1878.—E.M.M. En estrellas 18-18	75.000	120.000
" 9.—	1879.—s/78 E.M.M. En estrellas 18-79	22.000	27.000
" 10.—	1879.—E.M.M. En estrellas 18-79	20.000	28.000
" 11.—	1880.—M.S.M. En estrellas 18-80	19.000	25.000
" 12.—	1880.—M.S.M.—s/EM En estrellas 18-80	30.000	40.000
" 13.—	1881.—M.S.M. En estrellas 18-81	1.200.000	1.600.000

CECA DE MADRID (Continuación)



Tipo 2

Estimación

Núm.	Descripción	Estimación	
		M-B-C	E-B-C
14.—	1881.—M.S.M. En estrellas 18-81	19.000	24.000
" 15.—	1882.—s/81 M.S.M. En estrellas 18-82	120.000	135.000
" 16.—	1882.—M.S.M. En estrellas 18-82	70.000	120.000
" 17.—	1883.—s/82 M.S.M. En estrellas 18-83	100.000	150.000
" 18.—	1883.—M.S.M. En estrellas 18-83	80.000	130.000
" 19.—	1884.—M.S.M. En estrellas 18-84	55.000	80.000
" 20.—	1885.—M.S.M. En estrellas 18-85	200.000	350.000

Nota.—Con estrella 18-86 ver Alfonso XIII, núm. 2. En el corte del cuello las iniciales GS: Gregorio Sellan. Las iniciales MS pertenecen a los ensayadores Mauricio Morejón Buena y Pablo Sala Gabarell. La inicial M es del "Juez de Balanza" Angel Mendoza Ordóñez.

Peso.—8,064 gramos.

Canto.— 27 flores de lis.

10 PESETAS



Tipo 3

Núm. 21.—	1878.—E.M.M. En estrellas 18-78	25.000	50.000
" 22.—	1879.—E.M.M. En estrellas 18-79	150.000	225.000

Peso.—3,225 gramos.

Canto.—Estrizado.

ALFONSO XII

PLATA- 5 PESETAS

CECA DE MADRID



Tipo 4

Estimación

M-B-C E-B-C

Núm. 23.— 1871.—D.E.M.
En estrellas 18-75 2.000 30.000



Tipo 5

Núm. 24.— 1875.—D.E.M.
En estrellas 18-75 1.500 25.000
" 25.— 1876.—D.E.M.
En estrellas 18-76 1.500 30.000

Peso.—25 gramos.
Canto.—JUSTICIA Y LIBERTAD separadas por 6 estrellas de 6 puntas.

CECA DE MADRID (Continuación)



Tipo 6

Estimación

M-B-C E-B-C

Núm. 26.— 1877.—D.E.M.
En estrellas 18-77 1.500 30.000
" 27.— 1878.—D.E.M.
En estrellas 18-78 1.500 33.000
" 28.— 1878.—E.M.M.
En estrellas 18-78 2.500 40.000
" 29.— 1879.—E.M.M.
En estrellas 18-79 5.000 65.000
" 30.— 1881.—M.S.M.
En estrellas 18-81 10.000 80.000



Tipo 7

Núm. 31.— 1882.—M.S.M.
En estrellas 18-82 s/1 8.000 70.000
" 32.— 1882.—M.S.M.
En estrellas 18-82 2.000 50.000
" 33.— 1883.—M.S.M.
En estrellas 18-83 1.800 35.000
" 34.— 1883.—M.S.M.s/D.E.
En estrellas 18-83 15.000 60.000
" 35.— 1884.—M.S.M.
En estrellas 18-84 1.800 35.000
" 36.— 1885.—M.S.M.
En estrellas 18-85 4.000 40.000

Nota.—Con estrella 18-86, 18-87 M.S.M. y M.P.M. ver Alfonso XIII núm. 8, 9 y 10.

Peso.—25 gramos.
Canto.—27 flores de lis.

ALFONSO XII

PLATA

CECA DE MADRID

2 PESETAS



Tipo 8

Estimación

	M-B-C	E-B-C
Núm. 37.— 1870.—D.E.M. En estrellas 18-75	2.000	20.000
" 38.— 1870.—D.E.M. En estrellas 75-18	8.000	7.000



Tipo 9

Núm. 39.— 1879.—E.M.M. En estrellas 18-79	1.000	15.000
--	-------	--------



Tipo 10

num. 40.— 1881.—M.S.M. En estrellas 18-81	1.500	15.000
" 40a.— 1881.—M.S.M. En estrellas s/1-81	10.000	60.000
" 41.— 1882.—s/1 M.S.M. En estrellas 18-82	8.000	60.000
" 42.— 1882.—M.S.M. En estrellas 18-82	1.000	10.000
" 43.— 1883.—M.S.M. En estrellas 18-83	1.500	15.000
" 44.— 1884.—M.S.M. En estrellas 18-84	4.000	15.000

Peso.—10 gramos.
Canto.—Estriado.

CECA DE MADRID

1 PESETA



Tipo 11

Estimación

	M-B-C	E-B-C
Núm. 45.— 1876.—D.E.M. En estrellas 18-76	1.000	30.000



Tipo 12

Núm. 46.— 1881.—M.S.M. En estrellas 18-81	13.000	120.000
" 47.— 1882.—s/1 M.S.M. En estrellas 18-82	7.000	55.000
" 48.— 1882.—M.S.M. En estrellas 18-82	1.000	25.000
" 49.— 1883.—M.S.M. En estrellas 18-83	2.000	25.000
" 50.— 1884.—s/3 M.S.M. En estrellas 18-84	36.000	200.000
" 51.— 1884.—M.S.M. En estrellas 18-84	30.000	200.000
" 52.— 1885.—M.S.M. En estrellas 18-85	3.500	40.000

Nota.—Con estrella 18-86, ver Alfonso XIII núm. 35
Peso.—35 gramos.
Canto.—Estriado.

50 CENTIMOS



Tipo 13

Núm. 53.— 1880.—M.S.M. En estrellas 8-0	600	3.000
" 54.— 1881.—M.S.M. En estrellas 8-1	700	5.000

Nota.—Con año 1885 s/81 y en estrella 8-6, ver Alfonso XIII núm. 52.
Peso.—2,50 gramos.
Canto.—Estriado.

ALFONSO XII

COBRE

ACUÑADAS EN BARCELONA
(Por Oeschger Mesdach y Cía.)

10 CENTIMOS



Tipo 14

Estimación

	M-B-C	E-B-C
Núm. 55.— 1877.—O.M.	1.000	6.000
" 56.— 1878.—O.M.	1.200	6.000
" 57.— 1879.—O.M.	1.800	8.000

Peso.—10 gramos.
Canto.—Liso.

5 CENTIMOS



Tipo 15

Núm. 58.— 1877.—O.M.	900	5.000
" 59.— 1878.—O.M.	1.100	5.500
" 60.— 1879.—O.M.	1.000	5.500

Peso.—5 gramos.
Canto.—Liso.

ACUÑADAS EN BARCELONA
(Por Oeschger Mesdach y Cía.)

2 CENTIMOS



Tipo 16

(Prueba)

Núm. 61.— 1878

Estimación

E-B-C

400.000

1 CENTIMO



Tipo 17

(Prueba)

Núm. 62.— 1878

600.000

ALFONSO XII

ORO

FILIPINAS (Acuñadas en Madrid)

4 PESOS



Tipo 18

Estimación

M-B-C E-B-C

Núm. 63.— 1880

” 64.— 1881

” 65.— 1882

” 66.— 1885

Rarísima

Rarísima

175.000 300.000

500.000 750.000

Peso.—6,75 gramos.

Canto.—Estrado.

1 PESO



Tipo 19

Núm. 67.— 1880

Rarísima

Peso.—1,68 gramos.

Canto.—Estrado.

ALFONSO XII

PLATA

FILIPINAS (Acuñadas en Madrid)

50 CENTAVOS DE PESO



Tipo 20

Estimación

Núm.	Año	Estimación	
		M-B-C	E-B-C
68.	1880	10.000	30.000
"	69.— 1881	3.000	9.000
"	70.— 1882	3.000	9.000
"	71.— 1883	3.500	12.000
"	72.— 1884	9.000	30.000
"	73.— 1885	900	4.000

Peso.—12,50 gramos.

Canto.—LEY, PATRIA, REY y 3 flores de lis.

20 CENTAVOS DE PESO



Tipo 21

Estimación

Núm.	Año	Estimación	
		M-B-C	E-B-C
74.	1880	8.000	25.000
"	75.— 1881	3.000	9.000
"	76.— 1882	3.000	9.000
"	77.— 1883	3.000	11.000
"	78.— 1884	7.000	20.000
"	79.— 1885	700	3.000

Peso.—5 gramos.

Canto.—Estriado.

10 CENTAVOS DE PESO



Tipo 22

Estimación

Núm.	Año	Estimación	
		M-B-C	E-B-C
80.	1880	25.000	90.000
"	81.— 1881	3.000	12.000
"	82.— 1882	3.000	12.000
"	83.— 1883	3.000	12.000
"	84.— 1884	25.000	45.000
"	85.— 1885	900	2.000

Peso.—2,5 gramos.

Canto.—Estriado.

ALFONSO XII

GUERRA CARLISTA

PLAIA

CECA DE OÑATE

5 PESETAS



Tipo 23

Estimación

	M-B-C	E-B-C
Num. 86.— 1875	100.000	175.000
" 87.— 1875.—Cobre	60.000	145.000

CECA DE BRUSELAS



Tipo 24

Núm. 88.— 1874	75.000	85.000
----------------	--------	--------



Tipo 25

Núm. 89.— 1874	80.000	90.000
----------------	--------	--------

CECA DE BRUSELAS (Continuación)



Tipo 26

Estimación

	M-B-C	E-B-C
Núm. 90.— 1874	80.000	90.000



Tipo 27

Núm. 91.— 1885	150.000	160.000
----------------	---------	---------

Nota: Existen muchas variedades de todas estas monedas, y las acuñadas en Bruselas no llegaron a circular.

50 CENTIMOS



Tipo 28

Estimación

	M-B-C	E-B-C
Núm. 92.— 1876	25.000	40.000

Nota: Esta moneda tampoco llegó a circular. Si la granada en punta del escudo es un globo, es falsa.

Peso.—2,5 gramos.
Canto.—Liso.

ALFONSO XII
GUERRA CARLISTA

COBRE

CECA DE BRUSELAS

10 CENTIMOS



Tipo 29

Estimación

	M-B-C	E-B-C
Núm. 93.— 1875	4.000	9.000
" 94.— 1875.—Rev. girado 180 grados	5.000	17.000

Peso.—10 gramos.
Canto.—Liso.

5 CENTIMOS



Tipo 30

Núm. 95.— 1875	3.000	7.000
" 96.— 1875.—Rev. girado 180 grados.	5.000	15.000

Peso.—5 gramos.
Canto.—Liso.

ALFONSO XIII

17-V-1886 al 14-IV-1931

ALFONSO XIII

ORO

CECA DE MADRID

100 PESETAS



Tipo 1

Estimación

	M-B-C	E-B-C
--	-------	-------

Núm. 1.— 1897.—S.G.V.

En estrellas 18-97

130.000	225.000
---------	---------

Nota.—Existe un cuño de 36 mm. de diámetro en lugar de 35 mm, teniendo el mismo peso. Las iniciales BM que se encuentran bajo el cuello del rey pertenecen a Maura Bartolomé de.

Peso.—32,25 gramos.

Canto.—Estriado.

25 PESETAS



Tipo 2

Núm. 2.— 1885.—M.S.M.

En estrellas 18-86

250.000	350.000
---------	---------

Peso.—8.06 gramos.

Canto.—27 flores de lis.

CECA DE MADRID

20 PESETAS



Tipo 3

Estimación

	M-B-C	E-B-C
--	-------	-------

Núm. 3.— 1889.—M.P.M.

En estrellas 18-89

28.000	40.000
--------	--------

" 4.— 1890.—M.P.M.

En estrellas 18-90

25.000	30.000
--------	--------



Tipo 4

Núm. 5.— 1892.—P.G.M.

En estrellas 18-92

225.000	325.000
---------	---------



Tipo 5

Núm. 6.— 1899.—S.M.V.

En estrellas 18-99

30.000	40.000
--------	--------



Tipo 6

Núm. 7.— 1904.—S.M.V.

En estrellas 19-04

275.000	400.000
---------	---------

Peso.—6,45 gramos.

Canto.—18 flores de lis.

ALFONSO XIII

PLATA

5 PESETAS

CECA DE MADRID



Tipo 7

Estimación

M-B-C E-B-C

Núm. 8.— 1885.—M.S.M. En estrellas 18-86	5.000	40.000
" 9.— 1885.—M.S.M. En estrellas 18-87	2.500	35.000
" 10.— 1885.—M.P.M. En estrellas 18-87	3.500	45.000



Tipo 8

Núm. 11.— 1888.—M.S.M. En estrellas 18-88	75.000	250.000
" 12.— 1888.—M.P.M. En estrellas 18-88	2.000	20.000
" 13.— 1889.—M.P.M. En estrellas 18-89	2.500	30.000
" 14.— 1890.—M.P.M. En estrellas 18-90	2.500	25.000
" 15.— 1890.—M.P.M. En estrellas 18-90 (Coincidente)	15.000	45.000
" 16.— 1890.—P.G.M. En estrellas 18-90	2.500	25.000
" 17.— 1891.—P.G.M. En estrellas 18-91	2.500	25.000
" 18.— 1892.—P.G.M. En estrellas 18-92	3.000	40.000

Peso.—25 gramos.
Canto.—27 flores de lis.

CECA DE MADRID (continuación)



Tipo 9

Estimación

M-B-C E-B-C

Núm. 19.— 1892.—P.G.M. En estrellas 18-92	2.500	30.000
" 20.— 1892.—P.G.M. En estrellas 92-92	30.000	70.000
" 21.— 1892.—P.G.L. En estrellas 18-92	140.000	240.000
" 22.— 1893.—P.G.L. En estrellas 18-93	2.500	30.000
" 23.— 1893.—P.G.V. En estrellas 18-93	12.000	75.000
" 24.— 1894.—P.G.V. En estrellas 18-94	2.500	30.000

Nota.—Son falsas la mayoría de las monedas del núm. 21.



Tipo 10

Núm. 25.— 1896.—P.G.V. En estrellas 18-96	2.000	25.000
" 26.— 1897.—S.G.V. En estrellas 18-97	1.500	20.000
" 27.— 1898.—S.G.V. En estrellas 18-98	2.000	14.000
" 28.— 1899.—S.G.V. En estrellas 18-99	1.500	10.000

Peso.—25 gramos.
Canto.—27 flores de lis.

ALFONSO XIII

PLATA

CECA DE MADRID

2 PESETAS



Tipo 11

Núm.	Descripción	Estimación	
		M-B-C	E-B-C
Núm. 29.	1889.—M.P.M. En estrellas 18-89	5.000	30.000
" 30.	1891.—s/89 P.G.M. En estrellas 18-91	25.000	75.000
" 31.	1891.—P.G.M. En estrellas 18-91	20.000	60.000
" 32.	1892.—P.G.M. En estrellas 18-92	4.000	12.000



Tipo 12

Núm. 33.	1894.—P.G.V. En estrellas 18-94	15.000	55.000
----------	------------------------------------	--------	--------



Tipo 13

Núm. 34.	1905.—S.M.V. En estrellas 19-05	1.000	3.000
----------	------------------------------------	-------	-------

Peso.—10 gramos.
Canto.—Estriado.

CECA DE MADRID

1 PESETA



Tipo 14

Núm.	Descripción	Estimación	
		M-B-C	E-B-C
Núm. 35.	1885.—M.S.M. En estrellas 18-86	8.000	50.000



Tipo 15

Núm. 36.	1889.—s/8.—M.P.M. En estrellas 18-89	20.000	140.000
" 37.	1889.—M.P.M. En estrellas 18-89	15.000	130.000
" 38.	1891.—P.G.M. En estrellas 18-91	4.000	25.000



Tipo 16

Núm. 39.	1893.—P.G.L. En estrellas 18-93	8.000	40.000
" 40.	1894.—P.G.V. En estrellas 18-94	20.000	120.000

ALFONSO XIII

PLATA

CECA DE MADRID (Continuación)

1 PESETA



Tipo 17

Estimación

Núm.	Descripción	Estimación	
		M-B-C	E-B-C
41.	1896.—P.G.V. En estrellas 18-96	1.200	7.000
42.	1899.—S.G.V. En estrellas 18-99	900	5.000
43.	1899.—S.G.V. En estrellas 18-66	12.000	20.000
44.	1900.—S.M.V. En estrellas 19-00	1.000	5.000
45.	1901.—S.M.V. En estrellas 19-01	3.000	9.000
46.	1901.—S.M.V. En estrellas 01-19	12.000	20.000
47.	1901.—S.M.V. En estrellas 19-19	12.000	20.000
48.	1902.—S.M.V. En estrellas 19-02	6.000	25.000

Peso.—5 gramos.
Canto.—Estrizado.



Tipo 18

Núm. 49.	1903.—S.M.V. En estrellas 19-03	1.000	7.000
50.	1904.—S.M.V. En estrellas 19-04	1.000	7.000
51.	1905.—S.M.V. En estrellas 19-05	15.000	80.000

Peso.—5 gramos.
Canto.—Estrizado.

Nota.—Existen pruebas de grabador, tamaño 1 peseta, que son extraordinariamente raras; 12 son las conocidas por nosotros.

CECA DE MADRID

50 CENTIMOS



Tipo 19

Estimación

Núm.	Descripción	Estimación	
		M-B-C	E-B-C
Núm. 52.	1885.—s/1 M.S.M. En estrellas 8-6	1.000	7.000

Nota.—Siempre es 5/1.



Tipo 20

Núm. 53.	1889.—M.P.M. En estrellas 8-9	3.000	10.000
54.	1892.—P.G.M. En estrellas 9-2	500	2.000
55.	1892.—P.G.M. En estrellas 2-2	7.000	20.000
56.	1892.—P.G.M. En estrellas 8-2	9.000	30.000



Tipo 21

Núm. 57.	1894.—P.G.V. En estrellas 9-4	1.500	7.000
----------	----------------------------------	-------	-------

Peso.—2,50 gramos.
Canto.—Estrizado.

ALFONSO XIII

PLATA

CECA DE MADRID (Continuación)



Tipo 22

Estimación

	M-B-C	E-B-C
Núm. 58.— 1896.—P.G.V. En estrellas 9-6	5.000	16.000
" 59.— 1900.—S.M.V. En estrellas 0-0	1.000	2.500



Tipo 23

Núm. 60.— 1904.—S.M.V. En estrellas 0-4	900	2.000
" 61.— 1904.—P.C.V. En estrellas 1-0	900	2.500



Tipo 24

Núm. 62.— 1910.—P.C.V. En estrellas 1-0	900	3.000
--	-----	-------



Tipo 25

Núm. 63.— 1926.—P.C.S.	800	1.000
------------------------	-----	-------

Peso.—2,50 gramos.
Canto.—Estriado.

CUPRO-NIQUEL

CECA DE MADRID

25 CENTIMOS



Tipo 26

Estimación

	M-B-C	E-B-C
Núm. 64.— 1925.—P.C.S. (No coincidentes)	300	2.000
" 65.— 1925.—P.C.S. (Coincidente),Prueba	17.000	65.000



Tipo 27

Núm. 66.— 1927.—P.C.S.	300	1.200
------------------------	-----	-------

Peso.—7 gramos.
Canto.—Liso.

ALFONSO XIII

COBRE

CECA DE MADRID

2 CENTIMOS



Tipo 28

	Estimación	
	M-B-C	E-B-C
Núm. 67.— 1904.—S.M.V. En estrella 04	400	1.200
" 68.— 1904.—S.M.V. En estrella 19	2.500	5.000
" 69.— 1905.—S.M.V. En estrella 05	400	1.200
" 70.— 1905.—S.M.V. En estrella 05 invertidos	2.500	5.000



Tipo 29

Núm. 71.— 1911.—P.C.V. En estrella 11	300	1.000
" 72.— 1911.—P.C.V. En estrella 19	2.000	5.000
" 73.— 1912.—P.C.V. En estrella 12	300	1.000

Peso.—2 gramos.
Canto.—Liso.

CECA DE MADRID

1 CENTIMO



Tipo 30

	Estimación	
	M-B-C	E-B-C
Núm. 74.— 1906.—S.M.V. En estrella 6	20.000	45.000
" 75.— 1906.—S.L.V. En estrella 6	300	1.000



Tipo 31

Núm. 76.— 1911.—P.C.V. En estrella 1	4.000	8.000
" 77.— 1912.—P.C.V. En estrella 2	600	1.000
" 78.— 1913.—P.C.V. En estrella 3	700	1.500

Peso.—1 gramo.
Canto.—Liso.

ALFONSO XIII

PLATA

FILIPINAS (Acuñada en Madrid)

1 PESO



Tipo 32

Estimación

M-B-C E-B-C

Núm. 79.— 1897 —S.G.V.

15.000

30.000

Peso.—25 gramos.
Canto.—27 flores de lis.

BRONCE

2 CENTAVOS

1 CENTAVO



Tipo 33

a.)

b.)

Núm. 80.— 1894.

Prueba no adoptada
(2 centavos)

180.000

" 81.— 1894.

Prueba no adoptada
(1 centavo)

180.000

ALFONSO XIII

PLATA

PUERTO RICO (Acuñada en Madrid)

1 PESO-5 PESETAS



Tipo 34



Estimación

Núm. 82.— 1895.—P.G.V.
Peso.—25 gramos.
Canto.—27 flores de lis.

M-B-C	E-B-C
30.000	75.000

40 CENTAVOS



Tipo 35



Estimación

Núm. 83.— 1896.—P.G.V.

M-B-C	E-B-C
25.000	45.000

Peso.—10 gramos.
Canto.—Estriado.

20 CENTAVOS



Tipo 36



Núm. 84.— 1895.—P.G.V.

M-B-C	E-B-C
8.000	23.000

Peso.—5 gramos.
Canto.—Estriado.

10 CENTAVOS



Tipo 37



Estimación

Núm. 85.— 1896.—P.G.V.

M-B-C	E-B-C
5.000	9.000

Peso.—2,5 gramos.
Canto.—Estriado.

5 CENTAVOS



Tipo 38



Núm. 86.— 1896.—P.G.V.

M-B-C	E-B-C
6.000	10.000

Peso.—1,25 gramos.
Canto.—Estriado.

ALFONSO XIII

UNION CATALANISTA

TALLER PARTICULAR (BARCELONA)

ORO VALOR DE 100 PESETAS



Tipo 39

Estimación

	M-B-C	E-B-C
Núm. 87.— 1900	350.000	650.000
" 88.— 1900.—Prueba en plata		150.000

Peso.—32,25 gramos (oro).

VALOR DE 20 PESETAS



Tipo 40

Núm. 89.— 1900	200.000	350.000
----------------	---------	---------

Peso.—6,45 gramos.

PLATA

VALOR DE 5 PESETAS



Tipo 41

Núm. 90.— 1900	45.000	90.000
----------------	--------	--------

Peso.—25 gramos.

TALLER PARTICULAR (Continuación)

PLATA VALOR DE 1 PESETA



Tipo 42

Estimación

	M-B-C	E-B-C
Núm. 91.— 1900	12.000	22.000

Peso.—5 gramos.

COBRE

VALOR DE 10 CENTIMOS



Tipo 43

Núm. 92.— 1900	5.000	10.000
----------------	-------	--------

Peso.—10 gramos.

VALOR DE 5 CENTIMOS



Tipo 44

Núm. 93.— 1900	3.000	7.000
----------------	-------	-------

Nota.—El canto es liso en todas las piezas de la UNION CATALANISTA. Los modelos son obra del escultor Vallmitjana.

II REPUBBLICA

14-IV-1931 al 18-VII-1936

II REPUBLICA

CECA DE MADRID

PLATA 1 PESETA



Tipo 1

Estimación

M-B-C E-B-C

Núm. 1.— 1931

Prueba



Tipo 2

Núm. 2.— 1933.

En estrellas 3-4

800

1.500

“ 3.— 1933.

En estrellas 3-4
(Reverso girado)

1.300

4.000

COBRE

Tipo 3
(Similar al Tipo 1)

Núm. 4.— 1931

Prueba

CUPRO-NIQUEL 25 CENTIMOS



Tipo 4

Núm. 5.— 1934

Peso.—7 gramos.
Canto.—Liso.

75

225

CECA DE MADRID

LATON 1 PESETA

Nota: Estas piezas se acuñaron durante la Guerra Civil
(18-VII-1936/I-IV-1939)



Tipo 5

Estimación

M-B-C E-B-C

Núm. 6.— 1937

200

800

Peso.—5 gramos.
Canto.—Estriado.

COBRE

50 CENTIMOS



Tipo 6

Núm. 7.— 1937

Prueba

Peso.—3,81 gramos.
Canto.—Liso.

II REPUBLICA

COBRE

CECA DE MADRID

50 CENTIMOS (Continuación)



Tipo 7

Estimación

	M-B-C	E-B-C
Núm. 8.— 1937.		
En estrella 3-4	300	1.700
“ 9.— 1937.		
En estrella 3-6	200	1.000
“ 10.— 1937.		
En estrella rev. 3-6 con gráfila de rectángulos en vez de círculos.	225	2.000

Peso.—6 gramos.
Canto.—Liso.



Tipo 8

Núm. 11.— 1937

Prueba

Canto.—Liso.

25 CENTIMOS



Tipo 9

Núm. 12.— 1938 300 1.200

Peso.—4,9 gramos.
Canto.—Liso.

HIERRO

CECA DE MADRID

10 CENTIMOS



Tipo 10

Estimación

	M-B-C	E-B-C
Núm. 13.— 1938	100.000	200.000
Peso.—3,75 gramos. Canto.—Liso.		

5 CENTIMOS



Tipo 101

Tipo 101 a

Núm. 14.— 1937	125	500
“ 15.— 1937.—Cara pequeña	2.000	8.000

Peso.—3,75 gramos.
Canto.—Liso.

GUERRA CIVIL

18-VII-1936 al 1-IV-1939

GUERRA CIVIL
EMISIONES LOCALES
CUPRO-NIQUEL

GOBIERNO DE BURGOS

25 CENTIMOS



Tipo 1

	Estimación	
	M-B-C	E-B-C
Núm. 1.— 1937.—S.V.V.	150	250
" 2.— 1937.—S.V.V. Agujero desplazado	500	1.500
" 3.— 1937.—S.V.V. Sin agujero	12.000	20.000

Peso.—7 gramos.
Canto.—Liso.

CINC

10 CENTIMOS



Tipo 2

Núm. 4.— III Año triunfal (Prueba)	38.000	85.000
---------------------------------------	--------	--------

Peso.—4,96 gramos.
Canto.—Liso.

GUERRA CIVIL

EMISIONES LOCALES

L'ATMELLA DEL VALLES (BARCELONA)



Tipo 3

Estimación

M-B-C E-B-C

Núm. 5.— Sin fecha. Serie de cinco valores (dos de 1 peseta - dos de 50 céntimos y una de 25 céntimos).	15.000	35.000
---	--------	--------

Nota.—La de 25 céntimos es de latón y las otras de aluminio.

ARAHAL (SEVILLA)



Tipo 4

Núm. 6.— Sin fecha. Serie de tres valores (2 pesetas - 1 peseta y 50 céntimos).	6.000	12.000
---	-------	--------

GUERRA CIVIL

EMISIONES LOCALES

ARENYS DE MAR (BARCELONA)



Tipo 5

Estimación

Núm. 7.— Sin fecha
Serie de dos valores
(1 peseta y 50 cénti-
mos) en aluminio.

M-B-C	E-B-C
16.000	32.000

Nota.—Se ha falsificado esta serie.

CONSEJO DE "ASTURIAS Y LEON"



Tipo 6

Núm. 8.— 1937.
Serie de tres valores
(2 pesetas, 1 peseta
y 50 céntimos).

2.000	4.500
-------	-------

Nota.—La de 1 es de cobre y las otras dos de cupro-niquel.

CAZALLA DE LA SIERRA (SEVILLA)



Tipo 7

Núm. 9.— Sin fecha.
10 céntimos de latón

4.000	7.000
-------	-------

GUERRA CIVIL

EMISIONES LOCALES

EUZKADI



Tipo 8

Núm. 10.— 1937. Serie de dos valores (2 pesetas y 1 peseta) en níquel	Estimación	
	M-B-C	E-B-C
" 11.— 1937. Idem. en cobre	600	1.000
	20.000	40.000

IBI (ALICANTE)



Tipo 9

Núm. 12.— 1937. Serie de tres valores (uno de 1 peseta y dos de 25 céntimos, uno con fondo liso y el otro con mapa de fondo). La peseta es de latón niquelado y las otras dos de cobre.	15.000	27.000
---	--------	--------

GUERRA CIVIL

EMISIONES LOCALES

GRATALLOPS (BARCELONA)

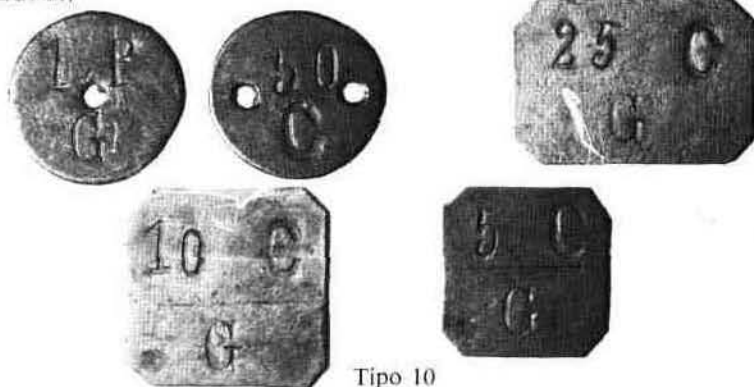

Tipo 10

Estimación

	M-B-C	E-B-C
Núm. 13.— Sin fecha.—Serie de cinco piezas de zinc. (De 1 peseta, 50, 25, 10 y 5 céntimos).	25.000	38.000

LORA DEL RIO (SEVILLA)



Tipo 11

Núm. 14.— Sin fecha. 25 céntimos de latón	15.000	30.000
--	--------	--------

Nota.—Existen falsificaciones.

MARCHENA (SEVILLA)



Tipo 12

Núm. 15.— Sin fecha. 25 céntimos	4.500	8.000
” 16.— 0.25 céntimos	35.000	50.000

GUERRA CIVIL

EMISIONES LOCALES

MENORCA



Tipo 13

Núm. 17.— 1937.

Serie de cinco piezas de latón (2,50, 1 peseta, 25, 10 y 5 céntimos)

Estimación

	M-B-C	E-B-C
	7.500	12.000

NULLES (TARRAGONA)



Tipo 14

Núm. 18.— Sin fecha.—Serie de cinco piezas (1 peseta, 50, 25, 10 y 5 céntimos). Las tres primeras son de latón y las otras dos de zinc.

	75.000	100.000
--	--------	---------

Nota.—Hay falsificaciones de estas monedas.

GUERRA CIVIL

EMISIONES LOCALES

OLOT (GERONA)

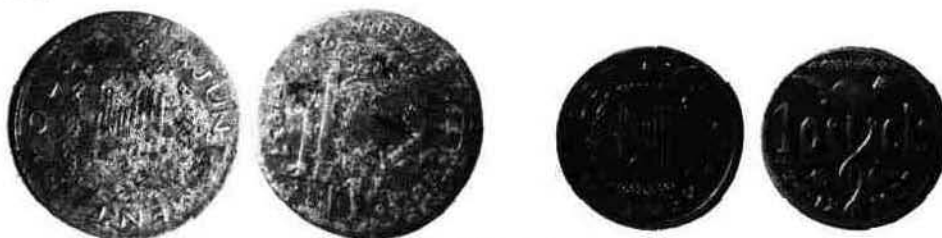

a).	Tipo 15	b).	
		Estimación	
		M-B-C	E-B-C
Núm. 19.— 1937.—15 céntimos. Hierro		150.000	250.000
" 20.— 1937.—15 céntimos. Hierro		6.000	15.000
" 21.— 1937.—10 céntimos. Latón de doble grosor		150.000	250.000

Nota.—Se han falsificado estas monedas.

PUEBLA DE CAZALLA (SEVILLA)

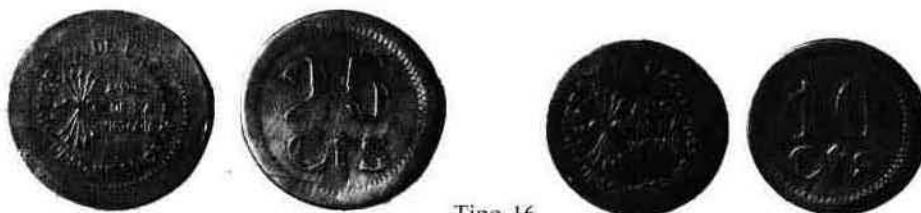

a).	Tipo 16	b).	
		Estimación	
		M-B-C	E-B-C
Núm. 22.— Sin fecha. 25 céntimos.—Latón		3.500	4.500
" 23.— Sin fecha. 10 céntimos.—Latón		4.000	10.000
" 24.— Sin fecha. 25 céntimos.—Latón sólo rev.		4.500	12.000
" 25.— Sin fecha. 50 céntimos.—Latón sólo rev.		8.000	15.000

GUERRA CIVIL

EMISIONES LOCALES

SANTANDER, PALENCIA Y BURGOS



a).

b).

Tipo 17

Estimación

Núm.	Descripción	Estimación	
		M-B-C	E-B-C
26.	1937.—1 peseta. Cupro-niquel	3.000	4.000
27.	1937.—50 céntimos. Cupro-niquel	4.000	5.000

SARROCA (LERIDA)



Tipo 18

Núm. 28.—	Serie de ocho piezas de zinc. (dos de 1 peseta, dos de 50, 25, 15, 10 y 5 céntimos)	28.000	40.000
-----------	---	--------	--------

GUERRA CIVIL
EMISIONES LOCALES

SEGARRA DE GAIA (TARRAGONA)



Tipo 19

Núm. 29.— Serie de tres piezas
de 1 peseta (latón, cupro-níquel
y cobre)

8.000 15.000

JEFATURA DE FRANCISCO FRANCO

I-IV-1939 al 20-XI-1975

JEFATURA DE FRANCO

ORO

REACUÑACIONES OFICIALES

CECA DE MADRID

100 PESETAS



Tipo 1

Estimación

E-B-C

Núm. 1.— 1897.—S.G.V. En estrellas 19-61	175.000
" 2.— 1897.—S.G.V. En estrellas 19-62	100.000

25 PESETAS



Tipo 2

Núm. 3.— 1876.—D.E.M. En estrellas 18-76 (Las flores de lis del canto son más pequeñas)	150.000
" 4.— 1876.—D.E.M. En estrellas 18-77	80.000
" 5.— 1876.—D.E.M. En estrellas 19-61 (Se acuñaron 300 ejemplares)	250.000
" 6.— 1876.—D.E.M. En estrellas 19-62	40.000

20 PESETAS



a).



b).

Tipo 3

Estimación

Núm. 7.— 1887.—M.P.M. En estrellas 19-61	100.000
" 8.— 1887.—P.G.V. En estrellas 19-62	20.000
" 9.— 1896.—P.G.V. En estrellas 19-61	125.000
" 10.— 1896.—M.P.M. En estrellas 19-62	20.000

10 PESETAS



Tipo 4

Núm. 11.— 1878.—D.E.M. En estrellas 18-78	225.000
" 12.— 1878.—D.E.M. En estrellas 19-61	100.000
" 13.— 1878.—D.E.M. En estrellas 19-62	14.000

JEFATURA DE FRANCO

CECA DE MADRID

PLATA 100 PESETAS



Tipo 5

Núm.	Estimación	M-B-C	E-B-C
14.— 1966.			
En estrellas 19-66		500	900
" 15.— 1966.			
En estrellas 19-67		500	900
" 16.— 1966.			
En estrellas 19-68		400	700
" 17.— 1966.			
En estrellas 19-69		10.000	18.000
" 18.— 1966.			
En estrellas 19-70		1.000	1.300

Nota.—Del año 1969 hay dos tipos del 9 en la segunda estrella; pero su diferencia es mínima.

CUPRO-NIQUEL 50 PESETAS



a.)



b.)

Tipo 6

Núm.	Estimación	M-B-C	E-B-C
19.— 1957.—En estrella 58		90	150
" 20.— 1957.—En estrella 59		90	150
" 21.— 1957.—En estrella 60		90	150
" 22.— 1957.—En estrella 64.			
Prueba con reverso:			
"25 años de paz"		—	330.000
" 23.— 1957.—En estrella 67		110	400
" 24.— 1957.—En estrella 68		—	75.000

CECA DE MADRID

CUPRO-NIQUEL 50 PESETAS (Continuación)

	Estimación	
	M-B-C	E-B-C
" 25.— 1957.—En estrella 69	—	50.000
" 26.— 1957.—En estrella 70	—	15.000
" 27.— 1957.—En estrella 71	225	800
" 28.— 1957.—En estrella 72	—	1.300
" 29.— 1957.—En estrella 73	—	1.300
" 30.— 1957.—En estrella 74	—	1.300
" 31.— 1957.—En estrella 75	—	800

Nota.: Los años que no circularon, o sea, que sólo se conocen en "tira" o "carterita", sólo le damos el valor E-B-C. Existe también el núm. 19 con leyenda en canto UNA-LIBRE-GRANDE, en vez de UNA-GRANDE-LIBRE, que es lo normal.

25 PESETAS



Tipo 7

Núm.	Estimación	M-B-C	E-B-C
32.— 1957.—En estrella 58		200	800
" 33.— 1957.—En estrella 59		100	800
" 34.— 1957.—En estrella 61		800	8.000
" 35.— 1957.—En estrella 64		50	500
" 36.— 1957.—En estrella 65		50	500
" 37.— 1957.—En estrella 66		75	800
" 38.— 1957.—En estrella 67		75	700
" 39.— 1957.—En estrella 68		75	700
" 40.— 1957.—En estrella 69		50	500
" 41.— 1957.—En estrella 70		50	500
" 42.— 1957.—En estrella 71		800	5.000
" 43.— 1957.—En estrella 72		75	500
" 44.— 1957.—En estrella 73		1.000	4.500
" 45.— 1957.—En estrella 74		75	500
" 46.— 1957.—En estrella 75		50	400

JEFATURA DE FRANCO

CECA DE MADRID

NIQUEL 5 PESETAS



Tipo 8

Estimación

Núm.	Descripción	Estimación	
		M-B-C	E-B-C
Núm. 47.	1949.		
	En estrella 19-49	400	1.800
" 48.	1949.		
	En estrella 19-50	200	800
" 49.	1949.		
	En estrella 19-51	225.000	350.000
" 50.	1949.		
	En estrella 19-52	400.000	700.000

Nota.—Los números 49 y 50 corresponden a pruebas no circuladas

CUPRO-NIQUEL 5 PESETAS



Tipo 9

Núm.	Descripción	M-B-C	E-B-C
Núm. 51.	1957.—En estrella 58	80	1.500
" 52.	1957.—En estrella 59	25	500
" 53.	1957.—En estrella 60	25	500
" 54.	1957.—En estrella 61	90	1.300
" 55.	1957.—En estrella 62	25	500
" 56.	1957.—En estrella 63	125	3.000
" 57.	1957.—En estrella 64	25	500
" 58.	1957.—En estrella 65	25	500
" 59.	1957.—En estrella 66	80	500
" 60.	1957.—En estrella 67	25	300
" 61.	1957.—En estrella 68	25	300
" 62.	1957.—En estrella 69	25	300
" 63.	1957.—En estrella 70	25	300
" 64.	1957.—En estrella 71	25	150
" 65.	1957.—En estrella 72	25	150
" 66.	1957.—En estrella 73	25	150
" 67.	1957.—En estrella 74	—	80
" 68.	1957.—En estrella 75	—	30

CECA DE MADRID

COBRE 2,50 PESETAS



Tipo 10

Estimación

Núm.	Descripción	Estimación	
		M-B-C	E-B-C
Núm. 69.	1944.		
	Con valor 2,50	—	300.000



Tipo 11

Núm.	Descripción	M-B-C	E-B-C
Núm. 70.	1946.—Cuatro estrellas en rev.: 1-9-4-9	—	300.000
" 71.	1953.	50	300
	En estrellas 19-54		
" 72.	1953.—	50	300
	En estrellas 19-56		
" 73.	1953.—	—	50.000
	En estrellas 19-68		
" 74.	1953.—	—	45.000
	En estrellas 19-69		
" 75.	1953.—	—	12.000
	En estrellas 19-70		
" 76.	1953.—	—	11.000
	En estrellas 19-71		

1 PESETA



Tipo 12

Núm.	Descripción	M-B-C	E-B-C
Núm. 77.	1944	50	1.700

JEFATURA DE FRANCO

COBRE

1 PESETA (Continuación)

CECA DE MADRID (Continuación)



Tipo 13

Núm.		Estimación	
		M-B-C	E-B-C
78.—	1947.		
	En estrella 19-48	125	10.000
79.—	1947.		
	En estrella 19-49	125	9.000
80.—	1947.		
	En estrella 19-50	300	20.000
81.—	1947.		
	En estrella 19-51	300	12.000
82.—	1947.		
	En estrella 19-52	75	5.000
83.—	1947.		
	En estrella 19-53	75	5.000
84.—	1947.		
	En estrella 19-54	125	5.000
85.—	1947.		
	En estrella 19-56	3.000	25.000

Nota: La orden de acuñación de esta moneda, la primera con la efigie de Franco, es del 27-12-1947 ("B.O. del 30-12-47) por lo que se empezaron a acuñar durante el año 1948. Se hizo un proyecto de moneda de 1 peseta con el busto de Franco en 1946, por Mariano Benlliure, que nunca circuló.



Tipo 14

Núm. 86.—	1953.		
	En estrella 19-54	200	15.000
87.—	1953.		
	En estrella 19-56	30	500
88.—	1953.		
	En estrella 19-60	100	2.000
89.—	1953.		
	En estrella 19-61	100	1.500
90.—	1953.		
	En estrella 19-62	30	500
91.—	1953.		
	En estrella 19-63	30	500

CECA DE MADRID (Continuación)



Tipo 15

Núm.		Estimación	
		M-B-C	E-B-C
92.—	1963.		
	En estrella 19-63	30	1.000
93.—	1963.		
	En estrella 19-64	15	300
94.—	1963.		
	En estrella 19-65	15	300
95.—	1963.		
	En estrella 19-66	35	400
96.—	1963.		
	En estrella 19-67	200	5.000



Tipo 16

Núm. 97.—	1966.		
	En estrella 19-67	15	250
98.—	1966.		
	En estrella 19-68	15	250
99.—	1966.		
	En estrella 19-69	5	100
100.—	1966.		
	En estrella 19-70	5	100
101.—	1966.		
	En estrella 19-71	5	75
102.—	1966.		
	En estrella 19-72	—	25
103.—	1966.		
	En estrella 19-73	—	25
104.—	1966.		
	En estrella 19-74	—	25
105.—	1966.		
	En estrella 19-75	—	25

JEFATURA DE FRANCO

50 CENTIMOS

CUPRO-NIQUEL

CECA DE MADRID



Tipo 17 Estimación

Núm.	Descripción	Estimación	
		M-B-C	E-B-C
Núm. 106.—	1949. En estrellas 19-51 (Flechas hacia abajo)	125	2.000
" 107.—	1949. Sin agujero	15.000	23.000



Tipo 18

Núm. 108.—	1947. 25 céntimos. Prueba no adaptada	--	275.000
------------	---	----	---------

Nota.—Existen pruebas en plata del núm. 106 con peso 4,39 grs.



Tipo 19

Núm. 109.—	1949. En estrella 19-51 (Fle- chas hacia arriba)	75	1.500
" 110.—	1949. En estrella 19-52	75	1.000
" 111.—	1949. En estrella 19-53	75	1.000
" 112.—	1949. En estrella 19-54	225	2.500

CECA DE MADRID (Continuación)

Núm.	Descripción	Estimación	
		M-B-C	E-B-C
Núm. 113.—	1949. En estrella 19-56	75	500
" 114.—	1949. En estrella 19-62	75	500
" 115.—	1949 En estrella 19-62 Sin agujero	15.000	23.000
" 116.—	1963. En estrella 19-63	425	2.500
" 117.—	1963. En estrella 19-64	75	200
" 118.—	1963. En estrella 19-65	75	200
" 119.—	1963. En estrella 19-65. Sin agujero	15.000	23.000

ALUMINIO



Tipo 20

Núm. 120.—	1966. Sin estrellas	6.000	23.000
" 121.—	1966. En estrella 19-67	15	30
" 122.—	1966. En estrella 19-68	15	30
" 123.—	1966. En estrella 19-69	25	400
" 124.—	1966. En estrella 19-70	—	10.000
" 125.—	1966. En estrella 19-71	15	20
" 126.—	1966. En estrella 19-72	15	200
" 127.—	1966. En estrella 19-73	15	20
" 128.—	1966. En estrella 19-74	—	4.000
" 129.—	1966. En estrella 19-75	—	2.000

Nota.—Se conocen varios de estos años con el reverso girado.

JEFATURA DE FRANCO

ALUMINIO

SERIES CONMEMORATIVAS

CECA DE MADRID

10 CENTIMOS



Tipo 21

Estimación

Núm.	Año	Estimación	
		M-B-C	E-B-C
Núm. 130.—	1940.		
	Con PLUS en rev.	300	1.800
" 131.—	1940.		
	Con PLVS en rev.	1.200	5.000
" 132.—	1940.		
	Con PLVS y VNA en rev.	1.700	7.000
" 133.—	1941.		
	Con PLUS en rev.	125	800
" 134.—	1941.		
	Con PLVS en rev.	1.700	6.000
" 135.—	1945.	80	600
" 136.—	1953.	80	400



Tipo 22

Núm. 137.—	1959	3	75
------------	------	---	----

5 CENTIMOS



Tipo 23

Núm. 138.—	1940	300	2.500
" 139.—	1941	125	800
" 140.—	1945	125	800
" 141.—	1953	1.500	4.500

CECA DE MADRID

II Exposición Nacional de Numismática (Año 1951)
(Acuñación 500 series)



Tipo 24

Estimación

Núm. 142.— Serie de tres valores.—En estrella E-51
(5 pesetas, 1 peseta y 50 céntimos)

	Estimación	
	M-B-C	E-B-C
		350.000

CECA DE BARCELONA

I Exposición Iberoamericana de Numismática (Año 1958)



Tipo 25

Núm. 143.— Serie de tres valores.—En lugar de estrella B.A. (50, 25 y 5 pesetas)

	13.000	25.000
--	--------	--------

Colectión de pruebas numismáticas españolas

Las piezas que constituyen las colecciones de pruebas numismáticas son monedas especiales acunadas en el año que figura grabado en el interior de la estrella de seis puntas existente en el reverso de todas las monedas, excepto en la de cincuenta céntimos, que lo lleva en el anverso, y en la de diez céntimos, que no lleva fecha.

Los cospéles, a partir de los cuales se han acuñado las monedas, proceden de una cuidadosa selección y han sufrido un proceso de limpieza y abrillantado especial.

Los troqueles empleados en la acuñación se han preparado especialmente con pulido de brillo espejo de los planos y mateado de los relieves.

La acuñación propiamente dicha se efectúa a cadencia reducida y toda la manipulación final se realiza con el máximo cuidado.

JEFATURA DE FRANCO

PRUEBAS DE LA CASA DE LA MONEDA

Núm.	Descripción	Estimación
144.	En tiras.—Año 1968 Serie de ocho: 100, 50, 25, 5, 2,50, 1, 0,50 y 0,10	175.000
145.	En tiras.—Año 1969 Serie de ocho: 100, 50, 25, 5, 2,50, 1, 0,50 y 0,10	150.000
146.	En tiras.—Año 1970 Serie de ocho: 100, 50, 25, 5, 2,50, 1, 0,50 y 0,10	35.000
147.	En tiras.—Año 1971 Serie de ocho: 100, 50, 25, 5, 2,50, 1, 0,50 y 0,10	16.000
148.	En carterita.—Año 1972 Serie de seis: 50, 25, 5, 1, 0,50 y 0,10	5.000
149.	En carterita.—Año 1973 Serie de seis: 50, 25, 5, 1, 0,50 y 0,10	7.000
150.	En carterita.—Año 1974 Serie de seis: 50, 25, 5, 1, 0,50 y 0,10	7.000
151.	En carterita.—Año 1975 Serie de seis: 50, 25, 5, 1, 0,50 y 0,10	2.000



JUAN CARLOS I

22-XI-1975

JUAN CARLOS I

CECA DE MADRID

500 PESETAS



Tipo 1

(Cobre-aluminio-níquel-hierro-manganeso)

Estimación

- Núm. 1.— 1987
 " 2.— 1988
 " 3.— 1989
 " 4.— 1990

En circulación

"



Tipo 2

(Cobre-aluminio-níquel-hierro-manganeso)

- Núm. 5.— 1993

En circulación

200 PESETAS



Tipo 3

(Cuproníquel)

- Núm. 6.— 1986
 " 7.— 1987
 " 8.— 1987 (E-87)
 " 9.— 1988

En circulación

"

2.000

En circulación



Tipo 4

(Cuproníquel)

- Núm. 10.— 1990

En circulación

CECA DE MADRID

200 PESETAS (Continuación)



Tipo 5

(Cuproníquel)

- Núm. 11.— 1991

Estimación

En circulación



Tipo 6

(Cuproníquel)

- Núm. 12.— 1992

En circulación



Tipo 7

(Cuproníquel)

- Núm. 13.— 1992

En circulación



Tipo 8

(Cuproníquel)

- Núm. 14.— 1993

En circulación

JUAN CARLOS I

CECA DE MADRID

100 PESETAS



Tipo 9
(Cuproníquel)

Estimación

Núm. 15.— 1975 (1976)

En circulación



Tipo 10
(Cuproníquel)

Conmemorativa del Campeonato
Mundial de Fútbol

Núm. 16.— 1980 (80)

En circulación

Nota: El tipo 10 existe en oro, plata y cobre pero no lo enumeramos por no tratarse ni de pruebas ni de emisiones oficiales, aunque incomprensiblemente se acuñaron en la Fábrica Nacional de Moneda y Timbre de Madrid.



Tipo 11

(Cobre-aluminio-níquel-hierro-manganeso)

Núm. 17.— 1982

En circulación

" 18.— 1983

"

" 19.— 1984

"

" 20.— 1985

"

" 21.— 1986

"

" 22.— 1988

"

" 23.— 1989

"

" 24.— 1990

"

CECA DE MADRID

100 PESETAS (Continuación)



Tipo 12

(Cobre-aluminio-níquel-hierro-manganeso)

Estimación

Núm. 25.— 1992

En circulación



Tipo 13

(Cobre-aluminio-níquel-hierro-manganeso)

Núm. 26.— 1993

En circulación

50 PESETAS



Tipo 14

(Cuproníquel)

Núm. 27.— 1975 (19-76)

En circulación

" 28.— 1975 (19-78)

"

" 29.— 1975 (19-79)

"

" 30.— 1975 (19-80)

"

Nota: El tipo 14 también existe en oro pero no lo enumeramos por no tratarse ni de prueba ni de emisión oficial, aunque incomprensiblemente se acuñó en la Fábrica Nacional de Moneda y Timbre de Madrid.

JUAN CARLOS I

CECA DE MADRID

50 PESETAS (Continuación)



Tipo 15
(Cuproníquel)
Commemorativa del Campeonato
Mundial de Fútbol

Estimación

Núm. 31.— 1980 (80)
" 32.— 1980 (81)
" 33.— 1980 (82)

En circulación
"
"



Tipo 16
(Cuproníquel)
Con marca de ceca M coronada

Núm. 34.— 1982
" 35.— 1983
" 36.— 1984

En circulación
"
"



Tipo 17
(Cuproníquel)

Núm. 37.— 1990

En circulación



Tipo 18
(Cuproníquel)

Núm. 38.— 1990

En circulación

CECA DE MADRID

50 PESETAS (Continuación)



Tipo 19
(Cuproníquel)

Estimación

Núm. 39.— 1992

En circulación



Tipo 20
(Cuproníquel)

Núm. 40.— 1992

En circulación



Tipo 21
(Cuproníquel)

Núm. 41.— 1993

En circulación

25 PESETAS



Tipo 22
(Cuproníquel)

Núm. 42.— 1975 (76)
" 43.— 1975 (77)
" 44.— 1975 (78)
" 45.— 1975 (79)
" 46.— 1975 (80)

En circulación
"
"
"
"

Nota: El tipo 22 existe en oro, plata y cobre pero no los enumeramos por no tratarse ni de pruebas ni de emisiones oficiales, aunque incomprensiblemente se acuñaron en la Fábrica Nacional de Moneda y Timbre de Madrid.

JUAN CARLOS I

CECA DE MADRID

25 PESETAS (Continuación)



Tipo 23

(Cuproníquel)

Commemorativa del Campeonato Mundial de Fútbol

Estimación

Núm. 47.— 1980 (80)
 " 48.— 1980 (81)
 " 49.— 1980 (82)

En circulación
 "
 "

Nota: El tipo 23 existe en plata y cobre pero no los enumeramos por no tratarse ni de pruebas ni de emisiones oficiales, aunque incomprensiblemente se acuñaron en la Fábrica Nacional de Moneda y Timbre de Madrid.



Tipo 24

(Cuproníquel)

Con marca de ceca M coronada

Núm. 50.— 1982
 " 51.— 1983
 " 52.— 1984

En circulación
 "
 "



Tipo 25

(Cobre-aluminio-níquel-hierro-manganeso)

Núm. 53.— 1990
 " 54.— 1991

En circulación
 "



Tipo 26

(Cobre-aluminio-níquel-hierro-manganeso)

Núm. 55.— 1990
 " 56.— 1991

En circulación
 "

CECA DE MADRID

25 PESETAS (Continuación)



Tipo 27

(Cobre-aluminio-níquel-hierro-manganeso)

Estimación

Núm. 57.— 1992

En circulación



Tipo 28

(Cobre-aluminio-níquel-hierro-manganeso)

Núm. 58.— 1992

En circulación



Tipo 29

(Cobre-aluminio-níquel-hierro-manganeso)

Núm. 59.— 1993

En circulación

10 PESETAS



Tipo 30

(Cuproníquel)

Núm. 60.— 1993
 " 61.— 1984
 " 62.— 1985

En circulación
 "
 "

JUAN CARLOS I

CECA DE MADRID

10 PESETAS (Continuación)



Tipo 31
(Cuproníquel)

Núm. 63.— 1992

Estimación
En circulación



Tipo 32
(Cuproníquel)

Núm. 64.— 1993

En circulación

5 PESETAS



Tipo 33
(Cuproníquel)

Núm. 65.— 1975 (76)	En circulación
" 66.— 1975 (77)	"
" 67.— 1975 (78)	"
" 68.— 1975 (79)	"
" 69.— 1975 (80)	"

Nota: El tipo 33 existe en oro, plata y cobre pero no los enumeramos por no tratarse ni de pruebas ni de emisiones oficiales, aunque incomprensiblemente se acuñaron en la Fábrica Nacional de Moneda y Timbre de Madrid.

CECA DE MADRID

5 PESETAS (Continuación)



Tipo 34
(Cuproníquel)

Commemorativa del Campeonato
Mundial de Fútbol

Estimación

Núm. 70.— Por error año 1975 (80)	15.000
" 71.— 1980 (80)	En circulación
" 72.— 1980 (81)	"
" 73.— 1980 (82)	"

Nota: El tipo 34 existe en plata y cobre pero no los enumeramos por no tratarse ni de pruebas ni de emisiones oficiales, aunque incomprensiblemente se acuñaron en la Fábrica Nacional de Moneda y Timbre de Madrid.



Tipo 35
(Cuproníquel)

Con marca de ceca M coronada

Núm. 74.— 1982	En circulación
" 75.— 1983	"
" 76.— 1984	"
" 77.— 1989	"



Tipo 36

(Cobre-aluminio-níquel-hierro-manganeso)

Núm. 78.— 1989	En circulación
" 79.— 1990	"
" 80.— 1991	"
" 81.— 1992	"

JUAN CARLOS I

CECA DE MADRID

5 PESETAS (Continuación)



Tipo 37

(Cobre-aluminio-níquel-hierro-manganeso)

Estimación

Núm. 82.— 1993

En circulación

2 PESETAS



Tipo 38
(Aluminio)

Núm. 83.— 1982
" 84.— 1984

En circulación
"

1 PESETA



Tipo 39
(Cobre-aluminio-níquel)

Núm. 85.— 1975 (19-76)	En circulación
" 86.— 1975 (19-77)	"
" 87.— 1975 (19-78)	"
" 88.— 1975 (19-79)	"
" 89.— 1975 (19-80)	"

Nota: El tipo 39 existe en oro, plata y cobre pero no los enumeramos por no tratarse ni de pruebas ni de emisiones oficiales, aunque incomprensiblemente se acuñaron en la Fábrica Nacional de Moneda y Timbre de Madrid.

CECA DE MADRID

1 PESETA (Continuación)



Tipo 40

(Cobre-aluminio-níquel)
Commemorativa del Campeonato
Mundial de Fútbol

Estimación

Núm. 90.— 1980 (80)
" 91.— 1980 (81)
" 92.— 1980 (82)

En circulación
"
"

Nota: El tipo 40 existe en plata y cobre pero no los enumeramos por no tratarse ni de pruebas ni de emisiones oficiales, aunque incomprensiblemente se acuñaron en la Fábrica Nacional de Moneda y Timbre de Madrid.



Tipo 41

(Aluminio-magnesio-manganeso)

Núm. 93.— 1982	En circulación
" 94.— 1983	"
" 95.— 1984	"
" 96.— 1985	"
" 97.— 1986	"
" 98.— 1987	"
" 99.— 1987 (E. 87)	2.000
" 100.— 1988	En circulación
" 101.— 1989	"



Tipo 42
(Aluminio)

Núm. 102.— 1989	En circulación
" 103.— 1990	"
" 104.— 1991	"
" 105.— 1992	"
" 106.— 1993	"

JUAN CARLOS I

CECA DE MADRID

50 CENTIMOS



Tipo 43
(Aluminio-magnesio)

Estimación

Núm. 107.— 1975 (19-76)

En circulación



Tipo 44
(Aluminio-magnesio)
Commemorativa del Campeonato
Mundial de Fútbol

En circulación

Núm. 108.— 1980 (80)

JUAN CARLOS I

PRUEBAS DE LA CASA DE LA MONEDA

FABRICA NACIONAL DE MONEDA Y TIMBRE
M A D R I D

Colección de pruebas numismáticas españolas

Las piezas que constituyen las colecciones de pruebas numismáticas son monedas especiales acuñadas en el año que figura grabado en el interior de la estrella de seis puntas existente en el reverso de todas las monedas, excepto en la de cincuenta céntimos, que lo lleva en el anverso.

Los cospeles, a partir de los cuales se han acuñado las monedas, proceden de una cuidadosa selección y han sufrido un proceso de limpieza y abrillantado especial.

Los troqueles empleados en la acuñación se han preparado especialmente con pulido de brillo espejo de los planos y mateado de los relieves.

La acuñación propiamente dicha se efectúa a cadencia reducida y toda la manipulación final se realiza con el máximo cuidado.

Composic	17	12,5	8,5	5,75	3,5	1	%	Cu 92 % Al 6 % Ni 2 % ..	Al 96,5 % Mg 3,5 %
Denominad	34	30	26,5	23	21	20	5 PTA	1 PTA	50 cts.	

Tipo 45

Estimación

Núm. 109.— 1975 (76) Serie de seis monedas: 100 pts., 50 pts., 25 pts., 5 pts., 1 pta. y 50 cts.	500
" 110.— 1975 (77) Serie de tres monedas: 25 pts., 5 pts. y 1 pta.	100
" 111.— 1975 (79) Serie de cuatro monedas: 50 pts., 25 pts., 5 pts. y 1 pta.	200

JUAN CARLOS I
PRUEBAS DE LA CASA DE LA MONEDA



Tipo 46
 Campeonato Mundial de Fútbol "España'82"

Estimación

Núm. 112.— 1980 (80) Prueba de seis monedas: 100 pts., 50 pts., 25 pts., 5 pts., 1 pta. y 50 cts.

800

JUAN CARLOS I
PRUEBAS DE LA CASA DE LA MONEDA

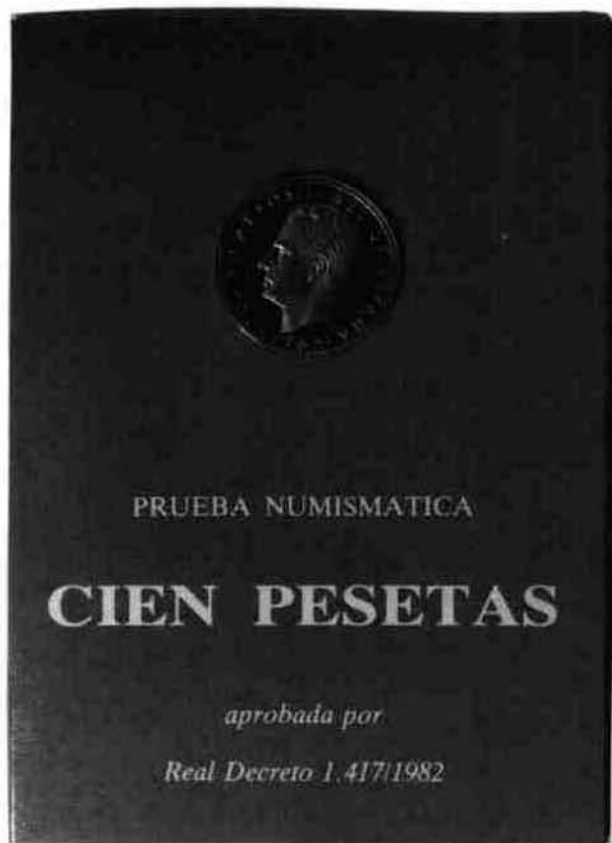

Tipo 47

Estimación

Núm. 113,— 1982

375

JUAN CARLOS I
PRUEBAS DE LA CASA DE LA MONEDA

DATOS TECNICOS DE LAS MONEDAS

VALOR	200 ptas.	1 pta.
COMPOSICION	75% Cu 25% Ni	3%-4% Mg 0,2%-0,7% Mn. Resto: Al.
PESO	8,50 g.	1,20 g.
DIAMETRO	22,00 mm.	21,00 mm.
CANTO	Estriado y liso	Liso

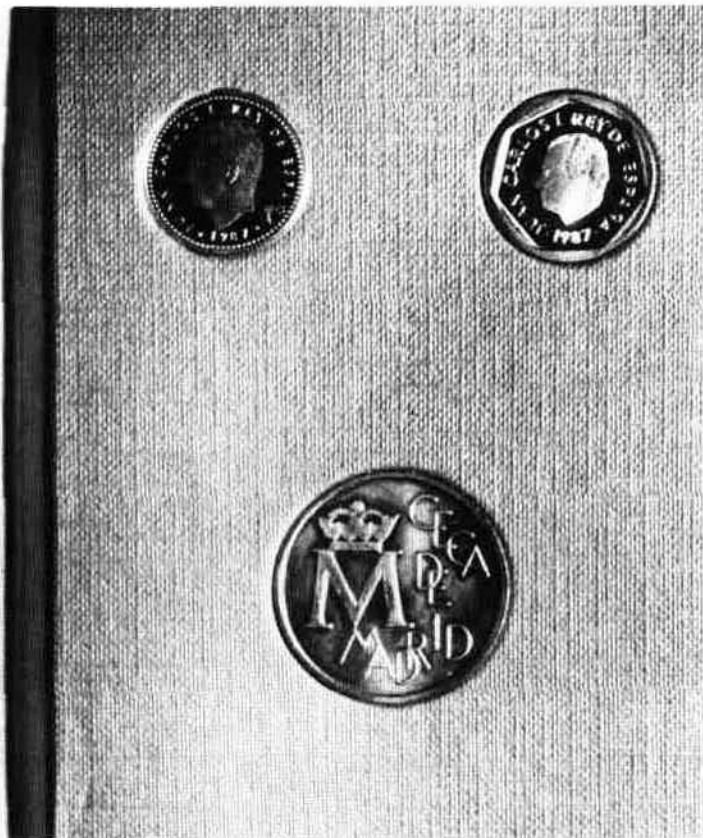

Tipo 48

III Exposición Nacional de Numismática

Estimación

Núm. 114.— 1987. Serie de tres piezas:
200 pts., 1 pta. y medalla
conmemorativa

3.700

JUAN CARLOS I
PRUEBAS DE LA CASA DE LA MONEDA



Tipo 49

XXV Aniversario de la boda de S.S.M.M. los Reyes
de España D. Juan Carlos I y D.^a Sofía

Estimación

Núm. 115.— Estuche completo. 1987

4.700

JUAN CARLOS I
PRUEBAS DE LA CASA DE LA MONEDA



Tipo 50
Madrid, capital europea de la cultura
Estimación

Núm. 116.— 1992.—200 pts. de plata de 295 mi. 1.000

KKKKK.



ALMOBERCA CALICO Y OLVERIA
EN LA CASA EN LA PLAZA DEL AÑO
AÑO 1784

