

Subst. 230

АНТИЧНИТЪ МОНЕТИ



НА
Балканския полуостровъ
И
монетитѣ на българскитѣ царе

съ 70 автотипни таблици и съ означение на цѣнитѣ имъ

отъ

НИКОЛА А. МУШМОВЪ

секретаръ на Народния Музей

съ прѣдговоръ отъ Д-ръ Б. Филовъ



София

Печатница на Григоръ Ив. Гавазовъ
1912.



СЪДЪРЖАНИЕ

	Стр.		Стр.
Предговоръ отъ Д-ръ Б. Филовъ. VII		Селимбрия.	270
Уводъ. XV		Сердика.	271 ✓
Имитирани монети. XVIII		Топиръ.	282
Дакия.	1	Траянополъ.	284
		Филипополъ.	289 ✓
Горня Мизия.	5	Тракийски херсонесъ. 307	
Виминациумъ.	5	Алопеконесъ.	308
Долня Мизия.	10	Егоспогами.	308
Дионизополъ.	10	Елеосъ.	309
Истъръ.	16	Кардия.	310
Калатия.	22	Критоте.	311
Маркианополъ. ✓	32	Лизимахия.	312
Никополъ на Росица ✓	56	Сестосъ.	314
Одесосъ. ✓	84	Цела.	317
Томи. ✓	97	Тракийски острови. 322	
Тракия.	130	Мирина.	322
Абдера.	130	Островъ Самотраке.	322
Адрианополъ.	140	" Имбросъ.	324
Анхиало. ✓	153	" Тасосъ.	325
Августа Траяна. ✓	164	Хефестия.	329
Аполония на Ч. м. ✓	173	Одризи.	330
Бизанте.	177	Тракийски царе. 330	
Бизантионъ.	178	Спарадокъ.	330
Бизия.	193	Севтъ I.	330
Деуатумъ.	199	Мелокъ I.	331
Дикея.	211	Саратокъ.	331
Еносъ.	212	Бергей.	331
Кабиле.	216	Хебрителмъ.	332
Кипсела.	216	Коти I.	332
Маронея.	217	Амадокъ I.	332
Месемврия на Ч. м. ✓	224	Амадокъ II.	333
Месемврия на Б. м.	228	Керсоблептъ.	333
Никополъ на р. Мѣста.	229	Кетрипоръ.	333
Пауталия. ✓	231	Терей II.	334
Перинтъ.	246	Скостокъ.	334
Плотинополъ.	268		

5542
 2
 6801
 953



Севгъ III.	334	Енея.	380
Лезимахъ.	334	Едеса	380
Орсоатгъ.	337	Евридикея.	384
Керсъбаналъ.	337	Ейонъ.	384
Адей.	337	Едони и тѣхния царь Гета.	385
Каваръ.	337	Зелесци.	386
Севгъ IV.	338	Ихнея.	386
Мостидъ.	338	Касандрия.	387
Дизателмъ.	338	Капса.	391
Коти II.	339	Лете.	392
Коти III.	339	Менде.	394
Садала II.	339	Неаполъ.	396
Коти III и Садала II.	339	Оса.	397
Неизвѣстни Тракийски царе.	339	Одинтъ.	398
Реметалкъ I.	340	Орески.	399
Реметалкъ I и Августъ.	341	Ортагория.	400
Коти V и Рескупоръ.	341	Пела.	400
Реметалкъ III.	342	Пидна.	406
Гетски царе.	343	Питионъ.	406
Сариа	343	Потидея.	407
Акроеандъръ.	343	Скионъ.	408
Адраспъ.	343	Сгоби.	409
Канитъ.	343	Сермиле.	413
Македония.	345	Тероне	413
Македония римска областъ.	347	Тесалоникъ.	415
Косонъ.	347	Трелионъ.	435
Първа Македонска областъ.	348	Тириса.	436
Втора " "	348	Тинтени.	436
Четвърта " "	349	Уранополъ.	437
Императорски монети отъ		Фила.	437
Македония.	349	Филипи	438
Акантъ.	353	Халкидика.	441
Амфакасъ.	355	Неопрѣдѣлени отъ Тракия,	
Амфиполъ.	356	Македония и пр.	442
Аполония.	369	Македонски царе.	447
Афитъ.	369	Докимъ.	447
Берга.	370	Мосе.	447
Берея.	370	Александъръ I.	448
Бизанти.	370	Пердикасъ II.	450
Ботиеня.	371	Архелай.	450
Дионъ.	372	Еропъ II.	452
Диони.	376	Павсани.	452
Дерони.	377	Аминтасъ III.	453
Варварски имитации отъ		Александъръ III.	454
Дерони.	378	Пердикасъ III.	454
Дикея.	378	Филипъ II.	454
Егея.	379	Александъръ III Велики.	457

Монети отъ Александра Велики сѣчени въ врѣмето на Елагабала, Сев. Александра, Гордиана III и Филипа баша.	462	Български монети.	481
Филипъ III Аридей.	464	Общи бѣлѣжки.	481
Касандъръ.	465	Монетитѣ съ двуглавъ орелъ.	483
Филипъ IV.	466	Ив. Асѣнь II.	485
Александъръ IV.	466	Михаилъ II Асѣнь и Ирина.	486
Деметри I Полиоркетъ.	467	Тодоръ Светославъ.	487
Антигонъ Гонатъ.	468	Михаилъ III Шинманъ.	488
Деметри II.	469	Ив. Александъръ и синъ му Михаилъ.	490
Филипъ V.	470	Ив. Александъръ самъ.	494
Персей.	473	Ив. Срацимиръ.	496
Филипъ VI Андрискъ.	473	Ив. Шинманъ.	496
Титъ Квинтъ Фламини.	474	Неопрѣдѣлени български монети.	499
Пеония.	475	Македонски владѣтели отъ XIV в.	500
Автономни.	475	Вълкашинъ.	500
Пеонски царе.	475	Крали-Марко.	501
Ликей.	475	Деспотъ Иоанъ Оливеръ.	501
Патрай.	475	Константинъ.	502
Авдолеонъ.	476	Жуанъ Андрѣя Грона.	503
Евполемъ.	476	Князь Димитъръ.	503
Бастарей.	476	Азбученъ показател на градоветъ, провинциитѣ, племената, царетѣ и магистратитѣ.	504
Дропионъ.	476	Азбученъ показател на надписитѣ, които се срѣцатъ върху монетитѣ.	506
Никарху.	476		
Атина (старъ стилъ).	477		
Атински монети отъ новъ стилъ.	479		



Прѣдговоръ.

Както въобще въ археологическо отношение, така и въ частност по отношение на античната нумизматика България е особно благоприятствувана. Може да се каже, че наредъ съ Гърция и Мала-Азия тя е страната, въ която въ старо време сж се сѣкли най-много монети. По брега на Черно-море и въ вътрѣшността на страната се наброяватъ у насъ тринадесетъ града, които сж имали свои собствени монети, сѣчени въ продължение на повече отъ шесть столѣтия. Освѣтъ това прѣзь време на римското владичество сж се намирили въ обръщение голѣмо количество римски монети, даже една отъ главнитѣ римски монетарници прѣзь третия вѣкъ сл. Христа се е намирала въ София (Serdica). Къмъ това трѣбва да се прибавятъ още и монетитѣ, сѣчени отъ тракийскитѣ владетели до окончателното покоряване на Тракия отъ римлянитѣ въ 46 год. сл. Хр., а така също и онѣзи неопрѣдѣлени още монети отъ тѣи нареченія „келтски“ типъ, сѣчени отъ разни варварски племена отъ двѣтѣ страни на Балкана, както и монетитѣ на македонскитѣ царе, които също се срѣщатъ у насъ въ доста голѣмо количество. Това голѣмо разнообразие на монетитѣ се намалява отчасти слѣдъ падането на римската империя, когато отдѣлнитѣ градове сж изгубили правото да сѣчатъ свои собствени монети. При все това, благодарение на политическитѣ сѣдбини и географическото положение, въ България сж продължавали да циркулиратъ разнообразни монети. Отначало, додѣто страната е влизала още въ прѣдѣлитѣ на византийската империя, тукъ сж вървѣли византийски монети, които сж запазили своята валидность и по-късно прѣзь време на българското владичество. Слѣдъ основаването на българското царство нашитѣ царе, макаръ и малко късно, вѣроятно отъ времето на Иванъ Асѣнъ II, сж започнали да сѣчатъ и свои собствени монети по образеца на византийскитѣ. Осѣ по-късно, особено прѣзь XVI—XVIII столѣтия, въ България, която е лежала на най-главния пътъ за всесвѣтската сухоземна търговия съ Ориента, започватъ да се явяватъ въ доста голѣмо количество и западни монети, особно рагузански, венециански, австрийски, полски, германски, испански, а въ по-малко количество и отъ други държави.

Отъ казаното до тукъ става ясно, какво голѣмо разнообразие владѣе въ монетитѣ, които се намиратъ у насъ. Едва ли има друга страна, въ която всички епохи на монетното дѣло, като започнемъ отъ старо-грѣцкото осѣ отъ V вѣкъ пр. Хр. и свършимъ съ западноевропейското прѣзь XVII и XVIII вѣкъ, да сж застъпени въ такива широки размѣри, както въ България. Ето защо да се направи каталогъ на всички монети, които се срѣщатъ у насъ, би значило да

се опишатъ почти всички стари монети, сѣчени въ продължение на повече отъ 20 столѣтия. Обаче не всички тѣзи монети иматъ еднакво значение. Много отъ тѣхъ сж сѣчени често въ съвсѣмъ чужди за насъ страни и по тази причина, като отдѣлни монети, не допринасятъ почти нищо за уяснение на миналото на нашето отечество. Тѣ иматъ значение повече само като колективни находки, които хвърлятъ свѣтлина върху международнитѣ търговски сношения въ България. Има обаче двѣ групи отъ монети, и то най-многочисленитѣ, които прѣдставягъ съвсѣмъ особенъ интересъ за насъ, както поради обстоятелството, че тѣ на друго мѣсто почти не се намиратъ, така и поради тѣхното голѣмо културно-историческо значение за миналото на страната ни.

Първата отъ тѣзи групи се състои отъ монетитѣ, сѣчени въ градоветѣ на двѣтѣ антични области Мизия и Тракия, по-голѣмата частъ отъ които влиза въ границитѣ на днешната българска държава. Тукъ спадатъ отъ една страна тѣи нареченитѣ „грѣцки автономни монети“, т. е. монетитѣ, които сж били сѣчени въ независимитѣ старогрѣцки градове-республики, прѣди покоряването имъ отъ римлянитѣ; а отъ друга страна тѣи нареченитѣ „грѣцки монети“, т. е. тѣзи, които сж били сѣчени въ уреденитѣ по грѣцки образецъ градове на римскитѣ провинции прѣзъ врѣме на римската империя. И единитѣ и другитѣ монети се означаватъ въ нумизматиката съ общото име „грѣцки монети“, като се опрѣдѣлягъ по-точно съ името на страната, въ която сж били сѣчени (въ нашия случай напр. „грѣцки монети отъ Мизия и Тракия“). Съ сжщия терминъ се означаватъ и монетитѣ, сѣчени отъ мѣстнитѣ владѣтели. Голѣмото културно-историческо значение на грѣцкитѣ автономни и колониални монети се заключава въ това, че съ своитѣ многобройни и разнообразни типове и надписи тѣ ни даватъ маса свѣдѣния върху религиознитѣ култове на съотвѣтнитѣ градове, върху устройванитѣ въ тѣхъ публични игри, върху голѣмитѣ обществени здания и знаменити художествени произведения¹⁾, върху имената не само на градоветѣ, но така сжщо на главнитѣ рѣки и планини въ тѣхната околностъ, върху разни исторически събития и др. подобни. Значението на тѣзи свѣдѣния е толкозъ по-голѣмо, че въ повечето случаи у старитѣ автори не намираме тѣзи подробности. При това свѣдѣнията на монетитѣ, като на официални документи, сж автентични и сж чисти отъ субективни схващания, каквито има твърдѣ много у азторитѣ. Не му е мѣстото да изброяваме тукъ по-подробно, какво сж принесли монетитѣ до сега за обогатяване на нашитѣ знания за миналото на страната ни, нито пъкъ да разглеждаме по какъвъ начинъ могатъ да бждатъ тѣ използвани въ тоза отношение. Тѣзи въпроси заслужаватъ специални изучавания.

Втората група монети сж тѣзи, сѣчени отъ българскитѣ царе, които като български, прѣдставягъ разбира се и най-голѣмъ интересъ за насъ. За жалостъ на тѣхъ тъкмо у насъ до сега, въпрѣки нѣкои

¹⁾ Гл. по този въпросъ *Б. Филовъ*, Археологически паралели (студии върху историята на античното изкуство въ България), въ Сборн. за народни умотворения XXVI, 1910, стр. 61—77.

напомнания¹⁾, е обрѣсано твърдѣ малко внимание. Едва напоследѣдѣкъ започнаха и тѣ да се изучаватъ критически въ нашата научна литература²⁾. За нумизматическата наука българскитѣ монети прѣдставляватъ една нова и съвсѣмъ малко позната областъ, върху която има още много да се работи. По-рано, споредъ класификацията на Любича³⁾, се мислѣше, че още Асѣнь I (1186—1197 год.) е сѣкълъ български монети. Този възгледъ, както се указа отпослѣ⁴⁾, почива на едно заблуждение и ние днесъ сме длѣжни да признаемъ, че най-старитѣ извѣстни до сега български монети сж били сѣчени отъ Иванъ Асѣня II (1218—1241 год.)⁵⁾.

До сега сж познати само сребърни и мѣдни български монети. Златни монети още не сж намѣрени. Това нѣщо, както изглежда, не ще да е проста случайностъ, а ще трѣбва да се приеме, че българскитѣ царе въобще не сж сѣкли златни монети. И наистина златната монета и въ старо врѣме, както и днесъ, не е служила за вжтрѣшна размѣна, а главно за международната търговия. Въ врѣме на българското царство такава монета съ международна стойностъ е била византийската златна монета, съ която сж си служили въ България. При тогавашнитѣ условия и при слабитѣ търговски сношения на България отъ една страна, отъ друга страна при наличността на голѣмъ брой златни византийски монети, които на всѣкъждъ сж били приемани, българскитѣ владетели не ще да сж чувствували нуждата да сѣкатъ и златни монети, които може би мжчно сж щѣли да си пробиягъ пътъ на международното тържище. Ето защо *a priori* е вѣроятнo, че българскитѣ царе въобще не сж сѣкли златни монети.

Грѣцкитѣ монети отъ Мизия и Тракия и българскитѣ монети сж, по казанитѣ причини, не само най-важнитѣ за насъ, но въ сжщого врѣме, наредъ съ римскитѣ и византийскитѣ, тѣ се и срѣщатъ най-често у насъ. Върху римскитѣ и византийскитѣ монети човѣкъ има възможностъ да се ориентира много лесно съ помощта на сжществувашитѣ на чужди езици каталози⁶⁾. Съвсѣмъ инѣкъ стои обаче

¹⁾ Гл. *А. Т. Илиевъ*, Погледъ върху българската нумизматика, въ Сборн. за народни умотворения I, 1889, стр. 97—132.

²⁾ *В. Н. Златарски*, Къмъ въпроса за най-старитѣ български монети, въ Извѣстия на Археол. друж. I, 1910, стр. 29—53; *Н. Мушмовъ*, Българскитѣ монети съ двуглавъ орелъ, пакъ тамъ III, 1912, стр. 81—87.

³⁾ *S. Ljubic*, Opus jugoslavenskih novaca, Zagreb 1875.

⁴⁾ *Л. Ковачевич*, Нѣстарији бугарски новца, въ Глас Српске Академије LXXVI, 1908, стр. 69—100; *В. Златарски*, цит. съч. стр. 29 сл.

⁵⁾ *В. Златарски*, цит. съч. стр. 41 сл.

⁶⁾ Едно кпатко, но много добро ръководство, съ означение на цѣнитѣ на монетитѣ, е *Gneschi*, Monete Romane, 370 стр. съ 25 табл. Mil по, издание Hoerli, цѣна 3 лева; кратки свѣдѣния безъ означение на цѣнитѣ дава и *A. Blanchet*, Les monnaies romaines, Paris 1896, 145 стр. съ 12 табл., цѣна 3-50 л. За римскитѣ монети имаме отлични каталогъ на *H. Cohen*, Description historique des monnaies frappées sous l'empire romain; 2 изд. въ 8 тома, Paris 1880—1892, съ означение на цѣната на всѣка монета по отдѣлно. Отъ сжщия видъ е и каталогътъ за византийскитѣ монети отъ *J. Sabatier*, Description générale des monnaies byzantines frappées sous les empereurs d'Orient, 2 тома съ 70 табл., Paris 1862. За жалостъ и двата тѣзи каталози сж изчерпани, тѣй че въ търговията попадатъ много рѣдко и то съ неимовѣрно високи цѣни. За византийскитѣ монети притежаваме сега още единъ отличенъ новъ наученъ каталогъ, обаче безъ означение на цѣнитѣ: *W. Wroth*, Catalogue of the imperial Byzantine coins in the British Museum, 2 тома съ 77 таблици. London 1908.

выпросить съ тракийскитѣ и мизийскитѣ монети, безъ да се гледа на българскитѣ, за които въобще не съществува специаленъ каталогъ. Общитѣ рѣководства, като това отъ колекцията Ноерли¹⁾ или отъ Head²⁾, прѣнебрѣгвагъ съвсѣмъ колониалнитѣ монети, които за насъ прѣдставягъ най-голямъ интересъ. Голѣмиятъ каталогъ на Mionnet³⁾, излѣзълъ прѣди стотина години, е вече непълненъ и неудовлетворителенъ. Освѣнъ това той е съвършено изчерпанъ и се намира твърдѣ мѣчно, съ много висока цѣна. Каталогитѣ на британския и на берлинския музеи сж сжщо непълни и при това безъ означение на цѣнитѣ. Напълно задоволителенъ въ научно отношение обаче безъ означение на цѣнитѣ, е голѣмиятъ нумизматически каталогъ на Берлинската академия, който се проектира въ много томове, но до сега, за 14 години, сж излезли отъ него само 4 свезки.⁴⁾ Все така бавно отива и голѣмото рѣководство на извѣстния френски нумизматикъ проф. Ернестъ Бабелонъ, директоръ на Парижкия нумизматически кабинетъ, проектиранъ въ три части и много томове, отъ които до сега сж излезли само три.⁵⁾

При такива условия явно е, колко е трудно за всѣки единъ любителъ на нумизматиката у насъ да се ориентира и да опрѣдѣли тъкмо тѣзи монети, които най-много го интересуватъ и които той най-често срѣща. Тази именно нужда иде да удогледовати прѣдлаганиятъ тукъ каталогъ отъ дългогодишния секретаръ на Народния музей, г. Н. Мушмовъ.

Като е ималъ прѣздидъ изложенитѣ въ началото на тѣзи рѣдове съображения и практическитѣ нужди на нашитѣ любители-нумизматици, г. Мушмовъ е приелъ въ своя каталогъ грѣцкитѣ монети само на онѣзи области, които непосредствено ни интересуватъ, а именно на Дакия, Мизия, Тракия и Македония, които въобще и въ научно-систематично отношение образуватъ едно цѣло. При това той си е далъ трудъ да себере въ своя каталогъ не само обнародванитѣ вече въ нарѣчнитѣ издания антични монети отъ тѣзи области, но е използувалъ така сжщо и нумизматическата сбирка на Народния музей въ София, която по отношение на колониалнитѣ монети отъ Мизия и Тракия заема вече може би първо мѣсто между нумизматическитѣ сбирки на сегашнитѣ голѣми музеи. По такъвъ начинъ ка-

¹⁾ S. Ambrosoli, Monete greche, Milano, издание Ноерли, цѣна 3 лева. Съвсѣмъ крапки свѣдѣния дава и A. Blanchet, Les monnaies grecques, Paris 1894, 107 стр. съ 12 табл., цѣна 3-50 л.

²⁾ B. Head, Historia nummorum (на английски), 2-ро издание, Oxford 1911, LXXXVIII + 966 стр. съ 5 табл. и многобройни фигури, цѣна 42 шиллинга (безъ означение на цѣнитѣ).

³⁾ T. E. Mionnet, Description de médailles antiques, grecques et romaines, 6 тома, Paris 1806—1813; къмъ тѣхъ единъ Supplément отъ 10 тома, отъ които единиятъ съ таблици: Paris 1819—1837.

⁴⁾ Гл. за това издание моитѣ бѣлѣжки въ Извѣстия на Българск. археолог. друж. I, 1910, стр. 212 сл. и II, 1911, стр. 290 сл.

⁵⁾ E. Babelon, Traité des monnaies grecques et romaines, Paris 1901—1910 (три тома текстъ съ два тома таблици; при това изданието се намира още въ самото си начало!).

талогътъ на г. Мушмовъ се явява като най-пълно отъ съществуващитѣ за сега рѣководства за античнитѣ монети на нашата страна и съседнитѣ ней области. Въ сжщото врѣме, благодарение на обстоятелството, че сж отбѣлѣзани съ особенъ знакъ всички монети, които се намиратъ въ сбирката на Народния музей, каталогътъ ще може да служи провизорно и като каталогъ на тази сбирка. Съ неговата помощъ всѣки ще може лесно да се ориентира, кои отъ съдържащитѣ се въ него монети сж постѣпили вече въ музейнитѣ сбирки до края на 1911 год. и, слѣдователно, не ще иматъ вече значение за тѣзи сбирки, освѣнъ ако прѣдставягъ нѣкаква нова вариация на добититѣ по-рано екземпляри.

Отдѣлтътъ за българскитѣ монети, който съдържа около 150 разни типа, макаръ и по-малкъ по обѣмъ, съставя безъ съмнѣние най-важната и най-цѣнната частъ отъ каталога, която заслужава особено внимание отъ страна на любителитѣ на нашето минало. Казахме вече по-горѣ, че единствениятъ до сега опитъ за класификацията на българскитѣ монети, направенъ още прѣзъ 1875 год. отъ хърватския ученъ Сима Любичъ, се указа несъстоятеленъ и че студиитѣ на Ковачевича и Златарски внасятъ коренна промѣна въ тази класификация. Въ своя каталогъ г. Мушмовъ не се ограничава да използuoja само тѣзи нови придобивки на българската нумизматика. Той отива чрѣзъ самостоятелна работа още по-далечъ и, слѣдъ внимателното проучване на българскитѣ монети въ Народния музей, дѣто вече сж събрани около 400 екземпляра отъ тѣзи монети, дожда до съвсѣмъ нови резултати. Така той показва, че мѣднитѣ монети съ крѣпостна врата, които досега се считаха за неопрѣдѣлени, трѣбва да се припишатъ на Ив. Александра и сина му Михаила, а тѣзи съ двуглавъ орелъ, сжщо смѣтани за неопрѣдѣлени, — на Михаила III Шипмана. Съображенията на г. Мушмова, изложени въ каталога му съвсѣмъ накратко въ видъ на забѣлѣжка, ще се покажатъ може би нѣкому не съвсѣмъ убѣдителни. Всѣки обаче, който има възможность да види оригиналитѣ на тѣзи монети и да наблюдава въ тѣхъ подробноститѣ, които и съ най-добрата репродукция не могатъ да се прѣдалатъ, лесно ще се съгласи, че това ново разпрѣдѣление на неопрѣдѣленитѣ до сега монети е напълно сполучливо. Сжщо и по отношение на репродукциитѣ каталогътъ на г. Мушмова има голѣми прѣимущества прѣдъ Любича, тъй като у първия всички монети сж репродуцирани по механически начинъ съ помощта на фотографията и слѣдователно стоятъ много по-близо до оригиналитѣ, отколкото рисункитѣ у Любича, въ които лесно сж могли да се вмѣкнатъ грѣшки, па и по стиль показватъ доста голѣми отклонения.

Въобще многобройнитѣ таблици на настоящия каталогъ, въ които сж възпроизведени 1420 монети, съставятъ едно отъ най-голямнитѣ му прѣимущества. Описанието на монетата, даже кагато то е и най-подробно, не може да даде точно прѣдставление за оригинал, особено когато имаме работа съ нѣкой начинаещъ нумизматикъ. Изображенията въ такива случаи говорятъ много по-краснорѣчиво отъ всѣкакво описание. Едва ли ще събъркаме, ако кажемъ, че за мнозина, които ще се ползватъ отъ каталога, главното нѣщо ще бждатъ таб-

лицитѣ, по които тѣ много по-лесно ще се ориентиратъ. Възпроизвеждането на монетитѣ е станало по механически начинъ чрезъ фотография и автогипсия. Въ техническо отношение за тѣхъ е направено всичко, което при този родъ работи у насъ е въобще възможно.

Други думи заслужава да се кажатъ и за оцѣнката на монетитѣ, тъй като този въпросъ интересува въ голѣма степенъ нашитѣ любители - нумизматици. У насъ се е разпространило мнѣнието, че „антикитѣ“ сж въобще нѣщо твърдѣ цѣнно и че въ тѣхъ трѣбва често да се срѣщатъ екземпляри, чиято стойностъ да се равнява едва ли на едно богатство. Това е едно голѣмо заблуждение. Болшинството отъ монетитѣ, особно когато тѣ не сж добрѣ запазени и сж обикновени типове, нѣматъ почти никаква парична стойностъ или въобще струватъ твърдѣ малко. Само тѣзи отъ тѣхъ иматъ извѣстна стойностъ, които сж добрѣ запазени и при това могатъ да се окачестватъ като „рѣдки екземпляри“. Стойността на една монета зависи обаче отъ толкозъ обстоятелства, че даванитѣ въ каталозитѣ цѣни трѣбва винаги да се считатъ като срѣдни, реални цѣни, които прѣдполагатъ сравнително добрѣ запазени екземпляри. За високитѣ цѣни обаче нека не се забравя, че монети, които струватъ отъ 1000—2000 лева сж вече нѣщо необикновено по рѣдкостъ, художествена изработка и запазеностъ, а такива на стойностъ по-вече отъ 2000 лева принадлежатъ къмъ най-рѣдкитѣ изключения. Числото на такива екземпляри, като се вземе прѣдвидъ голѣмото количество на античнитѣ монети въобще, е много ограничено, тъй че на 10000 екземпляра едва ли ще се падне единъ, който да има такава висока стойностъ. Това нѣщо добрѣ е да не се забравя отъ никой колекционеръ на монети. При това високитѣ цѣни се заплащатъ обикновено за монети, които се отличаватъ по голѣмата си художествена изработка, каквито сж напр. монетитѣ отъ гърцкитѣ градове въ южна Италия, на първо мѣсто декадрахмитѣ отъ Сиракуза съ сигнатура на нѣкой отъ знаменититѣ сиракузански гравьори, като Кимонъ, Евайнетъ и др., каквито у насъ не се срѣщатъ, освѣнъ когато се прѣдлага нѣкой фалшивъ екземпляръ. И все пакъ тѣзи монети само тогава добиватъ висока цѣна, когато се продаватъ чрезъ надаване, та се явяватъ нѣколко конкуренти. Въобще високитѣ цѣни се плащатъ обикновено при изключителни условия отъ богатитѣ любители, за които паритѣ нѣматъ голѣма стойностъ прѣдъ желанието имъ да се сдобиятъ съ нѣкой редкъ екземпляръ, който не претенжаватъ въ сбирката си.

Между монетитѣ отъ Мизия, Тракия и Македония, може да се каже, такива сжли екземпляри почти нѣма. Причината е тази, че въ тѣзи страни, отдалечени доста отъ главнитѣ огнища на античното изкуство, никога не сж били съчени монети съ такава аргистична изработка, каквато иматъ гърцкитѣ монети отъ южна Италия. Ето защо цѣнитѣ на монетитѣ отъ Мизия, Тракия и Македония сж по-скромни, но въ сжщото врѣме и по-установени. При тѣхното опрѣдѣляне въ настоящия каталогъ г. Мушмовъ се е придържалъ къмъ реалнитѣ цѣни, каквито монетитѣ навсѣкждѣ биха получили, за да може всѣки по този начинъ да бжде гарантиранъ, че при купуване или продаване поне нѣма да се измами. Той е избралъ една неутрална база, безъ

изкуствени прѣувеличения, която гарантира еднакво интереситѣ както на купувачитѣ, така и на продавачитѣ.

Въ единъ каталогъ като настоящия, въ който сж описани повече отъ 7600 разни монети, не могатъ да не се вмъкнатъ нѣкои незначителни грѣшки и опущения, било отъ типографски характеръ, било по съдържание. Който знае обаче, какъвъ голѣмъ трудъ и колко себеотричание се изисква при една такава работа, той ще погледне съ снисхождение на онѣзи малки недостатѣци, отъ които не е лишена нито една книга, особно когато тя излиза, както настоящата, първа по рода си въ нашата литература. Това обаче, което всѣки ще бжде длъженъ да признае, то е, че настоящиятъ каталогъ ще принесе грамадна услуга на нашата зараждаеща се нумизматика, особно на уреднитѣ на нашитѣ археологически музеи изъ провинцията, на учителитѣ по история и въобще на нашето учебно дѣло. Старитѣ монети, които тъй често попадатъ въ рѣцѣтѣ на всѣкиго отъ насъ, ще прѣстанатъ да бждатъ нѣми, безмислени „антики“ и ще заговорятъ своя краснорѣчивъ езикъ, който тъй добрѣ разкрива и освѣтлява далечното минало на нашата страна.

Д-ръ Б. Филовъ.

У В О Д Ъ .

Всѣки любителъ на антични монети знае, какво затрудненне се срѣща при желанието да се опрѣдѣли една монета каква е и колко струва, когато нѣма нужното за това помагало. Има, наистини, каталози и други помагала на чужди езици, но достъпнитѣ за всѣкиго като Ноерлі¹⁾ и др. съдържатъ само кратки свѣдѣния, а систематичнитѣ помагала, издадени въ нѣколко тома, не сж достъпни за всѣкиго поради високата имъ цѣна. Тѣзи каталози сж прѣдзначени главно за музеитѣ и международни колекционери. Като чувствувахме тази нужда, прѣдприехме настоящия трудъ, въ който сж описани повече отъ 7,600 типа монети, които най-много се срѣщатъ у насъ, сѣчени въ Дакия, Мизия, Тракия съ островитѣ, Македония, Пеония и кратки свѣдѣния за монетитѣ на града Атина, кито често се срѣщатъ у насъ и отъ които даже до сега сж станали нѣколко находки, на пр. при с. Дикани, Радомирско, въ Хасковско, въ Прилѣпско, Македония и др. Освѣнъ монетитѣ отъ горнитѣ провинции и градове, застъпена е и българската нумизматика, въ която, въ послѣднитѣ нѣколко години стана цѣлъ прѣвратъ по отношение класификацията на монетитѣ отъ българскитѣ царе, а въ сжщото врѣме се опрѣдѣлиха нѣкои неопрѣдѣлени до сега монети, за което читателя ще прочете въ отдѣла на българскитѣ монети.

За този трудъ се ползувахме главно отъ слѣднитѣ източници: Mionnet, Description de Médailles antiques grecques et romaines t. I, S. II et III. Paris 1806 et 1822; Catalogue of greek coins the Tauric Chersonese, Sarmatia, Dacia Moesia, Thracia, London 1877; B. Head, Catalogue of greek coins Macedonia, etc. London 1879; Jmhoof—Blumer, Monnaies grecques. Paris 1883; Königliche Museen zu Berlin. Beschreibung der Antiken Münzen I v. 1888; Pick, Die Antiken Münzen von Dacien und Moesien. Berlin I 1898, II 1910; Postaljka, Каталогъ съ тоуз архонъ номизматонъ (грѣцки текстъ) Атина 1872; В. Добруски, Исторически прѣгледъ върху нумизматиката на Тракийскитѣ царе (студия) Министер. Сборникъ XIV 1897 г.; E. Babelon, Traité des Monnaies grecques et romaines, II par. t. I Paris 1907; Forrer, Keltische Numismatik, Strasburg, 1908; J. Hirsch, Auctions-katalog griechischer und Römischer Münzen. München 1910; Hirsch, Auctions-katalog № XXIX (Collection Lambros); Eug. Merzbacher, Griechischer und Römischer Münzen. Auctions-katalog, München 1910. Br. Egger Griechische und Römische Münzen. Wien 1912; Br. Egger, Griechische und Römische Münzen, Wien, 1912; B. Head, Historia Nu-

¹⁾ S. Ambrosoli, Monete greche, Milano, издание Нсрли.

У В О Д Ъ .

Всѣки любителъ на антични монети знае, какво затруднение се срѣща при желанието да се опрѣдѣли една монета каква е и колко струва, когато нѣма нужното за това помагало. Има, наистини, каталози и други помагала на чужди езици, но достъпнитѣ за всѣкиго като Ноерли¹⁾ и др. съдържатъ само кратки свѣдѣния, а систематичнитѣ помагала, издадени въ нѣколко тома, не сж достъпни за всѣкиго поради високата имъ цѣна. Тѣзи каталози сж прѣдзначени главно за музеитѣ и международни колекционери. Като чувствувахме тази нужда, прѣдприехме настоящия трудъ, въ който сж описани повече отъ 7,600 тила монети, които най-много се срѣщатъ у насъ, сѣчени въ Дакия, Мизия, Тракия съ островитѣ, Македония, Пеония и кратки свѣдѣния за монетитѣ на града Атина, кито често се срѣщатъ у насъ и отъ които даже до сега сж станали нѣколко находки, на пр. при с. Дикани, Радомирско, въ Хасковско, въ Прилѣпско, Македония и др. Освѣнъ монетитѣ отъ горнитѣ провинции и градове, застѣпена е и българската нумизматика, въ която, въ послѣднитѣ нѣколко години стана цѣлъ прѣвратъ по отношение класификацията на монетитѣ отъ българскитѣ царе, а въ сжщото врѣме се опрѣдѣлиха нѣкои неопрѣдѣлени до сега монети, за което читателя ще прочете въ отдѣла на българскитѣ монети.

За този трудъ се ползувахме главно отъ слѣднитѣ източници: Mionnet, Description de Médailles antiques grecques et romaines t. I, S. II et III. Paris 1806 et 1822; Catalogue of greek coins the Tauric Chersonese, Sarmatia, Dacia Moesia, Thracia, London 1877; B. Head, Catalogue of greek coins Macedonia, etc. London 1879; Jmhoof—Blumer, Monnaies grecques. Paris 1883; Königliche Museen zu Berlin. Beschreibung der Antiken Münzen I v. 1888; Pick, Die Antiken Münzen von Dacien und Moesien. Berlin I 1898, II 1910; Postaljka, Каталогъ съ тонъ архонъ номизматонъ (грѣцки текстъ) Атина 1872; В. Добруски, Исторически прѣгледъ върху нумизматиката на Тракийскитѣ царе (студия) Министер. Сборникъ XIV 1897 г.; E. Babelon, Traité des Monnaies grecques et romaines, II par. t. I Paris 1907; Forrer, Keltische Numismatik, Strasburg, 1908; J. Hirsch, Auctions-katalog griechischer und Römischer Münzen. München 1910; Hirsch, Auctions-katalog № XXIX (Collection Lambros); Eug. Merzbacher, Griechischer und Römischer Münzen. Auctions-katalog, München 1910. Br. Egger Griechische und Römische Münzen. Wien 1912; Br. Egger griechische und Römische Münzen, Wien, 1912; B. Head, Historia Nu-

¹⁾ S. Ambrosoli. Monete greche, Milano, издание Нерли.

Имитирани монети и модерни фалшификати.

Искусството за подправка на антични монети не е ново. То се е практикувало още в най-стари времена на монетното искусство и то по два начина: 1) Официална, така да я наръчемъ, подправка или имитация и 2) Тайна. Официалната подправка се състояла въ сѣ чене на бронзови монети и сетиѣ обвивани въ златна или сребърна тенекия (monnaies fourrées), а тайната — въ подправка на имающитѣ курсъ монети съ съблюдаване на размѣритѣ и по възможностъ и теглото на оригиналитѣ. До официална фалшификация въ старо време прибѣгвала самата властъ, когато дѣвжавата имала нужда отъ златни и сребърни монети, а злато и сребро липсвало, и тогава въ временно обръщение пуцали имитирани монети; подобни монети били сѣчени и съ цѣль за измама при изплащането на нѣкоя контрибуция въ случай на нещастна война, както се прѣдполага въ случаятъ, когато Поликрать, за да избави островъ Самосъ отъ нашествието на Спартанцитѣ, заплатилъ имъ контрибуция съ бронзови увити въ тенекия отъ бѣло Злато (élétron) монети. Спартанцитѣ не могли да усѣятъ измамата и се оттеглили.¹⁾ Другъ случай. На македонскиятъ царь Пердикасъ II, се свършило среброто и нѣмалъ сребърни пари за да заплоти на войската си; тогава той далъ заповѣдь да се отсѣкътъ калаени монети които въ случая имали курсъ на сребърни (нѣщо като днешнитѣ банкноти.²⁾ Обаче слѣдъ подобрене на икономическото състояние на страната, пуцанитѣ въ вътрѣшно обръщение имитирани монети бивали навѣрно, изваждани отъ употребление по която причина тѣзи монети по-рѣдко се срѣщатъ даже и отъ истинскатѣ и затова сж еднакво цѣнни както античнитѣ. Къмъ официалната подправка на антични монети спадатъ и тѣй наръченитѣ „варварски имитации“, а споредъ нѣкоя „Келтиски монети“ (Табл. XXXIV 3, XXXV 9—12, LVI 4—6). Стѣдъ смъртъта на Филипа Македонски и Александра Велики тѣхнитѣ монети биле въ обращение, та когато Келтитѣ прѣминали въ Балканския полуостровъ почнали да имитиратъ Филиповитѣ и Александровитѣ монети и тия на Диадохитѣ (тѣхнитѣ наследници). Даже е прието, че и Скититѣ продължили имитирането на сжитѣ монети.³⁾ Сжщо и римската империя е прибѣгвала къмъ официална подправка на сребърнитѣ монети. Въ време на римската република и при империята, отъ Августа до С. Севера били сѣчени монети отъ чисто сребро, а при царуването на послѣдния императоръ почнали да примѣсватъ среброто съ медъ и калай а при неговитѣ наследници този примѣсъ е ставалъ въ по-голѣмъ размѣръ, до като при Галиена

(253 — 268) монетитѣ отъ сребърни се обърнали на чисто мѣдни (billon); а отъ царуването на Клавдия Готски (268—270) до Диоклециана (284—305) сж се сѣкли само дрѣбни мѣдни монети потопвани въ калай или така називаемитѣ „monnaies saussées“. Едвамъ въ царуването на Диоклециана почнали наново да сѣкътъ монети отъ чисто сребро и това продължава безъ прѣкъсване дори до послѣдния отъ Палеологовцитѣ*).

Тайната фалшификация се вършела отъ частни лица съ користна цѣль, както става и днесъ. Тази фалшификация е сжществувала въ всички времена и продължава да сжществува. Днесъ тя особено е развита въ странство, кждѣто има искусни майстори на лѣянство, и гравьорство и кждѣто страстни богаташи къмъ древното искусство, плащатъ прѣскжпо за рѣдки изящни монети, както и за други старини и това кара хората да прибѣгватъ къмъ подправки. Обаче тази фалшификация се разви и у насъ, дѣто вече има хора, които съ своитѣ произведения излагатъ на измама нашето общество. У насъ фалшивитѣ монети сж по-вече златни и сребърни, а рѣдко се срѣщатъ бронзови. Ателиета за фалшиви монети въ България има въ София, Пловдивъ, а едно време имаше и въ Варна; въ Турция особено е развита фалшификацията, главно въ Цариградъ, Солунъ и Кавала; въ Сърбия—Нишъ. кждѣто напоследъкъ бѣха фалшифицирани сребърни монети отъ Островъ Тасосъ. На тѣзи монети работата бѣше доста сполучлива, обаче патината много лесно ги издаваше. Фалшивитѣ монети биватъ обикновено лѣяни и тѣ по-лесно се познаватъ отъ опитно око; но има фалшиви монети и сѣчени съ подправенъ печатъ, какъвто имаше и въ Пловдивъ у златарѣтъ Зака; вториятъ типъ фалшиви монети по-мжчно се познаватъ, защото при сѣченето не се образуватъ ония шупли, които почти сж неизбѣжни при лѣянето.

Колкото се отнася до модернитѣ фалшификати, тѣ сж измислени „антики“ отъ въображението на майстора или комбанирани въ съгласие съ народнитѣ прѣдания за скжпи „антики“. Послѣдния типъ фалшификати обикновено биватъ бронзови и съ изображение на свиня съ 7, 9, 11, или 13 прасета и това е взето отъ народното вѣрване че такава „антика“ има голѣма цѣна, когато въ сжщностъ подобенъ типъ истински монети нѣма. За по-голѣмо заблуждение, върху модернитѣ фалшификати има и безразборно нахвърляни букви. Върху монетата прѣдставена на Табл. LXX I на лицето сж изобразени бюстоветѣ на мжжъ и жена. Мжжѣтъ е съ шлемъ на главата, а жената — съ корона. Околовръстъ се четатъ буквитѣ: **OTΓTOYPIΠE**. На opakото е изобразена свиня на д. и подъ нея седемъ прасета сучатъ отъ свинята. До нея влѣво има разклонено дърво съ плодъ. Монетата е 5 см., а има и по-голѣми. Отъ горниятъ надписъ нѣкоя сж скърпили слѣдното съдържание: **CTΓ** Стратегъ! отъ буквитѣ **TE** Теодора! а отъ останалитѣ букви **сшрез!** И този фалшификатъ искатъ да прѣдставятъ като медалионъ на владѣтельтъ на крѣпостъта Просѣкъ, князь Добромиръ

¹⁾ P. Perdrizet. Revue Numismatique 1903, стр. 311 слѣдва.

²⁾ Пакъ тамъ.

³⁾ Forrer, Keltische Numismatik, 1908, стр. 12.

* Mionnet, De la Rareté et du prix des Médailles Romaines, Paris, 1853 t. I, p. XXI, préface.

Стрѣза¹⁾. Монетата, прѣдставена на таблица LXX 4. е другъ видъ фалшификатъ съ свиня и прасета. На лицето е изобразена женска глава на л. съ прибрани отзадъ коси и съ корона, която прилича на птичи гребенъ. Околовръсть сж нахвърляни безразборно грѣцки букви. На опакото е изобразена свиня, която пасе на д., а подъ нея единадесетъ прасета въ четири реда сжщо пасятъ на д. Монетата е бронзова. Тя се отличава съ грубата си направа и простотата на стила.

Монетата изобразена подъ № 2 на сжщата таблица на лицето прѣдставя навѣрно глава на Херакла съ лъвска кожа на д. На опакото конникъ въ галанъ на д., а подъ коня буквитѣ ΚΛΣΥ. Монетата е бронзова.

Монетата изобразена подъ № 3 на сжщата таблица прѣдставя женска глава съ низка шапка, на д.; отарѣдъ дърво. На опакото е изобразенъ триножникъ съ увита около него змия, а въ полето влѣво — буквитѣ ΑΤΡΑΤΙΑ. Монетата е бронзова.

На монетата, прѣдставена подъ № 7 на сжщата таблица на лицето е изобразена риба на д. въ срѣдата на вдлѣбнатъ трижгълникъ (вмѣсто четирежгълникъ) и въ полето букви, линии и точки, вмѣсто надписъ. На опакото има три вдлѣбнати трижгълника разпрѣдѣлени въ трижгълникъ, а въ срѣдата и на долния край двѣ вдлѣбнати рѣзки. Монетата е отъ бѣлъ металъ и е направена за имитиране на извѣстнитѣ цѣнни отъ бѣло злато статери отъ Кизикъ.

Подправени или имитирани монети, прѣдставяме на таблица LXX двѣ, за да се види нагледно каква е разликата между модернитѣ фалшификати и подправенитѣ монети.

Монетата подъ № 5 на табл. LXX на лицето прѣдставя бюстъ на М. Аврели на д. и околовръсть надписъ: ΑΥ ΚΑΙ Μ ΑΥΡΗ ΑΝΤΩΝΕΙΝΟΣ. Оп.: Канделабаръ распалелъ поставенъ върху четвъртита подставка; наоколо и въ полето надписъ: ΗΓΕ ΤΟΥΛ ΜΑ ΞΙΜΟΥ ΑΠΟΔΥΠΑ ΦΙΛΙΠΠΟΛΕΙΤΩΝ. Монетата е отъ пиринчъ, смѣсенъ съ калай (rotin) и на гледъ прилича на сребърна. Както тази, тъй и друга една съвсѣмъ подобна бронзова манета, се намиратъ въ сбирката на Народния музей. И двѣтѣ монети сж лежни отъ единъ и сжщъ калѣпъ.

Монетата подъ № 6 на сжщата таблица е бронзова, лѣяна отъ калѣпа на Атинска сребърна монета отъ старъ стилъ.

Н. А. Мушмовъ.



Дакия — Dacia

Колониални бронзови монети

Филипъ баща — PHILIPPVS PATER (244—249 г. сл. Хр.) 2—3 л.
IMP M IVL PHILIPPVS AVG.—IMP IVL PHILIPPVS AVG.—Негова глава на д.
Опако: PROVINCIA DACIA AN I ¹⁾ или AN II или AN III.

Изображения:

- * 1. Жена съ фригийска шапка права между лъвъ и орелъ, въ д. ржка държи изкривенъ мечъ, а въ лѣвата — прѣпорецъ съ знацитѣ: D F AN I. 2 л.
- 2. Жена права между лъвъ и орелъ, въ двѣтѣ си ржци държи прѣпорци съ знацитѣ V и XIII AN II. Табл. I 3. 3 л.
- 3. Жена сѣднала между лъвъ и орелъ, държи прѣпорци съ знацитѣ: AN II. Табл. I 1. 2 л.

Отацилия — OTACILIA (жена на Филипа) 1—2 л.
MARCIA OTACILIA SEVERA AVG. — MARCIA OTACILIA SEVERA. — Нейна глава или бюстъ на д.
Опако: PROVINCIA DACIA AN I или AN II или AN III.

Изображения:

- * 4. Жена съ фригийска шапка права между лъвъ и орелъ, държи изкривенъ мечъ и прѣпорецъ съ знацитѣ D F AN I. 1 л.
- 5. Жена права между лъвъ и орелъ, държи мечъ и два прѣпорци съ числата V и XIII. 1 л.
- 6. Жена сѣднала между лъвъ и орелъ, държи два прѣпорци съ знацитѣ V и XIII AN II. Табл. I 1. 2 л.

Филипъ синъ — PHILIPPVS FILIVS. (244—249 г. сл. Хр.) 1—5 л.
IMP M IVL PHILIPPVS AVG. — IMP PHILIPPVS AVG. — M IVL PHILIPPVS CAES. — M IVL PHILIPPVS AVG. — Негова глава на д.
Опако: PROVINCIA DACIA AN I или AN II или AN III.

¹⁾ Година I отъ лѣточислението на Дакия отговаря на година 246 между Юни и Септември слѣдъ Христа. Сравни Pick, Die Antiken Münzen von Dacien und Moesien, Berlin 1898, стр. 3.

¹⁾ Важ. Иерод. Иосифъ, Добромиръ Стрѣзъ и неговата смъртъ (монография) Солунъ 1911 г. стр. 11 забѣлѣжка трета.

Изображения:

- * 7. Жена съ фригийска шапка права между лъвъ и орелъ, държи изкривенъ мечъ и прѣпорецъ съ знацитѣ: **AN I**. Понѣкога жената държи два прѣпорци съ числа **V** и **XIII**. Табл. I 3. 5 л.
8. Друга съ **AN II**, единъ прѣпорецъ съ буквитѣ **D F**. 1 л.
9. Друга съ **AN III**, два прѣпорци съ числата **V** и **XIII**. 1 л.

Траянъ Деци — **TRAIANVS DECIVS** (249—251 г. сл. Хр.) 2—4 л.

IMP TRAIANVS DECIVS AVG. — **IMP C M Q TRAIANVS DECIVS** или **DECIVS AVG.** — Негова глава.

Опако: **PROVINCIA DACIA AN III** или **AN IIII** или **AN V**.

Изображения:

- * 10. Жена права между лъвъ и орелъ, държи изкривенъ мечъ и прѣпорецъ съ число **XIII**; до нея другъ прѣпорецъ се число **V**. 2. л.
- * 11. Жена права между лъвъ и орелъ, държи клонче и паразониумъ (ремичката на меча). 4 л.

Етрусцила — **ETRVSCILLA** (жена на Траяна Деци) 4 л.

NER ETRVSCILLA AVG. — Нейна глава.

Опако: **PROVINCIA DACIA AN IIII** или **AN V**.

12. Жена права между орелъ и лъвъ, държи клонче и жезълъ. Табл. I 2. 4 л.

Херени Етрускъ — **HERENIVS ETRVSCVS** (251 г. сл. Хр.) 4 л.

Q. HER ETR MES DEC CAES. — Негова глава или бюстъ.

Опако: **PROVINCIA DACIA AN III** или **AN V**.

Изображения:

13. Жена права между лъвъ и орелъ, държи въ двѣтѣ си ржцѣ прѣпорци съ числата **V** и **XIII**. Табл. I 3. 4 л.
- * 14. Жена права между лъвъ и орелъ, държи клонче и жезълъ. Табл. I 2. 4 л.

Хостилианъ — **HOSTILIANVS** (251 г. сл. Хр.) 4 л.

C VAL HOST M QVINTVS C. — **C OVAL (sic) HOSTILIAN AVG.** — Негова глава на д.

Опако: **PROVINCIA DACIA AN VII** или **AN V**.

Изображения:

15. Жена права между орелъ и лъвъ, държи мечъ и 2 прѣпорци съ числата **V** и **XIII** или безъ числата. Табл. I 3. 4 л.

Требонианъ Галъ — **TREBONIANVS GALLVS** 2 л.
(251—253 г. сл. Хр.)

IMP C C VIB TREB GALLO или **GALLVS AVG.** — **IMP C VIB TREB GALLVS AVG.** — Негова глава.

Опако: **PROVINCIA DACIA AN V** или **AN VI**.

Изображения:

16. Жена права между лъвъ и орелъ, държи клонче и паразониумъ (ремичката на меча). Табл. I 2. 2 л.
17. Жена права между лъвъ и орелъ, държи **lit u s** (жречески жезълъ) съ магарешка глава отгорѣ и маслиново клонче 2 л.

Волузианъ — **VOLVSIANVS** (251—253 г. сл. Хр.) 4 л.

IMP CAE VOLVSIANVS AVG. — **IMP C** или **CAES C VIB VOLVSIANVS AVG.** — Негова глава.

Опако: **PROVINCIA DACIA AN III** или **AN V**.

Изображения:

18. Жена права между лъвъ и орелъ, въ л. ржка държи клонче. 4 л.
19. Жена права между лъвъ и орелъ, държи мечъ и 2 прѣпорци съ числата **V** и **XIII**. 4 л.

Амилианъ — **AEMILIANVS** (253 г. сл. Хр.) 6 л.

IMP C M AEMIL AEMILIANVS AVG. — **IMP C AEMILIANVS AVG.** — Негова глава или бюстъ.

Опако: **PROVINCIA DACIA AN VII** или **AN VIII**.

Изображения:

20. Жена права между лъвъ и орелъ, държи жезълъ и паразониумъ (ремичката на меча). 6 л.
21. Жена права между лъвъ и орелъ, държи мечъ и 2 прѣпорци съ числата **V** и **XIII**. 6 л.
22. Жена съ фригийска шапка права между лъвъ и орелъ, въ л. ржка държи изкривенъ мечъ, а въ лѣвата — знаме съ знацитѣ **AN VIII**. 6 л.

Валерианъ баща — **VALERIANVS SENIOR** 1 л.

IMP LICI VALERIANVS AVG. — **IMP VALERIANVS P F AVG.** — **IMP P LICI VALERIANVS AVG.** — Негова глава.

Опако: **PROVINCIA DACIA AN VI** или **AN VIII** или **AN VIII**.

Изображения:

23. Жена права между орелъ и лъвъ, държи два прѣпорци, на които понѣкога сж означени числата **V** и **XIII**. Табл. I 3. 1 л.

Галионъ — GALLIENVS (253—268 г. сл. Хр.) 2—3 л.

IMP GALLIENVS PIVS AVG. — Негова глава.

Опако: PROVINCIA DACIA AN VI или AN VII или AN X или AN XI.

Изображения:

24. Жена между орелъ и лъвъ, държи 2 прѣпорци, върху които понѣкога сж означени числата V и XIII. Табл. I 3. 3 л.
25. Друга съ сжщото изображение, но вмѣсто орелъ, е изобразенъ свинксь. 2 л.
26. Друга съ сжщото изображение, както № 24, само че жената държи единъ прѣпорецъ 3 л.



Горня мизия

MOESIA SUPERIOR

ВИМИНАЦИУМЪ — VIMINACIUM.

(Градище до с. Костолацъ, Сърбия.)

Колониални бронзови монети.

Гордианъ III — GORDIANVS PIVS (238 - 244 г. сл. Хр.) 2—3 л.

IMP GORDIANVS AVG. — IMP CAES M ANT GORDIANVS AVG. — IMP GORDIANVS PIVS FEL AVG. — . . . GORDIANVS PIVS FEL. — IMP CAES M ANT GORDIANVS. — M ANT GORDIANVS AVG. — Негова глава или бюстъ.
Опако: P M S COL VIM AN I ¹⁾) или AN II или AN III или AN IIII или AN V.

Изображения:

27. Мизия права между лъвъ и бикъ AN I. 2 л.
28. Человѣкъ съ лавровъ вѣнецъ (императорътъ?) правъ между 2 прѣпорци, държи патера надъ разпаленъ жертвеникъ и обърнато коше. Табл. I 6. 3 л.
29. Мизия права, държи заякъ за заднитѣ крака и прѣпорецъ. Табл. I 9. 3 л.
30. Мизия права, държи два прѣпорци, на които има, на единия лъвъ, на другия бикъ. Табл. I 4. 2 л.
31. Мизия права между лъвъ и бикъ, държи два прѣпорци съ числата III и VII. Табл. I 5. 2 л.
32. Мизия права между лъвъ и бикъ AN III. 3 л.
33. Мизия права между лъвъ и бикъ AN II. 2 л.
34. Сжщата AN V. 2 л.

Филипъ баща — PHILIPPVS PATER (244—249 г. сл. Хр.) 1—4 л.

IMP PHILIPPVS AVG. — M IVL PHILIPPVS AVG. — IMP IVL PHILIPPVS PIVS FEL AVG. — IMP IVL PHILIPPVS AVG P. — IMP IVL PHILIPPVS PIVS

¹⁾ Година I отъ лѣточислението на Виминациумъ, отговаря на година 238 отъ рождество Христово. Гл. Pick, Die Antiken Münzen von Dacien und Moesien. Berlin 1898 стр. 30.

FEL AVG P M. — IMP IVL PHILIPPVS FEL AVG. — IMP M IVL PHILIP-
PVS AVG. — Негова глава или бюстъ.

Опако: P M S COL VIM AN III или AN IIII или AN V или AN VI, VII, VIII,
или XI.

Изображения:

35. Мизия права между лъвъ и орелъ AN III и IIII. 2 л.
* 36. Мизия права между лъвъ и бикъ AN V, VI, VII, VIII, XI. 1 л.
37. Виктория права между лъвъ и бикъ, държи вѣнецъ и палма. 4 л.
* 38. Императорътъ правъ между лъвъ и бикъ, държи земното кжлбо
съ Виктория отгорѣ и копие AN XI. Табл. I 7. 4 л.

Отацилия — OTACILIA (жена на Филипа) 4 л.

MARC OTACILIA SEVERA AVG. — Нейна глава.

Опако: P M S COL VIM AN VIII или AN X или AN XI.

Изображения:

39. Мизия права между лъвъ и бикъ 4 л.

Филипъ синъ — PHILIPPVS FILIVS (244—249 г. сл. Хр.) 2—4 л.

M IVL PHILIPPVS CAES. — IMP M IVL PHILIPPVS AVG. — IMP PHILIPPVS
AVG. — Негова глава или бюстъ.

Опако: P M S COL VIM AN IIII или AN VII, VIII, VIII, или XI.

Изображения:

40. Мизия права между лъвъ и бикъ AN VII. 4 л.
41. Друга подобна AN XI. 2 л.
* 42. Друга подобна съ AN VIII. 4 л.

Траянъ Деци — TRAIANVS DECIVS (249—251 г. сл. Хр.) 1—3 л.

IMP TRAIANVS DECIVS AVG. — IMP CAES C MES Q DECIVS P F AVG. —
IMP C M Q TRAIANVS DECIVS AVG. — Негова глава или бюстъ.

Опако: P M S COL VIM AN X, XI, или XII.

Изображения:

- * 43. Мизия права между лъвъ и бикъ, д. й ржка вдигната държи
клонче, а въ лѣвата — кжлбо. AN X 2 л. AN XII. 1 л.
* 44. Мизия права между лъвъ и бикъ 1 л.
* 45. Мизия права между лъвъ и бикъ, д. й ржка вдигната държи
клонче, а въ лѣвата — напрѣчно копие на края съ Виктория,
която държи вѣнецъ и палма. Табл. I 10. 3 л.
46. Мизия права между лъвъ и бикъ, държи патера 1 л.
47. Мизия права между лъвъ и бикъ, държи рогъ на изобилне и
малка Виктория, която държи вѣнецъ и палма 3 л.

Етрусцила — ETRVSCILLA (жена на Траянъ Деци) 2—4 л.

HER ETRVSCILLA AVG. — Нейна глава или бюстъ.

Опако: P M S COL VIM AN XI, XII, или XIII.

Изображения:

18. Мизия права между лъвъ и бикъ AN XI или XII. 2 л.
49. Мизия права между лъвъ и бикъ, държи рогъ на изобилне и
кжлбо. 4 л.

Хорени Етрускъ — HERENIVS ETRVSCVS (251 г. сл. Хр.) 4 л.

Q N ETR MES DEC CAES или CAVS или CAIS (sic). — HEREN ETR MES
DECIVS NOB. — Негова глава или бюстъ.

Опако: P M S COL VIM AN XI или AN XII.

Изображения:

50. Мизия права между лъвъ и бикъ. 4 л.
51. Мизия права между лъвъ и бикъ, държи клонче и кжлбо.
Табл. I 8. 4 л.

Хостилианъ — HOSTILIANVS (251 г. сл. Хр.) 4 л.

C VAL HOST M QVINTVS C или CAE или CAES. — IMP C VAL HOST M
QVINTVS AVG. — Негова глава или бюстъ.

Опако: P M S COL VIM AN XII или AN XIII.

Изображения:

52. Мизия права между лъвъ и бикъ. 4 л. Медал. 40 мм.
Табл. I 12. 20 л.
53. Мизия права между лъвъ и бикъ, държи два прѣпорци съ чис-
лата VIII и III. Табл. I 5. 4 л.
54. Мизия права между лъвъ и бикъ, държи клонче и кжлбо.
Табл. I 8. 4 л.
55. Мизия права между лъвъ и бикъ, държи два прѣпорци съ чис-
лата VII и III. Табл. I 5. 4 л.

Требонианъ Галъ — TREBONIANVS GALLVS (251—253 г. сл. Хр.) 2 л

IMP C VIBIO TREBON GALLO AVG. — IMP C C VIB TREB GALLVS AVG. —
IMP C GALLVS P FELIX AVG. — Негова глава или бюстъ.

Опако: P M S COL VIM AN XII, XIII, или XIV.

Изображения:

56. Мизия права между лъвъ и бикъ AN XII или XIII. 2 л.
57. Друга подобна съ AN XIV. 2 л.

Трѣб. Галъ и Волузианъ — TREV. GALLVS ET VOLVSIANVS. 20 л.

IMP C VIBIO TREBON GALLO AVG IMP C C VIB VOLVSI AV. — Тѣхнитѣ бюстове единъ срѣщу другъ.

Опако: P M S COL VIM AN XIII.

Изображения:

58. Двамата императори прави, държатъ copia и кълба съ Виктория отгорѣ, която държи вѣнецъ и палма. Долу въ отрѣза лъвъ и бикъ. 32 мил. 20 л.

59. Галъ на конь, а прѣдъ него Виктория му подава вѣнецъ. Долу въ отрѣза лъвъ и бикъ. 20 л.

Волузианъ — VOLVSIANVS (251—253 г. сл. Хр.) 1 л.

IMP CAE или C C VIB VOLVSIANVS AVG. — IMP C VOLVSIANVS AVG. — Негова глава или бюстъ.

Опако: P M S COL VIM AN XI, XII, или XIII.

* 60. Мизия права между лъвъ и бикъ. 1 л.

Емилианъ — AEMILIANVS (253 г. сл. Хр.) 6 л.

IMP C M AEMILIANVS AVG. — IMP C M AEMIL AEMILIANVS A. — IMP C EMIL EMILIANO AVG. — IMP CAES AEMILIANVS P F AVG. — Негова глава или бюстъ.

Опако: P M S COL VIM AN X, XII, XIV, XIII, или XVI.

* 61. Мизия права между лъвъ и бикъ 6 л.

Валерианъ — VALERIANVS (253—259 г. сл. Хр.) 2—6 л.

IMP P LIC VALERIANO AVG. — IMP VALERIANVS PIVS AVG. — IMP P LIC VALERIAIO (sic) AVG. — Негова глава или бюстъ.

Опако: P M S COL VIM AN XII, XIII, XV, или XVI.

Изображения:

* 62. Мизия права между лъвъ и бикъ AN XVI. 2 л.

63. Друга съ сжщото изображение AN XII, XIII, или XV. 4 л.

Мариниана — MARINIANA (жена на Валериана) 16 л.

DIVAE MARINIANAE. — Нейна глава забулена.

Опако: P M S COL VIM AN XV.

64. Мизия права между лъвъ и бикъ 16 л.

Галиенъ — GALLIENVS (253—268 г. сл. Хр.) 4 л.

IMP GALLIENVS AVG. — IMP C GALLIENVS AVG. — IMP GALLIENVS P AVG. — Негова глава.

Опако: P M S COL VIM AN XVI.

65. Мизия права между лъвъ и бикъ. 4 л.



Долня Музия — Moesia Inferior
ДИОНИЗОПОЛЪ
DIONYSOPOLIS.

(сега Балчикъ. — 200—72 г. пр. Хр.)

Автономни бронзови монети. 4—20 л.

66. Женска глава забулена.
Оп.: ΔΙΟΝΥΣΟΠΟΛΙΤΩΝ въ срѣдата на вѣнецъ отъ класове 8 л.
67. Сжщата. Надписьтъ въ лавровъ вѣнецъ. 8 л.
68. Глава на Сараписъ.
Оп.: Сжщиятъ надпись. Хермесъ правъ съ кадуцей и кесия. 8 л.
69. Женска глава и отзадъ тирсъ.
Оп.: Сжщиятъ надпись. Дионисъ правъ държи чаша съ 2 дръжки и тирсъ. (Дионисовъ жезълъ съ борова шушулка.) 8 л.
70. Глава на Диониса съ бръшляновъ вѣнецъ, на д.
Оп.: Сжщиятъ надпись въ срѣдата на лозовъ венецъ съ гроздове. Табл. II 1. 8 л.
71. Глаза на Деметра забулена и съ вѣнецъ отъ класове на д.; отпрѣдъ факла.
Оп.: Сжщиятъ надпись въ вѣнецъ отъ класове. Табл. II 2. 8 л.
- * 72. Глава на Деметра забулена, на булото 3 класа?
Оп.: ΔΙΟΝΥ въ отрѣза ΤΙΜΟ. Женска фигура (Кибела?) сѣднала на л., държи патера. Табл. XII 6. 10 л.
- * 73. Глава на Диониса съ бръшляновъ вѣнецъ на д.
Оп.: ΔΙΟΝΥ звѣзда и кривакъ. Всичко въ срѣдата на бръшляновъ вѣнецъ Табл. II 3. 8 л.
- * 74. Глава на Диониса съ бръшляновъ вѣнецъ на д.
Оп.: ΔΙΟΝΥ. Двѣ звѣзди и кривакъ въ срѣдата на бръшляновъ вѣнецъ. Долу ΤΙΜΗ. 20 л.
- * 75. Глава на Диониса съ бръшляновъ вѣнецъ.
Оп.: ΔΙΟΝΥΣΟΠΟ. Жена сѣднала на л. (Кибела?), държи патера. 5 л.
- * 76. Женска глава забулена съ крѣпостна корона на д. Глава съ шапка въ контрамарка.
Оп.: ΔΙΟΝΥΣ. долу ΔΗΜΟΣ. Жена съ крѣпостна корона сѣднала на л. държи патера 8 л.
- * 77. Глава на Диониса съ бръшляновъ вѣнецъ на д.
Оп.: ΔΙΟΝΥΣΟ. Лоза съ гроздове и монограма. Табл. XII 4. 6 л.
- * 78. Глава съ вѣнецъ на Диониса, брадатъ на д.
Оп.: ΔΙΟΝΥΣΟΠΟΛΙΤ. Рогъ на изобилие. 4 л.
- * 79. Глава на Диониса съ бръшляновъ вѣнецъ на д.

- Оп.: ΔΙΟΝΥΣ. Гроздь 5 л.
- * 80. Глава на Херакла, брадатъ на д.
Оп.: ΔΙΟΝΥΣΟΠΟΛΕΙ. Рогъ на изобилие 4 л.
- * 81. Друга съ увисналъ гроздь, долу монограма Δ. 5 л.

Александъръ III Велики — ALEXANDER MAGNVS) 1) 20—100 л.
Сребърни.

- * 82. Глава на Херакла съ лъвска кожа.
Оп.: ΒΑΣΙΛΕΥΣ ΑΛΕΞΑΝΔΡΟΥ. Зевсъ полуголъ сѣдналъ на прѣстолъ, държи орелъ и жезълъ. Долу ΛΕΟΝ. 20 л.
- * 83. Сжщата, долу ΛΕΟΝΤΙΣΚΟΥ. Табл. XII 2. 100 л.

Императорски бронзови монети.

Антонинъ Пий — ANTONINVS PIVS (138—161 г. сл. Хр.) 8 л.

СЕΒΑΣΤΟΥ. — . . . ΑΝΤΩΝΕΙΝΟΣ.

Негова глава на д.

Опако: ΔΙΟΝΥΣΟΠΟΛΕΙΤΩΝ.

Изображения:

84. Факла 8 л.
- * 85. Деметра съ крѣпостна корона права, държи факла и класове. Въ полето Г. 8 л.

Луцила — LVCILLA (жена на Л. Веръ). 20 л

86. ΛΟΥΚΙΑ|ΛΑ ΣΕ|ΒΑΣΤΗ. — Нейнъ бюстъ на д.

Опако: ΔΙΟΝΥΣΟΠΟΛΕΙΤΩΝ. Триножникъ за благоухания (Thymiaterion).
Табл. V 4. 20 л.

Комодъ — COMMODVS (176—192 г. сл. Хр.) 6 л.

ΑΥΤ ΚΑΙ Μ ΑΥΡΗ ΚΟΜΟΔΟΣ. — ΚΟΜΟΔΟΣ ΑΥΤ ΚΑΙ. — Негова глава на д.

Опако: ΔΙΟΝΥΣΟΠΟΛΕΙΤΩΝ.

Изображения:

- * 87. Деметра забулена права, държи два класа и дълга запалена факла. Въ полето Г. Табл. XII 1. 6 л.
- * 88. Херакълъ голъ, правъ, държи кривакъ и лъвска кожа.
Табл. XII 3. 6 л.

1) Споредъ мнѣнето на г. Pick монетитѣ отъ Александъръ В. съ изображеніе на гроздь и съ името на магистрата Леонтискъ били ковани въ Дионизополъ.

Септими Северъ — SEPTIMIUS SEVERVS (193—211 г. сл. Хр.) 3—5 л.
 АΥ Κ Λ ΣΕΠΤ ΣΕΥΗΡΟΣ Π. — АΥ Κ Λ СЕП СЕΥΗΡΟΣ. — Негова глава
 или бюстъ.

Опако: ΔΙΟΝΥΣΟΠΟΛΕΙΤΩΝ. — ΔΙΟΝΥΣΟΠΟΛΙΤΩΝ.

Изображения:

89. Сараписъ правъ, държи патера и рогъ на изобилие. Въ по-
 лето А. Табл. X 14. 5 л.
 * 90. Дионисъ правъ държи чаша и тирсъ; долу тигъръ или пантера
 и Е. Табл. VIII 7. 5 л.
 91. Херакълъ Фарнески правъ. Въ полето В. Табл. XI 13. 3 л.

Юлия Домна — IVLIA DOMNA (жена на С. Севера). 4 л.

ΙΟΥΛΙΑ ΔΟΜΝΑ ΣΕΒΑΣΤΗ. — Нейна глава или бюстъ.

Опако: ΔΙΟΝΥΣΟΠΟΛΕΙΤΩΝ.

Изображения:

- * 92. Херакълъ голъ, правъ на д., съ кривакъ и лъвска кожа. Въ
 полето В. 4 л.
 * 93. Херакълъ правъ, държи кривакъ и ябълка. Въ полето В. 4 л.

Наракала — SARACALLA (198—217 г. сл. Хр) 5—8 л.

ΑΥ Κ Μ ΑΥ ΑΝΤΩΝΕΙΝΟΣ. — ΑΥΤΟ ΚΑΙΣ Μ ΑΥΡ ΑΝΤΩΝΕΙΝΟΣ или ΑΝΤΩΝΙ-
 ΝΟΣ. — Негова глава или бюстъ.

Опако: ΔΙΟΝΥΣΟΠΟΛΕΙΤΩΝ.

Изображения:

94. Фортуна права съ кормило и рогъ на изобилие въ полето +.
 Табл. X 29. 8 л.
 * 95. Конкордия права съ патера и рогъ на изобилие. Долу А.
 Табл. IX 6. 5 л.
 * 96. Сараписъ правъ съ патера и рогъ на изобилие. А.
 Табл. X 14. 6 л.
 * 97. Дионисъ правъ, гледа на страна, държи чаша и тирсъ. Долу
 пантера и Е. 6 л.

Гета — GETA (209—212 г. сл. Хр.) 6 л.

* 98. ΑΥ Κ Π ΣΕΠ ΓΕΤΑΣ. — Негова глава.

Оп.: ΔΙΟΝΥΣΟΠΟΛΕΙΤΩΝ. Деметра права, държи класове и запалена
 факла. Въ полето Г. Табл. VII 23. 6 л.

Елагабалъ (?) — ELAGABALVS (218—222 г. сл. Хр) 5 л.

* 99. Негова глава на д.

Оп.: ΔΙΟΝΥΣΟΠΟΛΙΤΩΝ. Запалена главни изправена на горѣ . 5 л.

Юлия Меца — IVLIA MAESA (баба на Елагабала). 6 л.

* 100. ΙΟΥΛΙΑ ΜΑΙΣΑ ΣΕΒΑ. — Нейнъ бюстъ.

Оп.: ΔΙΟΝΥΣΟΠΟΛΕΙΤΩΝ. Деметра забулена права, държи 2 класа
 и запалена факла. Г. Табл. VII 23. 6 л.

Северъ Александъръ — SEVERVS ALEXANDER 4 л.
 (222—235 г. сл. Хр.)

ΑΥΤ Κ Μ ΑΥΡ ΣΕΥΗ ΑΛΕΞΑΝΔΡΟΣ. — Негова глава или бюстъ.

Опако: ΔΙΟΝΥΣΟΠΟΛΕΙΤΩΝ. — ΔΙΟΝΥΣΟΠΟΛΙΤΩΝ.

Изображения:

101. Гений правъ съ патера и рогъ на изобилие; долу жертве-
 никъ и А. 4 л.
 * 102. Гроздь. 4 л.
 * 103. Деметра права, държи класове и дълга запалена факла; долу
 в. Табл. VII 23. 4 л.
 * 104. Дионисъ въ кжси дрѣхи правъ, държи чаша и тирсъ (же-
 зълъ); долу тигъръ или пантера и Е. Табл. VIII 7. 4 л.
 105. Запалена факла изправена. 4 л.
 106. Конкордия права, държи патера надъ разпаленъ жертвеникъ и
 рогъ на изобилие. Понѣкога въ полето А. 4 л.
 * 107. Сараписъ правъ прѣдъ разпаленъ жертвеникъ, държи патера и
 рогъ на изобилие. А. Табл. X 12. 4 л.

Ю. Мамея — IVLIA MAMEA (майка на С. Александра) 4 л.

* 108. ΙΟΥΛΙΑ ΜΑΜΑΙΑ ΣΕΒ. — Нейнъ бюстъ на д.

Оп.: ΔΙΟΝΥΣΟΠΟΛΕΙΤΩΝ. Херакълъ голъ, правъ, държи кривакъ
 и лъвска кожа; въ полето В. Табл. XI 10. 4 л.

Гордианъ III — GORDIANVS PIVS (238—244 г. сл. Хр.) 6 л.

ΑΥΤ Κ Μ ΑΝΤΩ ΓΟΡΔΙΑΝΟΣ ΑΥΓ. — ΑΥΤ Κ Μ ΑΝΤΩΝΙΝΟΣ ΓΟΡΔΙΑΝΟΣ
 ΣΕΒ. — Негова глава или бюстъ.

Опако: ΔΙΟΝΥΣΟΠΟΛΕΙΤΩΝ. — ΔΙΟΝΥΣΟΠΟΛΙΤΩΝ.

Изображения:

109. Деметра забулена, права, държи класове и жезълъ. Е. 6 л.
 * 110. Деметра права, държи класове и дълга факла. Г. Табл. VII 23. 6 л.
 111. Змия увита съ исправена глава и Е. Табл. VIII 23. 6 л.
 112. Надписътъ въ три реда, въ срѣдата на лавровъ вѣнецъ и Е. 6 л.
 113. Сараписъ правъ, д. му ржка вдигната, а въ лѣвата държи жезълъ. Е. Табл. X 13. 6 л.
 * 114. Сараписъ съ шапка правъ, държи патера надъ разпаленъ жертвеникъ и рогъ на изобилие. А. Табл. X 12. 6 л.
 115. Херакълъ правъ, държи кривакъ. Е. 6 л.
 116. Хигея права, храни змия въ патера. Е. Табл. XI 9. 6 л.

Гордианъ и Сараписъ — GORDIANVS ET SARAPIS . 5—8 л.

ΑΥΤ Κ Μ ΑΝΤ ΓΟΡΔΙΑΝΟΣ ΑΥΓ. — Тѣхнитѣ бюстове единъ срѣщу другъ.

Опако: ΔΙΟΝΥΣΟΠΟΛΙΤΩΝ или ΔΙΟΝΥΣΟΠΟΛΙΤΩΝ.

Изображения:

- * 117. Асклепи правъ съ тоягата съ змия. Табл. VI 25. 5 л.
 118. Атина сѣднала, държи копие и щитъ. Е. 5 л.
 * 119. Деметра забулена, права, държи класове и факла или жезълъ; въ полето Е. Табл. VII 23. 5 л.
 * 120. Дионисъ голъ, правъ, държи чаша и тирсъ, до него пантера; въ полето Е. Табл. VIII 6. 5 л.
 * 121. Зевсъ сѣдналъ, държи патера и жезълъ. Е. Табл. XII 5. 5 л.
 * 122. Змия увита съ исправена глава. Е. Табл. VIII 23. 5 л.
 123. Конкордия съ калатосъ (шапка) права, държи патера надъ жертвеникъ и рогъ на изобилие. Въ полето Е. Табл. IX 8. 5 л.
 * 124. Конкордия права съ патера и рогъ на изобилие. Табл. IX 6. 6 л.
 * 125. Конникъ въ ходъ на д., хламидата му се развява на гърба, държи рогъ на изобилие? Е. 8 л.
 * 126. Лавровъ вѣнецъ и въ срѣдата надписътъ въ три реда; долу Е. Табл. XII 8. 5 л.
 127. Немезида—Еквитасъ права, държи везни и рогъ на изобилие; долу колело и Е. Табл. VIII 10. 5 л.
 * 128. Немезида права, държи аршинъ и прапка; долу колело, въ полето Е. Табл. IX 23. 5 л.
 129. Сараписъ съ шапка (калатосъ) правъ, държи жезълъ; въ полето Е. 5 л.
 130. Фортуна права съ кормило и рогъ на изобил. Е. Табл. X 29. 5 л.
 * 131. Хера права съ патера и жезълъ. Табл. XI 21. 5 л.
 132. Херакълъ правъ, държи кривакъ и 3 ябълки. Е. 5 л.
 * 133. Хигея права, храни змия въ патера. Е. Табл. XI 9. 5 л.
 134. Храмъ и въ срѣдата Дионисъ правъ, до него пантера, въ полето Е. 5 л.

135. Храмъ съ 4 колони, въ него статуя на Диониса; въ полето Е. Табл. XI 29. 5 л.

Гордианъ и Транквилина — GORDIANVS ET TRANQVILLINA. 10 л.

136. . . . Тѣхнитѣ глави една срѣщу друга.

Оп.: ΔΙΟΝΥΣΟΠΟΛΙΤΩΝ. Змия увита съ исправена глава. Табл. VIII 23. 10 л.



Истъръ — Isthros

(около IV—III вѣкъ пр. Хр.)

(Градище до с. Касапкѡй, Добруджа)

Автономни монети.

	Сребърни	2—3 л.
	Бронзови	6—10 л.
Сребърни.		
* 137.	Двѣ юношески глави противоположно поставени. Оп.: ΙΣΤΡΙΝ , или ΙΣΤΡΙΑ . Орелъ кълве делфинъ; понѣкога и монограма или буква. Табл. II 4. 2 л.	
		Сжщата монета малка. Табл. II 27. 3 л.
Бронзови.		
138.	Аполонъ сѣдналъ, държи кратко копие и се подпира на лжкъ. Оп.: ΙΣΤΡΙΝ . Орелъ кълве делфинъ; долу ΑΡΙΣΤΑ 6 л.	
* 139.	Двѣ юношески глави поставени противоположно. Оп.: ΙΣΤΡΙΝ . Орелъ кълве делфинъ. Понѣкога и монограми или букви. Табл. XII 9. 6 л.	
140.	Глава на Сатиръ брадатъ $\frac{3}{4}$ въ профилъ на д.; отлѣво гега (pedum). Оп.: ΙΣΤΡΙΝ . Орелъ кълве делфинъ. 6 л.	
* 141.	Глава на Аполона съ лавровъ вѣнецъ на д. Оп.: ΙΣΤΡΙΝ . Орелъ кълве делфинъ. Г или Н. Табл. II 6. 6 л.	
* 142.	Глава на Диониса съ бръшляновъ вѣнецъ на д. Оп.: ΙΣΤΡΙΝ , долу ΗΡΩΔ . Орелъ кълве делфинъ. Табл. XII 7. 10 л.	
* 143.	Бюстъ на Атина съ шлемъ на д. Оп.: ΙΣΤΡΙΝΩΝ . Дионисъ голъ, правъ на л., държи чаша и тирсъ; долу пантера. 8 л.	
144.	Глава на Хермесъ съ пегасъ (крилата шапка) на д. Оп.: ΙΣ . . . Орелъ кълве делфинъ. 6 л.	
145.	Глава на рѣченъ богъ (Isthros) съ волски рогае насрѣца. Табл. II 7. 6 л.	
	Оп.: ΙΣΤΡΙΝ . Орелъ кълве делфинъ. 6 л.	
146.	Глава на Диониса юноша съ бръшляновъ вѣнецъ. Оп.: ΙΣΤΡΙΝ . Гроздъ и монограма. Табл. II 9. 5 л.	
147.	Делфинъ. Оп.: ΙΣΤΡ . Класъ. Табл. II 8. 6 л.	

148.	Глава на Деметра съ вѣнецъ отъ класове на д. Оп.: ΙΣΤΡΙΝ . Орелъ кълве делфинъ и А или Λ. 6 л.	
149.	Глава забулена на Деметра на д. съ контрамарка. Оп.: ΙΣΤΡΙ долу ΔΙΟΥ и класъ. 6 л.	
150.	Глава на Деметра съ вѣнецъ отъ класове на д. Глава въ контрамарка. Оп.: ΙΣΤΡΙΝ . Орелъ кълве делфинъ. Долу . . . ΑΝ 6 л.	
151.	Аполонъ голъ сѣдналъ на скала, държи стрѣла и лжкъ. Оп.: ΙΣΤΡΙΝ . Долу ΑΡΙΣΤΑ . Орелъ кълве делфинъ. Табл. II 10. 8 л.	
152.	Глава на Хелиосъ (Слънцето) съ лжчестъ вѣнецъ, на срѣща. Оп.: ΙΣΤΡΙ . Орелъ кълве делфинъ. Табл. II 5. 8 л.	
153.	Аполонъ сѣдналъ на скала на л., държи клонче и се подпира на лира. Оп.: ΙΣΤΡΙΑ . Дионисъ въ дълги дрехи, съ д. ржка излива вино върху пантера, а въ лѣвата държи тирсъ. 10 л.	

Лизимахъ — **LYSIMACHVS** (323—281 г. пр. Хр.) 150 л.
Златни.

154. Царска глава съ диадема на д., украсена съ овнешки рогъ.
Оп.: **ΒΑΣΙΛΕΩΣ ΛΥΣΙΜΑΧΟΥ**. — Атина Побѣдоносна сѣднала на прѣстолъ, държи малка Виктория. Подъ прѣстола **ΙΣ**, горѣ **Δ**, долу тризбецъ. Табл. III 19. 150 л.

Императорски бронзови монети.

Неопредѣлени:

155. Бюстъ на Атина съ егида и шлемъ, на д.
Оп.: **ΙΣΤΡΙΝΩΝ**. Дионисъ голъ, правъ, съ калатосъ (шапка) на главата, държи чаша и тирсъ. Долу пантера. Табл. II 11. 5 л.

156. **ΑΥΤΟΚΡΑΤ ΣΕΒΑΣ**. Царска глава съ лавровъ вѣнецъ на д.
Оп.: **ΙΣΤΡΙΝΩΝ**. Аполонъ правъ, държи патера (?) и лира. 5 л.

Адрианъ — **HADRIANVS** (117—138 г. сл. Хр.) 6 л.

157. **ΑΥΤ Κ . . . ΑΔΡΙΑΝΟΝ**. Негова глава.
Оп.: **ΙΣΤΡΙΝΩΝ**. Дионисъ правъ на л., държи чаша и тирсъ; долу пантера. Табл. VIII 7. 6 л.

Антонинъ Пий — **ANTONINVS PIVS** (138—161 г. сл. Хр.) 8 л.

* 158. . . . **ΑΔΡΙ ΑΝΤΩΝΕΙΝΟΣ ΣΕΒ.** — Негова глава на д.
Оп.: **ΙΣΤΡΙΝ** . . . Конникъ въ хламида въ ходъ на д.
Табл. XII 10. 8 л.

Комодъ — **COMMODVS** (176—192 г. сл. Хр.) 6—8 л.
ΑΥ ΚΑΙ Α ΑΥΡΗ ΚΟΜ. . . . — ΑΥ ΚΑΙ Μ ΑΥ ΚΟΜΟΔΟΣ. — ΑΥΤ Μ ΑΥΡ ΚΟΜ
ΑΝΤΩΝΙΝΟΣ. — Неговъ бюстъ.

Опако: **ΙΣΤΡΙΗΝΩΝ.**

Изображения:

- * 159. Аполонъ въ женски дрехи правъ, държи клонче и лира, положена върху колона. Въ полето Δ. 8 л.
- * 160. Деметра забулена права, държи класове и факла. Табл. VII 23. 6 л.
- 161. Кибела съ кръпостна корона сѣднала на прѣстолъ; до нея лъвъ. Табл. IX 3. 6 л.
- 162. Конникъ въ ходъ, държи рогъ на изобилие. 6 л.
- * 163. Орелъ кълве делфинъ. Табл. XII 11. 6 л.
- * 164. Херакълъ правъ съ кривакъ и лъвска кожа. 6 л.

Септими Северъ **SEPTIMIVS SEVERVS** (193—211 г. сл. Хр.) 10 л.
Α Κ Α ΣΕΠΤ ΣΕΥΗΡΟΣ Π. — ΑΥ Κ Α ΣΕΠ ΣΕΥΗΡΟΣ Π. — Негова глава, или бюстъ.

Опако: **ΙΣΤΡΙΗΝΩΝ.**

Изображения:

- 165. Императорътъ правъ, държи патера надъ жертвеникъ и копие. Табл. VIII 32. 10 л.
- * 166. Кибела сѣднала на прѣстолъ на д., държи тѣпанче; долу лъвъ. Табл. IX 3. 10 л.
- * 167. Конникъ съ шлемъ въ ходъ на д.; долу легионарния орелъ. 10 л.
- * 168. Сараписъ на конь въ ходъ на д.; дѣсната му ржка сложена на шията на коня, а задъ коня легионарния орелъ върху колона. Табл. IV 2. 10 л.
- 169. Фортуна съ калатосъ (шапка), права държи кормило; до нея разпаленъ жертвеникъ и орелъ, който кълве делфинъ. 10 л.

С. Северъ и Ю. Домна — **SEVERVS ET DOMNA.** 20 л.

170. **ΑΥΤ Κ Α ΣΕΠ. . . . Τ.** — Бюстъ на Севера.

Оп.: **ΙΟΥ ΔΟΜΝΑ Σ** и **ΙΣΤΡΙΗΝΩΝ.** — Бюстъ на Домна облечень. 20 л.

Ю. Домна — **IULIA DOMNA** (жена С. Севера). 10 л.

ΔΟΜΝΑ ΑΥΓ . . . — ΙΟΥΛΙΑ ΔΟΜΝΑ ΣΕ. — ΙΟΥΛΙΑ ΔΟΜΝΑ Α. — Нейнь бюстъ на д.

Опако: **ΙΣΤΡΙΗΝΩΝ.**

Изображения:

- 171. Кибела съ кръпостна корона сѣднала на прѣстолъ, държи патера (?) и се подпира на тѣпанче; долу лъвъ. Табл. IX 5. 10 л.
- 172. Орелъ кълве делфинъ. 10 л.

Каранала и Домна — **SARACALLA ET DOMNA,** 50 л.

173. **Α Μ ΑΥ ΑΝΤΩΝ ΣΕΒ ΙΟΥ ΔΟΜΝΑ ΣΕΒ.** — Тѣхнитѣ глави една срѣщу друга.

Опа.: **ΙΣΤΡΙΗΝΩΝ.** Сараписъ съ калатосъ (шапка) на конь; прѣдъ него жертвеникъ, въ полето Γ. (Малъкъ медалионъ 31 мм) 50 л.

Каранала — **SARACALLA** (198—217 г. сл. Хр.) 6—30 л.

ΑΥΤ Κ Μ ΑΥΡ ΣΕΥΗΡ ΑΝΤΩΝΙΟΝΟΣ. — Негова глава или бюстъ.

Опако: **ΙΣΤΡΙΗΝΩΝ.**

Изображения:

- 174. Дионисъ голъ, правъ, държи чаша и тирсъ; долу пантера. Табл. VIII 6. 6 л.
- 175. Дионисъ голъ правъ, държи чаша и тирсъ. Табл. VIII 6. 6 л.
- 176. Конникъ държи прѣчка (копие?) и птица; долу жертвеникъ и Є. 6 л.
- 177. Немезида права, държи вѣзни и тирсъ. Е. (Тази монета може да е и на Елагабала). 10 л.
- 178. Фортуна съ калатосъ права, държи кормило и рогъ на изобилие. Є. Табл. X 29. 6 л.
- 179. Хигея и Асклепи единъ срѣщу другъ, съ атрибутитѣ си; между тѣхъ Телесфоръ правъ. Въ полето Δ. Табл. VI 26. 30 л.
- 180. Хера права, държи патера надъ жертвеникъ и жезълъ. Табл. XI 24. 6 л.

Гота — **GETA** (209—212 г. сл. Хр.) 8 л.

ΑΥΤ Κ Α ΣΕΠΤΙ ΓΕΤΑΣ. — Негова глава или бюстъ.

Опако: **ΙΣΤΡΙΗΝΩΝ.**

Изображения:

- 181. Фортуна съ атрибутитѣ си. Табл. X, 29. 8 л.
- 182. Жена права (Хера?) държи патера надъ жертвеникъ и жезълъ или факла. Табл. XI 24. 8 л.

Елагабалъ — **ELAGABALVS** (218—222 г. сл. Хр.) 5—10 л.

ΑΥΤ Κ Μ ΑΥΡ ΑΝΤΩΝΕΙΝΟΣ или **ΑΝΤΩΝΙΝΟΣ.** — Негова глава или бюстъ.

Опако: **ΙΣΤΡΙΗΝΩΝ.**

Изображения:

- * 183. Аполонъ въ дълга дреха, застаналъ прѣдъ разпаленъ жертвеникъ, принася жертва; до него колона, върху която е положена лира. **А.** Табл. VI 1. 8 л.
184. Кибела съ кръпостна корона сѣднала на прѣстолъ, държи патера и жезълъ и се подпира на тжпанче; отстрани по единъ лъвъ и **Е.** Табл. IX 5. 8 л.
185. Рѣченъ богъ брадатъ, съ вѣнецъ отъ трѣстъ, полулегналъ, държи риба и трѣстъ; отзадъ има фаръ. **Е.** 10 л.
- * 186. Сараписъ на конь въ ходъ на д.; до коня жертвеникъ и воененъ знакъ. **Е.** Табл. IV 2. 5 л.
- * 187. Фортуна съ шапка права, държи кормило и рогъ на изобилие. **Е.** Табл. X 29. 8 л.

Северъ Александъръ — **SEVERVS ALEXANDER.** 10 л.
(222—235 г. сл. Хр.)

ΑΥΤ Κ Μ ΑΥΡΗ ΣΕΒ ΑΛΕΞΑΝΔΡΟΣ. — Негова глава или бюстъ.
Опако: **ΙΣΤΡΙΗΝΩΝ.**

Изображения:

188. Аполонъ въ дълга дреха правъ, държи клонче и лира, положена върху колона; до него разпаленъ жертвеникъ и **А.** 10 л.
189. Кибела сѣднала на прѣстолъ, държи патера и жезълъ и се подпира на тжпанче; отъ странитѣ на прѣстола по единъ лъвъ. **Е.** 10 л.
190. Конникъ въ ходъ на л.; отстрани ваза; задъ коня орелъ на подставка. 10 л.
191. Конникъ въ ходъ на д.; отзадъ орелъ върху върлина; контъ настѣпва съ прѣдния си д. кракъ жертвеникъ. **Е.** Табл. IV 2 10 л.
192. Немезида права държи вѣзни и аршинъ; долу колело и **Е.** 10 л.

Мамея — **ΜΑΜΑΕΑ** (майка на С. Александра). 15 л.

- * 193. **ΙΟΥΛΙΑ ΜΑΜΑΙΑ ΣΕΒΑ.** — Нейнъ бюстъ на д.
Оп.: **ΙΣΤΡΙΗΝΩΝ.** Орелъ кълве делфинъ. 15 л.

Гордианъ III — **GORDIANVS PIVS** (238—244 г. сл. Хр.) 6—10 л.

ΑΥΤ Κ Μ ΑΝΤΩ ΓΟΡΔΙΑΝΟΣ. — Негова глава или бюстъ.
Опако: **ΙΣΤΡΙΗΝΩΝ.**

Изображения:

- * 194. Сараписъ на конь въ ходъ на д.; прѣдъ него жертвеникъ, а задъ него върлина, на която кацналъ орелъ. Табл. IV 2. 10 л.
- * 195. Фортуна права, държи кормило и рогъ на изобилие. Въ полето **Е** или **Α.** Табл. X 29. 6 л.

196. Хера въ дълга дреха, държи патера надъ жертвеникъ и жезълъ. **Α.** Табл. XI 24. 6 л.

Гордианъ и Транквилина — **GORDIANVS ET TRANQVILLINA.** 7 л.

ΑΥΤ Κ Μ ΑΝΤ ΓΟΡΔΙΑΝΟΣ ΣΑΒΗ ΤΡΑΝΚΙΛΙΝ или **ΤΡΑΝΚΙΛΙΝΗ** или **ΤΡΑΝΚΙΛΙΝΑ.** — . . . **ΟΣ ΣΑΒ ΤΡΑΝΚΙΛΙΝΑ ΑΥΓΟ . . .** — Тѣхнитѣ глави или бюстове единъ срѣщу другъ.
Опако: **ΙΣΤΡΙΗΝΩΝ.**

Изображения:

197. Атина права, държи копие, около което се увива змия. Въ полето дърво съ плодъ и **Е.** 7 л.
198. Сараписъ съ калатосъ (шапка) на конь, въ ходъ на д.; прѣдъ него жертвеникъ, а задъ него върлина, на която кацналъ орелъ. **Е.** Табл. IV 2. 7 л.
199. Фортуна права съ кормило и рогъ на изобилие; долу кжлбо и **Е.** 7 л.

Транквилина — **TRANQVILLINA** (жена на Гордиана) 6—10 л.

ΣΑΒΙΝΙΑ ΤΡΑΝΚΥΙΛΙΝΑ. — Нейнъ бюстъ на д.
Опако: **ΙΣΤΡΙΗΝΩΝ.**

Изображения:

200. Орелъ кълве делфинъ. Табл. V 5. 6 л.
201. Рѣченъ богъ голъ, сѣдналъ на земята, държи прѣдна часть отъ корабъ и се подпира съ л. лакетъ на повалена урна. Въ полето **Г.** Табл. X 8. 10 л.



КАЛАТИА — KALLATIS

(281 — 72 г. пр. Хр.)

(сега Мангалия въ Добруджа)

Автономни монети.

Сребърни	7 — 12 л.
Бронзови	2 10 л.

Сребърни.

- * 202. Глава на Херакла безъ брада, съ лъвска кожа, на д.
Оп. **КАЛАТИ**. Лжкъ въ тулъ, кривакъ и класъ. Понѣ-
кога и монограма или буква **Е**. 19 мм. Табл. I 13. 12 л.
- * 203. Сжщата. 15 мм. 7 л.
- Бронзови.
- * 204. **ΚΤΙΣΤΗΣ**. Глава на Херакла брадатъ, съ лъвска кожа, на д.
Оп. **ΚΑΛΛΑΤΙΑΝΩΝ**. Фортуна съ шапка права, държи корми-
ло и рогъ на изобилие; въ полето **В**. 2 л.
- * 205. Сжщиятъ надписъ и сжщата глава съ тази разлика, че кожата
е увита около шията на Херакла.
Оп.: Сжщиятъ надписъ. Кибела сѣднала, подпира се на
тжпанче; въ полето **В**. Табл. XII 12 3 л.
206. Глава на Деметра забулена и съ вѣнецъ отъ класове на д.;
отпрѣдъ запалена факла, отзадъ буквата **Κ**.
Оп. Сжщиятъ надписъ. Диоскуритѣ единъ срѣщу другъ;
въ срѣдата **Г**. 4 л.
207. Сжщата глава на Деметра; отпрѣдъ 2 класа.
Оп.: Сжщиятъ надписъ. Диоскуритѣ на коне прѣпускатъ
на д.; въ полето **Г**. Табл. XII 18. 4 л.
208. Лицею сжщото.
Оп.: Сжщиятъ надписъ въ 2 реда; сжщото изображение. 2 л.
209. Глава на Диониса съ бръшляновъ вѣнецъ на д.
Оп.: **ΚΑΛΛΑ**. Пантера пронизана съ тирсъ, бѣга на д.; долу
ечмиченъ класъ и **Θ**. Табл. I 14. 6 л.
210. Бюсътъ на Деметра съ вѣнецъ отъ класове, на д.; отзадъ
Κ, отпрѣдъ факла.
Оп.: **ΚΑΛΛΑΤΙΑΝΩΝ**. Еросъ яхналъ на лъвъ на д., държи факла.
Табл. I 15. 4 л.

211. Глава на Атина на д.
Оп.: Сжщиятъ надписъ; делфинъ върху щитъ, отстрани
кривакъ и тулъ (колчанъ). 4 л.
212. Глава на Херакла безъ брада.
Оп.: **КАΛ ΦΙΛ**. Кривакъ. 5 л.
213. Глава на Херакла брадатъ на д.
Оп. Сжщиятъ надписъ. Кривакъ и 3 класа съ стѣбла. 3 л.
214. Сжщата глава съ лавровъ вѣнецъ.
Оп.: Сжщиятъ надписъ. Жена съ крѣпостна корона на
главата сѣднала, държи малка Виктория. Табл. I 16. 2 л.
215. Глава на Аресъ брадатъ на д.; отзадъ копие.
Оп.: Сжщиятъ надписъ. Щитъ и кривакъ 3 л.
216. Волска глава съ вратѣтъ на л.
Оп.: **КАΛ** въ вѣнецъ отъ класове. 3 л.
217. Глава на Атина съ шлемъ на д.
Оп.: **ΚΑΛΛΑ**. Кривакъ и класъ; горѣ монограма. 2 л.
218. Лицею сжщото.
Оп.: **ΚΑΛΛΑ ΜΟΣΧΙ**. Кривакъ и долу лжкъ или житенъ класъ. 5 л.
219. Бюсътъ съ шлемъ; отпрѣдъ **Κ**.
Оп.: **ΚΑΛΛΑ**. Кржгълъ щитъ и на него забодени три класа;
въ полето отъ едната страна лжкъ и тулъ, — отъ другата
кривакъ. Табл. I 18. 3 л.
220. Глава на Атина.
Оп.: **КАΛ... ΑΘ...** класъ и тулъ. 2 л.
221. Глава на Деметра забулена на д.; отпрѣдъ 2 класа.
Оп.: **ΚΑΛΛΑΤΙΑΝΩΝ**. Диоскуритѣ на коне прѣпускатъ на д.
Табл. I 17. 4 л.
222. Сжщата глава на Деметра.
Оп.: **КАΛ... Κ**. Корабъ съ платна; долу риба, въ полето **Г**. 2 л.
223. Глава на Аполона съ лавровъ вѣнецъ.
Оп.: **ΚΑΛΛΑΤΙΑΝΩΝ**. Триножникъ. Въ полето **ΕΠΙΧΑ**. 4 л.
224. Глава на Артемида съ лавровъ вѣнецъ.
Оп.: Сжщиятъ надписъ. Триножникъ; вдѣсно класъ,
въ полето **ΕΠΙΧΑ**. Табл. I 19. 4 л.
225. Глава на Атина съ шлемъ на д.
Оп.: **ΚΑΛΛΑ** между кривакъ и житенъ класъ. 4 л.
226. Глава на Херакла брадатъ.
Оп.: **ΚΑΛΛΑ**. Кривакъ, гроздь и лжкъ.(?) Табл. I 20 4 л.
227. Глава на Деметра забулена на д.
Оп.: **ΚΑΛΛΑΤΙ**. Молния и вѣнецъ отъ житни класове;
въ срѣдата **ΛΙ**. 4 л.
228. Глава на Артемида на д.
Оп.: **ΚΑΛΛΑΤΙΑΝΩΝ ΑΣΚΛΑ**. Триножникъ и житенъ
класъ съ стѣбло. 4 л.
229. Глава на Диониса безъ брада съ бръшляновъ вѣнецъ на д.
Оп.: **ΚΑΛΛΑΤ** и монограма въ срѣдата на бръшляновъ
вѣнецъ. 3 л.
230. Глава на Аполона съ лавровъ вѣнецъ на д.
Оп.: **ΚΑΛΛΑΤΙΑΝΩΝ ΑΠΟΛΛΟ**. Триножникъ. 4 л.

- * 231. Глава на Деметра забулена и съ вѣнецъ отъ класове на д.
Оп.: **КАЛААТИΑΝΩΝ** въ срѣдата на житенъ вѣнецъ. 8 л.
- * 232. Глава на Диониса безъ брада, съ бръшляновъ вѣнецъ на д.
Оп.: **КАААА** и наоколо бръшляновъ вѣнецъ; въ срѣдата **ΕΙ**:
въ полето тирсъ (Дионисовъ жезълъ съ борова шушулка.) 8 л.
- * 233. Глава съ вѣнецъ на Херакла брадатъ на д.
Оп.: **КАААА** кривакъ и тулъ съ лжкъ Табл. V 1. 4 л.
- * 234. **ΚΤΙΣΤΗΣ** (sic) Глава съ лавровъ вѣнецъ на Херакла брадатъ на д.
Оп.: **КАЛААТИΑΝΩΝ**. Атина Побѣдителка сѣднала на прѣстолъ,
държи Виктория и се подпира на щитъ; подъ прѣстола **Β**. 4 л.
- * 235. Глава на Деметра украсена съ класове на д.
Оп.: **КАААА ΠΟΛΥ** въ срѣдата на бръшляновъ вѣнецъ. 4 л.
- * 236. Глава на Атина съ шлемъ на д.
Оп.: **КАААА ΑΘΗ**. Горѣ класъ, долу кривакъ. 3 л.
- * 237. Глава на Аполона съ лавровъ вѣнецъ на д.
Оп.: **КАЛААТИΑΝΩΝ**. **ΡΟΔ**. Триножникъ и класъ. 4 л.
- * 238. Глава на Диониса безъ брада, съ бръшляновъ вѣнецъ на д.
Оп.: **КААААТ**. Бръшляновъ вѣнецъ и въ срѣдата **ΧΕ**
или **ΕΠΙ**; отъ дѣсно тирсъ. 4 л.
- * 239. Глава на Атина съ шлемъ на д.
Оп.: **КАЛААТИΑΝΩΝ** въ двоенъ зрънчестъ кржгъ;
въ срѣдата щитъ. 4 л.
- * 240. Глава на Диониса безъ брада, съ бръшляновъ вѣнецъ,
на д.; наоколо зрънчестъ кржгъ.
Оп.: **КААААТ**. Бръшляновъ вѣнецъ и въ срѣдата **ΠΟΛΥΙ**.
Табл. XII 16. 8 л.
- * 241. Глава на Деметра забулена и съ вѣнецъ отъ класове
на д.; до нея класъ.
Оп.: Горѣ класъ, въ лѣво ^Κ_Δ въ срѣдата вѣнецъ и **ΑΑΑΑ**
ΝΩΝ
въ дѣсно **ΤΙ** (**КАЛААТИΑΝΩΝ**.) Табл. XII 13. 8 л.
- * 242. **ΚΤΙΣΤΗΣ**. Глава на Херакла брадатъ съ вѣнецъ, на д.
Оп.: **КАЛААТИΑΝΩΝ**. Кибела съ крѣпостна корона на главата
сѣднала на л., държи патера и се подпира на тжпанче. 4 л.
Табл. I 21.
- * 243. Глава на Диониса безъ брада, съ диадема, на д. Въ контра-
марка е отпечатана главата на Саранисъ на д.
Оп.: **КАААА**. Бръшляновъ вѣнецъ и въ срѣдата **Ε**,
на д тирсъ. 3 л.
- * 244. Глава на Артемида съ лаврозъ вѣнецъ на д.
Оп.: **КАЛААТИΑΝΩΝ ΟΛΑΘ**. Триножникъ 4 л.
- * 245. Глава на Деметра забулена и съ вѣнецъ отъ класове.
Отъ лѣво **Κ** отъ дѣсно факла.
Оп.: **КАААА**. Диоскуритѣ на коне въ ходъ на л.; отзадъ
се развѣзатъ мантингѣ имъ. Табл. V 2. 4 л.
- * 243. Глава на Деметра забулена на д.; отпрѣдъ два класа.
Оп.: **КАЛААТИΑΝΩΝ**. Корабъ съ опнати платна на д.
Въ полето **Γ**. Таб. XII 17. 10 л.

247. Глава на Диониса съ вѣнецъ на д.
Оп.: **КАААА** надъ бръшляновъ вѣнецъ; въ срѣдата
ΑΡΤΙ, въ полето тирсъ (?) 4 л.
248. Глава на Атина съ шлемъ на д.
Оп.: **ΠΡΟΜΑ ΚΑΑАА** или **ΑΙ** и **КАААА**. Класъ и кривакъ.
Табл. I 25. 4 л.
249. Лицето сжщото.
Оп.: **КААА ΕΥΚΑΕ**. Класъ. Табл. I 24. 4 л.
250. Лицето сжщото.
Оп.: **КАААА ΠΥΡΙΟΥ**. Тулъ съ ремикъ. 4 л.
251. Македонски щитъ обкржженъ съ зрънчестъ кржгъ.
Оп.: **Κ**. Лжкъ въ тулъ, кривакъ и класъ. Табл. I 23. 4 л.
252. **ΚΤΙΣΤΗΣ** Глава на Херакла брадатъ на д.
Оп.: **КАЛААТИΑΝΩΝ**. (обратно се чете). Хермесъ голъ,
яхналъ на овенъ на л., държи кесия и кадуцей. Табл. I 22. 4 л.
- * 253. Глава на Аресъ (?) съ шлемъ на д.
Оп.: **КАААА**. Кржгълъ щитъ между 2 класа. 3 л.
- * 254. Глава на Деметра забулена и съ вѣнецъ отъ класове
на д.; отзадъ **Κ**, отпрѣдъ изправена факла
Оп.: **КАААА**. Диоскуритѣ, облѣчени въ мантии, които
се развѣзатъ на плѣщитѣ имъ, ездатъ на коне на л. 4 л.
- * 255. **ΚΤΗΣΤΗΣ**. Глава на Херакла брадатъ на л.
Оп.: **КАЛААТИΑΝΩΝ**. Кибела съ крѣпостна корона сѣднала
на л., въ д. ржка държи патера, а съ лѣвата се подпира
на тжпанче 4 л.

Александъръ III Велики — **ALEXANDER MAGNVS** (336 — 323 г. пр. Хр.).

- Сребърни. 8 л.
- * 256. Глава на Херакла съ лѣвска кожа на д.
Оп.: **ΒΑΣΙΛΕΩΣ ΑΛΕΞΑΝΔΡΟΥ**. Зевсъ сѣдналъ на прѣстолъ,
държи орълъ и жезълъ. Въ полето монограма **Α**, подъ
прѣстола класъ. Табл. XII 12. 8 л.

Лизимахъ — **LYSIMACHVS**. (323 — 281 г. пр. Хр.)

- Златни. 150 л.
257. Царска глава украсена съ овнешки рогъ и диадема.
Оп.: **ΒΑΣΙΛΕΩΣ ΛΥΣΙΜΑΧΟΥ**. Атина Побѣдоносна сѣднала на
прѣстолъ, държи Виктория и се подпира на щитъ. Въ
полето **ΚΑΑ**, тризбецъ и 2 делфина. Разни монограми.
Сравни табл. XXXVII 2 150 л.

Императорски бронзови монети.

- Неронъ — **NERO** (54 — 68 г. сл. Хр.). 15 л.
- * 258. **NERO CAESAR AVG IMP**. — Негова глава безъ брада на д.
Оп.: **КАЛААТИΑΝΩΝ** въ 3 реда въ срѣдата на вѣнецъ
отъ класове. Табл. XII 19. 15 л.

- * 259. **NERO CAESAR AVGVSTVS.** Сжщата глава.
Оп.: Сжщият надписъ въ лавровъ вѣнецъ. 15 л.

Маркъ Аврели — MARCVS AVRELIVS (161—180 г. сл. Хр.) 7 л.

260. **Κ Μ ΑΥ ΑΝΤ.** . . . — Негова глава съ лавровъ вѣнецъ.
Оп.: **ΚΑΛΛΑΤΙΑΝΩΝ.** Хигея праза, храни змия въ патера. Табл. XI 9. 7 л.

Фаустина млада — FAVSTINA IVNIOR (жена на М. Аврели). 6 л

FAVSTEINA SEBASTH. — Нейна глава.

Опако: **ΚΑΛΛΑΤΙΑΝΩΝ.**

Изображения:

261. Жена сѣднала на прѣстолъ (Кибела?). 6 л.
262. Жена съ крѣпостна корона сѣднала, държи патера. 6 л.
263. Кибела съ крѣпостна корона сѣднала на лъвъ, държи жезълъ. Табл. IX 2. 6 л.

Луцила — LVCILLA. (жена на Л. Веръ). 6 л.

ΛΟΥΚΙΛΛΑ СЕΒΑΣΤΗ. — Нейна глава на д.

Оп.: **ΚΑΛΛΑΤΙΑΝΩΝ.**

Изображения:

264. Кибела сѣднала на лъвъ, държи жезълъ. Табл. IX 2. 6 л.
* 265. Надписътъ между класове. 6 л.

Комодъ — COMMODVS (176—192 г. сл. Хр.). 10 л.

ΑΥ ΚΑΙ Μ ΑΥΡΗ ΚΟΜΟΔΟΣ. — Негова глава

Оп.: **ΚΑΛΛΑΤΙΑΝΩΝ.**

Изображения:

266. Императорътъ правъ, държи патера и копие и до него богинята на града съ крѣпостна корона, му подава вѣнецъ и държи жезълъ. 10 л.
* 267. Гений на смъртѣта правъ, съ кръстосани крака, държи запалена обърната главня. Табл. XII 14. 10 л.

Септими северъ — SEPTIMIVS SEVERVS. 4—6 л.
(193—211 г. сл. Хр.)

ΑΥΤ Κ Α ΣΕΠ ΣΕΟΥΗΡΟΣ ΠΕΡ или **ΠΕ** или **Π.** — **ΑΥΤ Κ Α ΣΕΠ ΣΕΟΥΗΡΟΣ СΕВ.** — Негова глава или бюстъ.
Опако: **ΚΑΛΛΑΤΙΑΝΩΝ.**

Изображения:

268. Артемида ловджийка въ ходъ, придружена отъ кучето. €.
Табл. VI 24. 4 л.
269. Асклепи правъ, подпрѣнъ на тояга съ змия. € Табл. VI 25. 4 л.
270. Атина съ шлемъ права, държи дълго копие и Виктория. 6 л.
271. Атина права, държи кукумивка и копие; долу Δ. 4 л.
272. Бюстъ на Изида на д. съ диадема и калатосъ на главата; въ полето €. Табл. VII 12. 5 л.
273. Бюстъ на Сарapisъ съ калатосъ на главата на д.; въ полето €. Табл. VII 11. 5 л.
274. Дионисъ правъ, държи жезълъ и чаша съ двѣ дръжки или гроздь; при краката му пантера. Табл. VII 7. 4 л.
275. Дионисъ голъ, яхналъ на пантера, върви на д. и на рамо държи тирсъ; въ полето €. Табл. VIII 1. 5 л.
276. Екзигасъ права съ вѣзни и рогъ на изобилие. Табл. VIII. 10. 4 л.
277. Кибела на лъвъ, държи змия (?); въ полето €. 4 л.
278. Женска глава съ крѣпостна корона 4 л.
279. Змия узита съ изправена глава и Δ. Табл. VIII 23. 6 л.
280. Нелезида права, държи вѣзни и аршинъ; долу колело и грифонъ. Δ. Табл. IX 20. 4 л.
281. Хадесъ—Сарapisъ сѣдналъ, държи жезълъ и до него Церберъ; въ полето €. Табл. X 15. 4 л.
282. Херакълъ правъ, подпира се на кривакъ и държи лъвска кожа Табл. XI 10. 4 л.
283. Хигея права, храни змия въ патера и €. Табл. XI 9. 4 л.
284. Херакълъ голъ, правъ, удушва Немейския лъвъ; до него кривакъ и €. 5 л.

Юлия Домна — ΙΥΛΙΑ ΔΩΜΝΑ (жена на С. Севера). 4 л.

ΙΟΥΛΙΑ СЕΒΑΣΤΗ. — **ΙΟΥΛΙΑ ΔΩΜΝΑ С.** — **ΙΟΥΛΙΑ ΑΥΓΟΥ СЕΒΑΣΤΗ.** . . . — Нейна глава или бюстъ.

Опако: **ΚΑΛΛΑΤΙΑΝΩΝ.**

Изображения:

285. Виктория праза, подпира се на кривакъ. 4 л.
286. Диоскуритъ на коне въ ходъ на д. и г. 4 л.
287. Кибела на лъвъ на д. Табл. IX 2 4 л.
288. Гений на смъртѣта правъ, съ кръстосани крака, държи запалена обърната главня. Табл. VII 19. 4 л.

Каранала — CARACALLA (198—217 г. сл. Хр.) 4 л.

ΑΥ Μ ΑΥΡ ΑΝΤΩΝΙΝΟΣ. — **ΑΥ Κ Μ ΑΥΡ ΑΝΤΩΝΙΝΟΣ.** — Негова глава или бюстъ.

Опако: **ΚΑΛΛΑΤΙΑΝΩΝ.**

Изображения:

289. Артемида праза, вади сгрѣла отъ нарамения тулъ и държи лжкъ; до нея куче. €. 4 л.
290. Артемида ловджийка съ кучето; долу €. Табл. VI 24. 4 л.

291. Виктория въ ходъ, държи вѣнецъ и палма. ϵ .
Табл. VII 14. 4 л.
292. Градска порта съ двѣ кули; въ полето ϵ . Табл. VII 20. 4 л.
293. Зевсъ (?) правъ, държи патера и жезълъ; долу ϵ .
Табл. VIII 16. 4 л.
294. Конникъ въ ходъ на д.; въ полето ϵ 4 л.
- * 295. Орелъ разперенъ застаналъ върху жертвеникъ; отъ двѣтъ страни знамена и ϵ . Табл. IX 32. 4 л.
296. Хера права съ патера и жезълъ; долу ϵ . Табл. XI 21. 4 л.
297. Храмъ съ 8 колони и отъ странитѣ по една фигура права. 4 л.

Плавтила — ΠΛΑΥΤΙΛΛΑ (жена на Караказа). 10 л.

- * 298. ΦΟΥΒΙΑ ΠΛΑΥΤΙΛΙΑ ΣΕΒ. — Нейнъ бюстъ на д.
Оп.: ΚΑΛΛΑΤΙΑΝΩΝ. Хигея права на л, храни змия въ патера; долу ϵ . Табл. XI 9 10 л.

Гета — ΒΕΤΑ (209 — 212 г. сл. Хр.) 4 — 8 л.

ΑΥ Κ ΠΟ ΣΕΠ ΓΕΤΑΣ. — ΑΥ Κ Π ΣΕ ΓΕΤΑΣ Σ. — Α Λ ΣΕΠ ΓΕΤΑΣ. — ΑΥ Κ ΠΟ ΣΕΠ ΓΕΤΑΣ. — Κ Λ ΣΕΠΤ ΓΕΤΑΣ. — Негова глава или бюстъ.
Опако: ΚΑΛΛΑΤΙΑΝΩΝ.

Изображения:

299. Артемида въ ходъ на д, вадѣ стрѣла отъ нарамения туль и държи лжкъ; до нея куче. ϵ . Табл. VI 24. 4 л.
300. Аполонъ въ женски дрехи правъ, държи клячце и лира, която е положена върху колона; долу Δ 4 л.
- * 301. Виктория въ ходъ, държи вѣнецъ и палма. ϵ . Табл. VII 14. 4 л.
302. Дионисъ яхналъ на пантера, въ ходъ на д. Табл. VIII 2. 4 л.
303. Зданче съ 2 кули; горѣ ϵ 8 л.
304. Змия увита съ исправена глава и Δ . Табл. VIII 23. 4 л.
305. Кибела сѣднала между два лъва; долу ϵ . Табл. IX 5. 4 л.
306. Кибела на лъвъ, държи патера и се подпира на тжпанче; долу ϵ . Табл. IX 2. 4 л.
- * 307. Конникъ брадагъ (императорътъ?) въ мантия, вързи на дѣсно; долу ϵ 4 л.

Елагабалъ — ΕΛΑΓΑΒΑΛΥΣ (218 — 222 г. сл. Хр.) 4 л.

- * 308. ΑΥ Κ Μ ΑΥ ΑΝΤΩΝΙΝΟΣ. — Неговъ бюстъ на д.
Оп.: ΚΑΛΛΑΤΙΑΝΩΝ. Орелъ разперенъ застаналъ върху украсена подставка; отъ страни по едно знаме. ϵ 4 л.

Соноръ Александъръ — S. ALEXANDER 1 — 8 л.
(222 — 235 г. сл. Хр.)

ΑΥΤ Κ Μ ΑΥΡ ΣΕΥΗ ΑΛΕΞΑΝΔΡΟΣ. — ΑΥΤ Κ Μ ΣΕ ΑΛΕΞΑΝΔ. — Негова глава или бюстъ.
Опако: ΚΑΛΛΑΤΙΑΝΩΝ.

Изображения:

309. Вѣнецъ и въ срѣдата кривакъ. Табл. V 3. 5 л.
310. Змия увита съ исправена глава. Табл. VIII 23. 5 л.
311. Кибела съ шапка, сѣднала между два лъва, държи патера и се подпира на тжпанче. E. Табл. IX 5. 5 л.
312. Херакълъ съ нарамень глинанъ въ ходъ; въ полето E. Табл. XI 16. 8 л.
- * 313. Хигея храни змия въ патера и E. Табл. XI 9. 1 л.
314. Фортуна права на л. съ кормило и рогъ на изобилие; въ полето Δ . Табл. X 29. 5 л.
- * 315. Херакълъ голъ, правъ на д., д. му ржка отзадъ, а съ лѣвата държи лъвската кожа; до него жертвеникъ и E. Табл. XI 13. 5 л.

Юлия Мамея — ΙΥΛΙΑ ΜΑΜΑΕΑ (майка на С. Александъръ) 6 л.

ΙΟΥΛΙΑ ΜΑΜΕΑ. — ΙΟΥΛΙΑ ΜΑΜΜΕΑ. — Нейнъ бюстъ на д.
Оп.: ΚΑΛΛΑΤΙΑΝΩΝ.

Изображения:

316. Артемида ловджийка съ кучето и Г. Табл. VI 24. 6 л.
317. Диоскуритѣ водятъ конетѣ си и Г. Табл. VII 28. 6 л.

Гордианъ III — GORDIANVS PIVS (238 — 244 г. сл. Хр.) 3—7 л.

ΑΥΤ Κ Μ ΑΝΤ ΓΟΡΔΙΑΝΟΣ ΑΥΓ. — Μ ΑΝΤ ΓΟΡΔΙΑΝΟΣ ΑΥΓ. — Негова глава или бюстъ.
Опако: ΚΑΛΛΑΤΙΑΝΩΝ.

Изображения:

- * 318. Атина права държи патера и копие; до нея щитъ, въ полето E. Табл. VI 34. 4 л.
319. Виктория въ ходъ, държи гирланда и палма. 4 л.
320. Виктория въ ходъ, държи вѣнецъ и палма. E. Табл. VII 14. 4 л.
- * 321. Дионисъ яхналъ на лъвъ или пантера, държи тирсъ. Табл. VIII 1. 3 л.
322. Деметра забулена права, държи класове и факла. E. Табл. VII 23. 6 л.
323. Змия увита съ исправена глава. Табл. VIII 23. 4 л.
- * 324. Императорътъ прѣдъ триножникъ, принася жертва и държи жезълъ; въ полето E. 6 л.
325. Кибела на лъвъ. Табл. IX 2. 3 л.

326. Кибела сѣднала между два лѣва, държи патера и се подпира на тѣпанче; въ полето Е. Табл. IX. 4. 4 л.
327. Милнерва права, държи патера и обѣрнато копие; долу щитъ, въ полето Е. Табл. VI. 34. 4 л.
- * 328. Немезида права, държи пращка и аршинъ или прѣчка; долу колело, въ полето Е. Табл. IX. 23. 4 л.
- * 329. Надписътъ въ срѣдата на лаврозъ вѣнецъ. Е. 6 л.
330. Орелъ върху жертвеникъ, държи вѣнецъ въ клюна. 4 л.
331. Хадесъ — Сараписъ сѣдналъ на л., д. си ржка положилъ на главата на Цербера, който стои при краката му, а въ лѣвата държи жезълъ; въ полето Е. Табл. X. 15. 4 л.
332. Херакълъ правъ държи кривакъ, лѣвска кожа и тритѣ ябълки на Есперидитѣ; въ полето Е. Табл. XI. 11. 6 л.

Филипъ баща — PHILIPPVS PATER (244—249 г. сл. Хр.) 2—5 л.

ΑΥΤ Μ ΙΟΥΛ ΦΙΛΙΠΠΟΣ ΑΥΓ. — ΑΥΤ Μ ΙΟΥΛΙ ΦΙΛΙΠΠΟΣ. — Негова глава или бюстъ.

Оп.: ΚΑΛΛΑΤΙΑΝΩΝ.

Изображения:

- * 333. Артемида ловджийка права, опина лжкъ; до нея рогачъ, въ полето Е. 4 л.
334. Асклепи правъ съ тоягата съ змия. Е. Табл. VI. 25. 2 л.
- * 335. Бонусъ-Евентусъ голъ, правъ, държи патера надъ разпаленъ жертвеникъ и клонче. Δ. 4 л.
336. Богинята на града съ крѣпостна корона сѣднала; въ полето Е. 4 л.
337. Жена права съ спуснати ржцѣ; въ полето Е. 4 л.
338. Жена права (Хера) държи патера и жезълъ. Табл. XI. 21. 4 л.
339. Жена права (Деметра?) държи класове и жезълъ. 4 л.
340. Змия увита съ изправена глава. Δ. Табл. VIII. 23. 4 л.
- * 341. Немезида права, държи аршинъ или прѣчка и пращка; долу колело, въ полето Е. Табл. IX. 23. 4 л.
342. Немезида права, държи вѣзни и камшикъ; долу колело. 4 л.
343. Немезида права, държи вѣзни и аршинъ; долу колело, въ полето Δ. Табл. IX. 30. 4 л.
344. Орелъ върху подставка между двѣ знамена. Е. Табл. IX. 32. 4 л.
345. Орелъ върху жертвеникъ; въ полето Е. 4 л.
346. Сараписъ правъ, държи напрѣчно жезълъ; въ полето Е. Табл. X. 13. 4 л.
347. Херакълъ правъ, принася жертва надъ жертвеникъ. 4 л.
348. Херакълъ въ ходъ на д., води вързанъ Цербера, а въ л. ржка държи кривакъ и лѣвска кожа; до Цербера пещера, въ полето Е. Табл. XI. 19. 5 л.
- * 349. Хадесъ-Сараписъ сѣдналъ, д. си ржка сложилъ на Цербера, който стои до краката му, а въ лѣвата държи жезълъ; долу Е. Табл. X. 15. 4 л.
- * 350. Хигея права, храни змия въ патера. Табл. XI. 9. 4 л.

Οταцилия — OTACILIA (жена на Филипа). 12 л.

Μ ΟΤΑΚΙΑ ΣΕΟΥΗΡΑ ΑΥΓ. — Μ ΟΤΑΚΙΑ ΣΕΥΗΡΑ ΑΥΓ. — Нейна глава или бюстъ.

Опако: ΚΑΛΛΑΤΙΑΝΩΝ.

Изображения:

351. Корабъ съ платна. 12 л.
352. Диоскуритѣ въоръжени съ копия, водятъ конетѣ си. Г. Табл. VII. 28. 12 л.
353. Артемида ловджийка въ ходъ на д. придружена отъ кучето. Г. Табл. VI. 24. 12 л.

Филипъ синъ — PHILIPPVS FILIVS (244—249 г. сл. Хр.) 5—8 л.

Μ ΙΟΥΛ ΦΙΛΙΠΠΟΣ. — ΑΥΤ Μ ΙΟΥΛΙ ΦΙΛΙΠΠΟΣ ΑΥΓ. — Μ ΙΟΥΛ ΦΙΛΙΠΠΟΣ ΚΑΙ. Негова глава или бюстъ.

Опако: ΚΑΛΛΑΤΙΑΝΩΝ.

Изображения:

354. Немезида права, държи вѣзни и паразониумъ (ремничката на меча); до нея колело и Е. 8 л.
355. Сараписъ съ калатосъ на главата правъ, гледа на д., въ л. ржка държи жезълъ. Табл. X. 13. 5 л.
356. Хадесъ-Сараписъ сѣдналъ на прѣстолъ, прѣдъ него Церберъ. Табл. X. 15. 5 л.
357. Человѣкъ голъ (Бонусъ — Евентусъ) на л., застаналъ прѣдъ разпаленъ жертвеникъ, държи патера и ябълка. Δ. 5 л.
358. Человѣкъ голъ правъ, въ л. ржка държи дрехата си, а лѣвата сложилъ върху жертвеникъ. 5 л.



МАРКИАНОПОЛЪ — MARKIANOPOLIS

(Развалини при с. Девня, Бургаско.)

Автономни бронзови монети. 6—10 л.

- * 359. **MARKIANOPOLIS**. Женска глава забулена, съ крѣпостна корона на д. Оп.: **MARKIANOPOLITΩN**. Кибела сѣднала на л., въ д. ржка държи патера, а съ лѣвата се подпира на тжпанче. Понѣкога до нея 2 лѣва. Табл. XIII 1. 6 л.
- * 360. Лицето сжщото. Оп.: Сжщиятъ надписъ. Херакълъ правъ на д., удушва Немейския лѣвъ; въ полето кривакъ. Табл. XIII 3. 10 л.

Императорски бронзови монети.

Сабина. — **SABINA** (жена на Адриана). 10 л.

361. **SABEIN**. . . . **CEVAS**. — Нейна глава. Оп.: **MARKIANOPOLIT**. Артемида ловджийка права, до нея рогачъ. 10 л.

Маркъ Аврели — **MARCUS AVRELIVS** (161 — 180 г. сл. Хр.)

362. **AY K M AYR**. . . **A**. . . — Негова глава. Оп.: **MARKIAN**. . . Виктория въ бига (колесница съ 2 коня). Табл. XIV 13. 8 л.

Комодъ **COMMODOVS** — (176—192 г. сл. Хр.) 6—8 л.

AYT A AYRN KOMOΔOC. — **AYT K M AYR KOMOΔOC**. — **AY KAI A AY KOMOΔOC**. — **AY K AIA AYR KOMOΔOC**. — Негова глава или бюстъ. Оп.: **MARKIANOPOLITΩN**. — **MARKIANOPOLITΩN**. — **HT KAIK MATEPNOY MARKIANOPOLITΩN**.

Изображения:

- * 363. Аполонъ голъ, правъ, д. му ржка вдигната надъ главата, а лѣвата подпрѣна на дънеръ, около който се увива змия. Табл. VI 4. 6 л.

364. Зевсъ голъ, правъ, държи патера и жезълъ; долу орелъ. Табл. XIII 6. 8 л.
365. Тритѣ Харитки голи, прави. Табл. X 18. 6 л.
366. Фортуна права съ кормило и рогъ на изобилие. Табл. X 29. 6 л.
367. Херакълъ правъ удушва лѣвъ. 6 л.

Септими Северъ — **SEPTIMVS SEVERVS**. 2—4 л.
(193—211 г. сл. Хр.)

AY K A CEP CAYHPOC п или пѣ или пер. — **AY K A CEP CAYHPOC**. — **AY K CEPTI CEYHPOC**. — Негова глава или бюстъ.

Опакко: **YΠ ΦAYCTINIANOY MARKIANOPOLITΩN**. — **Y AY ΓAΛΛOY MARKIANOPOLITΩN**. — **Y** или **AY K GENTIANOY MARKIANOPOLITΩN**. — **YΠ A KOYINTIΛIANOY MARKIANOPOLITΩN**. — **Y T A** или **ΦA OYΛPIANOY MARKIANOPOLITΩN**. — **YΠ AYP ΠONTIANOY MARKIANOPOLITΩN**. — **MARKIANOPOLITΩN**.

Изображения:

368. Аполонъ голъ, правъ, д. му ржка вдигната надъ главата, а въ лѣвата държи лжкъ; отъ едната страна дънеръ, отъ другата другъ прѣдметъ (тулъ?). Табл. VI 2. 2 л.
369. Аполонъ голъ, правъ, д. му ржка вдигната надъ главата, а въ лѣвата държи лжкъ; отъ едната страна жертвеникъ; или тулъ, отъ другата дънеръ, около който се увива змия. Табл. VI 2. 2 л.
370. Асклепи правъ, подпира се на тояга съ змия. Табл. VI 25. 2 л.
371. Гений крилатъ въ кжса дреха, съ шапка на главата, правъ държи патера и обърнато копие. 2 л.
372. Дионисъ голъ, правъ, държи чаша и тирсъ. Табл. VIII 4. 2 л.
373. Дионисъ голъ, правъ, държи чаша и тирсъ; до него пантера. Табл. VIII 6. 2 л.
374. Дионисъ обутъ и облѣченъ, отзадъ му виси хламидата, държи гроздъ и жезълъ; прѣдъ него пантера. 3 л.
375. Зевсъ голъ, правъ, държи жезълъ и молния. Табл. VIII 17. 2 л.
376. Зевсъ правъ, съ прѣмѣтната на л. рамо мантия, държи жезълъ и патера; понѣкога долу орелъ. Табл. VIII 16. 2 л.
377. Зевсъ правъ, въ д. ржка държи молния, въ лѣвата — жезълъ и мантията. Табл. VIII 17. 2 л.
378. Императоръгъ въ кжси дрехи, въ ходъ на л., държи земното кжлбо и жезълъ. Табл. VIII 31. 3 л.
379. Императоръгъ правъ, държи копие и патера. 2 л.
380. Кибела сѣднала, въ д. ржка държи патера, а съ лѣвата се подпира на тжпанче; отъ едната ѣ страна заякъ, отъ другата лѣвъ (?). 2 л.

- * 381. Кибела сѣднала между два лѣва, държи патера и се подпира на тѣпанче Табл. IX 4. 2 л.
- * 382. Кибела сѣднала, държи жезълъ и тѣпанче; задъ нея минава лѣвъ. 4 л.
- * 383. Кибела съ крѣпостна корона сѣднала, държи патера и копие и се подпира на тѣпанче; прѣдъ нея минава лѣвъ. Табл. IX 3. 2 л.
- * 384. Кибела съ крѣпостна корона сѣднала на д. между два лѣва, съ л. ржка държи тѣпанче подпрѣно на колѣното ѝ, а съ дѣсния лакетъ се подпира на прѣстола. Табл. IX 4. 3 л.
- * 385. Конкордия права съ патера и рогъ на изобилие. Табл. IX 6. 2 л.
- * 386. Конкордия въ дълга дреха, принася жертва надъ жертвеникъ и държи рогъ на изобилие. 2 л.
- * 387. Конкордия съ шапка на главата застанала прѣдъ разпаленъ жертвеникъ, държи патера и рогъ на изобилие. Табл. IX 8. 2 л.
- * 388. Конникъ (императорътъ?) въ ходъ на д. 3 л.
- * 389. Орелъ разперенъ, държи вѣнецъ въ клюна. Табл. IX 33. 2 л.
- * 390. Орелъ разперенъ, застаналъ върху молния, държи вѣнецъ въ клюна. 2 л.
- * 391. Орелъ правъ съ обѣрната глава. 2 л.
392. Полумѣсецъ. 2 л.
393. Триножникъ, около единия кракъ на който се увива змия. Табл. X 20. 2 л.
- * 394. Фортуна права съ кормило и рогъ на изобилие. Табл. X 29. 2 л.
- * 395. Хадесъ — Сараписъ сѣдналъ, държи вързанъ Церебра и дълго копие. 2 л.
- * 396. Хадесъ — Сараписъ сѣдналъ, държи копие и до него Цербера. Табл. X 15. 2 л.
- * 397. Херакълъ правъ, удушва Немейския лѣвъ. 2 л.
398. Херакълъ голъ, правъ, съ кривакъ и лѣвска кожа. Табл. XI 10. 2 л.
- * 399. Хера права, държи патера и жезълъ; до нея паунъ. Табл. XI 22. 4 л.
400. Юноша голъ, правъ, държи клонче и копие. 2 л.
401. Юношеска фигура гола, права, на лѣвата ржка е намѣтната дрехата ѝ. 2 л.

С. Северъ и Ю. Домна — SEVERVS ET DOMNA. 3—5 л.

ΑΥ Κ Λ ΣΕΡ ΣΕΥΡΟΣ ΙΟΥΛΙΑ ΔΟΜΝΑ ΣΕΒ. — Тѣхнитѣ глави една срѣщу друга.

Опако: ΥΠ ΑΥΡ ΑΠΓΙΑΝΟΥ ΜΑΡΚΙΑΝΟΠΟΛΙΤΩΝ. — ΥΠ ΦΛ или +Α ΟΥΛΠΙΑΝΟΥ ΜΑΡΚΙΑΝΟΠΟΛΙΤΩΝ. — ΥΠ Α ΚΟΜΙΝΤΙΑΝΟΥ ΜΑΡΚΙΑΝΟΠΟΛΙΤΩΝ. — ΥΠ ΠΟΝΤΙΑΝΟΥ ΜΑΡΚΙΑΝΟΠΟΛΙΤΩΝ. — ΥΠ ΦΑΥΣΤΙΝΙΑΝΟΥ ΜΑΡΚΙΑΝΟΠΟΛΙΤΩΝ.

- Изображения:
100. Анолонъ голъ, правъ, държи стрѣла; до него жертвеникъ и дънеръ, около който се увива змия. 3 л.
101. Анолонъ голъ, правъ, д. му ржка вдигната надъ главата; до лѣвия му лакетъ лжкъ, отъ дѣсната му страна тулъ, а отъ лѣвата — дънеръ, около който се увива змия. € Табл. VI 2. 4 л.
104. Бюстъ на Сараписъ съ калатосъ на главата на д.; въ полето €. Табл. VII 11. 4 л.
105. Конкордия права съ патера и рогъ на изобилие; въ полето €. Табл. IX 6. 3 л.
106. Кибела съ калатосъ (шапка) сѣднала, държи патера и се подпира на тѣпанче; прѣдъ нея минава лѣвъ, въ полето €. Табл. IX 3. 4 л.
107. Кибела сѣднала между два лѣва, държи патера и се подпира на тѣпанче; въ полето €. Табл. IX 5. 5 л.
108. Надпись безъ изображение. 3 л.
109. Орелъ съ обѣрната глава, държи вѣнецъ въ клюна. Табл. IX 33. 3 л.
110. Орелъ застаналъ върху молния, държи вѣнецъ въ клюна. 3 л.
111. Фортуна права съ кормило и рогъ на изобилие. Табл. X 29. 3 л.
112. Херакълъ правъ, застаналъ прѣдъ жертвеникъ. 4 л.
113. Хадесъ — Сараписъ (Плутонъ) съ калатосъ на главата сѣдналъ, гали Цербера и държи жезълъ; въ полето €. Табл. X 15. 4 л.

Ю. Домна — ΙΥΛΙΑ ΔΟΜΝΑ (жена на С. Севера). 4—6 л.

ΙΟΥΛΙΑ ΔΟΜΝΑ ΣΕΒ. — Нейна глава или бюстъ.

Опако: ΜΑΡΚΙΑΝΟΠΟΛΙΤΩΝ или ΜΑΡΚΙΑΝΟΠΟΛΙΤΩΝ.

Изображения:

414. Артемида ловджийка съ кучето, въ ходъ на д. Табл. VI 24. 6 л.
415. Богиня съ крѣпостна корона сѣднала, държи патера и жезълъ. 4 л.
416. Конкордия сѣднала, държи патера. 4 л.
417. Тритъ Харитки или Грации голи, прави, прѣгърнати. Табл. X 18. 4 л.
418. Тритъ Харитки голи, прави, прѣгърнати; тази на лѣвия край държи вѣнецъ; въ дѣсно повалена ваза. Табл. X 18. 5 л.
419. Херакълъ голъ, правъ, удушва Немейския лѣвъ. 5 л.

Каракала — CΑRACALLA (198 — 217 г. сл. Хр.) 2—5 л.

ΑΥ Κ ΜΑΡ ΑΥΡΗ ΑΝΤΩΝΙΝΟΣ. — ΑΥΡ ΑΝΤΩΝΙΝΟΣ ΠΙΟΣ. — ΠΙΟΣ ΑΥΓ ΑΝΤΩΝΙΝΟΣ. — ΑΝΤΩΝΙΝΟΣ ΠΙΟΣ ΑΥΓΟΥΣΤΟΣ. — ΑΥΤΟΚ ΑΝΤΩΝΙΝΟΣ. — ΑΥ Κ Μ ΑΥΡ ΑΝΤΩΝΕΙΝΟΣ Π ΑΥΓ. — ΑΥΤ Μ ΑΙΗΛΙ (sic) ΑΝΤΩΝΕΙΝΟΣ. — Μ ΑΥ ΑΝΤΩΝΙΝΟΣ Κ. — Негова глава или бюстъ.

Опако: Υ Α ΓΑΛΛΟΥ ΜΑΡΚΙΑΝΟΠΟΛΙΤΩΝ. — ΥΠ ΚΥΝΤΙΛΙΑΝΟΥ ΜΑΡΚΙΑΝΟΠΟΛΙΤΩΝ. — Υ ΦΑ или +Α ΟΥΛΠΙΑΝΟΥ ΜΑΡΚΙΑΝΟΠΟΛΙΤΩΝ. — ΥΠ +Α или ΦΑΥΣΤΙΝΙΑΝΟΥ ΜΑΡΚΙΑΝΟΠΟΛΙΤΩΝ. — ΜΑΡΚΙΑΝΟΠΟΛΙΤΩΝ или ΜΑΡΚΙΑΝΟΠΟΛΕΙΤΩΝ.

Изображения:

- * 420. Аполонъ голъ, правъ, д. му ржка вдигната надъ главата, съ лъвата държи лжкъ; отъ странитѣ тулъ и дънеръ, около който се увива змия. Табл. VI 2. 2 л.
- * 421. Аполонъ голъ, въ ходъ на д., д. му ржка вдигната надъ главата, а съ лъвата държи лжкъ; до него дънеръ, около който се увива змия. Табл. VI 3. 3 л.
- * 422. Артемида ловджийка придружена отъ кучето въ ходъ на д.; въ полето г. Табл. VI 24. 3 л.
- * 423. Асклепи правъ съ тоягата съ змия. Табл. VI 25. 2 л.
- * 424. Асклепи въ ходъ на д., държи тоягата съ змия. 2 л.
425. Гений на смъртта правъ прѣдъ жертвеникъ, държи запалена факла обърната надолу. Табл. VII 19. 2 л.
426. Гроздь. 1 л.
- * 427. Деметра съ калатосъ на главата сѣднала, държи класове и факла. Табл. VII 27. 2 л.
- * 428. Дионисъ голъ, правъ, държи чаша и гроздь. 3 л.
429. Дионисъ правъ съ чаша и тирсъ; до него пантера. Табл. VIII 7. 3 л.
- * 430. Жена права, държи пръчка и рогъ на изобилие 2 л.
431. Жертвеникъ разналенъ. Табл. VII 35. 1 л.
- * 432. Зевсъ правъ, държи молния и жезълъ; долу орелъ. 2 л.
- * 433. Зевсъ голъ, правъ, държи патера и жезълъ; долу орелъ. 2 л.
434. Зевсъ голъ, правъ, съ патера и жезълъ; отпрѣдъ жертвеникъ. 2 л.
435. Императорътъ правъ съ патера и дълго копие. 2 л.
436. Кибела права на л., държи патера и тжпанче. 2 л.
- * 437. Кибела съ шапка сѣднала между два лъва, държи патера и се подпира на тжпанче. Табл. IX 5. 2 л.
- * 438. Конкордия права прѣдъ жертвеникъ, държи патера и рогъ на изобилие. Табл. IX 8. 1 л.
- * 439. Конкордия съ калатосъ права, държи патера и рогъ на изобилие. 2 л.
440. Кошница полуотворена, изъ която излиза змия. Табл. IX 14. 2 л.
441. Кошница съ плодове. Табл. IX 13. 2 л.
442. Лъвъ въ ходъ на д. 1 л.
- * 443. Орелъ върху молния съ вѣнецъ въ клюна. 1 л.
- * 444. Орелъ застаналъ върху кжлбо, гледа на д. и държи вѣнецъ въ клюна. Табл. XIII 4. 1 л.
- * 445. Орелъ правъ съ вѣнецъ въ клюна. Табл. IX. 33. 1 л.
446. Полумѣсецъ и 4 звѣзди. 1 л.
447. Силенъ правъ, съ двѣтѣ ржцѣ вдигналъ дрехата си отпрѣдъ. 2 л.
448. Телесфоръ правъ. 2 л.

449. Трипложникъ, около който се увива змия. Табл. X 20. 1 л.
450. Трапеза украсена, задъ нея колона, на която кацналъ орелъ; отъ двѣтѣ страни по едно военно знаме. Табл. X 26 5 л.
451. Факла запалена. 1 л.
452. ФОРГУНА права съ кормило и рогъ на изобилие. Табл. X 29. 1 л.
453. ФОРГУНА съ калатосъ на главата права, държи кжлбо и рогъ на изобилие. 2 л.
454. Хадесъ — Сараписъ (Плутонъ) сѣдналъ, при краката му Церебръ, (куче съ три глави, което пази прѣдъ вратата на ада). Табл. X 15. 2 л.
455. Хермесъ голъ, правъ, държи кесия и кадуцей (жезълъ на Хермеса горѣ въ форма на хурка). Таал. XI 2. 1 л.
456. Хермесъ голъ, застаналъ прѣдъ колона на д., държи напрѣчно кадуцей, а на лъвото му рамо виси хламидата. Табл. XI 5. 3 л.
457. Хигея права, храни змия въ патера. Табл. XI 9. 2 л.
458. Хера права съ патера и жезълъ. Табл. XI 21. 1 л.
459. Юноша съ калатосъ голъ, стои прѣдъ дънеръ или колона. 2 л.
460. Юношеска фигура права съ патера и жезълъ. 2 л.

Маракала и Гета — SARACALLA ET GETA. 4—6 л.

ΑΥ Κ Μ ΑΥ ΑΝΤΩΝΙΝΟΣ ΑΥ Κ Π ΣΕΠ ΓΕΤΑΣ. — Тѣхнитѣ глави една срѣщу друга.

Опако: Υ ΦΑ или +Α ΟΥΛΠΙΑΝΟΥ ΜΑΡΚΙΑΝΟΠΟΛΙΤΩΝ.

Изображения:

461. Аполонъ правъ, д. му ржка надъ главата, въ лъвата държи лжкъ; до него дънеръ, около който се увива змия; въ полето ε. Табл. VI 3. 6 л.
462. Аполонъ голъ, правъ, д. му ржка надъ главата, въ лъвата държи лжкъ; отъ страни тулъ и дънеръ, около който се увива змия. Е. Табл. VI 2. 6 л.
463. Аполонъ правъ, д. му ржка надъ главата, въ лъвата държи лжкъ; до него тулъ и дънеръ, около който се увива змия. Табл. VI 2. 6 л.
464. Бюстъ на Сараписъ; въ полето Е. Табл. VII 11. 4 л.
465. Змия увита съ изправена лжчеста глава. Табл. VIII 24. 4 л.
466. Кибела съ калатосъ на главата сѣднала, държи патера и се подпира на тжпанче; до нея лъвъ и ε. Табл. IX 3. 5 л.
467. Кибела сѣднала между два лъва, държи патера и се подпира на тжпанче. Табл. IX 5. 4 л.
468. Фортуна права и Е. Табл. X 29. 4 л.
469. Фортуна права съ шапка, държи кормило и рогъ на изобилие. ε. Табл. X. 29. 4 л.

Каракала и Ю. Домна — SARACALLA ET DOMNA. 4—6 л.

ΑΝΤΩΝΙΝΟΣ ΑΥΓΟΥΣΤΟΣ ΙΟΥΛΙΑ ΔΟΜΝΑ. Тѣхнитѣ глави една срѣщу друга.

Опако: ΥΠ ΚΙΝΤΙΛΙΑΝΟΥ ΜΑΡΚΙΑΝΟΠΟΛΙΤΩΝ. — ΥΠ ΦΑ ΘΥΑΠΙΑΝΟΥ ΜΑΡΚΙΑΝΟΠΟΛΙΤΩΝ. — ΜΑΡΚΙΑΝΟΠΟΛΙΤΩΝ.

И з о б р а ж е н и я :

- * 470. Аполонъ голъ, правъ, д. му ржка вдигната надъ главата, съ лѣвата държи лжкъ; отъ лѣвата му страна дънтеръ, около който се увива змия. Е. Табл. VI 4. 5 л.
- * 471. Аполонъ голъ, правъ, д. му ржка вдигната надъ главата, а въ лѣвата държи стрѣла и лжкъ. Отъ дѣсната му страна разпаленъ жертвеникъ, (тулъ?), а отъ лѣвата — дънтеръ, около който се увива змия. Табл. VI 2. 5 л.
- * 472. Атина права, до нея дърво, около което се увива змия; богинята държи макъ или патера; отзадъ копие, щитъ и буквата Е. Табл. VI 27. 4 л.
473. Атина права, държи патера надъ разпаленъ жертвеникъ и копие; въ полето Е. Табл. VI 30. 4 л.
474. Атина съ шлемъ права на л, държи патера надъ разпаленъ жертвеникъ и щитъ; до нея отъ лѣво колона, върху която кацналъ орелъ. Табл. VI 31. 6 л.
- * 475. Бонусъ — Евентусъ голъ, правъ, държи патера и класове; прѣдъ него разпаленъ жертвеникъ; въ полето ѳ. 4 л.
- * 476. Бюстъ на Сарापисъ брадатъ, съ калатосъ на главата, на л. ѳ. Табл. XIII 7. 6 л.
477. Деметра съ вѣнецъ отъ класове на главата, забулена, права, държи класове и факла. Табл. VII 23. 5 л.
478. Дионисъ полуголъ правъ, държи тирсъ; прѣдъ него сѣднала пантера, която гали той съ д. си ржка; въ полето ѳ. 4 л.
- * 479. Зевсъ полуголъ сѣдналъ, държи патера и жезълъ; отпрѣдъ ѳ. Табл. VIII 21. 4 л.
- * 480. Змия увита съ изправена лжчеста глава. Е. Табл. VIII 24. 4 л.
- * 481. Каракала въ мантия, правъ, прѣдъ жертвеникъ, държи патера и жезълъ. Табл. VIII 32. 6 л.
- * 482. Каракала въ военно облѣкло правъ, държи Виктория и дълго копие. ѳ. 4 л.
483. Каракала въ военно облѣкло правъ, държи земното кжлбо и обрнато копие. ѳ. 5 л.
484. Каракала правъ, държи жезълъ съ орелъ отгорѣ и земното кжлбо. Табл. VIII 31. 4 л.
485. Каракала правъ, държи патера надъ жертвеникъ и дълго копие. ѳ. Табл. VIII 31. 4 л.
486. Каракала правъ, държи копие и паразониумъ (ремничката на меча) и съ л. кракъ рита сѣдналъ варваринъ; въ полето ѳ. Табл. VIII 25. 4 л.
487. Каракала на конь въ галопъ на д, държи копие и прѣгзтва сѣдналъ варваринъ. ѳ. Табл. VIII 30. 5 л.

188. Кибела сѣднала между два лѣва, държи патера и се подпира на тжпанче; въ полето ѳ. Табл. IX 5. 4 л.
189. Конкордия прѣдъ разпаленъ жертвеникъ, държи патера и рогъ на изобилие. ѳ. Табл. IX 8. 4 л.
190. Немезида права, д. й ржка на устата, въ лѣвата държи аршинъ; долу колело и надъ него грифонъ. ѳ. Табл. IX 21. 5 л.
191. Немезида права, държи вѣсни и аршинъ; долу колело. ѳ. Табл. IX 22. 4 л.
192. Орелъ застаналъ върху кжлбо 4 л.
193. Орелъ застаналъ върху кжлбо, държи вѣнецъ въ клюна. 4 л.
194. Сарापисъ съ калатосъ на главата правъ, д. му ржка вдигната, а съ лѣвата държи жезълъ. Е. Табл. X 13. 4 л.
195. Триумфална арка съ два прозореца и три врати; отгорѣ четири фигури правы. ѳ. Табл. X 27. 6 л.
196. Фортуна права съ кормило и рогъ на изобилие. Табл. X 29. 4 л.
197. Фортуна съ калатосъ на главата права, държи жезълъ и рогъ на изобилие; до нея кормило. 4 л.
198. Хигея права, храни зевсъ въ патера. ѳ. Табл. XI 9. 4 л.
199. Храмъ съ четири колони и въ срѣдата Аполонъ голъ, правъ, държи стрѣла и лжкъ; долу тояга съ увита около нея змия. ѳ. 4 л.
200. Храмъ съ четири колони и въ срѣдата Фортуна права; долу ѳ. 4 л.
201. Храмъ съ четири колони и въ срѣдата статуя на Конкордия. ѳ. 4 л.
202. Храмъ съ четири колони и въ срѣдата статуя на Асклепия. ѳ. Табл. XI 28. 4 л.
203. Храмъ съ четири колони и въ срѣдата статуя на Фортуна. 4 л.
204. Храмъ съ четири колони и въ срѣдата статуя на Аполона. ѳ. 4 л.
205. Храмъ съ четири колони и въ срѣдата статуя на Сарापисъ. ѳ. Табл. X 27. 4 л.
206. Храмъ съ четири колони и въ срѣдата Конкордия права принася жертва. ѳ. 5 л.
207. Храмъ съ четири колони и въ срѣдата статуя на Аполона лѣкаръ. 5 л.
208. Храмъ съ четири колони и въ срѣдата статуя на Сарापисъ съ жезълъ. ѳ. 4 л.
209. Храмъ съ четири колони и въ срѣдата Зевсъ сѣдналъ държи жезълъ; долу орелъ. ѳ. 4 л.
210. Храмъ съ четири колони и въ срѣдата Аполонъ лѣкаръ, до него дънтеръ, около който се увива змия. ѳ. 4 л.

Гота — GETA (209—212 г. сл. Хр.) 3—4 л.

и сеп ГЕТАС — А СЕП ГЕТАС. — АΟΥ СЕП ГЕТАС К. — П СЕПТИ ГЕТАС К. Негова глава или бюстъ,

Опако: **ΜΑΡΚΙΑΝΟΠΟΛΙΤΩΝ** или **ΜΑΡΚΙΑΝΟΠΟΛΕΙΤΩΝ** — **Υ ΑΥ ΓΑΛΛΟΥ ΜΑΡΚΙΑΝΟΠΟΛΙΤΩΝ.**

Изображения:

- * 511. Асклепи правъ съ тоягата съ змия. Табл. VI 25. 3 л.
 * 512. Гений на смъртта правъ, съ кръстосани крака, държи запалена обърната факла надъ жертвеникъ. Табл. VII 19. 3 л.
 * 513. Гроздъ. 3 л.
 * 514. Дионисъ голъ, правъ, съ чаша и тирсъ; понѣкога долу пантера. Табл. VIII 4. 4 л.
 515. Немезида крилата права прѣдъ разпаленъ жертвеникъ, д. ржка държи на устата си; долу колело. 3 л.
 * 516. Орелъ правъ съ обърната глава. 3 л.
 * 517. Орелъ съ вѣнецъ въ клюна. Табл. IX 33. 3 л.
 * 518. Полумѣсецъ и три или една звѣзда. 3 л.
 * 519. Триножникъ, около който се овива змия. Табл. X 20. 3 л.
 520. Херакълъ въ борба съ Немейския лъвъ. Табл. XIX 22. 4 л.

Макринъ — **MACRINVS** (217—218 г. сл. Хр.) 2—3 л.

ΑΥΤ Κ ΟΠΕΛ или **ΟΠΕΛΛΙΟΣ ΣΕΥΗ ΜΑΚΡΕΙΝΟΣ.**—Негова глава или бюстъ.
 Опако: **ΥΠ ΠΟΝΤΙΑΝΟΥ ΜΑΡΚΙΑΝΟΠΟΛΙΤΩΝ.**

Изображения:

- * 521. Бонусъ — Евентусъ правъ прѣдъ разпаленъ жертвеникъ, държи патера и клонче. 2 л.
 * 522. Змия увита съ изправена лжчеста глава. Табл. VIII 24. 2 л.
 * 523. Конкордия съ калатосъ на главата сѣднала, държи патера и рогъ на изобилие. Табл. IX 9. 3 л.
 524. Орелъ върху молния, държи вѣнецъ въ клюна. 2 л.
 * 525. Орелъ съ обърната глава, държи вѣнецъ въ клюна Табл. IX 33. 2 л.
 * 526. Фортуна права съ кормило и рогъ на изобилие. Табл. X 29. 2 л.
 * 527. Фортуна съ калатосъ (шапка) права, държи кормило и рогъ на изобилие. Табл. X 29. 2 л.
 528. Хигея права, храни змия въ патера. Табл. XI 9. 2 л.

Макринъ и Диадуменианъ—**MACRINVS ET DIADUMENIANVS.** 3—6 л.

ΑΥΤ Κ ΟΠΕΛ ΜΑΚΡΙΝΟΣ Κ Μ ΟΠΕΛ ΑΝΤΩΝΕΙΝΟΣ — **ΑΥΤ Κ Μ ΟΠ ΜΑΚΡΙΝΟΣ Κ Μ ΟΠΕΛ ΑΝΤΩΝΙΝΟΣ.** — **ΑΥ Κ Μ ΟΠΕΛ ΜΑΚΡΕΙΝΟΣ Κ Μ ΟΠΕΛ ΑΝΤΩΝΕΙΝΟΣ.** — **ΑΥ Κ ΟΠΠΕ ΣΕΥΗ ΜΑΚΡΙΝΟΣ Κ Μ ΟΠΠΕΛ ΑΝΤΩΝΙΝΟΣ ΔΙΑΔΟΜΕΝ.** — **ΑΥ Κ Μ ΟΠΕΛ ΣΕΥΗ ΜΑΚΡΕΙΝΟΣ ΑΝΤΩΝΕΙΝΟΣ ΔΙΑΔΟΥΜΕΝΙΑΝΟΣ.** — Тѣхнитѣ глави една срѣщу друга.

Опако: **ΥΠ ΑΓΡΙΠΠΑ ΜΑΡΚΙΑΝΟΠΟΛΕΙΤΩΝ.** — **ΥΠ ΠΟΝΤΙΑΝΟΥ ΜΑΡΚΙΑΝΟΠΟΛΕΙΤΩΝ.**

Изображения:

- * 529. Аполонъ голъ, правъ, държи патера надъ жертвеникъ и се подпира на триножникъ. Е. 3 л.

530. Аиолонъ голъ, правъ, д. му ржка вдигната надъ главата, съ лѣвата държи лжкъ; до него дънеръ, около който се увива змия. Е. Табл. VI 3. 3 л.
 531. Аресъ съ шлемъ и броня правъ, държи копие и щитъ. Табл. VI 21. 5 л.
 532. Артемида ловджийка въ ходъ на д., съ д. ржка вади стрѣла отъ нарамения тулъ, а съ лѣвата, държи лжкъ; долу куче. Е. Табл. VI 24. 3 л.
 533. Артемида ловджийка права, държи стрѣла и факла; долу рогачъ. Е. Табл. VI 22 3 л.
 534. Асклепи правъ съ тоягата съ змия. Табл. VI 25. 3 л.
 535. Асклепи на д., съ обърната глава, подпира се на тоягата съ змия, а на лѣвото рамо виси намѣтната дрехата му. Е. Табл. XIII 8. 4 л.
 536. Атина съ шлемъ права, държи патера и дълго копие; долу щитъ. Табл. VI 34. 3 л.
 537. Атина съ шлемъ праза, държи кукумявка и обърнато копие. Е. 4 л.
 538. Атина съ шлемъ сѣднала, държи Виктория и се подпира съ л. лакетъ на прѣстола; подъ прѣстола копие и щитъ, върху който кацнала кукумявка. Е. 4 л.
 539. Атина съ шлемъ сѣднала на прѣстолъ на л., държи патера; отпрѣдъ маслиново дърво, около което се увива змия; до прѣстола свинкъ и щитъ; отзадъ Е. Табл. VII 1. 5 л.
 540. Бонусъ—Евентусъ голъ, застаналъ прѣдъ разпаленъ жертвеникъ, държи патера и клонче. 3 л.
 541. Гений съ шапка голъ, правъ, прѣдъ разпаленъ жертвеникъ, държи патера и другъ неясенъ прѣдметъ. 3 л.
 542. Гений голъ, правъ, държи патера и паразониумъ, (ремичката на меча); дрехата му е прѣмѣтната прѣзь рамо. 3 л.
 543. Деметра права, държи класове и факла. Е. Табл. VII 23. 3 л.
 544. Деметра права, държи два класа и жезълъ. Е. 4 л.
 545. Дионисъ правъ съ гроздъ и тирсъ. Е. Табл. VIII 5. 4 л.
 546. Еквитасъ права съ вѣзни и рогъ на изобилие. Е. Табл. VIII 10. 3 л.
 547. Жена забулена, въ дълга дреха, принася жертва надъ жертвеникъ. Е. 3 л.
 548. Жена сѣднала на скала на л., държи растение и се подпира на скалата. Е. Табл. VIII 11. 3 л.
 549. Зевсъ полуголъ правъ, държи патера и жезълъ; долу орелъ. Табл. VIII 18. 3 л.
 550. Зевсъ полуголъ правъ, съ намѣтната мантия, държи молния и жезълъ. Е. Табл. VIII 17. 3 л.
 551. Зевсъ голъ, правъ, съ намѣтната мантия, въ д. ржка държи патера надъ жертвеникъ, а въ лѣвата — жезълъ. 4 л.
 552. Зевсъ полуголъ сѣдналъ, държи патера и жезълъ. Е. 4 л.
 553. Змия увита съ изправена глава. Е. Табл. VIII 23. 3 л.
 554. Змия увита съ изправена лжчеста глава. Е. Табл. VIII 24. 3 л.

555. Кибела сѣднала между два лѣва, държи патера и тжпанче. 4 л.
- * 556. Кибела сѣднала между два лѣва, държи патера и се подпира на тжпанче. Е. Табл. IX 5. 4 л.
- * 557. Конкордия сѣднала, държи патера и рогъ на изобилие. Е. Табл. IX 9. 3 л.
- * 558. Конкордия съ калатосъ на главата, принася жертва надъ разпаленъ жертвеникъ и държи рогъ на изобилие. Е. Табл. IX 8. 3 л.
- * 559. Конкордия права на л., държи патера надъ разпаленъ жертвеникъ и рогъ на изобилие. 3 л.
- * 560. Либералитасъ права, държи тесера (плочка) и рогъ на изобилие. Е. Табл. IX 12. 4 л.
561. Минерва права, държи кукумявка и дълго копие; долу щитъ. Е. Табл. IX 17. 3 л.
- * 562. Макринъ въ военно облѣкло правъ, въ д. ржка държи земното кжлбо, а въ лѣвата—обърнато дълго копие; съ д. си кракъ рита шлемъ. Е. 4 л.
563. Макринъ правъ, държи патера надъ разпаленъ жертвеникъ и дълго копие. Е. Табл. VIII 32. 4 л.
564. Мжжка фигура съ прѣмѣтната прѣвъ лѣво рамо маптия, държи патера надъ разпаленъ жертвеникъ и прѣчка. Е. 5 л.
- * 565. Немезида—Еквитасъ права, съ вѣзни и рогъ на изобилие; долу колело. Е. Табл. VIII 10. 3 л.
- * 566. Немезида права, д. ѝ ржка на гърдитѣ, въ лѣвата държи жезълъ; долу колело. Е. 4 л.
567. Рома съ шлемъ, сѣднала на л., държи Виктория и паразониумъ (ремичката на меча); до прѣстола щитъ. Е. Табл. X 1. 3 л.
- * 568. Рѣченъ богъ сѣдналъ, държи клонче и се подпира на скала. Е. Табл. X 6. 4 л.
- * 569. Триумфална арка съ статуи отгорѣ. Табл. X 27. 6 л.
570. Фортуна права съ рогъ на изобилие и дълго копие. 3 л.
- * 571. Фортуна права, държи кормило и рогъ на изобилие. Е. Табл. X 29. 3 л.
- * 572. Фортуна сѣднала на л., държи кормило и рогъ на изобилие; подъ прѣстола колело. Е. Табл. X 33. 4 л.
- * 573. Фортуна сѣднала на л., държи кормило и рогъ на изобилие. Е. 3 л.
574. Фортуна съ крѣпостна корона права, държи патера и жезълъ; дрехата ѝ е намѣтната на л. ржка. Е. Табл. X 34. 3 л.
- * 575. Фортуна съ калатосъ на главата права, държи кормило и рогъ на изобилие или жезълъ. Е. 5 л.
576. Фортуна права на л., държи патера надъ жертвеникъ и дълго кормило. Е. Табл. X 32. 3 л.
- * 577. Хермесъ правъ, държи кадуцей и кесия. Е. Табл. XI 2. 3 л.
578. Херакълъ голъ, правъ, въ д. ржка държи дрехата си и ябълка, а въ лѣвата — кривакъ. Е. Табл. XI 11. 3 л.
- * 579. Херакълъ голъ, въ ходъ на л., съ намѣтната лѣвска кожа, държи кривакъ. Е. 3 л.

580. Херакълъ голъ, правъ, съ намѣтната на л. ржка лѣвска кожа, държи патера и лжкъ. 4 л.
581. Херакълъ правъ, съ намѣтната лѣвска кожа, държи кривакъ и три ябълки. Е. Табл. XI 11. 5 л.
582. Хера права прѣдъ разпаленъ жертвеникъ, държи патера и жезълъ. Е. Табл. XI 24. 3 л.
- * 583. Храмъ съ четири колони и въ срѣдата статуя на Асклепия. 3 л.
584. Храмъ съ четири колони, въ срѣдата статуя на Фортуна. Е. 3 л.
585. Храмъ съ четири колони, въ срѣдата Конкордия, принася жертва. Е. 3 л.
586. Хигея храни змия въ патера. Табл. XI 9. 3 л.

Диадуменианъ — ΔΙΑΔΥΜΕΝΙΑΝΟΣ (синъ на Макрина) . 2 - 5 л.

М О П Е Л Л И О С — М О П Е Л Δ Ι Α Α Ν Τ Ω Ν Ι Ν Ο Σ . — М О П Е Л Λ Ι Ο Σ Α Ν Τ Ω Μ Ε Ν Ι Ο Σ и или Κ Α Ι Σ Α Ρ . — К М О П Е Λ Λ Ι Α Ν Τ Ω Ν Ε Ι Ν Ο Σ . — Негова глава или бастъ.

Орѣзъ: Μ Α Ρ Κ Ι Α Ν Ο Π Ο Λ Ε Ι Τ Ω Ν или Μ Α Ρ Κ Ι Α Ν Ο Π Ο Λ Ε Ι Τ Ω Ν .

Изображения:

587. Артемидъ левджийка права, вади стрѣла отъ нарамения тулъ и държи лжкъ. Г. Табл. VI 24. 3 л.
588. Артемидъ левджийка придружена отъ кучето, въ ходъ на д.; въ полето Г. Табл. VI 24. 3 л.
589. Асхлепиената тояга съ увита змия. 3 л.
590. Асклепий правъ съ тоягата съ змия. Табл. VI 25. 3 л.
591. Гений на смъртта сѣдналъ, въ л. ржка държи главня, а дѣвената му е вдигната надъ главата. 3 л.
592. Гроздь. 3 л.
593. Дронисъ голъ, правъ, държи гроздь и гирсѣ. Табл. VIII 5. 3 л.
594. Змия увита съ изправена глава. Табл. VIII 23. 3 л.
595. Кибела съ калатосъ на главата сѣднала между два лѣва, държи патера и се подпира на тжпанче. Табл. IX 5. 3 л.
596. Конкордия сѣднала, държи патера и рогъ на изобилие. Табл. IX 9. 2 л.
597. Конница полуотворена, изъ която излиза змия. Табл. IX 14. 3 л.
598. Ковиница съ плодове. Табл. IX 15. 3 л.
599. Немезида — Еквитасъ права съ вѣзни и рогъ на изобилие; долу колело. Табл. VIII 10. 3 л.
600. Орѣзъ съ разперени крила, гледа на страна. 3 л.
601. Орѣзъ съ вѣнецъ въ клюна. Табл. IX 33. 3 л.
602. Полумѣсецъ съ двѣ звѣзди. 3 л.
603. Триножникъ. Табл. X 20. 5 л.
604. Фортуна права, държи кормило подпрѣно на кжлбо и рогъ на изобилие. 3 л.
605. Фортуна сѣднала на прѣстолъ, държи рогъ на изобилие и кормило подпрѣно на кжлбо. 3 л.
606. Хермесъ правъ съ кесия и кадуцей. Табл. XI 2. 3 л.
607. Хигея права, храни змия въ патера. Табл. XI 9. 3 л.

Елагабалъ — ELAGABALVS (218 — 222 г. сл. Хр.) 2—4 л.
 АΥΤ Κ Μ ΑΥΡ ΑΝΤΩΝΕΙΝΟΣ ΑΥΓ. — ΑΥΤ Κ Μ ΑΥΡΗ ΑΝΤΩΝΕΙΝΟΣ. — ΑΥΤ
 Κ Μ ΑΥΡΗ ΑΝΤΩΝΕΙΝΟΣ Κ. — Негова глава или бюстъ.
 Опако: ΥΠ ΙΟΥΛ ΑΝΤ ΣΕΛΕΥΚΟΥ ΜΑΡΚΙΑΝΟΠΟΛΙΤΩΝ. — ΥΠ ΙΒΑ ΑΝΤ ΣΕ-
 ΛΕΥΚ8 ΜΑΡΚΙΑΝΟΠΟΛΙΤΩΝ. — ΥΠ ΣΕΡΓ ΤΙΤΙΑΝΟΥ ΜΑΡΚΙΑΝΟΠΟΛΙΤΩΝ.
 — ΥΠ ΑΥΡ ΑΝΤΩΝΙΑΝΟΥ ΜΑΡΚΙΑΝΟΠΟΛΙΤΩΝ. — ΜΑΡΚΙΑΝΟΠΟΛΕΙΤΩΝ.
 — ΜΑΡΚΙΑΝΟΠΟΛΙΤΩΝ.

Изображения

608. Аполонъ или Бонусъ — Евентусъ голъ, правъ, държи клонче и патера надъ разпаленъ жертвеникъ. Табл. VI 9. 2 л.
 * 609. Аполонъ — лъкаръ голъ, правъ, въ д. ржка държи тояга, около която се увива змия, а съ лъвата — дрехата си. Табл. VI 18. 4 л.
 610. Аресъ правъ съ патера и рогъ на изобилие. 2 л.
 611. Аресъ правъ съ щитъ и копие. Табл. VI 20. 2 л.
 * 612. Аресъ съ шлемъ и облъченъ въ броня правъ, държи щитъ и обрънато дълго копие. Табл. VI 21. 2 л.
 * 613. Асклепи правъ държи тоягата съ змия. Табл. VI 25. 2 л.
 * 614. Асклепиевата тояга съ увита змия. 2 л.
 * 615. Атина съ шлемъ права съ копие и щитъ. Табл. VI 33. 2 л.
 * 616. Виктория въ ходъ на л., държи вѣнецъ и палма. 2 л.
 * 617. Виктория въ ходъ на л., държи вѣнецъ и палма. Табл. VII 13. 2 л.
 618. Гений голъ прѣдъ жертвеникъ, държи патера и клонче. Табл. VI 9. 2 л.
 * 619. Гений на смъртъта правъ, държи обръната запалена главня. Табл. VII 19. 3 л.
 * 620. Гроздъ. 2 л.
 * 621. Деметра права, държи класове и рогъ на изобилие. 2 л.
 622. Деметра забулена, права, държи класове и жезълъ или факла. Табл. VII 23. 2 л.
 623. Дионисъ голъ, правъ, съ гроздъ и тирсъ. Табл. VIII 5. 2 л.
 624. Дионисъ голъ, правъ, съ чаша и тирсъ. Табл. VIII 4. 2 л.
 * 625. Еквитасъ права съ вѣзни и рогъ на изобилие. Табл. VIII 10. 2 л.
 * 626. Еквитасъ права, държи вѣзни и паразониумъ (ремичката на меча). 2 л.
 627. Жена въ дълга дреха права, държи класове и рогъ на изобилие. (Абонданция? Анона?) 3 л.
 628. Жена права, държи класове и клонче. 3 л.
 * 629. Жена права, държи два класа и жезълъ. 2 л.
 630. Зевсъ правъ, въ мантия, държи патера и жезълъ. 2 л.
 * 631. Зевсъ сѣдналь на л., държи патера и жезълъ. 2 л.
 632. Конкордия права, държи патера надъ жертвеникъ и рогъ на изобилие. Табл. IX 8. 3 л.
 * 633. Конкордия права съ патера и рогъ на изобилие. Табл. IX 6. 2 л.
 * 634. Конкордия сѣднала, държи патера и рогъ на изобилие. Табл. X 9. 3 л.
 * 635. Конкордия права на л., държи патера и паразониумъ. 2 л.

636. Кошница полуотворена, изъ която излиза змия. Табл. IX 14. 2 л.
 637. Кривакъгъ на Херакла. 4 л.
 638. Лоза съ гроздъ. 2 л.
 639. Лъвъ въ ходъ. Табл. IX 16. 3 л.
 640. Немезида права, въ л. ржка държи рогъ на изобилие. 2 л.
 641. Немезида права, д. й ржка на устатата, а въ лъвата държи камшикъ; долу колело. Табл. IX 24. 2 л.
 642. Немезида въ ходъ на л., държи аршинъ; долу колело. 3 л.
 643. Немезида права съ аршинъ и вѣзни; долу колело. Табл. IX 22. 2 л.
 644. Немезида—Еквитасъ права съ вѣзни и рогъ на изобилие; долу колело. Табл. VIII 10. 2 л.
 645. Надписъгъ въ срѣдата на лавровъ вѣнецъ. Табл. XIII 11. 2 л.
 646. Орелъ съ вѣнецъ въ клюна. Табл. IX 33. 2 л.
 647. Приапъ правъ на срѣща, съ двѣтѣ си ржцѣ дига отпрѣдъ дрехата си, за да му се види члена. Табл. IX 34. 3 л.
 648. Полумѣсецъ съ четири звѣзди. Табл. XII 20. 4 л.
 649. Разпаленъ жертвеникъ украсенъ. Табл. VII 35. 3 л.
 650. Разпаленъ жертвеникъ. 4 л.
 651. Рѣченъ богъ полулегналъ на л., държи трѣстъ и се подпира на повалена урна, изъ която тече вода; задъ него рогъ на изобилие. 5 л.
 652. Телесфоръ правъ, увитъ въ дълга дреха. 3 л.
 653. Триножникъ, около който се увива змия. Табл. X 20. 2 л.
 654. Форгуна права съ кормило и рогъ на изобилие. Табл. X 29. 2 л.
 655. Факла запалена. 2 л.
 656. Хера права съ патера и жезълъ. Табл. XI 21. 3 л.
 657. Хермесъ правъ съ кесия и кадуцей. Табл. XI 9. 2 л.
 658. Херакълъ правъ, държи патера надъ жертвеникъ и кривакъ. 2 л.
 659. Хигея права, храни змия въ патера. Табл. XI 9. 2 л.

Елагабалъ и Юл. Соемия — ELAGABALVS ET SOAEMIA. 5 л.
 АΥΤ Κ Μ ΑΥΡ ΑΝΤΩΝΕΙΝΟΣ ΑΥΓ ΙΟΥΛΙΑ ΣΟΥΑΙΜΙ. — Тѣхнитѣ бюстове единъ срѣщу другъ.

Опако: ΥΠ ΙΒΑ ΑΝΤ ΣΕΛΕΥΚ8 ΜΑΡΚΙΑΝΟΠΟΛΙΤΩΝ.

Изображения:

660. Бонусъ—Евентусъ голъ, правъ, на л. съ патера и класове. Табл. XIII 14. 5 л.
 661. Хадесъ — Сараписъ съ калатосъ на главата, сѣдналь, държи жезълъ и гали Цербера, който седи до него. Табл. X 15. 5 л.
 662. Хермесъ голъ съ кесия и кадуцей. Табл. XI 2. 5 л.

Елагабалъ и Юл. Меза — ELAGABALVS ET MAESA. 3—5 л.

ΑΥΤ Κ Μ ΑΥΡ ΑΝΤΩΝΕΙΝΟΣ ΑΥΓ ΙΟΥΛΙΑ ΜΑΙΣΑ ΑΥΓ. — ΑΝΤ Κ Μ ΑΥΡ ΑΝΤΩΝΕΙΝΟΣ ΙΟΥΛΙΑ ΜΑΙΣΑ ΑΥΓ. — ΑΥΤ Κ Μ ΑΥΡ ΗΑΙΟΣ ΑΝΤΩΝΕΙΝΟΣ ΙΟΥΛΙΑ ΜΑΙΣΑ. — ΑΥΤ Κ Μ ΑΥΡ ΗΑΙΟΣ ΑΝΤΩΝΕΙΝΟΣ ΑΥΓ ΙΟΥΛΙΑ ΜΑΙΣΑ — ΑΥΤ Κ Μ ΑΥΡ ΑΝΤΩΝΕΙΝΟΣ ΚΑΙ ΙΟΥΛΙΑ ΜΑΙΣΑ. — ΑΥΤ Κ Μ ΑΥΡ ΑΝΤΩΝΕΙΝΟΣ ΑΥΓ ΙΟΥΛΙΑ ΜΑΙΣΑ СЕБ. — Тѣхнитѣ глави или бюстове единъ срѣщу другъ.

Опако : ΥΠ ΙΟΥΛ ΑΝΤ СЕΛΕΥΚΟΥ ΜΑΡΚΙΑΝΟΠΟΛΙΤΩΝ. — ΥΠ СЕРГ ΤΙΤΙΑΝΟΥ ΜΑΡΚΙΑΝΟΠΟΛΙΤΩΝ.

Изображения :

- * 663. Аполонъ голъ, правъ, д. му ржка вдигната надъ главата, а въ лѣвата държи лжкъ и се подтира на дърво, около което се увива змия. Е. Табл. VI 3. 4 л.
- * 664. Асклепи правъ, подпрѣнъ на тоягата съ змия. Е. Табл. XIII 12. 3 л.
665. Атина права съ патера и копие. Табл. VI 34. 3 л.
666. Атина права съ копие и щитъ. Е. Табл. VI 33. 4 л.
- * 667. Бонусъ — Евентусъ голъ, правъ, държи патера и класове. 4 л.
- * 668. Бюстъ на Сараписъ съ калатосъ на д. Е. Табл. VII 11. 4 л.
- * 669. Деметра права съ класове и дълга факла. Е. Табл. VII 23. 3 л.
- * 670. Деметра съ класове и рогъ на изобилие. 3 л.
- * 671. Дионисъ голъ, правъ, съ чашата излива вино и държи тирсъ. Е. Табл. VIII 4. 4 л.
- * 672. Дионисъ голъ, правъ, държи гроздъ и тирсъ. Е. Табл. VIII 5. 4 л.
673. Дионисъ голъ, правъ, съ чаша и тирсъ; до него пантера. Е. Табл. VIII 6. 4 л.
- * 674. Еквитасъ права съ вѣзни и рогъ на изобилие. Е. 3 л.
675. Жена права държи клонче и рогъ на изобилие. 4 л.
676. Жена права съ кадуцей и рогъ на изобилие. 3 л.
677. Жена права съ класове и рогъ на изобилие (Абонданция?). 4 л.
678. Зевсъ правъ съ патера и жезълъ. Е. Табл. VIII 16. 3 л.
- * 679. Змия увита съ исправена глава. Табл. VIII 23. 3 л.
- * 680. Конкордия съ калатосъ на главата права, държи патера надъ разпаленъ жертвеникъ и рогъ на изобилие. Е. Табл. IX 8. 4 л.
- * 681. Конкордия съ патера и рогъ на изобилие. Е. Табл. IX 6. 4 л.
- * 682. Либералитасъ права на л. държи тесера (плочка съ държка) и рогъ на изобилие. Е. Табл. IX 12. 4 л.
- * 683. Немезида Еквитасъ права съ вѣзни и рогъ на изобилие; долу колело. Е. Табл. VIII 10. 5 л.
- * 684. Немезида права съ вѣзни и паразониумъ. Е. 4 л.
- * 685. Надписътъ въ шесть реда въ срѣдата на лавровъ вѣнецъ. Е. 4 л.
686. Сараписъ съ калатосъ правъ, държи жезълъ. Е. Табл. X 13. 4 л.
- * 687. Фортуна права съ кормило и рогъ на изобилие. Табл. X 29. 3 л.
- * 688. Хера права съ патера и жезълъ. Е. Табл. XI 21. 3 л.
- * 689. Халесъ — Сараписъ (Плутонъ) сѣдналъ на прѣстолъ на л. въ д. ржка държи жезълъ, а лѣвата надъ Цербера, който сѣдналъ до него. Е. Табл. X 15. 4 л.

690. Хермесъ правъ съ кесия и кадуцей. Е. Табл. XI 2. 3 л.
691. Хермесъ голъ съ д. си кракъ стжпилъ върху скала и се подтира на д. си колѣно; въ л. ржка държи кадуцей. Е. 4 л.
692. Херакълъ правъ прѣдъ жертвеникъ, държи патера и кривакъ. 3 л.
- * 693. Хигея права, храни змия въ патера. Табл. XI 9. 4 л.

Северъ Александъръ — SEVERVS ALEXANDER 2—3 л.
(222 — 275 г. сл. Хр.)

ΑΥ Κ Μ ΑΥΡ СЕΥ ΑΛΕΞΑΝΔΡΟΣ. — ΑΥΤ Κ Μ ΑΥΡ СЕΥ Η ΑΛΕΞΑΝΔΡΟΣ ΑΥΓ. — Μ ΑΥΡ СЕΥ ΑΛΕΞΑΝΔΡΟΣ. — Негова глава.

Опако : ΥΠ ΙΟΥ ΓΕΤΟΥΑΙΚΟΥ ΜΑΡΚΙΑΝΟΠΟΛΙΤΩΝ. — ΥΠ ΙΩ ΓΕΤΟΥΑΙΚΩ ΜΑΡΚΙΑΝΟΠΟΛΙΤΩΝ. — ΗΓ 8Μ ΤΕΡΕΒΕΝΤΙΝΟΥ ΜΑΡΚΙΑΝΟΠΟΛΙΤΩΝ. — ΥΠ ΤΙΒ ΙΟΥΛ ΦΗΣΤΟΥ ΜΑΡΚΙΑΝΟΠΟΛΙΤΩΝ. — ΜΑΡΚΙΑΝΟΠΟΛΙΤΩΝ. — ΥΠ ΦΙΓ ΦΙΛΟΑΠΠΟΥ ΜΑΡΚΙΑΝΟΠΟΛΙΤΩΝ. — ΜΑΡΚΙΑΝΟΠΟΛΙΤΩΝ.

Изображения :

694. Абонданция права съ класове и рогъ на изобилие. 2 л.
695. Аполонъ или Бонусъ — Евентусъ голъ, правъ, съ патера и клонче. Табл. VI 9. 2 л.
696. Асклепи правъ съ тоягата съ змия. Табл. VI 25. 2 л.
- * 697. Бонусъ — Евентусъ голъ, правъ, съ класове и жезълъ или клонче. 2 л.
- * 698. Деметра права съ класове и факла. Табл. VII 23. 2 л.
- * 699. Деметра права съ класове и рогъ на изобилие. 2 л.
- * 700. Дионисъ въ мантия и обувки, държи чаша и тирсъ. 2 л.
- * 701. Еквитасъ права съ вѣзни и рогъ на изобилие. Табл. VIII 10. 2 л.
702. Жена права съ патера и пръчка. 2 л.
703. Зевсъ въ мантия правъ на л., държи патера и жезълъ. 2 л.
- * 704. Зевсъ (?) съ калатосъ и лавровъ вѣнецъ, облѣченъ въ мантия правъ, държи патера и паразониумъ (ремичката на меча). 3 л.
- * 705. Змия увита съ исправена глава. Табл. VIII 23. 2 л.
- * 706. Конкордия права съ патера и рогъ на изобилие. Табл. IX 6. 2 л.
707. Конкордия права прѣдъ жертвеникъ, държи патера и рогъ на изобилие. Табл. IX 8. 2 л.
708. Мжжъ голъ, правъ, д. му ржка протѣгната, а въ лѣвата държи дълго копие; въ полето ТИΩ. 3 л.
709. Немезида права съ вѣзни и въдица; долу колело. 2 л.
710. Немезида — Еквитасъ права съ вѣзни и рогъ на изобилие; долу колело. Табл. VIII 10. 2 л.
- * 711. Немезида права съ вѣзни и държи паразониумъ; долу колело. 2 л.
- * 712. Немезида права съ вѣзни и аршинъ; долу колело. Табл. IX 22. 2 л.

- * 713. Немезида права държи вѣзни и аршинъ. Табл. IX 22. 2 л.
 * 714. Орелъ държи вѣнецъ въ клона. Табл. IX 33. 2 л.
 715. Полумѣсець съ четири звѣзди. 2 л.
 716. Сараписъ правъ, д. му ржка вдигната, а въ лѣвата държи жезълъ. Табл. X 13. 2 л.
 * 717. Телесфоръ правъ, увитъ въ дълга дреха. 2 л.
 718. Триножникъ, около който се увива змия и два класа. 2 л.
 * 719. Фортуна праза съ кормило и рогъ на изобилие. Табл. X 29. 2 л.
 720. Факла и около нея увита змия. 2 л.
 * 721. Хермесъ правъ съ кадудей и кесия; долу пѣтель. Табл. XI 3. 2 л.
 * 722. Хермесъ голъ, правъ, съ кадудей и кесия; мантията му виси на л. ржка. Табл. XI 2. 2 л.
 * 723. Хера права съ патера и жезълъ. Табл. XI 21. 2 л.
 * 724. Хигея права, храни змия въ патера. Табл. XI 9. 2 л.

С. Александъръ и Юл. Меа — s. ALEXANDER ET MAESA. 3—4 л.

ΑΥΤ Κ Μ ΑΥΡ ΣΕΥΗ ΑΛΕΞΑΝΔΡΟΣ ΙΟΥΑΙΑ ΜΑΙΣΑ ΑΥΓ или безъ **ΑΥΓ.** — **ΑΥΤ Κ Μ ΑΥΡ ΣΕΥΗ ΑΛΕΞΑΝΔΡΟΣ ΚΑΙ ΙΟΥΑΙΑ ΜΑΙΣΑ.** — Тѣхнитѣ глави една срѣщу друга

Οπακο: ΗΓ 8Μ ΤΕΡΕΒΕΝΤΙΝΟΥ ΜΑΡΚΙΑΝΟΠΟΛΙΤΩΝ. — ΑΓ ΤΥΧΗ ΤΕΡΕΒΕΝΤΙΝΟΥ ΜΑΡΚΙΑΝΟΠΟΛΙΤΩΝ. — ΥΠ ΤΙΒ ΙΟΥΑ ΦΗΣΤΟΥ ΜΑΡΚΙΑΝΟΠΟΛΙΤΩΝ. — ΥΠ ΦΙΡ ΦΙΛΟΠΑΠΟΥ ΜΑΡΚΙΑΝΟΠΟΛΙΤΩΝ.

Изображения:

725. Абонданция права съ класове и рогъ на изобилие. 3 л.
 726. Аполонъ голъ, д. му ржка вдигната надъ главата, а въ лѣвата държи лжкъ и до него дънеръ, около който се увива змия; въ лѣво туль съ стрѣли. Табл. VI 2. 4 л.
 * 727. Еквитасъ права съ вѣзни и рогъ на изобилие; дрехата виси на ржката ѝ. Е. Табл. VIII 10. 3 л.
 * 728. Зевсъ полуголъ сѣдналъ на л., държи патера и жезълъ. Е. Табл. VIII 21. 3 л.
 * 729. Змия увита съ исправена глава и Е. Табл. VIII 23. 3 л.
 * 730. Конкордия права, държи патера и рогъ на изобилие. Понѣкога въ полето Е. Табл. IX 6. 3 л.
 731. Немезида праза, д. ѝ ржка на устага, а въ лѣвата държи жезълъ; долу колело. 3 л.
 * 732. Хера права въ дълга роба, държи патера и жезълъ. Е. Табл. XIII 9. 3 л.
 * 733. Херакълъ брадатъ голъ, правъ, въ д. ржка държи кривакъ, а въ лѣвата лъвска кожа и ябълки. Е. 4 л.
 * 734. Хигея храни змия въ патера. Е. Табл. XI 9. 4 л.
 735. Юноша правъ, д. му ржка протѣгната, а въ лѣвата държи жезълъ. 3 л.

С. Александъръ и Юл. Мамея — s. ALEXANDER ET MAMAEA. 4 л.

ΑΥΤ Κ Μ ΑΥ ΣΕΥΗ ΑΛΕΞΑΝΔΡΟΣ ΙΟΥ ΜΑΜΑΕΑ или **ΜΑΜΑΙΑ** или **ΜΑΜΑΙΑ ΑΥΓ.** — **ΑΥΤ Κ Μ ΑΥΡ ΣΕΥΗ ΑΛΕΞΑΝΔΡΟΣ ΚΑΙ ΙΟΥΑΙΑ ΜΑΜΑΙΑ.** — Тѣхнитѣ глави една срѣщу друга.

Οπακο: Π ΙΟΥ ΓΕΤΟΥΑΙΚΟΣ ΜΑΡΚΙΑΝΟΠΟΛΙΤΩΝ. — ΥΠ ΤΙΒ ΙΟΥ ΦΗΣΤΟΥ ΜΑΡΚΙΑΝΟΠΟΛΙΤΩΝ. — ΗΓ 8Μ ΤΕΡΕΒΕΝΤΙΝΟΥ ΜΑΡΚΙΑΝΟΠΟΛΙΤΩΝ. — ΥΠ ΦΙΡ ΦΙΛΟΠΑΠΟΥ ΜΑΡΚΙΑΝΟΠΟΛΙΤΩΝ.

Изображения:

- * 736. Аполонъ — лѣкаръ правъ, д. му ржка вдигната надъ главата, въ лѣвата държи лжкъ; до него дънеръ, около който се увива змия. Табл. VI 4. 4 л.
 737. Аресъ съ шлемъ и броня правъ, държи копие и щитъ. Е. Табл. VI 21. 4 л.
 738. Асклепи съ тоягата съ змия. Е. Табл. VI 25. 4 л.
 739. Деметра права, държи класове и жезълъ или факла. Е. Табл. VII 23. 4 л.
 740. Дионисъ голъ, правъ, държи тирсъ и чаша, която излива върху пантера. Е. Табл. XIII 10. 4 л.
 741. Зевсъ съ лавровъ вѣнецъ правъ, държи патера и жезълъ. Е. Табл. VIII 16. 4 л.
 742. Зевсъ полуголъ седналъ на л., държи патера и жезълъ. Табл. VIII 21. 4 л.
 743. Змия увита съ исправена глава. Е. Табл. VIII 23. 4 л.
 744. Конкордия права, държи патера и рогъ на изобилие. Е. 4 л.
 745. Мжжъ правъ, д. му ржка протѣгната, въ лѣвата държи дълга копие (Сараписъ?) Табл. X 13. 4 л.
 746. Мжжка фигура права съ жезълъ (?), до нея животно (?) Е. 4 л.
 747. Немезида права съ вѣзни и аршинъ. Е. Табл. IX 22. 4 л.
 * 748. Фортуна съ кормило и рогъ на изобилие. Е. Табл. X 29. 4 л.
 749. Хера права съ патера и жезълъ. Е. Табл. XI 21. 4 л.
 750. Хигея права, храни змия въ патера. Въ полето Е. Табл. XI 9. 4 л.

Юлия Мамея — IVLIA MAMAEA (майка на С. Александра). 5 л.

751. **ΙΟΥΑΙΑ ΜΑΜΑΙΑ.** — Нейнъ бюстъ на д. Оп.: **ΜΑΡΚΙΑΝΟΠΟΛΙΤΩΝ.** — Артемида ловджийка съ кучето. Γ. Табл. VI 24. 5 л.

Гордианъ III — GORDIANVS PIVS (238—244 г. сл. Хр.). 2—20 л.

ΑΥΤ Κ Μ ΑΝΤ ΓΟΡΔΙΑΝΟΣ ΑΥΓ. — **Μ ΑΝΤ ΓΟΡΔΙΑΝΟΣ ΑΥΓ.** — **ΑΥΤ Κ Μ ΑΝΤΩΝΙΝΟΣ ΓΟΡΔΙΑΝΟΣ.** — **Μ ΑΝΤΩΟΣ (sic) ΓΟΡΔΙΑΝΟΣ.** — Негова глава или бюстъ.

Οπακο: ΥΠ ΜΗΝΟΦΙΛΟΥ ΜΑΡΚΙΑΝΟΠΟΛΙΤΩΝ. — ΥΠ ΤΕΡΤΥΛΛΙΑΝΟΥ ΜΑΡΚΙΑΝΟΠΟΛΙΤΩΝ ΟΜΟΝΟΙΑ. — ΜΑΡΚΙΑΝΟΠΟΛΙΤΩΝ.

Изображения:

- * 752. Бюстъ на императора на л. съ лжчеста корона на главата; д. му ржка вдигната, а въ лѣвата държи кълбо.
Оп.: Императорътъ въ военно облѣкло правъ на л., гледа на д., въ д. ржка държи жезълъ, а лѣвата спусната. Отзадъ Виктория полага вѣнецъ на главата му и държи палма. Медал. 37 мм. Табл. XIII 2. 20 л.
- * 753. Бюстъ на императора на д. съ лавровъ вѣнецъ на главата. Опакоето сщцото. Медал. 34 мм. Табл. XIII 5. 10 л.
754. Аполонъ седналъ на скала на д., свири на лира; съ д. си кракъ стжпилъ върху ознешка глава. Табл. VI 6. 6 л.
755. Аполонъ голъ, правъ, държи лжкъ и тулъ, до него дънеръ, около който се увива змия. 2 л.
- * 756. Аресъ съ шлемъ и броня правъ, държи напрѣчно копие и щитъ. 3 л.
- * 757. Асклепи правъ съ тоягата съ змия. Табл. VI 25. 2 л.
758. Артемида лозджийка придружена отъ кучето. Табл. VI 24. 2 л.
- * 759. Атина съ шлемъ права, държи патера и дълго копие; до нея щитъ. Табл. VI 34. 2 л.
- * 760. Гроздъ съ лоза. 3 л.
- * 761. Деметра права съ класове и факла. Табл. VII 23. 4 л.
- * 762. Диоскуръ голъ, държи конь за юздитъ и дълго копие. Табл. VII 30. 2 л.
- * 763. Еквитасъ права съ вѣзни и държи паразониумъ (ремичката на меча). 3 л.
764. Жена права държи тояга; въ полето Н. 2 л.
- * 765. Зевсъ седналъ на л., държи патера и жезълъ; долу орелъ. Табл. VIII 21. 2 л.
766. Императорътъ правъ, подава ржка на жена съ крѣпостна корона, която стои прѣдъ него; задъ жената има рогъ на изобилие, а въ срѣдата разпаленъ жертвеникъ; горѣ **OMONIA**. Медал. 15 л.
767. Императорътъ седналъ, държи патера и жезълъ. 2 л.
- * 768. Императорътъ въ военно облѣкло правъ, д. му ржка спусната, а въ лѣвата държи паразониумъ; Виктория отзадъ полага вѣнецъ на главата му. 6 л.
769. Кибела на лъвъ, прѣдъ нея жена съ шлемъ или *Atys*. 2 л.
- * 770. Конкордия принася жертва надъ разпаленъ жертвеникъ и държи рогъ на изобилие. Табл. IX 8. 3 л.
- * 771. Немезида права, държи вѣзни и паразониумъ; дрехата ѝ висъ на ржката; долу колело. 2 л.
- * 772. Немезида Еквитасъ права съ вѣзни и рогъ на изобилие; долу колело. Табл. VIII 10. 3 л.
773. Немезида права съ вѣзни и аршинъ. Табл. IX 22. 2 л.
774. Орелъ съ вѣнецъ въ клоуна. Табл. IX 33. 2 л.
775. Полумѣсецъ и звѣзда. 2 л.
- * 776. Рома седнала върху броня на л., държи копие и паразониумъ. 2 л.

- * 777. Рома седнала върху броня на л., държи мечъ и копие; долу щитъ. 2 л.
- * 778. Сарापисъ съ калатосъ на главата правъ, д. му ржка вдигната, а въ лѣвата държи напрѣчно копие. Табл. X 13. 3 л.
- * 779. Фортуна права съ кормило и рогъ на изобилие. Табл. X 29. 2 л.
780. Хермесъ правъ съ кесия и кадуцей. Табл. XI 2. 2 л.
781. Хера седнала, държи патера и жезълъ. 2 л.

Гордианъ и Сарापисъ — **GORDIANVS ET SARAPIS.** 2 — 5 л.

ΑΥΤ Κ Μ ΑΝΤ ΓΟΡΔΙΑΝΟΣ ΑΥΓ. — ΑΥΤ Κ Μ ΑΝΤΩΝΙΟΣ ΓΟΡΔΙΑΝΟΣ. — Μ ΑΝΤ ΓΟΡΔΙΑΝΟΣ ΑΥΓ. — Μ ΑΝΤ ΓΟΡΔΙΑΝΟΣ. — Τѣхнитѣ бюстове единъ срѣщу другъ.

Описание: **ΥΠ ΜΗΝΦΙΛΟΥ ΜΑΡΚΙΑΝΟΠΟΛΙΤΩΝ. — ΥΠ ΤΕΡΤΥΛΛΙΑΝΟΥ ΜΑΚΙΑΝΟΠΟΛΙΤΩΝ. — ΜΑΡΚΙΑΝΟΠΟΛΙΤΩΝ.**

Изображения:

- * 782. Аполонъ-лѣкарь голъ, застаналъ между дънеръ и тулъ, д. му ржка вдигната надъ главата, а въ лѣвата държи лжкъ; върху тула е сложена дрехата му, а около дънера се увива змия. Е. Табл. VI 5. 4 л.
783. Аполонъ голъ, седналъ на д. върху скала (или жертвеникъ?), свири на лира; д. си кракъ сложилъ върху ознешка глава, а лѣвия — върху желва(?); въ полето Е. Табл. VI 6. 4 л.
784. Атина права, държи патера и напрѣчно копие; долу щитъ. Е. 3 л.
- * 785. Атина права съ копие и щитъ Е. Табл. VI 33. 4 л.
786. Атина права, държи патера и копие; долу щитъ. Е. Табл. VI 34. 3 л.
787. Артемида лозджийка, придружена отъ кучето. Е. Табл. VI 24. 3 л.
- * 788. Аресъ правъ държи копие и щитъ. Табл. VI 21. 3 л.
- * 789. Асклепи правъ държи тоягата съ змия. Е. Табл. VI 25. 4 л.
790. Виктория права, държи вѣнецъ и палма. Е. Табл. VII 13. 4 л.
- * 791. Градска порта съ четири кули. 3 л.
792. Градска порта съ двѣ кули. Е. Табл. VII 20. 4 л.
- * 793. Деметра забулена права, държи класове и факла. Е. Табл. VII 23. 3 л.
794. Деметра съ вѣнецъ на главата седнала върху кошница, държи два класа и факла. Е. Табл. VII 26. 4 л.
795. Дионисъ голъ, правъ, държи гроздъ и тирсъ; дрехата му е намѣтната на ржката. Табл. VIII 5. 3 л.
796. Дионисъ голъ, правъ, държи чаша и тирсъ; долу пантера. Е. Табл. VIII 6. 4 л.
- * 797. Зевсъ правъ съ патера и жезълъ; долу орелъ. Е. Табл. VIII 18. 4 л.
- * 798. Зевсъ седналъ държи патера и жезълъ; долу орелъ Е. Табл. VIII 21. 4 л.
- * 799. Зевсъ съ лавровъ вѣнецъ, държи патера и жезълъ Э. Табл. VIII 16. 3 л.

- * 800. Зевсъ голъ, празъ, съ прѣмѣтната прѣзъ л. рамо мантия, държи молния и жезълъ; долу орелъ. Е. Табл. VIII 17. 4 л.
- * 801. Императорътъ въ военно облѣкло правъ, държи обърнато копие и принася жертва надъ триножникъ. Е. Табл. VIII 32. 5 л.
- * 802. Кибела седнала между два лъза, държи патера и се подпира на тѣпанче. Табл. IX 5. 4 л.
- * 803. Конкордия съ калатосъ на главата седнала, държи патера и рогъ на изобилие. Е. Табл. IX 9. 4 л.
- * 804. Конкордия съ крѣпостна корона, принася жертва надъ разпаленъ жертвеникъ и държи рогъ на изобилие. Е. Табл. IX 8. 3 л.
805. Крѣпостна стѣна съ много кули; въ срѣдата храмъ и здания; отпрѣдъ порта. Е. Табл. IX 10. 5 л.
- * 806. Минерза права на л., държи кукумязка и жезълъ. Е. Табл. IX 17. 3 л.
807. Немезида—Еквитасъ праза съ вѣзни и рогъ на изобилие; долу колело. Е. Табл. VIII 10. 3 л.
- * 808. Немезида права, държи вѣзни и жезълъ. Е. 3 л.
- * 809. Немезида права държи вѣзни и аршинъ; долу колело. Е. Табл. IX 22. 4 л.
810. Немезида права, държи прѣчка и прашка; долу колело. Е. Табл. IX 23. 4 л.
811. Немезида—Еквитасъ съ калатосъ на главата, държи прѣчка и рогъ на изобилие; долу колело. Е. 4 л.
- * 812. Сарapisъ съ калатосъ празъ, държи напрѣчно копие и дрехата си. Е. Табл. X 13. 3 л.
- * 813. Сарapisъ въ ходъ на л., държи напрѣчно копие. Табл. X 13. 3 л.
814. Триумфална арка съ три порги и отгорѣ три фигури, отъ които едната държи патера, другата жезълъ, а третата копие. Е. Табл. X 28. 5 л.
- * 815. Фортуна праза съ кормило и рогъ на изобилие. Табл. X 29. 3 л.
- * 816. Фортуна седнала, държи кормило и рогъ на изобилие; подъ прѣстола колело. Е. Табл. X 33. 4 л.
- * 817. Фортуна седнала, държи кормило и рогъ на изобилие. Е. Табл. X 31. 3 л.
818. Хермесъ голъ, правъ, съ кесия и жезълъ. Е. Табл. XI 2. 3 л.
819. Хермесъ голъ, правъ, съ кесия и кадуцей; дрехата му е прѣмѣтната на ржката. Табл. XI 2. 3 л.
820. Херакълъ брадатъ голъ, правъ на л., въ д. ржка държи кривакъ, а въ лѣвата — ябълка и лъвска кожа. Е. 4 л.
- * 821. Хигея права, храни змия въ патера. Е. Табл. XI 9. 4 л.
- * 822. Храмъ съ четири колони и въ срѣдата статуя на Фортуна. Е. Табл. XI 29. 4 л.
823. Юношеска фигура гола, права, д. си ржка вдигнала надъ главата, а съ лѣвата посѣга къмъ едно дърво. 2 л.

Гордианъ и Транквиллина — GORDIANVS ET TRANQVILLINA. 5—6 л.

ΑΥΤ Κ Μ ΑΝΤ ΓΟΡΔΙΑΝΟΣ ΑΥΓ ΤΡΑΝΚΥΛΛΕΙΝΑ. — ΑΥΤ Κ Μ ΑΝΤ ΓΟΡΔΙΑΝΟΣ ΑΥΓ ΣΕ или СЕВ ΤΡΑΝΚΥΛΛΕΙΝΑ. — Тѣхнитѣ бюстове единъ срѣщу другъ.

Опако: ΥΠ ΤΕΡΤΥΛΛΙΑΝΟΥ ΜΑΡΚΙΑΝΟΠΟΛΙΤΩΝ.

Изображения:

824. Асклепи правъ съ тоягата съ змия. Е. Табл. VI 25. 6 л.
- * 825. Атина съ племъ права, държи копие и щитъ. Е. Табл. VI 33. 5 л.
- * 826. Атина съ шлемъ и егида на гърдитѣ права, държи обърнато копие и щитъ. Е. 5 л.
827. Жена права, въ д. ржка държи класове, а въ лѣвата — четвъртитъ щитъ. 6 л.
- * 828. Зевсъ полуголъ седналъ на прѣстолъ, държи патера и жезълъ; до него орелъ. Е. Табл. VIII 21. 5 л.
- * 829. Зевсъ облѣченъ седналъ на прѣстолъ, държи патера и жезълъ; до него орелъ. 6 л.
830. Конкордия съ калатосъ на главата права, държи патера и рогъ на изобилие. Табл. IX 6. 5 л.
- * 831. Конкордия права съ патера и рогъ на изобилие; прѣдъ нея разпаленъ жертвеникъ. Е. Табл. IX 8. 5 л.
832. Минерва права, държи кукумявка и копие; долу щитъ. Е. Табл. IX 17. 5 л.
- * 833. Немезида права, държи прашка и прѣчка; долу колело. Е. Табл. IX 23. 6 л.
- * 834. Немезида Еквитасъ права съ вѣзни и рогъ на изобилие; долу колело. Е. Табл. VIII 10. 5 л.
835. Немезида Еквитасъ права съ аршинъ и рогъ на изобилие; долу колело. Е. Табл. IX 26. 5 л.
- * 836. Сарapisъ правъ, д. му ржка вдигната, а въ лѣвата държи жезълъ. Въ полето ѳ. Табл. X 13. 5 л.
- * 837. Фортуна права съ кормило и рогъ на изобилие. Е. Табл. X 29. 5 л.
838. Хадесъ—Сарapisъ седналъ на прѣстолъ, д. си ржка сложилъ надъ Цербера, а въ лѣвата държи жезълъ. Е. Табл. X 15. 6 л.
839. Хигея права, храни змия въ патера. Е. Табл. XI 9. 6 л.
840. Храмъ съ четири колони и въ срѣдата статуя на Сарapisъ правъ, държи жезълъ. Е. Табл. XI 27. 5 л.
841. Храмъ съ четири колони, въ срѣдата статуя на Фортуна права, съ кормило и рогъ на изобилие. Е. 5 л.

Транквиллина — TRANQVILLINA (жена на Гордиана) 10 л.

842. СΑΒ ΤΡΑΝΚΥΛΛΕΙΝΑ СЕВ. — Нейнъ бюстъ съ вѣнецъ на д. Оп. ΜΑΡΚΙΑΝΟΠΟΛΕΙΤΩΝ. — Артемида ловджийка придружена отъ кучето; въ полето г. Табл. VI 24. 10 л.

Филипъ баща и Отацилия — PHILIPPVS PATER ET OTACILIA. 5—6 л.
 ΑΥΤ Κ Μ ΙΟΥΑ ΦΙΛΙΠΠΟΣ Μ ΟΤΑΚΙΑΙΑ ΣΕΟΥΗΡΑ Σ. — ΑΥΤ Μ ΙΟΥΑ ΦΙΛΙΠΠΟΣ
 ΑΥΓ Μ ΩΤΑΚ ΣΕΒΗΡΑ ΣΕ. — Тѣхнитѣ бюстове единъ срѣщу другъ.

Опако: ΥΠ ΠΡΑΣΤ ΜΕΣΣΑΛΛΕΙΝΟΥ ΜΑΡΚΙΑΝΟΠΟΛΕΙΤΩΝ.

Изображения

843. Аполонъ голъ, правъ, д. му р. вдигната надъ главата, а лѣвата подпире на лира, която е положена върху дънеръ; до него колона. 6 л.
844. Аполонъ голъ правъ, д. му ржка вдигната надъ главата, а въ лѣвата държи лжкъ; до него дънеръ, около който се увива змия; прѣдъ него тулъ, върху който е сложена дрехата му. Е. Табл. VI 5. 6 л.
845. Асклепи и Хигея прави; Асклепи държи тоягата съ змия, а Хигея храни змия въ патера. Е. Табл. VI 26. 5 л.
- * 846. Атина съ шлемъ права, държи копие и щитъ. Е. Табл. VI 33. 5 л.
847. Атина съ шлемъ и егида на гърди права, държи напрѣчно копие; до нея щитъ. Е. Табл. VI 23. 6 л.
848. Деметра седнала, държи класове и факла. Е. Табл. VII 27. 6 л.
- * 849. Зевсъ облѣченъ седналь на прѣстоль, държи патера и жезълъ; долу орелъ. Е. Табл. VIII 21. 6 л.
- * 850. Змия увита съ изправена лжчеста глава. Табл. VIII 24. 6 л.
851. Конкордия съ калотосъ права, държи патера и рогъ на изобилие. Е. Табл. IX 6. 5 л.
- * 852. Сараписъ правъ, д. му ржка спусната, въ лѣвата държи жезълъ. Е. 6 л.
853. Фортуна съ калатосъ на главата, държи кормило и рогъ на изобилие. Е. Табл. X 29. 6 л.
854. Хадесъ—Сараписъ съ калатосъ на главата седналь, д. си ржка сложилъ надъ Цербера, а съ лѣвата държи жезълъ. Е. Табл. X 15. 6 л.
- * 855. Хера права съ патера и жезълъ. Табл. XI 21. 5 л.
856. Хермесъ правъ съ кесия и кадуцей. Е. Табл. XI 2. 6 л.
- * 857. Хигея права, храни змия въ патера. Е. Табл. XI 9 6 л.

Филипъ синъ и Сараписъ — PHILIPPVS FILIVS ET SERRAPIS. 4 л.

Μ ΙΟΥΑΙΟΣ ΦΙΛΙΠΠΟΣ ΚΑΙΣΑΡ ΑΥΓ. — Μ ΙΟΥΑΙΟΣ ΦΙΛΙΠΠΟΣ ΚΑΙΣΑΡ. —
 Тѣхнитѣ бюстове единъ срѣщу другъ.

Опако: ΥΠ ΠΡΑΣΤ ΜΕΣΣΑΛΛΙΝΟΥ ΜΑΡΚΙΑΝΟΠΟΛΙΤΩΝ. — ΜΑΡΚΙΑΝΟΠΟΛΕΙΤΩΝ.

Изображения:

858. Асклепи правъ съ тоягата съ змия. Е. Табл. VI 25. 4 л.
859. Деметра съ вѣнецъ на главата седнала, държи класове и факла. Е. Табл. VII 27. 4 л.
860. Зевсъ седналь на прѣстоль, държи патера и жезълъ; долу орелъ. Е. Табл. VIII 21. 4 л.
861. Змия увита съ изправена глава. Табл. VIII 23. 4 л.

- * 862. Конкордия съ патера и рогъ на изобилие, принася жертва надъ разпаленъ жертвеникъ. Е. Табл. IX 8. 4 л.
- * 863. Мжжъ съ лавровъ вѣнецъ на главата полуголъ, седналь, държи клонче и жезълъ. 4 л.
864. Немезида права съ пращка и прѣчка; долу колело. Е. Табл. IX 23. 4 л.
865. Немезида права, съ прѣчка и рогъ на изобилие; долу колело. Е. Табл. IX 26. 4 л.
866. Хера права съ патера и жезълъ. Табл. XI 21. 4 л.
867. Хермесъ голъ, правъ, съ кесия и кадуцей. Е. Табл. XI 2. 4 л.
- * 868. Хермесъ голъ, л. си кракъ сложилъ върху овнешка глава, съ д. си ржка връзва дѣсната обувка; съ лѣвата — на която е увита дрехата му, се подпире на дѣсното си колѣно; между краката му желва, а до него кадуцей и другъ прѣдметъ. Е. Табл. XI 17. 4 л.



НИКОПОЛЪ НА РОСИЦА—NIKOPOLIS AD ISTRVM

(Градище до с. Никюпъ, Търновско.)

Автономни бронзови монети. 20 л.

869. **НИКОПОЛІ ПРОС І.** — Конкордия права съ патера и рогъ на изобилие.
Оп.: **ΑΔΡΙΑΝΟΠΟΛΙΣΙΤΩΝ.** Полумъсецъ и звѣзда. 20 л.
870. **ΝΕΙΚΟΠΟΛΙΣ.** Бюстъ на Атина съ шлемъ на главата на д.
Оп.: **ΠΡΟΣ ΙΣΤΡΟΝ.** Гроздъ. Табл. II 13. 20 л.
871. **ΝΕΙΚΟΠ.** . . . Юношеска глава на д.
Оп.: **ΠΡΟΣ. . . ΟΝ.** Орелъ съ разперени крила на срѣща.
Табл. II 14. 20 л.

Императорски бронзови монети.

- Антонинъ Пий — **ANTONINVS PIVS** (138—161 г. сл. Хр.) 3—8 л.
ΑΥΤ ΑΙ ΑΔΡΙΑ ΑΝΤΩΝΕΙΝΟΣ. — **ΑΥΤ Τ ΑΙ ΑΔΡΙΑΝ ΑΝΤΩΝΕΙΝΟΣ ΑΝΤΩΝ . . .**
(ΕΥΣΕΒ . . . С ?). — Негова глава.
Опако: **ΝΙΚΟΠΟΛΕΙΤΩΝ.** — **ΝΙΚΟΠΟΛΙΤΩΝ** ПРОС ΙΣΤΡΩ. — **ΗΓΕ ΖΗΝΩΝΟΣ**
ΝΕΙΚΟΠΟΛΙΤ. — **ΗΓΕ ΖΗΝΩΝΟ ΝΕΙΚΟΠΟΛΕΙ.**

Изображения:

872. Аполонъ Савроктонъ (Гущероубиецъ) голъ, застаналъ на единия си кракъ, д. ржка сложилъ на гърдитъ си, а съ лѣвата се крѣпи на дънеръ, по който лази гущеръ.
Табл. VI 12. 8 л.
873. Артемида лозджийка права на д. Табл. VI 24. 6 л.
- * 874. Атина съ шлемъ права, държи копие и щитъ. Табл. VI 21. 6 л.
- * 875. Ваза съ двѣ дрѣжки. Табл. XIV 7. 3 л.
876. Виктория права на д., съ дѣсния си кракъ сгъпила на шлемъ (?), пише върху щитъ, сложенъ на подставка украсена съ вѣнецъ. Табл. VII 16. 6 л.
877. Дионисъ правъ съ чаша и тирсъ; понѣкога до него пантера Табл. VIII 4. 6 л.
878. Женска фигура права, подпрѣна на подставка, държи неясенъ прѣдметъ. 6 л.
- * 879. Рѣченъ богъ голъ, полулегналъ, държи клонче и се подпира на урна, изъ която тече вода. Табл. X 9. 6 л.

- * 880. Рѣченъ богъ полуголъ, полулегналъ, държи трѣстъ и се подпира на повалена урна, изъ която тече вода; въ полето три риби. 8 л.
881. Фортуна права съ кормило и рогъ на изобилие. Табл. X 29. 6 л.

Маркъ Аврели — **MARCVS AVRELIVS** (161 — 180 г. сл. Хр.) 8 л.
ΑΥΡΗΛΙΟΣ ΟΥΝΡΟΣ ΚΑΙΣΑΡ. — Негова глава или бюстъ.

Опако: **ΝΕΙΚΟΠΟΛΕΙΤΩΝ** ПРОС ΙΣΤΡ. — **ΗΓΕ ΖΗΝΩΝΟΣ** ΝΕΙΚΟΠΟ.

Изображения:

882. Виктория права, държи палма и вѣнецъ. Табл. VII 13. 8 л.
- * 883. Фортуна съ калатосъ на главата права, държи кормило и рогъ на изобилие. Табл. X 29. 8 л.

Комодъ — **COMMODOVS** (176 — 192 г. сл. Хр.) 2—5 л.

ΑΥΤ ΚΑΙ ΜΑΡ ΑΥΡΗ ΚΟΜΟΔΟΣ. — **ΑΥΤ ΚΑΙ ΚΟΜΟΔΟ.** — **ΑΥΤ ΑΝΤΩΝΕΙΝΟΣ**
ΚΟΜΟΔΟΣ. — **ΚΟΜΜΟΔΟΣ.** — **Μ ΑΝΤΩΝΕΙΝΟΣ ΚΟΜΟΔΟΣ.** —
ΑΥΤ Κ ΑΩ Α ΑΥΡ ΚΟΜΟΔΟΣ. — **ΑΥΤ ΚΑΙ Μ ΚΟΜΟΔΟ.** —
Негова глава или бюстъ.

Опако: **ΗΓ Μ ΚΑΙΝ СЕРВЕΙΑΙ ΝΕΙΚΟΠΟ** ПРОС ΙСТ. — **ΝΕΙΚΟΠΟЛ** ПРОС
ΙΣΤΡΟΝ. — **ΝΕΙΚΟΠΟ** ПРОС ΙСТ **ΗΓΕΜΟ ΚΑΙΚΙ СЕРВЕΙΑΝ.** —
ΚΑΙΚΙ СЕРВЕΙΑΙ ΝΕΙΚΟΠΟЛΙΤ ПРОС ΙС.

Изображения:

- * 884. Асклепи и хигея прави съ атрибутитъ си. Табл. VI 26. 4 л.
- * 885. Виктория въ ходъ съ палма и вѣнецъ. Табл. VII 14. 2 л.
- * 886. Вълчица кърми Рема и Ромула. 4 л.
- * 887. Гений на смъртъта голъ, правъ, съ кръстосани крака, съ двѣтъ ржцѣ държи обърната запалена главня. Табл. VII 19. 4 л.
888. Дионисъ правъ съ чаша и тирсъ(?) Табл. VIII 4. 4 л.
889. Диоскуръ голъ правъ на д., въ д. ржка държи копие, а съ лѣвата — конь. Табл. VII 30. 4 л.
890. Жертвеникъ, около който е увита змия. 4 л.
- * 891. Зевсъ седналъ на прѣстолъ, държи патера и жезълъ; долу орелъ. Табл. VIII 21. 4 л.
892. Императорътъ на конь, замѣрва съ копие единъ лъвъ. Табл. VIII 35. 5 л.
893. Мжжка фигура гола на д., държи рогъ(?) и прѣчка. 4 л.
894. Немезида увита въ мантия права, държи юзда. 3 л.
- * 895. Орелъ правъ съ разперени крила и обърната глава. 4 л.
896. Полумъсецъ съ звѣзда. 4 л.
- * 897. Рѣченъ богъ полулегналъ, държи трѣстъ и се подпира на повалена урна, изъ която тече вода. Табл. X 6. 5 л.
898. Триножиикъ съ увита около него змия. Табл. X 20. 4 л.
- * 899. Фортуна права съ кормило и рогъ на изобилие. 3 л.

- * 900. Фортуна съ калатосъ на главата права, държи кормило и рогъ на изобилие. Табл. X 29. 5 л.
* 901. Хера права съ патера и жезълъ. Табл. XI 21. 3 л.

Септими Северъ—SEPTIMIUS SEVERVS (193—211 г. сл. Хр.) 1—6 л.

ΑΥ ΚΑΙ Α ΟΥ Α ΣΕΠΤ ΣΕΥΗΡΟΣ ΣΕΒ.—ΑΥ ΚΑΙ ΣΕΠ. ΣΕΥΗΡΟΣ Π или ПЕ —
ΑΥ Κ Α ΣΕΠΤ ΣΕΥΗΡΟΣ.—ΑΥ ΚΑΙ ΣΕ ΣΕΥΗΡΟΣ. — Негова глава или бюстъ.

Опако: ΥΠ ΑΠΟΛ ΑΥΣΠΕΚΟΣ ΝΙΚΟΠΟΛΙΤΩΝ ΠΡΟΣ ΙΣΤΡΩ или ΙΣΤΡΟ. —
ΥΠ ΑΥ ΓΑΛΛΟΥ ΝΙΚΟΠΟΛΙΤΩΝ ΠΡΟΣ Ι или ΙΣΤΡΟΣ. — ΥΠ ΦΛ ΟΥΛΙΑΝ ΝΙΚΟΠΟΛΙΤ ΠΡΟΣ Ι или ΙΣΤΡΩ. — ΥΠ Α ΟΟΥΙ ΤΕΡΤΥΛΛΟΥ ΝΙΚΟΠΟΛΙΤ или ΝΙΚΟΠΟ или ΝΙΚΟΝΟΑ ΠΡΟΣ Ι или ΙС.—ΝΙΚΟΠΟΑ или ΝΙΚΟΠΟΛΙТ или ΝΙΚΟΠΟΛΙ ΠΡΟΣ ΙС — ΥΠ ΚΟСК ΓΕΝΤΙΑΝΟΥ ΝΙΚΟΠΟΛΙТ ΠΡΟ ΙСТ.—ΕΥΤΥΧΩС ΤΟΙС ΚΥΡΙОС ΝΙΚΟΠΟ ΠΡΟΣ Ι.— ΝΙΚΟΠΟΛΙΤΩΝ ΠΡΟΣ Ι или ΙС или ΙСТ или ΙСТΡ. — Обърнатъ надписъ ΣΙ ΖОРΠ ΙΑΠΟΚΙΝ.

Изображения:

- * 902. Аполонъ—Савроктонъ (Гущероубиецъ) голъ, на л. съ кръстосани крака, д. му ржка на гърдитъ, а лъвата — върху дънеръ, по който лази гущеръ. Табл. VI 12. 2 л.
* 903. Аполонъ голъ, подпират се на дърво и опина лжкъ. 2 л.
904. Аполонъ голъ, правъ, въ д. ржка държи патера надъ жертвеникъ, а въ лъвата—лжкъ и хламидата. Табл. VI 7. 2 л.
* 905. Аресъ съ шлемъ правъ на д., държи копие и щитъ. Табл. VI 21. 2 л.
* 906. Артемида ловджийка въ ходъ на д., съ д. ржка вади стрѣла отъ нарамения тулъ. Табл. VI 24. 2 л.
907. Артемида въ дълга дреха права на л. съ нараменъ тулъ, държи главня. 2 л.
* 908. Асклепи и Хигея прави съ атрибутитъ си; при тѣхъ Телесфоръ правъ. Табл. VI 26. 3 л.
* 909. Асклепи правъ, държи тояга съ змия. Табл. VI 25. 3 л.
* 910. Атина права, държи копие и щитъ. Табл. VI 33. 1 л.
* 911. Атина застанала прѣдъ жертвеникъ, държи патера и копие; до нея щитъ. Табл. VI 30. 1 л.
* 912. Атина съ шлемъ права, въ д. ржка държи патера надъ разпаленъ жертвеникъ, а въ лъвата — копие; до нея щитъ. 3 л.
913. Атина съ шлемъ права, държи патера и щитъ. 2 л.
914. Атина права, държи щитъ и копие, около което се увива змия. Табл. VI 29. 4 л.
* 915. Бонусъ—Евентусъ правъ, съ прѣмѣтната прѣзь рамо мантия, държи патера и класове; до него жертвеникъ. 2 л.
916. Бонусъ—Евентусъ голъ, правъ държи патера и плодове. 2 л.
* 917. Виктория въ ходъ, държи палма и вѣнецъ. Табл. VII 13. 1 л.
* 918. Виктория въ колесница съ четири коне на д. 1 л.
* 919. Виктория въ колесница съ два коня на л. Табл. XIV 13. 5 л.

- * 920. Виктория права, подпират се на колона и държи вѣнецъ и палма. Табл. VII 17. 2 л.
* 921. Волъ въ ходъ. 1 л.
* 922. Вълчица кърми Рема и Ромула 1 л.
* 923. Ваза съ двѣ дрѣжки. 4 л.
924. Гений на смъртъта правъ, подпрѣнъ на запалена обърната главня. Табл. VII 19. 2 л.
925. Гений голъ, правъ на л., въ д. ржка държи клонче. 2 л.
* 926. Гений на смъртъта правъ на д., съ двѣтѣ си ржцѣ държи запалена обърната главня, подпрѣна на жертвеникъ. Табл. VII 19. 3 л.
* 927. Глава на Сараписъ. Табл. VII 11. 3 л.
* 928. Глава на Херакла брадатъ. Табл. XIV 10. 3 л.
929. Глава на Хелиосъ (Слънцето) съ лжчи. 3 л.
930. Гроздъ. 2 л.
* 931. Градска порта съ прозорци. 4 л.
* 932. Двама плѣнника съ вързани отзадъ ржцѣ, седнали на земята; между тѣхъ трофей. Табл. X 21. 3 л.
* 933. Двама мжже (Северъ и Каракала?) въ колесница съ четири коне; отпрѣдъ върви войникъ съ знаме; въ страни трофей между двама седнали плѣнника. Табл. VIII 33. 6 л.
* 934. Деметра забулена, права, държи класове и дълга факла. Табл. VII 23. 2 л.
935. Деметра забулена, права, държи патера и факла. 2 л.
* 936. Дионисъ правъ съ чаша и тирсъ. Табл. VIII 4. 1 л.
* 937. Дионисъ голъ, правъ, държи гроздъ и тирсъ. Табл. VIII 5. 1 л.
* 938. Дионисъ голъ, правъ, държи гроздъ и тирсъ; долу пантера. 4 л.
939. Дионисъ голъ, правъ, държи патера и гроздъ. 1 л.
940. Дионисъ голъ, правъ, държи чаша и гроздъ. 3 л.
941. Еквигасъ права съ вѣзни и рогъ на изобилие. Табл. VIII 10. 4 л.
942. Жена съ шлемъ на главата права, държи жезълъ и копие, около което се увива змия. 1 л.
943. Жена права държи патера и дълго копие; долу колело. 2 л.
* 944. Жена съ кръпостна корона права, държи патера и жезълъ; до нея жертвеникъ, отзадъ Виктория полага вѣнецъ на главата ѝ и държи палма (Богинята на града). Табл. VIII 13. 5 л.
945. Зевсъ правъ, държи малка Виктория и жезълъ. 2 л.
946. Зевсъ голъ, правъ, държи патера и жезълъ. Табл. VIII 16. 2 л.
* 947. Зевсъ седналъ на прѣстолъ, държи патера и жезълъ. 2 л.
* 948. Звѣзда. 1 л.
* 949. Змия увита съ исправена глава. Табл. VIII 23. 2 л.
* 950. Змия увита около жертвеникъ. 2 л.
951. Змия увита около ваза, отъ която виси класъ. Табл. VII 36. 2 л.
952. Императорътъ на конь въ галопъ, пронизва съ стрѣла глиганъ. 3 л.
* 953. Императорътъ на конь въ ходъ на д. 3 л.
954. Императорътъ правъ съ копие и паразониумъ, съ д. си кракъ рита седналъ варзаринъ. Табл. VIII 25. 4 л.

955. Императорътъ правъ на л., принася жертва надъ разпаленъ жертвеникъ и държи жезълъ; отзадъ Виктория му полага вѣнецъ на главата и държи палма. Табл. VIII 26. 5 л.
956. Императорътъ съ лавровъ вѣнецъ, облѣченъ въ броня и мантия, правъ, държи земното кълбо и жезълъ. Табл. VIII 31. 5 л.
- * 957. Императорътъ въ военно облѣкло правъ, държи Виктория и жезълъ. 2 л.
958. Императорътъ на конь въ галопъ на д. 2 л.
- * 959. Императорътъ и Домна прави подаватъ си ржка. Табл. IX 1. 4 л.
- * 960. Кибела съ крѣпостна корона седнала на прѣстолъ между два лъва, държи патера и се подпира на тжпанче. Табл. IX 5. 4 л.
- * 961. Кибела съ крѣпостна корона, седнала на лъвъ, който тича на д., държи тжпанче и прѣчка. Табл. IX 2. 5 л.
962. Конкордия права прѣдъ жертвеникъ, държи патера и рогъ на изобилие. Табл. IX 8. 2 л.
- * 963. Конкордия права съ патера и рогъ на изобилие. Табл. IX 6. 1 л.
964. Конкордия съ калатосъ на главата права, държи патера и рогъ на изобилие. 2 л.
965. Каракала и Гета съ лаврови вѣнци, облѣчени въ мантии стоятъ единъ срѣщу другъ и си подаватъ ржка. 5 л.
- * 966. Кибела седнала на лъвъ, държи жезълъ и тжпанче. Табл. IX 2. 4 л.
967. Кошница, отъ която висятъ гроздове и около нея се увива змия. Табл. IX 13. 2 л.
968. Кошница съ плодове. Табл. IX 15. 1 л.
- * 969. Кошница, изъ която излиза змия. Табл. IX 14. 2 л.
- * 970. Кривакътъ на Херакла. 2 л.
971. Лавровъ вѣнецъ. 1 л.
- * 972. Лъвъ въ ходъ. Табл. IX 16. 2 л.
973. Минерва права съ патера и копие. 2 л.
- * 974. Мжжъ голъ, правъ, въ д. ржка държи патера, а въ лѣвата — гега. 3 л.
- * 975. Надписьтъ въ четири реда въ срѣдата на лавровъ вѣнецъ. 4 л.
- * 976. Немезида права съ вѣзни и аршинъ. Табл. IX 22. 2 л.
- * 977. Немезида права съ патера и аршинъ; долу колело. 2 л.
- * 978. Немезида права, д. ѝ ржка къмъ лицето, а съ лѣвата държи паразониумъ; на рамото ѝ виси мантията; до нея колело. Табл. IX 24. 2 л.
979. Немезида права съ намѣтната прѣзъ рамо мантия, държи аршинъ или жезълъ; долу колело. 4 л.
- * 980. Орелъ разперенъ застаналъ върху молния; понѣкога въ клюна си държи вѣнецъ. 3 л.
- * 981. Орелъ върху подставка между двѣ знамена. Табл. IX 32. 1 л.
- * 982. Орелъ върху жертвеникъ въ клюна си държи вѣнецъ. 2 л.
- * 983. Орелъ правъ съ обрнната глава. Табл. IX 32. 2 л.
- * 984. Орелъ разперенъ, застаналъ върху кълбо, въ клюна си държи вѣнецъ. 3 л.
- * 985. Паунъ съ обрнната глава. 3 л.

986. Полумѣсецъ съ една или повече звѣзди. 2 л.
987. Приапъ правъ, разголенъ, съ д. ржка сочи огромния си членъ, който го характеризира. Табл. IX 37. 4 л.
988. Приапъ правъ, съ двѣтъ си ржцѣ задигналъ дрехата си отпрѣдъ, за да му се види члена. Табл. IX 34. 4 л.
989. Пѣтелъ на д., иска да клѣвне изправена змия. Табл. IX 36. 3 л.
990. Рогъ на изобилие, изъ който се подаватъ класове и около него увита змия. 2 л.
991. Рѣченъ богъ седналъ, съ едната ржка посѣга къмъ дърво, а съ другата се подпира на повалена урна, изъ която тече вода. 2 л.
- * 992. Рѣченъ богъ (Росица) полулегналъ, държи рогъ на изобилие или трѣстъ и се подпира на повалена урна, изъ която тече вода. Табл. X 6. 2 л.
993. Рѣченъ богъ полулегналъ, държи лоткарска лопата и се подпира на повалена урна, изъ която тече вода; долу прѣдна частъ отъ корабъ. 3 л.
- * 994. Рѣченъ богъ полуголъ, седналъ до рѣка и подпрѣнъ на дънеръ отъ дърво, държи трѣстъ. 4 л.
995. Сараписъ правъ, въ д. си ржка държи макъ надъ Цербера, който стои до краката му, а въ лѣвата — жезълъ. 3 л.
- * 996. Сграда въ видъ на порта съ двѣ странични крила; отгорѣ друга сграда съ колони и три триггълени щита или фронтони. Табл. X 16. 5 л.
997. Сграда архитектурна съ колони. 5 л.
- * 998. Триножникъ, около който се увива змия. Табл. X 20. 2 л.
999. Форгуна права съ кормило и рогъ на изобилие. Табл. X 29. 1 л.
1000. Фортуна права, държи патера надъ жертвеникъ. Табл. X 32. 2 л.
1001. Фортуна съ калатосъ на главата права, държи кормило подпрѣно на кълбо и рогъ на изобилие. 3 л.
1002. Фигура гола, права, съ намѣтната хламида на л. рамо, държи патера и гега. 2 л.
1003. Фигура застанала на единия си кракъ, съ л. ржка се подпира на дънеръ, а дѣсната е спусната. (Аполонъ?) 2 л.
1004. Хадесъ-Сараписъ съ калатосъ седналъ на л., д. си ржка държи надъ Цербера, който стои до него, а въ лѣвата — жезълъ. Табл. X 15. 4 л.
1005. Харпократъ голъ, правъ, съ намѣтната мантия, д. му ржка къмъ усгата, а въ лѣвата държи рогъ на изобилие. 2 л.
1006. Хера права прѣдъ жертвеникъ, държи патера и жезълъ. Табл. XI 24. 1 л.
1007. Хера права съ патера и жезълъ; долу паунъ. Табл. XI 22. 4 л.
1008. Хера права съ патера и жезълъ. 2 л.
1009. Херакълъ голъ, правъ, държи кривакъ, лжкъ и лѣвска кожа. Табл. XI 11. 2 л.
1010. Херакълъ голъ, правъ, удушва Немейския лъвъ. 3 л.
1011. Херакълъ правъ на л., държи кривакъ. 2 л.
1012. Херакълъ голъ, правъ, държи патера, кривакъ и лѣвска кожа. 2 л.
1013. Херакълъ правъ съ кривакъ и лѣвска кожа. Табл. XI 10. 2 л.

- * 1014. Херакълъ възпира Критския бикъ, който бѣга на л. Табл. XIII 15. 3 л.
- * 1015. Херакълъ голъ, правъ на д., д. му ржка на кръста, а съ лѣвата държи кривакъ, около който е увита лѣвската кожа. Табл. XI 13. 3 л.
- * 1016. Хермесъ голъ, правъ, съ прѣмѣтната на л. ржка мантия, държи кесия и кадудей. Табл. XI 2. 2 л.
- * 1017. Хермесъ голъ, правъ, съ кесия и кадудей 2 л.
- * 1018. Хермесъ голъ, правъ, съ кесия и кадудей; до него пѣтелъ. Табл. XI 3. 4 л.
1019. Хермесъ голъ, правъ, съ кесия и кадудей; прѣдъ него озенъ. Табл. XI 4. 4 л.
- * 1020. Хигея храни змия въ патера. Табл. XI 9. 1 л.
- * 1021. Храмъ съ четири колони и въ срѣдата Асклепи държи тоягата съ змия. Табл. XI 26. 2 л.
1022. Юнона голъ, правъ, л. му ржка надъ главата, а въ дѣсната държи дълго копие. 2 л.
- * 1023. Юнона (Хемусъ — Стара Планина) седналъ на скала на л., гледа на д., д. си ржка вдигналъ надъ главата, а въ лѣвата държи клонче. До скалата минава рогащъ; въ полето ΑΙΜΟΣ. 6 л.

С. Северъ и Ю. Домна — SEVERVS ET DOMNA. 4 л.

- * 1024. ΑΥ Κ Α ΣΕ ΣΕΥΗΡΟΣ. Глава на С. Севера на д.
Оп.: ΝΙΚΟΠΟΛΙΤ ΠΡΟΣ ΙΣ — ΙΟ ΔΟ ΝΙΚΟΠΟΛΙΤΩΝ ΠΡΟΣ ΙΣ.
Глава на Домна на д. Табл. XIV 4. 4 л.

С. Северъ и Каракала — SEVERVS ET CARACALLA. 8 л.

1025. ΑΥ Κ Α ΣΕΠ ΣΕΥΗΡΟΣ Π ΑΥ Κ Μ ΑΥΡΗ ΑΝ. Тѣхнитѣ бюстове.
Оп.: ΥΠ Α Θ ΤΥΛΛΟΥ ΝΙΚΟΠΟΛΙ ΠΡΟΣ Ι.
Херакълъ голъ, правъ, въ д. ржка държи кривакъ, а въ лѣвата — лжкъ и лѣвска кожа. Табл. XI 12. 8 л.

Юлия Домна — IVLIA DOMNA (жена на С. Севера). 2—10 л.

- ΙΟΥΛΙΑ ΔΟΜΝΑ ΣΕΒΑΣΤΗ. — ΘΕΑ ΔΟΜΝΑ ΣΕΒΑΣΤΗ или СЕΒΑΣΤ. — ΙΟΥΛΙΑ ΔΟΜΝΑ ΣΕΒ или СЕ. — Нейна глава или бюстъ.
Опако: ΥΠ Α ΑΥ ΓΑΛΛΟΥ ΝΙΚΟΠΟΛΙΤΩΝ ΠΡΟΣ ΙΣΤ. — ΥΠ Α ΘΟΥΙΝΙ ΤΕΡ- ΤΥΛΛΟΥ ΝΙΚΟΠΟΛΙΤΩΝ ΠΡΟΣ ΙΣΤΡ. — ΝΙΚΟΠΟΛΙΤ или ΝΙΚΟΠΟΛΙΤΩΝ ΠΡΟΣ ΙΣΤΡΟΝ или ΙΣΤ или ΙΣΤΡ.

Изображения:

1026. Атина праза, държи дълго копие, около което се увива змия и щигъ, подпрѣнъ на колона. Табл. VI 29. 4 л.
- * 1027. Атина съ шлемъ и егида права на л., държи обрънатото копие и щигъ, подпрѣнъ на подставка. 4 л.

- * 1028. Афродита срамежлива гола, права, едната ѝ ржка на гърдитѣ, другата отпрѣдъ. Табл. VII 8. 6 л.
- * 1029. Афродита гола, права, двѣтѣ ѝ ржцѣ кръстосани на гърдитѣ, а до нея стои Еросъ крилатъ съ лжкъ и патера. Табл. VII 7. 6 л.
1030. Бонусъ—Евентусъ правъ съ патера и класове. 2 л.
- * 1031. Ваза съ двѣ държки (диота). 4 л.
- * 1032. Волъ въ ходъ на л. Табл. XIV 12. 3 л.
- * 1033. Дионисъ голъ, правъ, въ обувки, въ д. ржка държи гроздъ надъ пантера, а въ лѣвата — тирсъ. 4 л.
- * 1034. Дионисъ правъ, държи гроздъ и тирсъ. Табл. VIII 5. 3 л.
1035. Домна на конь, замѣрва съ кратко копие глиганъ. 8 л.
- * 1036. Домна праза, държи патера надъ разпаленъ жертвеникъ; отзадъ Виктория полага вѣнецъ на главата ѝ. 6 л.
- * 1037. Еквитасъ права съ вѣзни и жезълъ. 4 л.
1038. Еросъ крилатъ, яхналъ на лѣвъ, държи главня. 5 л.
1039. Жена съ крънестна корона права на л., държи жезълъ и патера надъ жертвеникъ; отзадъ Виктория я увѣнчава и държи палма. (Богинята на града). Табл. VIII 13. 6 л.
1040. Звѣзда. 4 л.
1041. Конкордия съ калатосъ на главата права на л., държи патера и рогъ на изобилие. Табл. IX 6. 2 л.
- * 1042. Кошница съ плодове. Табл. IX 15. 4 л.
- * 1043. Кошница, изъ която излиза змия. Табл. IX 14. 3 л.
- * 1044. Лѣвъ въ ходъ на дѣсно. 3 л.
- * 1045. Надписътъ въ четири реда въ срѣдата на лавровъ вѣнецъ. 4 л.
- * 1046. Немезида права съ вѣзни и аршинъ или прѣчка; до нея колело. Табл. IX 22. 4 л.
1047. Орелъ върху скала, въ клюна си държи вѣнецъ. 2 л.
- * 1048. Орелъ върху жертвеникъ между двѣ знамена. 3 л.
1049. Орелъ съ вѣнецъ въ клюна, съ обръната глава; до него знаме. Табл. IX 32. 5 л.
1050. Орелъ съ разперени крила и обръната глава, застаналъ върху молния, държи вѣнецъ въ клюна. 4 л.
1051. Полумѣсецъ и звѣзда. 3 л.
- * 1052. Приапъ съ бръшляновъ вѣнецъ правъ, съ двѣтѣ ржцѣ задигналъ отпрѣдъ дрехата си, за да му се види огромния членъ. На дѣсно отъ него кошница съ плодове, а отъ лѣво — класове съ стѣблата и цвѣтя. Табл. XIII 13. 8 л.
- * 1053. Рѣченъ богъ полуголъ, полулегналъ, държи трѣстъ и се подтира на урча, изъ която тече вода. Табл. X 6. 4 л.
1054. Рѣченъ богъ съ вѣнецъ отъ трѣстъ, полуголъ, полулегналъ, подпира се на урна, изъ която тече вода; задъ него дърво. 4 л.
- * 1055. Северъ и Домна прави, единъ срѣщу другъ, подаватъ си ржка. 4 л.

1056. Фигура полугола седнала на скала на л., гледа на д.; д. ѝ ржка надъ главата, а въ лѣвата държи дълго копие; до нея дърво и мечка, въ полето надписъ: **ΑΙΜΟΣ**. (Персонификация на Стара Планина). Табл. XI 33. 10 л.
1057. Фаунъ седналъ на скала, д. му ржка надъ главата, а въ лѣвата държи гега; задъ него дърво, при краката му куче, а въ полето отъ дѣсно **ΒΟΥΛΗ**, отъ лѣво **ΔΗΜΟΣ**. 10 л.
- * 1058. Фортуна съ калатосъ на главата права, държи кормило и рогъ на изобилие. Табл. X 29. 6 л.
1059. Фортуна права съ кормило и рогъ на изобилие. 4 л.
- * 1060. Хера права на л., въ д. ржка държи патера надъ украсенъ жертвеникъ, а въ лѣвата — жезълъ. Табл. XI 24. 4 л.
- * 1061. Херакълъ голъ, правъ на д., държи кривакъ и лжкъ; на ржката му виси лъвската кожа. Табл. XI 12. 5 л.
- * 1062. Хермесъ голъ, правъ, съ кесия и кадудей; понѣкога долу пѣтель. Табл. XI 2. 4 л.
- * 1063. Хигея права, храни змия въ патера. Табл. XI 9. 2 л.

Каракала — **CARACALLA** (198—217 сл. Хр.) . . . 1—6 л.

ΑΥ Κ Μ ΑΥΡ ΑΝΤΩΝΙΝΟΣ или **ΑΝΤΩΝΕΙΝΟΣ**. — **ΑΥΤ Κ Μ ΑΥΡΗΑΙΟΣ ΑΝΤΩΝΙΝΟΣ**. — **Μ ΑΥΡ ΚΑΙ** или **Κ ΑΝΤΩΝΙΝΟΣ** или **ΑΝΤΩΝΙΝΟΣ**. — Негова глава или бюстъ.

Опако: **ΥΠ ΑΥΡ ΓΑΛΛΟΥ ΝΙΚΟΠΟΛΙΤΩΝ ΠΡΟΣ ΙΣΤΡΟΝ** или **ΙΣΤΡ** или **ΙΣΤ** или **ΙΣ**. — **ΥΠ ΦΛΑΟΥ ΝΙΚΟΠΟΛΙΤ ΠΡΟΣ Ι.—Υ ΦΑ ΟΥΛΠΙΑΝ ΝΙΚΟΠΟΛΙΤ ΠΡΟΣ Ι**. — **ΥΠ Α ΟΟΥ ΤΕΡΤΥΛΛΑΟΥ ΝΙΚΟΠΟ ΠΡΟΣ Ι**. — **ΝΙΚΟΠΟΛΙΤ ΠΡΟΣ ΙΣΤΡ** или **ΝΙΚΟΠΟΛΙΤΩΝ ΠΡΟΣ ΙΣ** или **ΙΣΤ** или **ΙΣΤΡΟΝ**.

И з о б р а ж е н и я :

- * 1064. Аполонъ голъ, правъ на л., въ д. ржка държи патера надъ разпаленъ жертвеникъ, а въ лѣвата — клонче. Табл. VI 9. 2 л.
1065. Аполонъ (или Бонусъ-Евентусъ?) голъ, правъ на л. съ патера и клонче. 2 л.
1066. Аполонъ голъ, правъ на д., съ намѣната мантия, държи клонче и лира, подпрѣна на подставка. Табл. VI 19. 3 л.
1067. Аполонъ-Савроктонъ (Гущероубиецъ) правъ, подпрѣнъ на дънеръ. Табл. VI 12. 3 л.
1068. Аполонъ голъ, правъ на л., държи патера надъ жертвеникъ. 3 л.
1069. Аресъ голъ на д., държи обърнато копие и щитъ. Табл. VI 20. 3 л.
1070. Артемида ловджийка съ кучето. Табл. VI 24. 4 л.
- * 1071. Асклепи и Хигея прави съ атрибутитъ си; между тѣхъ стои правъ увитъ въ дълга дреха Телесфоръ. Табл. VI 26. 3 л.
- * 1072. Асклепи полуголъ, въ ходъ на д., обръща се, въ д. ржка държи тояга съ змия, а лѣвата сложилъ на гърдитъ си; мантията му виси на ржката. Табл. VI. 25. 2 л.

- * 1073. Асклепиевата тояга съ змия. 3 л.
- * 1074. Атина права съ копие и щитъ. Табл. VI 33. 1 л.
- * 1075. Атина съ шлемъ права на д., държи копие, около което се увива змия и се подпира на щитъ. Табл. VI 29. 3 л.
- * 1076. Бонусъ-Евентусъ правъ на л. съ патера и клонче. 2 л.
1077. Бюстъ на Сараписъ на д. Табл. VII 11. 3 л.
- * 1078. Виктория подпрѣна на колона, държи вѣнецъ и палма. Табл. VI 17. 1 л.
- * 1079. Виктория въ ходъ, държи вѣнецъ и палма. Табл. VII 14. 1 л.
1080. Виктория застанала върху кълбо на л., държи вѣнецъ и палма. Табл. VII 15. 2 л.
1081. Виктория въ колесница съ два коня въ ходъ на д. Табл. XIV 13. 4 л.
1082. Волъ пасе на лѣво. 2 л.
- * 1083. Гений крилатъ голъ, правъ, съ кръстосани крака; д. му ржка на бедрото, а съ дѣвата се подпира на дънеръ. 3 л.
1084. Глава на Херакла брадатъ на д. 3 л.
1085. Глава на Хелиосъ (Слънцето) съ лжчи на д. 3 л.
1086. Градска порта съ двѣ кули. Табл. VII 21. 3 л.
- * 1086 а. Гроздъ. Табл. XIV 8. 2 л.
- * 1087. Двама плѣнника съ вързани отзадъ ржцѣ, седнали до трофей. Табл. X 21. 2 л.
1088. Два рога на изобилие пълни, единия съ цвѣтя, другия съ плодове. Табл. IX 35. 2 л.
1089. Дионисъ голъ, правъ, съ чаша и тирсъ. Табл. VIII 4. 2 л.
- * 1090. Дионисъ правъ на л., държи гроздъ и тирсъ; до него патера. 4 л.
1091. Дионисъ голъ, правъ на л., съ тирсъ и гроздъ. Табл. VIII 5. 3 л.
1092. Еросъ крилатъ разкращенъ на л., държи запалена факла. Табл. VII 32. 3 л.
1093. Еросъ крилатъ легналъ на л. върху свита лъвска кожа, л. ржка сложилъ подъ главата си, а съ дѣсната — държи запалена факла. Табл. VII 33. 5 л.
- * 1094. Зевсъ седналъ, държи патера и жезълъ. Табл. VIII 21. 2 л.
1095. Змия увита съ изправена глава. Табл. VIII 23. 1 л.
1096. Змия увита около ваза. Табл. VII 36. 2 л.
1097. Звѣзда съ сияние. 2 л.
1098. Императорътъ правъ, въ д. ржка държи кълбо, а въ лѣвата — обърнато копие. Табл. VIII 31. 2 л.
- * 1099. Императорътъ на конь въ ходъ на д., съ д. ржка опина лжкъ и нагазва неприятель. Табл. VIII 30. 2 л.
- * 1100. Каракала и Плавтила прави, единъ срѣщу другъ, подаватъ си ржка. Табл. IX 1. 6 л.
1101. Каракала и Гета съ вѣнци на главитѣ прави, облѣчени въ мантии, държатъ се за ржка. 3 л.
- * 1102. Кибела на лъвъ, държи жезълъ и тжпанче. Табл. IX 2. 2 л.
1103. Конникъ въ ходъ на д. 3 л.

1104. Конкордия права съ патера и рогъ на изобилие. Табл. IX 6. 1 л.
1105. Конкордия съ калатосъ на главата права на л., държи патера и рогъ на изобилие. Табл. IX 6. 3 л.
1106. Кошница. 1 л.
- * 1107. Кошница, изъ която излиза змия. Табл. IX 14. 3 л.
1108. Кошница съ плодове. Табл. IX 15. 2 л.
1109. Кошница съ плодове; отъ странитѣ висятъ два грозда. Табл. IX 13. 3 л.
1110. Кривакътъ на Херакла. 3 л.
1111. Лъвъ въ ходъ. Табл. IX 16. 2 л.
- * 1112. Надписътъ въ срѣдата на лаврозъ вѣнецъ. 2 л.
- * 1113. Немезида права на л., държи вѣзни и аршинъ; долу колело. Табл. IX 22. 2 л.
1114. Орелъ съ разперени крила и обърната глава, застаналъ върху волска глава. 1 л.
- * 1115. Орелъ разперенъ държи вѣнецъ въ клоня. Табл. IX 33. 1 л.
- * 1116. Орелъ върху подгачка между двѣ знамена, съ вѣнецъ въ клоня. Табл. IX 32. 1 л.
- * 1117. Орелъ съ обърната глава, застаналъ върху молния, държи вѣнецъ въ клоня. 3 л.
- * 1118. Полумѣсецъ и звѣзда. Табл. XIV 9. 1 л.
1119. Полумѣсецъ, три звѣзди и буква П. 1 л.
- * 1120. Рѣченъ богъ полуголъ, полулегналъ на л., държи клонче и се подпира на позалена урна, изъ която тече вода. 3 л.
- * 1121. Рѣченъ богъ полуголъ, полулегналъ, д. си ржка сложилъ на прѣдна часть отъ корабъ, а съ лѣвата държи трѣстъ и се подпира на позалена урна, изъ която тече вода. Табл. X 8. 3 л.
1122. Рѣченъ богъ брадатъ полулегналъ на л., държи класъ или цвѣте и се подпира на урна, изъ която тече вода. Табл. X 6. 3 л.
1123. Сарapisъ съ калатосъ правъ на л., д. му ржка вдигната, а съ лѣвата държи напрѣчно жезълъ. Табл. X 13. 2 л.
- 1124. Сграда съ порта въ срѣдата; върху перистилътъ на сградата има храмъ съ осъмъ колони и три портики. Табл. X 17. 6 л.
1125. Слонъ. 2 л.
1126. Телесфоръ празъ, увитъ въ дълга дреха 2 л.
1127. Триножникъ, около който се увива змия. Табл. X 20. 2 л.
- * 1128. Фортуна права на л., съ кормило и рогъ на изобилие. Табл. X 29. 1 л.
- * 1129. Фортуна съ калатосъ на главата права на л., държи кормило и рогъ на изобилие. Табл. X 29. 2 л.
- * 1130. Хера забулена права на л., държи патера и жезълъ; понѣкога долу паунъ. Табл. XI 22. 4 л.
- * 1131. Херакълъ правъ, въ д. ржка държи кривакъ, а въ лѣвата — лѣвска кожа и три ябълки. 3 л.

1132. Херакълъ правъ, въ д. ржка държи лѣвска кожа и три ябълки, а въ лѣвата — кривакъ. Табл. XI 11. 3 л.
- * 1133. Херакълъ въ сорба съ Хидрата. Табл. XI 15. 4 л.
- * 1134. Херакълъ правъ на д. съ кривакъ и лѣвска кожа. Табл. XI 10. 2 л.
1135. Херакълъ юноша въ ходъ на д., държи кривакъ и лѣвска кожа. Табл. XI 10. 3 л.
- * 1136. Хермесъ голъ, правъ на д., съ намѣтната мантия, държи кесия и кадуцей. Табл. XI 2. 2 л.
1137. Хермесъ голъ прѣдъ разпаленъ жертвеникъ, държи патера и кадуцей. 2 л.
- * 1138. Хермесъ правъ съ кесия и кадуцей. Табл. XI 2. 1 л.
1139. Хермесъ правъ съ кесия и кадуцей; долу пѣтелъ. Табл. XI 3. 2 л.
- * 1140. Хигея храни змия въ патера. Табл. XI 9. 4 л.
- * 1141. Храмъ съ четири колони и въ срѣдата статуя на Асклепия. Табл. XI 26. 2 л.
1142. Храмъ съ четири колони и въ срѣдата статуя на Сарapisъ(?) правъ, държи жезълъ. Табл. XI 27. 3 л.

Каракала и Гета. — CARACALLA ET GETA. 5 л.

ΑΥ Κ Μ ΑΥΡ ΑΝΤΩΝΙΝΟΣ Α ΣΕΠ ΚΑΙ ΓΕΤΑΣ. — ΑΥ Κ Μ ΑΥΡ ΑΝΤΩΝΙΝΟΣ Κ Α ΣΕΠ ΚΑΙ ΓΕΤΑΣ. — ΑΥ Κ Μ ΑΝ. — Тѣхнитѣ бюстове.

Опако: ΥΠ Α ΟΟΥ ΤΕΡΤΥΛΛΟΥ ΝΙΚΟ ΠΡΟΣ ΙΣ. — Α Σ ΚΑ (Ι ΓΕΤ?) ΝΙΚΟ ΠΡΟΣ Ι.

Изображения:

1143. Бюстъ на Гета на д. 5 л.
1144. Зевсъ полуголъ, правъ на л., държи патера и жезълъ; долу орелъ. Табл. VIII 18. 5 л.
1145. Императорътъ(?) съ лаврозъ вѣнецъ и облѣченъ въ броня (?) правъ на л., държи копие. 5 л.
1146. Лавровъ вѣнецъ и въ срѣдата надписътъ. 5 л.
1147. Рѣченъ богъ брадатъ полуголъ, полулегналъ на л., държи четири класа и се подпира на урна, изъ която тече вода. Табл. X 11. 5 л.
1148. Сарapisъ правъ на л., държи патера и жезълъ; долу Церберъ. 5 л.
- * 1149. Херакълъ голъ, удушва Немейския лъвъ. Табл. XIX 22. 5 л.

Плавтила — PΛAVTILLA (жена на Каракала). 4—6 л.

ΦΟΥΛ ΠΛΑΥΤΙΛΛΑ ΣΣ или Φεβ или Σεβας. — Нейна глава или бюстъ. Опако: ΥΠ ΑΥΡ ΓΑΛΛΟΥ ΝΙΚΟΠΟΛΙΤ или ΝΙΚΟΠΟΛΙΤΩΝ ΠΡΟΣ Ι или ΙΣΤ.

Изображения:

1150. Аполонъ Савроктонъ на д. Табл. VI 12. 5 л.

1151. Артемида ловджийка съ кучето въ ходъ, вади стрѣла отъ нарамения гулъ и държи лжкъ. Табл. VI 24. 4 л.
- * 1152. Асклепи правъ, обръща се и държи тоягата съ змия. Табл. VI 25. 4 л.
- * 1153. Атина съ шлемъ права на л., държи патера надъ разпаленъ жертвеникъ и копие; до нея щигъ. Табл. VI 30. 5 л.
- * 1154. Атина съ шлемъ права на д., гледа настрана и държи обърнато копие и щигъ. Табл. VI 33. 5 л.
- * 1155. Виктория застанала върху кълбо. Табл. VII 15. 5 л.
- * 1156. Виктория въ ходъ на л. Табл. VII 13. 4 л.
- * 1157. Каракала (?) на конь на д. 6 л.
- * 1158. Кибела седнала между 2 лъва, държи тжпанче Табл. IX 4. 4 л.
- * 1159. Орелъ върху кълбо съ вѣнецъ въ клона. 4 л.
1160. Плавгила и Каракала прави, подаватъ си ржка. Табл. IX 1. 4 л.
- * 1161. Фортуна права съ кормило и рогъ на изобилие. Табл. X 29. 4 л.
1162. Херакълъ правъ съ кривакъ и лъвска кожа. Табл. XI 10. 4 л.
1163. Храмъ съ чегери колони и въ срѣдата статуя на Асклепия правъ на л. Табл. XI 26. 5 л.

Гета — GETA (209—212 г. сл. Хр.) 1—6 л.

Λ ΣΕΠΤ ΓΕΤΑΣ К или ΚΑΙΣΑΡ. — ΑΥΤ Κ Π ΣΕΠ ΓΕΤΑΣ ΑΥ или ΑΥΓ. — ΓΕΤΑΣ ΑΥ. — Λ ΑΥΡ Κ ΓΕΤΑΣ. — ΓΕΤΑΣ ΚΑΙΣΑΡ. — Λ ΑΥΡ ΚΑ ΓΕΤΑΣ. — Λ ΣΕΠ ΓΕΤΑΣ. — Π ΣΕΠΤ Κ ΓΕΤΑΣ. — ΜΑΡ ΑΥ ΓΕΤΑΣ. — Негова глава или бюстъ.

Опако: ΥΠ ΑΥ ΓΑΛΛΩ ΝΙΚΟΠΟΛΙΤ ΠΡΟΣ Ι. — Υ ΦΛ ΟΥΛΠΙΑΝ или ΟΥΛΠΙΑΝΟΥ ΝΙΚΟΠΟΛΙΤΩ ΠΡΟΣ ΙΣΤ. — ΝΙΚΟΠΟΛΙΤΩΝ ΠΡΟΣ ΙΣΤ.

Изображения:

1164. Аполонъ (Зевсъ?) правъ, съ лжчестъ вѣнецъ на главата, въ д. ржка държи молния. 2 л.
- * 1165. Аполонъ Савроктонъ (Гуццероубиецъ) правъ на д., подпира се на дънеръ. Табл. VI 12. 4 л.
1166. Аполонъ (или Бонусъ-Евентусъ?) голъ, правъ прѣдъ жертвеникъ, държи патера и клонче. Табл. VI 9. 4 л.
- * 1167. Асклепи правъ съ тоягата съ змия. Табл. VI 25. 4 л.
1168. Атина права държи щигъ, подпрѣнъ на малка подставка. 4 л.
1169. Атина права държи копие, около което се увива змия. Табл. VI 29. 4 л.
1170. Атина права, обръща се и държи обърнато копие и щигъ, подпрѣнъ на шлемъ. 5 л.
1171. Бюстъ на Саранисъ съ калатосъ на д. Табл. VII 11. 4 л.
- * 1172. Виктория въ ходъ, държи вѣнецъ и палма. Табл. VII 13. 4 л.
1173. Виктория права на л., подпрѣна на колона, държи вѣнецъ и палма. Табл. VII 17. 4 л.
- * 1174. Глава на Херакла брадатъ на д. 4 л.
- * 1175. Деметра права на л., въ д. ржка държи класове, а въ лъвата — жезълъ, около който се увива змия. Табл. VII 24. 5 л.

- * 1176. Деметра права на л., държи класове и дълга факла, около която се увива змия. 4 л.
1177. Дионисъ въ кжси дрехи на л., държи гроздъ и тирсъ. Табл. VIII 5. 4 л.
- * 1178. Дионисъ голъ, правъ на л., държи гроздъ или чаша и тирсъ. Табл. VIII 4. 4 л.
- * 1179. Двама плѣнника седнали до трофей. Табл. X 21. 4 л.
- * 1180. Звѣзда. 3 л.
1181. Зевсъ седналъ на л., държи патера и жезълъ. Табл. VIII 21. 4 л.
1182. Змия увита съ изправена лжчеста глава. Табл. VIII 24. 4 л.
- * 1183. Императоргъ въ военно облѣкло правъ на л., въ д. ржка държи неясенъ прѣдметъ, а въ лъвата — жезълъ; отзадъ Виктория му полага вѣнецъ на главата и държи палма. Табл. VIII 26. 6 л.
- * 1184. Кибела съ крѣпостна корона, язди на лъвъ и държи въ д. ржка копие. 4 л.
- * 1185. Конкордия права на л. съ патера и рогъ на изобилие. Табл. IX 6. 2 л.
1185. Конкордия съ калатосъ на главата, принася жертва надъ разпаленъ жертвеникъ и държи рогъ на изобилие. Табл. IX 8. 4 л.
- * 1187. Колело съ шесть спици. 3 л.
1188. Кошница съ плодове. Табл. IX 15. 2 л.
1189. Надписгъ въ срѣдата на вѣнецъ. 1 л.
- * 1190. Немезида права на л., държи вѣзни и аршинъ; мантията ѝ виси на рамото. Табл. IX 30. 4 л.
1191. Немезида права на л., държи вѣзни и камшикъ (?); долу колело. Табл. IX 22. 4 л.
- * 1192. Орелъ разперенъ между двѣ знамена. Табл. IX 32. 4 л.
- * 1193. Орелъ разперенъ, застаналъ върху кълбо, гледа на страна и държи вѣнецъ въ клона. 4 л.
- * 1194. Орелъ върху подставка, гледа на страна и държи вѣнецъ въ клона. Табл. IX 33. 2 л.
1195. Полумѣсецъ и петъ звѣзди. 2 л.
1196. Полумѣсецъ и три звѣзди. 3 л.
- * 1197. Рѣченъ богъ полуголъ, полулегналъ, държи трѣстъ и се подпира на повалена урна, изъ която тече вода. Табл. X 11. 3 л.
1193. Тринажникъ, около който се увива змия. Табл. X 20. 3 л.
1199. Фортуна съ калатосъ на главата права на л., държи кормило и рогъ на изобилие. Табл. X 29. 4 л.
- * 1200. Хера забулена права на л., държи патера и жезълъ. Табл. XI 21. 3 л.
- * 1201. Херакълъ голъ правъ на л., удушва Немейския лъвъ. Табл. XIX 22. 5 л.
1202. Хермесъ правъ съ крила на краката си, държи кесия и кадуцей. Табл. XI 1. 2 л.
- * 1203. Хермесъ голъ съ шапка, застаналъ прѣдъ разпаленъ жертвеникъ, държи патера и кадуцей. 4 л.

- * 1204. Хигея права храни змия въ патера. Табл. XI 9. 4 л.
 * 1205. Храмъ съ четири колони, въ срѣдата статуя на Асклепия. Табл. XI 29. 4 л.
 * 1206. Храмъ съ четири колони, въ срѣдата статуя на Аполона. 3 л.
 1207. Человѣкъ (Аполонъ?) голъ, правъ. 2 л.

Макринъ — MACRINVS (217 — 218 г. сл. Хр.) 1—6 л.

AY K OΠΠEA CEYHPOC MAKPHNOC. — AY K OΠΠEA MAKPHNOC CEB. —
 AYT K M OΠEΛΛIOC CEV MAKPEINOC или MAKPHNOC. — Негова
 глава или бюстъ.

Опако: YΠ AΓPIPPAN NIKOΠOΛITΩN ΠPOC ICTPΩ. — YΠ KA KOYINTIAIANOY
 NIKOΠOΛITΩN YPOC ICTPΩ. — YΠ CTATI или CTAN ΛOYΓINOY NIKOΠO-
 ΛITΩN ΠPOC ICTPΩ. — YΠ Π ΦOY ΠONTIANOY NEIKOΠOΛITΩN ΠPOC
 ICTPΩ. — NIKOΠOΛITΩN ΠPOC ICTPΩ или ICTPΩN — NIKOΠOΛITΩN.

Изображения:

- * 1208. Аполонъ голъ, правъ, обутъ, въ д. ржка държи лжкъ,
 а съ лѣвата се подпира на дънеръ. 2 л.
 1209. Аполонъ голъ, правъ, въ д. ржка държи клонче, а съ
 лѣвата се подпира на триножникъ; прѣдъ него кошница
 съ плодове. Табл. VI 10. 4 л.
 1210. Аполонъ Савроктонъ (Гущероубиецъ) застаналъ на единъ
 кракъ, д. му ржка на гърдитъ, а лѣвата — върху дъ-
 неръ, по който лази гущеръ. Табл. VI 12. 4 л.
 * 1211. Аполонъ голъ, правъ съ патера и клонче. 2 л.
 1212. Аполонъ голъ, правъ, държи стрѣла и се подпира на
 дънеръ. 2 л.
 1213. Аполонъ голъ, прѣдъ жертвеникъ, държи патера и
 клонче. Табл. VI 9. 2 л.
 * 1214. Аполонъ голъ, правъ на л., държи клонче и лжкъ.
 Табл. VI 8. 2 л.
 1215. Аполонъ голъ, прѣдъ разпаленъ жертвеникъ, въ д. ржка
 държи патера, а въ лѣвата — клонче, понѣкога и лжкъ.
 Табл. VI 9. 2 л.
 1216. Аполонъ голъ, правъ, държи лжкъ и стрѣла. 2 л.
 1217. Аполонъ голъ, правъ, държи лжкъ. 3 л.
 * 1218. Аполонъ голъ, правъ на л., въ д. ржка държи клонче,
 а съ лѣвата се подпира на триножникъ и държи лира;
 прѣдъ него жертвеникъ. Табл. VI 16. 3 л.
 * 1219. Аресъ въ военно облѣкло правъ на л., държи щитъ и
 обърнато копие. Табл. VI 21. 2 л.
 1220. Артемида ловджийка въ ходъ на д., вади стрѣла отъ
 нарамения тулъ и държи лжкъ и стрѣла; до нея куче.
 Табл. VI 24. 2 л.
 * 1221. Артемида ловджийка права, вади стрѣла отъ нарамения
 тулъ и държи лжкъ. 2 л.

- * 1222. Асклепи и хигея прави; първия държи тоягата съ змия,
 а Хигея храни змия въ патера. Табл. VI 26. 3 л.
 * 1223. Асклепи правъ съ тоягата съ змия. Табл. VI 25. 2 л.
 * 1224. Атина права съ щитъ и копие. Табл. VI 33. 1 л.
 * 1225. Атина съ егида на гърди седнала на прѣстолъ, държи малка
 Виктория и копие. Табл. VII 2. 4 л.
 1226. Атина застанала на л. прѣдъ жертвеникъ, държи патера
 и копие; до нея щитъ. Табл. VI 30. 3 л.
 1227. Афродита гола, намѣтната съ мантия, стои на д.; до
 нея делфинъ и разпаленъ жертвеникъ. Табл. VII 5. 4 л.
 * 1228. Болусъ — Евентусъ голъ, правъ, съ патера и класове. 2 л.
 * 1229. Виктория права съ вѣнецъ и палма. Табл. VII 13. 2 л.
 * 1230. Виктория права на л., въ д. ржка държи вѣнецъ, а съ
 лѣвата се подпира на колона и държи напрѣчно палма.
 Табл. VII 17. 3 л.
 1231. Гений крилатъ полуголъ, правъ, държи клонче и рогъ
 на изобилие. 2 л.
 * 1232. Гений крилатъ голъ, застаналъ прѣдъ жертвеникъ, дър-
 жи патера и клонче. 2 л.
 * 1233. Гений крилатъ голъ, правъ, държи патера и клонче. 2 л.
 * 1234. Градска порта съ три кули. 4 л.
 * 1235. Деметра права съ класове и жезълъ. 1 л.
 * 1236. Деметра права на д., въ д. ржка държи класове, а въ
 лѣвата — увита змия; при краката ѝ кошница, изъ ко-
 ято излиза змия. 3 л.
 * 1237. Деметра забулена права, държи класове и факла.
 Табл. VII 23. 2 л.
 1238. Деметра съ калатосъ на главата седнала на л., държи
 класове и жезълъ. 2 л.
 1239. Двуетажна сграда съ по двѣ кули отстрани и въ срѣ-
 дата врата. Табл. X 17. 3 л.
 * 1240. Дионисъ голъ, правъ, държи гроздъ и тирсъ; при кра-
 ката му пантера. 2 л.
 * 1241. Дионисъ голъ, правъ на л., държи гроздъ и тирсъ.
 Табл. VIII 5. 3 л.
 * 1242. Дионисъ голъ, правъ на л., съ д. ржка излива вино
 отъ чашата си, а въ лѣвата държи тирсъ. Табл. VIII 4. 2 л.
 * 1243. Екзитасъ права на д., държи вѣзни и рогъ на изобилие.
 Табл. VIII 10. 2 л.
 * 1244. Жена (Либералитасъ) права, държи тесера (табличка) и
 рогъ на изобилие. Табл. IX 12. 1 л.
 * 1245. Жена седнала на скала на л., въ д. ржка държи цвѣте,
 а съ лѣвия лакетъ се подпира на скалата. Табл. VIII 12. 4 л.
 1246. Жена въ дълга дреха права на л., държи патера и
 факла (Хестия?). Табл. VIII 14. 2 л.
 1247. Жена (Деметра?) съ крѣпостна корона, седнала на л.,
 държи класове и жезълъ (или факла?). Табл. VII 27. 2 л.
 * 1248. Жертвеникъ разпаленъ. Табл. VII 35. 3 л.

- * 1249. Зевсъ седналь на л., държи патера и жезълъ. . . 2 л.
 * 1250. Зевсъ седналь, до него орелъ. Табл. VIII 21. . . 2 л.
 * 1251. Зевсъ голъ, правъ на л. съ намѣтната прѣзь л. рамо мантия, въ д. ржка държи патера надъ разпаленъ жертвеникъ, а въ лѣвата—жезълъ. . . 3 л.
 * 1252. Зевсъ полуголъ, правъ на л., гледа на страна и държи молния и жезълъ. Табл. VIII 17. . . 3 л.
 1253. Змия увита съ изправена лжчеста глава. Табл. VIII 24. 4 л.
 * 1254. Императорътъ въ колесница съ четири коне, водена отъ войникъ на д.; горѣ трофей съ двама плѣнника отъ странитѣ. Табл. VIII 33. . . 3 л.
 * 1255. Императорътъ съ Виктория въ колесница съ четири коне (квадрига), въ ходъ на д.; конетѣ води войникъ, който се обръща; горѣ въ полето двама седнали плѣнника. . . 5 л.
 * 1256. Императорътъ правъ на л., до него Виктория съ палма въ ржка; между тѣхъ трофей, до който седатъ двама плѣнника. . . 4 л.
 * 1257. Императорътъ въ военнно облѣкло правъ на л., въ д. ржка държи патера надъ разпаленъ жертвеникъ, а въ лѣвата — жезълъ. Табл. VIII 32. . . 4 л.
 1258. Императорътъ съ лавровъ вѣнецъ, въ военнно облѣкло правъ на л., държи кълбо и жезълъ. Табл. VIII 31. 4 л.
 * 1259. Конкордия права на л., държи патера и рогъ на изобилие. Табл. IX 6. . . 1 л.
 * 1260. Конкордия на л., принася жертва надъ разпаленъ жертвеникъ и държи рогъ на изобилие. Табл. IX 8. . . 2 л.
 1261. Коренъ или стѣбло отъ растение. (?) . . . 2 л.
 1262. Мжжка фигура полугола седнала, държи клонче и щитъ. 1 л.
 * 1263. Надписътъ въ четири реда. . . 3 л.
 * 1264. Немезида права на л., д. ѝ ржка къмъ устата, а въ лѣвата държи камшикъ или паразониумъ; долу колело. Табл. IX 2. 2 л.
 1265. Немезида права съ вѣзни и жезълъ; долу колело. 1 л.
 1266. Немезида права, държи вѣзни и жезълъ. . . 1 л.
 1267. Немезида права на л. държи вѣзни и камшикъ; долу колело. Табл. IX 22. . . 2 л.
 * 1268. Немезида-Еквитасъ права, държи вѣзни и рогъ на изобилие; долу колело. . . 1 л.
 * 1269. Орелъ върху подставка между двѣ знамена. Табл. IX 32. 1 л.
 1270. Орелъ правъ съ обрънатата глава. . . 2 л.
 1271. Орелъ съ вѣнецъ въ клюна. . . 3 л.
 * 1272. Рѣченъ богъ (Искъръ) седналь до повалена урна, изъ която тече вода. Табл. X 11. . . 2 л.
 * 1273. Рѣченъ богъ полулегналь, държи трѣстъ или клонче и се подпира на повалена урна; при краката му корабъ. Табл. X 7. . . 3 л.
 * 1274. Рѣченъ богъ полуголъ, седналь на скала на л., въ д. ржка държи клонче, а съ лѣвата се подпира на урна, изъ която тече вода. Табл. X 6. . . 3 л.
 1275. Сграда голѣма. Табл. X. 17. . . 2 л.

1276. Сараписъ съ калатосъ на главата правъ, държи напрѣчно копие. Табл. X 13. . . 3 л.
 * 1277. Триножникъ, около който се увива змия. Табл. XIV 14. 2 л.
 * 1278. Тоягата на Асклепия съ увита змия. . . 2 л.
 1279. Фортуна права съ кормило и рогъ на изобилие. Табл. X 29. 2 л.
 * 1280. Фортуна съ калатосъ на главата права на л., държи кормило и рогъ на изобилие. Табл. X 29. . . 3 л.
 1281. Фигура гола, права (борецъ?), държи палма. . . 1 л.
 * 1282. Фигура седнала на скала на д., д. ѝ ржка е вдигната надъ главата, а съ лѣвата се подпира на дърво; въ полето надписътъ: **AIMOC**. (Персонификация на Хемусъ — Стара Планина). Табл. XI 34. . . 5 л.
 1283. Хера права държи патера и жезълъ. Табл. XI 21. 1 л.
 * 1284. Хера на л., принася жертва надъ разпаленъ жертвеникъ и държи жезълъ. Табл. XI 24. . . 2 л.
 1285. Хера права на л. съ патера и жезълъ; до нея паунъ. Табл. XI 22. . . 4 л.
 * 1286. Хелиосъ (Слънцето) съ лжчеста глава въ ходъ на л., д. му ржка вдигната, а въ лѣвата държи камшикъ и дрехата си. Табл. XI 31. . . 3 л.
 1287. Херакълъ Фарнески подпрѣнъ на кривакъ. Табл. XI 13. 3 л.
 * 1288. Херакълъ правъ, държи кривакъ и лѣзвска кожа. Табл. XI 10. 3 л.
 1289. Херакълъ голъ, правъ, държи кривакъ и лжкъ, а на л. му ржка виси лѣзвската кожа. Табл. XI 12. . . 2 л.
 1290. Херакълъ голъ на л., въ борба съ Хидрата. Табл. XI 15. 3 л.
 * 1291. Хермесъ голъ, правъ, съ кесия и кадуцей; при краката му пѣтелъ. Табл. XI 3. . . 3 л.
 * 1292. Хермесъ правъ на л., държи кесия и кадуцей. Табл. XI 2. 2 л.
 1293. Хермесъ голъ, съ крилати обувки, наведенъ на л., настѣпва на скала(?); въ д. ржка държи кадуцей, а лѣвата е сложена на хълбока му; хламидата виси на гърба му. Табл. XI 6. . . 3 л.
 * 1294. Хигея права храни змия въ патера. Табл. XI 9. . . 2 л.
 * 1295. Юноша, полуголъ, седналь на скала на л., гледа на л. и се подпира на дърво, въ д. ржка държи дълго копие, а лѣвата е вдигната надъ главата му; въ полето: **AIMOS** (Хемусъ—Стара Планина). Табл. XI 34. . . 6 л.
 * 1296. Юноша полуголъ седналь на скала на л., гледа на д., д. му ржка е вдигната надъ главата, а въ лѣвата държи дълго копие; отзадъ дърво и до него мечка или глиганъ; въ полето надписъ **AIMOC**. (Персонификация на Хемусъ—Стара Планина). Табл. XI 33. . . 6 л.
 * 1297. Юноша полуголъ, седналь на скала на л., гледа на д., въ д. ржка държи клонче, а съ лѣвата се подпира на скалата. 3 л.

Диадуменианъ — **DIADUMENIANVS**. (синъ на Макрина). 1—5 л.
M OPEΛΛI ΔΙΑΔΟΥΜΕΝΙΑΝΟΣ K или **KAI**. — **K M OΠΠEΛ ANTONI ΔΙΑΔΟΥΜΕΝΙΑΝΟΣ**. — **M OΠΠEΛ ANTONEI ΔΙΑΔΟΥΜΕΝΙΑΝΟΣ**. — Негова глава.

Опако : ΥΠ ΑΓΡΙΠΠΑ ΝΙΚΟΠΟΛΙΤΩΝ ΠΡΟΣ ΙΣΤΡΟΝ. — ΥΠ ΣΤΑΤΙΟΥ ΛΟΝΓΙΝΟΥ ΝΙΚΟΠΟΛΙΤΩΝ ΠΡΟΣ ΙΣΤΡ. — ΥΠ ΑΙ ΠΟΝΤΙΑΝΟΥ ΝΙΚΟΠΟΛΙΤΩΝ ΠΡΟΣ ΙΣΤ. — ΝΙΚΟΠΟΛΙΤΩΝ. — ΝΙΚΟΠΟΛΙΤΩΝ ΠΡΟΣ ΙΣΤΡ.

Изображения :

- * 1298. Аполонъ голъ, правъ, държи лаврово клонче надъ разпаленъ жертвеникъ и се подпира на триножникъ. 5 л.
- * 1299. Аполонъ (?) голъ, правъ на д., д. му ржка спусната, държи клонче, а лъвата задъ гърба. 4 л.
1300. Аполонъ голъ, правъ на л., съ патера и клонче. Табл. VI 9. 4 л.
1301. Аполонъ голъ, правъ на л., държи патера и лжкъ. Табл. VI 7. 4 л.
- * 1302. Артемида ловджийка въ ходъ на л., въ д. ржка държи лжкъ и стрѣла, а лъвата е вдигната; до нея куче. 3 л.
- * 1303. Артемида лозджийка тича на д., придружена отъ кучето. Табл. VI 24. 4 л.
- * 1304. Асклепи правъ, държи тоягата съ змия. Табл. VI 25. 1 л.
- * 1305. Асклепи правъ, съ д. ржка се подпира на тоягата съ змия, а лъвата му е увита въ мантията. Табл. VI 25. 3 л.
- * 1306. Асклепи правъ, държи тоягата съ змия. Табл. VI 25. 3 л.
- * 1307. Атина съ шлемъ права на л. прѣдъ жервеникъ, държи патера и копие. Табл. VI 30. 4 л.
- * 1308. Афродита съ намѣтната мантия, права на л., д. си ржка сложила на гърдитѣ, а лъвата—отпрѣдъ. Отъ дѣсно на богинята делфинъ съ главата надолѣ, а отъ лѣво — разпаленъ жертвеникъ. Табл. VII 5. 4 л.
- * 1309. Виктория права, държи гирланда и палма. 3 л.
- * 1310. Виктория права, въ д. ржка държи лавровъ вѣнецъ, а въ лъвата — подпрѣпа на колона — палма. Табл. VII 17. 3 л.
1311. Виктория права на л., извършва жертвоприношение надъ разпаленъ жертвеникъ и държи рогъ на изобилие. 3 л.
- * 1312. Виктория въ ходъ на д., държи палма и вѣнецъ. 4 л.
- * 1313. Гений на смъртта правъ, подпрѣнъ на запалена обърната главня. Табл. VII 19. 3 л.
- * 1314. Градска порта съ три кули. 2 л.
- * 1315. Гроздъ. Табл. XIV 8. 2 л.
- * 1316. Деметра права, държи класове и дълга факла. Табл. VII 23. 3 л.
- * 1317. Деметра забулена права на л., държи класове и дълга факла, около която се увива змия; долу полуотворена кошница, изъ която излиза змия. 5 л.
- * 1318. Деметра права, държи класове и жезълъ. 3 л.
- * 1319. Дионисъ голъ, правъ на л., държи гроздъ и тирсъ. Табл. VIII 5. 3 л.
- * 1320. Дионисъ голъ, правъ на л., излива вино изъ чапата си и държи тирсъ (жезълъ). Табл. VIII 4. 2 л.
- * 1321. Еквитасъ права, държи вѣзни и рогъ на изобилие. Табл. VIII 10. 3 л.

- * 1322. Еквитасъ права на л., държи вѣзни и жезълъ. 3 л.
1323. Жена права (Хестия?) въ д. ржка държи патера, а въ лъвата—запалена дълга факла. Табл. VIII 14. 3 л.
1324. Жена права съ издигнати на горѣ ржцѣ. 2 л.
- * 1325. Жена седнала на л., въ д. ржка държи патера, а лъвата подпрѣла на прѣстола. До прѣстола е изобразенъ рогъ на изобилие. 4 л.
1326. Жена права на л., държи кесия? и рогъ на изобилие. 3 л.
- * 1327. Зевсъ седналъ на л., държи патера и жезълъ. Табл. VIII 21. 3 л.
1328. Зевсъ голъ, правъ, съ патера и жезълъ. Табл. VIII 16. 3 л.
1329. Зевсъ голъ, правъ на л., държи патера и жезълъ; долу орелъ. Табл. VIII 18. 4 л.
1330. Зевсъ седналъ на л., въ д. ржка държи Виктория съ вѣнецъ въ ржка, а въ лъвата—жезълъ. Табл. VIII 19. 5 л.
1331. Зевсъ правъ на д., държи молния и жезълъ. Табл. VIII 17. 5 л.
- * 1332. Змия узита съ изправена лжчеста глава. Табл. VIII 24. 3 л.
- * 1333. Змия увита около изправена тояга. Табл. XIV 11. 3 л.
- * 1334. Императорътъ на конь на д., долу колѣничачъ плѣнникъ. Табл. VIII 30. 4 л.
- * 1335. Императорътъ въ военно облѣкло правъ на л., държи патера и жезълъ. 4 л.
- * 1336. Конкордия права, въ д. ржка държи патера надъ жертвеникъ, а въ лъвата—рогъ на изобилие. Табл. IX 8. 3 л.
- * 1337. Конкордия права съ патера и рогъ на изобилие. Табл. IX 6. 3 л.
- * 1338. Конкордия съ крѣпостна корона седнала на прѣстолъ, държи патера и жезълъ. 4 л.
1339. Конкордия съ крѣпостна корона права на л., държи патера и жезълъ. 3 л.
- * 1340. Конкордия на л., извършва жертвоприношение надъ разпаленъ жертвеникъ и държи жезълъ. 3 л.
1341. Кошница полуотворена, изъ която излиза змия. Табл. IX 14. 3 л.
- * 1342. Либералитасъ права на л., държи тесера (табличка) и рогъ на изобилие. Табл. IX 12. 4 л.
- * 1343. Надписьтъ само. 2 л.
1344. Немезида права съ патера и кошница; долу колело. 3 л.
- * 1345. Немезида права на л., държи вѣзни и паразониумъ (ремичката на меча); долу колело. 3 л.
- * 1346. Немезида—Еквитасъ права на л., държи вѣзни и рогъ на изобилие; долу колело. 3 л.
1347. Немезида (или Еквитасъ?) права на л., държи вѣзни и аршинъ. Табл. IX 30. 3 л.
- * 1348. Орелъ разперенъ, държи вѣнецъ въ клюна. Табл. IX 33. 2 л.
- * 1349. Рѣчния богъ Искъръ седналъ на скала на л., съ л. ржка се подпира на повалена урна и държи трѣстъ, а дѣсната му ржка е протѣгната. 4 л.

- * 1350. Ръченъ богъ полуголъ седналъ на л., държи тръстъ и се подпира на повалена урна, изъ която тече вода. Табл. X 11. 4 л.
- * 1351. Ръченъ богъ полуголъ, полупегналъ на л., гледа на д. и се подпира на повалена урна, изъ която тече вода. Табл. X 9. 4 л.
1352. Ръченъ богъ полуголъ, седналъ на скала на л., държи тръстъ и се подпира на скалата; подъ него прѣдна часть отъ корабъ(?). Табл. X 7. 4 л.
- * 1353. Сараписъ съ калатосъ (шапка) правъ на л., гледа на д. и държи напрѣчно жезълъ. Табл. X 13. 4 л.
- * 1354. Триножникъ, около който се увива змия. Табл. X 20. 3 л.
1355. Трофей и отъ странитѣ двама плѣнника седнали; отъ дѣсно на трофея Виктория права, пише върху щитъ, а отъ лѣво — императорътъ правъ съ копие въ ржка. Табл. X 22. 4 л.
- * 1356. Фортуна права съ кормило и рогъ на изобилие. Табл. X 29. 4 л.
1357. Фортуна съ калатосъ на главата права на д., държи кормило и рогъ на изобилие; до нея седнало малко дѣте. 5 л.
- * 1358. Хадесъ — Сараписъ (Плутонъ) съ калатосъ на главата седналъ на л.; до него Церберъ. Табл. X 15. 3 л.
- * 1359. Хера права, принася жертва надъ разпаленъ жертвеникъ и държи жезълъ. 3 л.
- * 1360. Хера права, държи патера и жезълъ. Табл. XI 21. 3 л.
- * 1361. Херакълъ правъ, подпрѣнъ на кривакъ. 4 л.
- * 1362. Херакълъ правъ съ кривакъ и лѣвска кожа. Табл. XI 10. 3 л.
1363. Херакълъ голъ на л., въ борба съ Хидрата. Табл. XI 15. 3 л.
- * 1364. Хермесъ голъ, правъ, държи кадуцей и кесия; дрехата му виси на ржката. Табл. XI 2. 4 л.
- * 1365. Хермесъ правъ на д., държи кесия и кадуцей. 3 л.
- * 1366. Хермесъ голъ, правъ на л., на д. му рамо виси мантията и държи кесия и кадуцей; долу пѣтелъ. Табл. XI 3. 4 л.
- * 1367. Хермесъ голъ, правъ на л., д. си кракъ сложилъ на скала, съ д. ржка се подпира на дѣсното си колѣно и държи кадуцей, а лѣвата е сложена на бедрото му; мантията му виси на рамото. Табл. XI 6. 5 л.
- * 1368. Хигея права, храни змия въ патера. 3 л.
- * 1369. Юноша полуголъ седналъ, гледа на страна, въ д. ржка държи клонче, а съ дѣсната се подпира на скала. 4 л.
1370. Юноша полуголъ седналъ на л., въ д. ржка държи тръстъ, а съ лѣвата се подпира на скала. 4 л.

Елагабалъ — ELAGABALVS (218—222 г. сл. Хр.) 1—8 л.

АУТ К М АΥΡ ΑΝΤΩΝΕΙΝΟΣ или ΑΝΤΩΝΙΝΟΣ. — А или АΥΤ Μ ΑΥΡ ΑΝΤΩΝΙΝΟΣ. — Μ ΑΥΡ ΚΑΙ ΑΝΤΩΝΙΝΟΣ. — Μ ΑΥΡ ΑΝΤΩΝΙΝΟΣ. —
Негова глава или бюстъ.

Опако : ΥΠ ΝΟΒΙΟΥ ΡΟΥΦΟΥ ΝΙΚΟΠΟΛΙΤΩΝ ΠΡΟΣ ΙΣΤΡΟΝ. — ΦΛ ΟΥΛΙΑΠ ΝΙΚΟΠΟΛΙΤ ΠΡΟΣ ΙΣ. — ΝΙΚΟΠΟΛΙΤΩΝ или ΝΙΚΟΠΟΛΙΤΩΝ ΠΡΟΣ ΙΣΤ или ΙΣΤΡΟΝ. — ΕΥΤΥΧΟΣ ΤΟΙΣ ΚΙΡΙΟΣ ΝΙΚΟΠΟΛΙΤΩΝ.

Изображения :

- * 1371. Аполонъ голъ, застаналъ прѣдъ разпаленъ жертвеникъ, държи патера и клонче. Табл. VI 9. 2 л.
- * 1372. Аполонъ(?) голъ съ намѣтната прѣзъ д. рамо мантия, застаналъ прѣдъ жертвеникъ, държи клонче. 3 л.
- * 1373. Аполонъ голъ, правъ на л., въ д. ржка държи клонче надъ разпаленъ жертвеникъ, а въ лѣвата — подпрѣна на триножникъ — лжкъ. Табл. VI 10. 3 л.
- * 1374. Аполонъ голъ, правъ на л., държи патера и лаврово клонче. Табл. VI 9. 3 л.
1375. Аресъ съ шлемъ прѣдъ разпаленъ жертвеникъ, държи копие. 2 л.
- * 1376. Аресъ съ шлемъ и въ военно облѣкло правъ на л., държи копие и щитъ. Табл. VI 21. 3 л.
1377. Аресъ съ шлемъ на главата, голъ, държи копие и щитъ. Табл. VI 20. 4 л.
- * 1378. Артемида ловджийка въ ходъ придружена отъ кучето. Табл. VI 24. 2 л.
- * 1379. Асклепи правъ съ тоягата съ змия. Табл. VI 25. 2 л.
- * 1380. Асклепи и Хигея прави, първия държи тоягата съ змия, а Хигея — храни змия въ патера. Табл. VI 26. 3 л.
- * 1381. Асклепи правъ на л., гледа на страна и държи тоягата съ змия и мантията си. Табл. VI 25. 3 л.
- * 1382. Атина права на л., подпира се на щитъ и държи обрнато копие. Табл. VI 33. 2 л.
- * 1383. Атина седнала на прѣстолъ на л., държи малка Виктория и копие; долу шлемъ. Табл. VII 2. 4 л.
- * 1384. Атина съ шлемъ права до дърво, около коего се увива змия, въ д. ржка държи клонче, а лѣвата сложила на бедрото си; до нея щитъ. Табл. VI 27. 3 л.
- * 1385. Бонусъ-Евентусъ голъ, правъ прѣдъ разпаленъ жертвеникъ, държи патера и класове. 2 л.
- * 1386. Бюстъ на Сараписъ на д., съ калатосъ на главата. Табл. VII 10. 3 л.
- * 1387. Виктория съ вѣнецъ и палма, въ ходъ на л. Табл. VII 14. 2 л.
- * 1388. Виктория права на л., държи вѣнецъ и паразониумъ (ремичката на меча) 2 л.
1389. Виктория права на л., държи вѣнецъ. Табл. VII 13. 1 л.
1390. Гений на смъртъта крилатъ, правъ, подпрѣнъ на дѣнеръ, държи запалена обрната главня. 2 л.
- * 1391. Градска порта съ двѣ кули. Табл. VII 20. 2 л.
1392. Градска порта и отгорѣ храмъ. 5 л.
- * 1393. Градска порта съ три кули. 3 л.

- * 1394. Градскв порта, горѣ въ срѣдата колесница съ четири коне (квадрига), а върху колонитѣ по единъ конь. Табл. VII 21. 4 л.
- * 1395. Гроздъ. Табл. XIV 8. 2 л.
- * 1396. Деметра права на л., държи класове и жезълъ или факла. Табл. VII 23. 3 л.
- * 1397. Дионисъ правъ съ чаша и тирсъ. Табл. VIII 4. 2 л.
1398. Дионисъ правъ на л. съ тирсъ и гроздъ. Табл. VIII 5. 3 л.
1399. Еросъ крилатъ яхналъ на делфинъ на д. Табл. VII 31. 2 л.
1400. Жена права, въ д. ржка държи патера, а въ лѣвата — жезълъ, който свършва на края въ форма на кадуцей. 2 л.
1401. Жена права, съ д. си ржка иска да откъсне макъ, а въ лѣвата държи рогъ на изобилие. 2 л.
1402. Жена съ калатосъ на главата права на л., държи патера и рогъ на изобилие; долу колело. 3 л.
1403. Жертвеникъ и отгорѣ молния, а отъ странитѣ по едно знаме. 1 л.
- * 1404. Зевсъ полуголъ, правъ, съ патера и жезълъ. Табл. VIII 16. 2 л.
- * 1404 а. Зевсъ седналъ, държи патера и жезълъ. Табл. VIII 21. 1 л.
- * 1405. Зевсъ полуголъ, правъ, гледа на л., държи молния и жезълъ. Табл. VIII 17. 2 л.
- * 1406. Зевсъ голъ, правъ, съ намѣтната мантия, държи патера и жезълъ; долу орелъ. Табл. VIII 18. 2 л.
1407. Зевсъ полуголъ, седналъ на л., държи малка Виктория и жезълъ. Табл. VIII 17. 3 л.
- * 1408. Змия увита съ исправена лжеста глава. Табл. VIII 24. 2 л.
- * 1409. Змия увита съ исправена глава. Табл. VIII 23. 2 л.
1410. Императорътъ съ лжестъ вѣнецъ (олицетворение на Слънцето), застаналъ правъ въ колесница съ два коня, върви на л. Табл. XI 32. 3 л.
1411. Императорътъ въ военно облѣкло правъ на л., д. си кракъ сложилъ върху легналъ плѣнникъ; д. му ржка е протѣгната, а въ лѣвата държи копие; отзадъ Виктория полага вѣнецъ на главата му; между него и Виктория има другъ поваленъ плѣнникъ и оржжия. Табл. VIII 34. 5 л.
- * 1412. Императорътъ съ лжестъ вѣнецъ на главата и въ военно облѣкло, правъ на л. прѣдъ украсенъ разпаленъ жертвеникъ, държи патера и обърнато копие. 3 л.
- * 1413. Императорътъ на конь въ ходъ на д.; мантията му се развѣва на гърба. 3 л.
1414. Императорътъ на конь, прѣпуска на д. и се готви да хвърли копие върху лѣвъ, който бѣга на л. Табл. VIII 35. 4 л.
- * 1415. Конкордия прѣдъ разпаленъ жертвеникъ, държи патера и рогъ на изобилие. Табл. IX 8. 2 л.
- * 1416. Конкордия права съ патера и рогъ на изобилие. Табл. IX 6. 2 л.
- * 1417. Конкордия съ калатосъ ва главата права, държи патера и рогъ на изобилие. 2 л.

1418. Кибела седнала върху лѣвъ на д., държи патера и се подпира на тѣпанче. 3 л.
- * 1419. Козникъ въ ходъ на д., опина лжкъ. 3 л.
- * 1420. Козница полуотворена, пзъ която излиза змия. Табл. IX 14. 3 л.
- * 1421. Кошница съ плодозе. Табл. IX 15. 3 л.
1422. Крѣпостна порта съ кули отъ странитѣ. Табл. IX 11. 3 л.
1423. Лаврозъ вѣнецъ и въ срѣдата слѣдниятъ надписъ въ петъ реда: **ΕΥΤΙΧΟΣ ΤΙΟΣ ΚΙΡΙΟΣ ΝΙΚΟΠΟΛΙΤΩΝ.** 4 л.
1424. Лѣвъ на д. 2 л.
1425. Мжжка фигура гола, въ обувки, съ намѣтната прѣвъ д. рамо мантия, държи тояга, около която се увива змия. 4 л.
- * 1426. Надписътъ въ срѣдата на лаврозъ вѣнецъ. 2 л.
- * 1427. Немезида права, държи вѣзни и жезълъ; долу колело. 2 л.
1428. Немезида права, държи вѣзни и аршинъ; долу колело и буквата г. Табл. IX 22. 2 л.
1429. Немезида—Еквитасъ държи вѣзни и рогъ на изобилие; долу колело. Табл. VIII 10. 2 л.
- * 1430. Немезида права на л., държи вѣзни и паразониумъ; долу колело. 2 л.
1431. Немезида (или Еквитасъ) права на л., държи вѣзни и аршинъ. Табл. IX 30. 2 л.
- * 1432. Орелъ между двѣ знамена, застаналъ върху молния или база и държи вѣнецъ въ клюна. 1 л.
- * 1433. Орелъ разперенъ държм вѣнецъ въ клюна. Табл. IX 33. 1 л.
- * 1434. Орелъ разперенъ гледа на л. 2 л.
- * 1435. Орелъ застаналъ върху жертвеникъ между двѣ знамена, въ ноктитѣ си държи молния, а въ клюна—вѣнецъ. 3 л.
- * 1436. Панъ съ гега голъ, въ ходъ на л. и се обръща; звѣрска кожа виси на рамото му. Съ л. си кракъ нагазва пантера. Табл. XIV 15. 8 л.
1437. Полумѣсецъ и звѣзда. 1 л.
- * 1438. Полумѣсецъ съ три звѣзди. 3 л.
- * 1439. Приапъ правъ на л., разголенъ отпрѣдъ, въ д. ржка държи патера, а съ лѣвата отпрѣдъ си държи кошница съ плодове, подпрѣна на phalus-a. 5 л.
- * 1440. Рѣченъ богъ полуголъ седналъ на л., държи трѣстъ и се подпира на повалена урна, изъ която тече вода. Табл. X 11. 4 л.
- * 1441. Рѣченъ богъ брадатъ и съ вѣнецъ на главата седналъ на д., въ д. ржка държи трѣстъ; прѣдъ него тече рѣка; до него корабъ. 4 л.
- * 1442. Рѣченъ богъ полуголъ седналъ на л., държи трѣстъ и се подпира на скала. Табл. X 10. 3 л.
- * 1443. Сараписъ правъ, д. му ржка вдигната, а въ лѣвата държи напрѣчно жезълъ. Табл. X 13. 1 л.
- * 1444. Слонъ на д. 2 л.
- * 1445. Телесфоръ правъ, увитъ въ дълга дреха. 2 л.

- * 1446. Триптолемъ правъ въ колесница, теглена отъ два змея на д.; хламидата му се развѣва задъ гърба. Табл. X 24. 4 л.
- * 1447. Трофей и отъ едната страна Виктория права, а отъ другата — Императорътъ съ копие въ ржка. 3 л.
1448. Тоягата на Асклепия съ увита змия. 2 л.
- * 1449. Тулъ (колчанъ) изправенъ. 3 л.
- * 1450. Фортуна права, съ кормило и рогъ на изобилие. Табл. X 29. 1 л.
- * 1451. Фортуна права, въ д. ржка държи кормило, подпрѣно на кълбо, а въ лѣвата — рогъ на изобилие. 2 л.
- * 1452. Хелиосъ съ лжчеста глава правъ, държи жезълъ. 3 л.
1453. Хера права съ патера и жезълъ; долу паунъ. Табл. XI 22. 2 л.
- * 1454. Хера права съ патера и жезълъ. Табл. XI 21. 1 л.
1455. Хера прѣдъ разпаленъ жертвеникъ, държи патера и жезълъ. Табл. XI 24. 2 л.
1456. Херакълъ Фарнески брадатъ на л., д. му ржка задъ гърба, а съ лѣвата се подпира на кривака, сложенъ върху скала; на сжщата ржка виси лѣвска кожа. Табл. XI 13. 3 л.
- * 1457. Херакълъ голъ, правъ, гледа на страна и държи кривакъ и лѣвска кожа. Табл. XI 10. 3 л.
- * 1458. Хермесъ голъ, правъ, съ кесия и кадуцей. Табл. XI 2. 1 л.
- * 1459. Хермесъ правъ, гледа на л., въ д. ржка държи кесия, а въ лѣвата кадуцей и мантията. 2 л.
- * 1460. Хермесъ голъ, правъ, съ намѣтната мантия, държи кесия и кадуцей; до него пѣтелъ. Табл. XI 3. 2 л.
1461. Хермесъ голъ, съ намѣтната прѣзъ л. рамо мантия, държи кадуцей; до него жертвеникъ. 3 л.
- * 1462. Хигея права, храни змия въ патера. Табл. XI 9. 2 л.
- * 1463. Храмъ съ четири колони и въ срѣдата статуя на Артемида ловджийка. 2 л.
1464. Храмъ съ осъмъ колони и въ срѣдата статуя. 2 л.
1465. Храмъ съ шесть колони и въ срѣдата статуя; отъ странитѣ по едно дърво. 3 л.
- * 1466. Храмъ съ петъ колони. 2 л.
1467. Храмъ съ петъ колони и въ срѣдата идолъ. 3 л.
- * 1468. Храмъ съ четири колони и въ срѣдата статуя на Рома седнала, съ шлемъ на главата, държи патера и копие. 2 л.
- * 1469. Храмъ съ четири колони, украсенъ съ палми, а горѣ съ щитъ. Въ срѣдата се вижда статуя на Зевса седналъ на л., държи патера и жезълъ; до краката му орелъ. 3 л.
1470. Храмъ съ петъ колони въ профилъ, на лицето мжжъ съ копие въ ржка; задъ храма гора. Табл. XI 25. 4 л.
- * 1471. Юноша голъ (Хемусъ — Стара Планина) седналъ на л. на могила или скала, гледа на страна, д. му ржка е вдигната надъ главата. Задъ него дърво и рогачъ, койго бѣга; долу мечка влиза въ пещерата си. Табл. XI 35. 6 л.

С. Александъръ — S. ALEXANDER (222—235г. сл. Хр.) 4 л.

АУТ К М А СΕΟΥΝ ΑΛΕΞΑΝΔΡΟΣ. — Негова глава.

Опако: ΝΙΚΟΠΟΛΙΤΩΝ ΠΡΟΣ ΙΣΤ.

Изображения:

1472. Храмъ съ четири колони и въ срѣдата статуя на божество. Табл. XI 29. 4 л.
1473. Хермесъ правъ съ кесия и кадуцей. Табл. XI 2. 4 л.

Гордианъ III — GORDIANVS PIVS (238 — 244 г. сл. Хр.) 1—4 л.

АУТ К М ΑΝΤ ΓΟΡΔΙΑΝΟΣ ΑΥΓ. — АУТ К М ΑΝΤ ΓΟΡΔΙΑΝΟΣ. — Негова глава или бюстъ.

Опако: ΥΠ ΣΑΒ ΜΟΔΕΣΤΟΥ ΝΙΚΟΠΟΛΙΤΩΝ или ΝΙΚΟΠΟΛΙΤΩΝ ΠΡΟΣ ΙΣΤ или ΙΣΤΡΟΝ. — ΝΙΚΟΠΟΛΙΤΩΝ ΠΡΟΣ ΙΣΤΡΟΝ.

Изображения:

1474. Артемида ловджийка въ ходъ, съ д. ржка вади стрѣла отъ нарамения тулъ, а съ лѣвата държи лжкъ; до нея куче. Табл. VI 24. 2 л.
- * 1475. Асклепи правъ съ тоягата съ змия. Табл. VI 25. 2 л.
1476. Атина права на д., държи копие и се подпира на щитъ. 2 л.
- * 1477. Атина съ шлемъ права на л., държи копие и щитъ. Табл. VI 34. 2 л.
1478. Атина права на л., държи копие и се подпира на щитъ; до нея маслиново дърво, около което се увива змия. 3 л.
1479. Виктория въ ходъ на д., носи трофей. Табл. VII 18. 3 л.
- * 1480. Виктория права на л., държи вѣнецъ и палма. Табл. VII 13. 3 л.
- * 1481. Двама мжже прави, облѣчени въ мантии, подаватъ си ржка. 3 л.
- * 1482. Деметра права съ класове и факла. Табл. VII 23. 2 л.
1483. Жена въ дълга дреха права на л., съ д. ржка държи една пола отъ дрехата си и птица. 3 л.
- * 1484. Зевсъ правъ, облѣченъ въ мантия, държи патера и жезълъ; долу орелъ. Табл. VIII 18. 2 л.
- * 1485. Зевсъ седналъ, държи патера и жезълъ; долу орелъ. Табл. VIII 21. 2 л.
- * 1486. Зевсъ съ калатосъ на главата седналъ на л., държи патера и жезълъ; долу орелъ. 3 л.
1487. Змия увита съ изправена лжчеста глава. Табл. VIII 24. 2 л.
- * 1488. Змия увита съ изправена глава. Табл. VIII 23. 1 л.
1489. Императорътъ съ вѣнецъ на главата и облѣченъ въ мантия на конь, прѣпуска на д. и държи копие. 3 л.
- * 1490. Императорътъ въ тога, подава ржка на Транквилина, която стои до него. Табл. IX 1. 3 л.
- * 1491. Кибела съ крѣпостна корона седнала на л. между два лѣва, държи патера и се подпира на тжпанче. Табл. IX 5. 2 л.
1492. Конникъ въ ходъ на л., въ д. ржка държи копие. 2 л.
- * 1493. Конникъ въ ходъ на д., опина лжкъ. 3 л.

- * 1494. Конкордия съ калатосъ на главата седнала на л., държи патера и рогъ на изобилие. Табл. IX 9 1 л.
1495. Конкордия съ калатосъ на главата, седнала на д., държи патера и копие. 2 л.
- * 1496. Кръпостна порта съ двѣ кули. Табл. IX 11. 4 л.
1497. Немезида права, д. ѝ ржка на устата, а въ лѣвата държи жезълъ; долу колело. 2 л.
1498. Немезида права съ жезълъ и рогъ на изобилие; долу колело. 2 л.
1499. Немезида права на л., въ л. ржка държи аршинъ, а съ дѣсната кръпи мантията си на рамото; долу колело. Табл. IX 24. 2 л.
1500. Немезида права на л., държи вѣзни и пращка; долу колело Табл. IX 22. 3 л.
- * 1501. Немезида права на л., държи патера и пращка; долу колело. 2 л.
- * 1502. Немезида съ калатосъ на главата права, съ намѣтната на д. рамо мантия, държи аршинъ; долу колело. Табл. IX 24. 2 л.
1503. Немезида права на л. съ вѣзни и аршинъ; долу колело. Табл. IX 22. 2 л.
- * 1504. Немезида права на л. съ аршинъ и пращка; долу колело. Табл. IX 23. 2 л.
- * 1505. Орелъ върху подставка между двѣ знамена, държи вѣнецъ въ клоня. Табл. IX 32. 2 л.
- * 1506. Орелъ върху молния съ вѣнецъ въ клоня. 2 л.
- * 1507. Орелъ правъ съ вѣнецъ въ клоня. Табл. IX 33. 2 л.
- * 1508. Рѣченъ богъ седналъ на л., държи трѣстъ или клонче и се подпира на повалена урна, изъ която тече вода. Табл. X 11. 3 л.
1509. Рѣченъ богъ полуголъ седналъ на л., д. си ржка сложилъ върху прѣдна частъ отъ корабъ, а съ лѣвата се подпира на повалена урна, изъ която тече вода. Табл. X 8. 3 л.
- * 1510. Саранисъ правъ, д. му ржка вдигната, а въ лѣвата държи жезълъ. Табл. X 13. 2 л.
- * 1511. Триножникъ, около който се увива змия. Табл. X 20. 2 л.
- * 1512. Фортуна права съ кормило и рогъ на изобилие. 1 л.
- * 1513. Фортуна съ калатосъ на главата права на л., държи кормило и рогъ на изобилие. Табл. X 29. 2 л.
- * 1514. Хадесъ-Саранисъ (Плутонъ) съ калатосъ на главата —седналъ на л., д. си ржка държи надъ Цербера, който стои при краката му, а въ лѣвата държи жезълъ. Табл. X 15. 3 л.
- * 1515. Хера права на л., държи патера и жезълъ. Табл. XI 21. 3 л.
- * 1516. Хера права на л. прѣдъ разпаленъ жертвеникъ, държи патера и жезълъ. Табл. XI 24. 3 л.
- * 1517. Хермесъ правъ, съ д. си кракъ стѣпилъ на скала, въ л. ржка държи кадуцей, а лѣвата е увита въ мантията му и държи кесия. Табл. XI 6. 3 л.
- * 1518. Хермесъ правъ съ кесия и кадуцей. Табл. XI 2. 1 л.
- * 1519. Хигея права на л., храни змия въ патера. Табл. XI 9. 2 л.

1520. Храмъ съ четири колони и въ срѣдата статуя на божество. Табл. XI 29. 2 л.
- * 1521. Храмъ съ четири колони и въ срѣдата статуя на Конкордия права. 2 л.
- * 1522. Храмъ съ четири колони и въ срѣдата статуя на Фортуна права. 3 л.
1523. Храмъ съ четири колони и въ срѣдата Хадесъ-Саранисъ седналъ, държи жезълъ и до него Церберъ. Табл. XI 27. 3 л.
- * 1524. Храмъ съ четири колони и въ срѣдата Конкордия съ калатосъ на главата права на л., държи патера и рогъ на изобилие. 2 л.

652
652



ОДЕСОСЪ — ODESSOS

(около 200 г. пр. Хр.)

(сега Варна)

Автономни монети

	Сребърни	250—300 л.
	Бронзови	3—5 л.
Сребърни.		
* 1525.	Глава съ диадема на Зевса брадатъ на д. Оп.: ΘΕΟΥ ΜΕΓΑΛΟΥ ΚΥΡΣΑ ΟΔΗΣΙΤΩΝ . Зевсъ правъ на л, въ д. ржка държи патера, а съ лъвата—рогъ на изобилие. 35 мм. 16.20 гр. Табл. II 15.	300 л.
1526.	Лицето сжщото. Оп.: ΘΕΟΥ ΜΕΓΑΛΟΥ ΚΥΡΣΑ и въ полето подъ патерата ΟΔΝ . Сжщото изображение, както № 1525. 33 мм.	250 л.
Бронзови.		
* 1527.	Глава съ лавровъ вѣнецъ на Зевса? брадатъ на д. Оп.: ΟΔΗΣΙΤΩΝ . Сараписъ на конь въ ходъ, въ д. ржка държи рогъ на изобилие; долу ΕΛ или монограма.	4 л.
* 1528.	Лицето сжщото. Оп.: ΟΔΗΣΙΤΩΝ . Конникъ на д.; подъ коня ΗΡ . Табл. II 18.	4 л.
* 1529.	Глава на Аполона съ лавровъ вѣнецъ на д. Оп.: ΟΔΗΣΙΤ или ΟΔΗΣΙΤΩΝ . Рѣченъ богъ полулегналъ, д. му ржка върху прѣдна частъ отъ корабъ, а съ лъвата се подпира на урна и държи рогъ на изобилие.	4 л.
* 1530.	Лицето сжщото. Оп.: Сжщиятъ надписъ. Рѣченъ богъ съ лжчестъ вѣнецъ, въ д. ржка държи патера, а лъвата е подпрѣна на повалена урна и държи рогъ на изобилие; въ по- лето ΕΛ . Табл. II 21.	4 л.
* 1531.	Глава на Хермесъ съ шапка на д.; отзадъ се вижда кадуцей. Оп.: ΟΔΗΣΙ ΕΑΛΗ . Рогъ на изобилие. Табл. III 4.	4 л.
* 1532.	Глава на Аполона съ лавровъ вѣнецъ на д. Оп.: ΟΔΗΣ . Рѣченъ богъ брадатъ, полуголъ, полулегналъ на л, д. му ржка сложена на колѣното, а съ лъвата се подпира на урна; прѣдъ него тирсъ, горѣ въ по- лето ΑΡ . Табл. II 22.	4 л.
* 1533.	Лицето сжщото. Оп. ΟΔΗΣ . Рѣченъ богъ полулегналъ на л, въ д. ржка държи патера, а съ лъвата се подпира на урна и държи рогъ на изобилие; горѣ въ полето ΑΡ .	4 л.

* 1534.	Лицето сжщото. Оп. ΟΔΗΣΙΤΩΝ . Рѣченъ богъ полулегналъ на л, д. си ржка сложилъ на колѣното, а съ лъвата се подпира на скала.	4 л.
* 1535.	Глава на Аполона прѣвързана съ панделка на д. Оп.: ΟΔΗΣΙΤ . Рѣченъ богъ полулегналъ на л, държи кор- мило и се подпира на скала.	4 л.
* 1536.	Главитѣ на Зевса и Хера на д. Оп.: ΟΔΗΣΙΤΩΝ . Рѣченъ богъ полулегналъ на л, държи рогъ на изобилие и фаръ.(?)	4 л.
* 1537.	Глава на Артемида на д.; до нея полумѣсець. Оп.: ΑΓΑ ΟΔΝ . Тулъ изправенъ.	4 л.
* 1538.	Женска глава на д. Оп.: ΟΔΗΣ Π . Лавровъ вѣнецъ и въ срѣдата рогъ на изобилие и гроздь.	3 л.
* 1539.	Глава на Херакла съ лъвска кожа на д. Оп.: ΑΝΑ ΟΔΝ . Кривакъ изправенъ.	4 л.
* 1540.	Глава на Хермесъ съ шапка на д.; отзадъ се вижда кадуцей. Оп.: ΑΓΑ ΟΔΝ . Рѣба.	5 л.
* 1541.	Глава на Атина съ шлемъ на д. Оп.: ΑΓΑ ΟΔΝ . Рогъ на изобилие. Табл. II 24.	4 л.
* 1542.	Глава на Аполона на д. Оп.: Лира (надписътъ изтрить).	3 л.
* 1543.	Глава на Диониса безъ брада на д. Оп.: Чаша съ двѣ държки. (Надписътъ изтрить)	3 л.
* 1544.	Женска глава прѣвързана съ панделка на д. Оп.: ΟΔΗΣΙΤΩΝ . Рѣченъ богъ полулегналъ на л, държи фаръ и се подпира на скала. Табл. II 20.	4 л.
1545.	Глава на Хермесъ съ шапка на д. Оп.: ΟΔΝ ΘΕΟ . Кадуцей. Табл. II 25.	4 л.
1546.	Глава на Деметра забулена на д. Оп.: ΟΔΝ ΘΕ . Класъ. Табл. II 26.	4 л.
* 1547.	Глава на Аполона съ лавровъ вѣнецъ на д. Оп.: ΟΔΗΣΙΤΩ . Рѣченъ богъ полулегналъ на л, д. си ржка сложилъ на колѣното и държи патера, а съ лѣ- вата, подпрѣна на урна, държи рогъ на изобилие. Горѣ въ полето ΗΡ . Табл. II 23.	4 л.
1548.	Женска глава прѣвързана съ панделка на д. Оп.: ΟΔΗΣΙΤΩΝ . Надписътъ е надъ подставка, върху която, рѣченъ богъ полулегналъ на л, въ д. ржка държи фаръ, а съ лъвата се подпира на урна и държи рогъ на изобилие. Табл. III 3.	4 л.
1549.	Главитѣ на Деметра и Прозерпина една до друга на д. Оп.: ΟΔΝ ΑΓΑ . Три класа. Табл. III 5.	4 л.
1550.	Глава безъ брада обърната надолу, а на страната кон- трамарка съ изображение на рѣченъ богъ полулегналъ на л, държи фаръ и се подпира на урна. Оп.: ΦΙΛΙΠΠΟΥ . Конникъ прѣпуска на д. Табл. III 1.	4 л.

1551. Глава на Херакла юноша, покрита съ лъвска кожа, на д.; въ срѣдата контрамарка съ изображение на рѣченъ богъ полулегналъ на л.
Оп.: АЛЕ . . . Кривакъ, лжкъ и буквитѣ ΔΙ. Табл. III 2. 4 л.
1552. Глава брадата съ вѣнецъ на д.
Оп.: ΟΔΗΣΙ. Конникъ прѣпуска на д. и държи въ замахъ копие. Табл. II 19. 5 л.
1553. Глава на Артемида на д.; отзадъ личи тулъ.
Оп.: ΟΔΗ ΘΕΟ. Тулъ. Табл. III 12. 3 л.

Александъръ III Велики—AELXANDER III MAGNVS.
(336—323 г. пр. Хр.)

- Сребърни 8—100 л.
- * 1554. Глаза на Херакла покрита съ лъвска кожа на д.
Оп.: ΒΑΣΙΛΕΥΣ ΑΛΕΞΑΝΔΡΟΥ ΚΥΡΣΑ. Зевсъ брадатъ, седналъ на прѣстолъ на л., въ д. ржка държи орелъ, а въ лѣвата — жезълъ. Монограми. 36 мм. Табл. II 16. 100 л.
- * 1555. Лицето сжщото.
Оп.: ΒΑΣΙΛΕΥΣ ΑΛΕΞΑΝΔΡΟΥ ΟΔΗΣΙΤΩΝ. Сжщото изображение. Въ полето ΕΚΑ подъ прѣстола голѣма звѣзда шестоперка, 32 мм. 15 гр. Табл. II 17. 100 л.
- * 1556. Лицето сжщото.
Оп.: ΒΑΣΙΛΕΥΣ ΑΛΕΞΑΝΔΡΟΥ. Сжщото изображение и разни монограми или букви и името на градътъ съкратено: ΟΔΗ. Табл. XIV 2. по 8 л.

Лизимахъ—LYSIMACHVS (323—281 г. пр. Хр.) Златни 150 л.

- * 1557. Царска глава безъ брада на д., украсена съ овнешки рогъ.
Оп.: ΒΑΣΙΛΕΥΣ ΛΥΣΙΜΑΧΟΥ. Атина съ шлемъ на главата седнала на л., въ д. ржка държи Виктория, а съ лѣвата се подпира на щитъ. Въ полето $\frac{\Delta}{\Theta}$ (ΟΔΗ въ монограма), долу ΚΟΙ. По нѣкога и тризбецъ. 20 мм. 8.50 гр. Табл. III 20. 150 л.

Императорски бронзови монети.

Домицианъ ?—DOMITIANVS (81—96 г. сл. Хр.) 5 л.

- * 1558. Надписътъ изтритъ. Неговъ бюстъ на д.
Оп.: ΟΔΗΣΕΙΤΩΝ. Рѣченъ богъ полуголъ, полулегналъ на л., д. му ржка протѣгната, а съ лѣвата се подпира на скала. 5 л.
1559. Глава на Домициана на д. (Надписътъ изтритъ).
Оп.: ΟΔΗΣ. Лавровъ вѣнецъ и въ срѣдата рогъ на изобилие, отъ който виси гроздь. Табл. IV 23. 5 л.

Траянъ—TRAIANVS (98—118 г. сл. Хр.) 5 л.

ΑΥΤΟ ΝΕΡΟΥΑ ΤΡΑΙΑΝΩ ΚΑΙ ΣΕΒ.—ΑΥΤΟΚΡΑΤΟΡΙ ΝΕΡΟΥΑ ΤΡΑΙ ΚΑΙ ΣΕ ΓΕΡ ΔΑ.—ΑΥΤΟ ΝΕΡΟΥΑ ΤΡΑΙΑΝΩ ΚΑΙ ΣΕ ΓΕΡ.—Негова глава или бюстъ.

Опако: ΟΔΗΣΙΤΩΝ.—ΟΔΗΣΕΙΤΩΝ.

Изображения:

- * 1560. Аполонъ полуголъ седналъ на л., държи лаврово клонче и лира. Табл. VI 13. 5 л.
1561. Конникъ на д., въ д. ржка държи копие, въ лѣвата — юздитѣ на коня. Табл. XIV 3. 5 л.
1562. Конникъ въ галопъ, отзадъ му се развѣва мантията. 5 л.
1563. Сараписъ правъ на л., държи патера и рогъ на изобилие. Табл. VIII 15. 5 л.
1564. Сараписъ полулегналъ на л., държи рогъ на изобилие. Табл. V 6. 5 л.

Адрианъ.—HADRIANVS (117—138 г. сл. Хр.) 3—8 л.

ΑΥΤΟΚΡΑΤΩΡ ΑΔΡΙΑΝΟΣ.—ΑΥΤ ΚΑΙ ΤΡΑΙΑΝΟΣ ΑΔΡΙΑΝΟΣ.—ΑΥΤΟΚΡΑΤ ΤΡΑΙΑΝΟΣ ΑΔΡΙΑΝΟΣ.—Негова глава или бюстъ.

Опако: ΟΔΗΣΕΙΤΩΝ.—ΟΔΗΣΙΤΩΝ.

Изображения:

- * 1565. Аполонъ голъ седналъ на л., държи клонче и се подпира на лира. Табл. VI 13. 4 л.
- * 1566. Деметра и Персефона прави една срѣщу друга; Деметра въ д. ржка държи класове, а Персефона въ лѣвата — патера; въ другитѣ ржци държатъ дълги факли. Табл. IV 21. 8 л.
1567. Императорътъ на конь прѣпуска на д. и държи кратко копче. 3 л.
1568. Императорътъ на конь на д., държи дълго копие. 4 л.
- * 1569. Императорътъ на конь, въ ходъ на д., опина лжкъ. 3 л.
- * 1570. Конкордия права на л., държи патера и рогъ на изобилие. Табл. XIV 20. 6 л.
- * 1571. Рѣченъ богъ полулегналъ на л., д. му ржка вдигната. Табл. XIV 6. 5 л.
1572. Сараписъ правъ на л. държи патера и рогъ на изобилие. Табл. X 14. 4 л.
- * 1573. Херакълъ правъ на д., държи кривакъ и лъвска кожа. Табл. XI 10. 4 л.
- * 1574. Херакълъ голъ, правъ на л., въ д. ржка държи кривакъ, а лѣвата е сложена на бедрото му; лъвската кожа виси на рамото му. 4 л.

Антонинъ Пий — **A. PIVS** (138—161 г. сл. Хр.) 5—7 л.

ΑΥ ΑΔΡΙΑΝΟΣ ΑΝΤΩΝΕΙΝΟΣ. — Негова глава или бюстъ.

Опако: **ΟΑΝΣΣΕΙΤΩΝ.**

Изображения:

- * 1575. Аполонъ въ дълга дреха седналъ на прѣстолъ на л., държи лаврово клонче и лирата, която е опрѣна на прѣстола. Табл. VI 13. 5 л.
1576. Деметра забулена права, до нея Персефона сжщо забулена; Деметра въ д. ржка държи класове, а Персефона въ лѣвата — вѣнецъ; съ другитѣ си ржцѣ държатъ една дълга факла. Табл. IV 21. 7 л.
- * 1577. Конникъ прѣпуска на д., отзадъ му се развѣва мантията. 5 л.
- * 1578. Конкордия права, гледа на страна и държи патера и рогъ на изобилие. Табл. IX 6. 5 л.
- * 1579. Сараписъ правъ, държи патера и рогъ на изобилие. Табл. X 14. 5 л.
1580. Херакълъ голъ, седналъ на скала на л., съ д. ржка се подпира на кривакъ, а съ лѣвата — на скалата. 7 л.

Маркъ Аврели—M. AVRELIVS (161—180 г. сл. Хр.) 4—5 л.

ΑΥ Κ Μ ΑΥΡ ΑΝΤΩΝΕΙΝΟΣ.—M ΑΥΡ ΑΝΤΩΝΙΝΟΣ.—ΑΥ ΚΑΙ ΜΑΡ ΑΥΡ ΑΝΤΩΝΙΝΟΣ. — Негова глава или бюстъ.

Опако: **ΟΑΝΣΣΕΙΤΩΝ.**

Изображения:

- * 1581. Аполонъ въ женски дрехи съ голи гърди, седналъ на л., държи клонче и лира. Табл. VI 13. 4 л.
- * 1582. Императорътъ на конь въ ходъ на д., въ д. ржка държи дълго копие. Табл. V 7. 4 л.
1583. Конкордия права прѣдъ жертвеникъ, държи патера и рогъ на изобилие. Табл. IX 8. 5 л.
1584. Сараписъ правъ съ патера и рогъ на изобилие. Табл. X 14. 4 л.
- * 1585. Херакълъ голъ, правъ на д., държи кривакъ и лѣвска кожа. Табл. XI 10. 4 л.

Луци Веръ—LVCIVS VERVS (161—169 г. сл. Хр.)

1586. . . . **ΟΥΗΡΟΣ.** — Неговъ бюстъ на дѣсно.

Оп.: **ΟΑΝΣΣΕΙΤΩΝ.** Конникъ въ ходъ на д. 5 л.

Комодъ—COMMODVS (176—192 г. сл. Хр.) 3—6 л.

ΑΥΤ Κ Μ ΑΥΡ ΑΝΤ ΚΟΜΟΔ или **ΚΟΜΟΔΟΣ.** — **ΑΥΤΟΚΡ ΑΥΡ ΑΝΤ ΚΟΜΟΔ.**

— Негова глава или бюстъ

Опако: **ΟΑΝΣΣΕΙΤΩΝ.**

Изображения:

1587. Аполонъ седналъ на л., д. си ржка сложилъ на лира, която стои на подставка или триножникъ. 3 л.

- * 1588. Аполонъ въ женски дрехи седналъ, държи клонче и лира, която е поставена върху колона. Табл. VI 11. 4 л.
1589. Двѣ жени прави подаватъ си ржка. 5 л.
- * 1590. Деметра и Персефона прави една срѣщу друга; първата държи класове и факла, другата — патера и факла. Табл. IV 21. 6 л.
1591. Конникъ въ ходъ на д., държи копие. 4 л.
- * 1592. Сараписъ правъ на л., държи патера и рогъ на изобилие. Табл. X 14. 4 л.
- * 1593. Херакълъ голъ, правъ на л., държи кривакъ и лѣвска кожа. Табл. XI 10. 3 л.

Септими Северъ—S. SEVERVS (193—211 г. сл. Хр.) 2—4 л.

ΑΥ Κ Λ ΣΕΠ ΣΕΥΗΡΟΣ Π. — **ΑΥΤ Κ Λ ΣΕΠ ΣΕΥΗΡΟΣ ΠΕΡΤΙΝΑ Ξ.** —

ΑΥ Κ Λ ΣΕΠ ΣΕΥΗΡΟΣ. — **ΑΥΤ Κ Λ ΣΕΠ ΣΕΥΗΡΟΣ ΠΕΡΤ.** — **Α ΣΕΥΗΡΟΣ Π.** — Негова глава или бюстъ.

Опако: **ΟΑΝΣΣΕΙΤΩΝ.** — **ΟΑΕССΙΤΩΝ.**

Изображения:

1594. Аполонъ седналъ на л., въ д. ржка държи клонче, а лѣвата положилъ на лира, която е подирѣна на триножникъ. 4 л.
- * 1595. Деметра и Персефона прави; първата държи класове и факла, а другата — жезълъ и макъ (?). 6 л.
- * 1596. Зевсъ въ мантия, застаналъ прѣдъ разпаленъ жертвеникъ, държи патера и рогъ на изобилие. Табл. VIII 15. 4 л.
1597. Конкордия въ дълга дреха, държи патера надъ жертвеникъ и рогъ на изобилие. Табл. IX 8. 4 л.
- * 1598. Конкордия права на л., държи патера и рогъ на изобилие. Табл. IX 6. 2 л.
- * 1599. Конникъ въ ходъ на д., държи дълго копие. Табл. V 8. 4 л.
1600. Орелъ лѣти на л. 2 л.
1601. Орелъ застаналъ върху молния на л. 2 л.
- * 1602. Сараписъ правъ на д., прѣдъ жертвеникъ, държи патера и рогъ на изобилие. Табл. X 12. 4 л.
1603. Сараписъ въ мантия, съ лжчестъ вѣнецъ на главата, стои прѣдъ жертвеникъ и държи патера и рогъ на изобилие. 4 л.
- * 1604. Сараписъ правъ на л., държи патера и рогъ на изобилие. Табл. X 14. 4 л.
- * 1605. Херакълъ голъ, правъ на л., съ д. ржка се подпира на кризакъ, а лѣвата държи на бедрото си; на рамото му виси лѣвска кожа. 2 л.

Юлия Домна—IVLIA DOMNA (жена на С. Севера). 5 л.

ΙΟΥΛΙΑ ΔΟΜΝΑ. — **ΙΟΥΛΙΑ ΔΟΜΝΑ Σ** или **ΣΕ.** — **ΙΟΥΛΙΑ ΣΕΥΗΡΑ ΣΕ.** — Нейна глава или бюстъ.

Опако: **ΟΑΝΣΣΕΙΤΩΝ.**

Изображения:

- * 1606. Деметра и Персефона прави една до друга; Деметра отъ лѣво, въ д. ржка държи дълга факла, а лѣвата простира къмъ Персефона, която държи въ д. ржка два класа, а въ лѣвата дълга факла. Табл. IV 22. 5 л.
- * 1607. Деметра и Персефона прави. Персефона отъ дѣсно, въ л. ржка държи патера, а Деметра отъ лѣво, въ л. ржка държи класове; съ другитѣ ржцѣ двѣтѣ заедно държатъ факла. Между тѣхъ разпаленъ жертвеникъ. . 5 л.
1608. Херакълъ брадатъ, голъ правъ, въ д. ржка държи кривакъ, а въ лѣвата—лъвска кожа. Табл. XI 10. 5 л.

Наракала — CARACALLA (198—217 г. сл. Хр.) 2—4 л.

ΑΥΤ Κ Μ ΑΥΡ ΣΕΥΗΡ ΑΝΤΩΝΙΝΟΣ. — ΑΥΤ Κ Μ ΑΥΡ ΑΝΤΩΝΕΙΝΟΣ. — ΑΥΤ Κ Μ ΑΥΡ ΣΕΟΥΗ ΑΝΤΩΝΙΝΟΣ. — Μ ΑΥΡΗ ΑΝΤΩΝΙΝΟΣ Κ. — Μ ΑΥΡ ΑΝΤΩΝΙΝΟΣ. — Негова глава или бюстъ.

Опако: ΟΔΗΣΣΕΙΤΩΝ.

Изображения:

- * 1609. Аполонъ съ лавровъ вѣнецъ на главата, полуголъ, седналъ на прѣстолъ на л., държи лаврово клонче и лира, която е подпрѣна на прѣстола. Табл. VI 13. 4 л.
- * 1610. Зевсъ брадатъ на л., държи патера надъ разпаленъ жертвеникъ и рогъ на изобилие. Табл. VIII 15. 2 л.
- * 1611. Императорътъ на конь на д., държи дълго копие. 3 л.
1612. Конкордия прѣдъ жертвеникъ, държи патера и рогъ на изобилие. Табл. IX 8. 2 л.
- * 1613. Сараписъ правъ, принася жертва надъ разпаленъ жертвеникъ и държи рогъ на изобилие. Табл. X 12. 2 л.
1614. Сараписъ правъ съ патера и жезълъ. 2 л.
- * 1615. Херакълъ голъ, правъ на л., държи кривакъ и лъвска кожа. Табл. XI 10. 3 л.
- * 1616. Херакълъ голъ, въ ходъ на л., въ д. ржка държи кривакъ, а лѣвата е сложена на бедрото му; лъвската кожа виси на рамото му. 2 л.

Гета — GETA (209 — 212 г. сл. Хр.) 5 л.

- * 1617. ΑΥ Κ ΠΟ ΣΕΠΤ ΓΕΤΑΣ. Неговъ бюстъ на д.
Оп.: ΟΔΗΣΣΕΙΤΩΝ. Сараписъ застаналъ на л. прѣдъ жертвеникъ, принася жертва и държи рогъ на изобилие. Табл. X 12. 5 л.

Елагабалъ — ELAGABALVS (218—222 г. сл. Хр.) 1—3 л.

ΑΥΤ Κ Μ ΑΥΡ ΑΝΤΩΝΕΙΝΟΣ. — ΑΥΤ Κ Μ ΑΥΡ ΑΝΤΩΝΕΙΝΟΣ ΑΥΓ. — Негова глава или бюстъ.

Опако: ΟΔΗΣΣΕΙΤΩΝ.

Изображения:

- * 1618. Конкордия права съ патера и рогъ на изобилие. Табл. IX 6. 1 л.
1619. Рома седнала върху броня, въ д. ржка държи малка Виктория, а лѣвата на гърдитѣ; отзадъ друга Виктория полага вѣнецъ на главата й. 3 л.
- * 1620. Сараписъ съ калатосъ на главата правъ, гледа на страна; въ д. ржка държи патера надъ разпаленъ жертвеникъ, а въ лѣвата — рогъ на изобилие. Табл. X 12. 2 л.
- * 1621. Сараписъ съ калатосъ на главата правъ, държи патера и рогъ на изобилие. 2 л.

Аквилла Севера — AQUILIA-SEVERA (жена на Елагабала). 6 л.

1622. ΑΚΥΛΙΑ ΣΕΥΗΡΑ ΣΕ. — Нейна глава.

Оп.: ΟΔΗΣΣΕΙΤΩΝ. Деметра и Персефона прави. Деметра държи факла и класове, а Персефона само факла. Табл. IV 22. 6 л.

Юлия Соемия — IVLIA SOEMIA (майка на Елагабала) 6 л.

1623. ΙΟΥΛΙΑ ΣΟΥΑΙΜΙΣ. — Нейна глава.

Оп.: ΟΔΗΣΣΕΙΤΩΝ. Деметра и Персефона прави. Едната държи факла и класове, а другата само факла. Табл. IV 22. 6 л.

Юлия Меца — IVLIA MOESA (баба на Елагабала) 6 л.

ΙΟΥΛΙΑ ΜΑΙΣΑ ΣΕ — ΙΟΥΛΙΑ ΜΑΙΣΑ ΑΥΓΟΥ. — Нейна глава или бюстъ.

Опако: ΟΔΗΣΣΕΙΤΩΝ.

Изображения:

- * 1624. Персефона и Деметра прави една до друга; първата държи патера и жезълъ, втората главня и класове. 6 л.
- * 1625. Херакълъ голъ, правъ на л., въ д. ржка държи кривакъ, а лѣвата спусната; на рамото му виси лъвска кожа. 6 л.

С. Александъръ — S. ALEXANDER (222—235 г. сл. Хр.) 2—4 л.

Μ ΑΥΡ ΑΛΕΞΑΝΔΡΟΣ. — Κ Μ ΑΥΡ ΑΛΕΞΑΝΔΡΟΣ. — Негова глава или бюстъ.

Опако: ΟΔΗΣΣΕΙΤΩΝ. — ΟΔΗΣΣΙΤΩΝ.

Изображения:

- * 1626. Аполонъ седналъ на скала на л., държи клонче и лира, подпрѣна на скалата. Табл. XIV 1. 2 л.

- * 1627. Аполонъ въ женски дрехи седналъ на л., д. му ржка спусната, а съ лѣвата държи лира подпрѣна на колѣното му. 3 л.
1628. Деметра и Персефона прави. Табл. IV 22. 2 л.
1629. Кибела съ крѣпостна корона седнала на скала на л., въ д. ржка държи класове, а лѣвата е подпрѣна на тжпанче. 2 л.
1630. Конкордия въ дълга мантия права, принася жертва надъ жертвеникъ и държи рогъ на изобилие. Табл. IX 8. 2 л.
- * 1631. Конникъ въ ходъ на д., д. му ржка вдигната. 4 л.
- * 1632. Сараписъ на конь въ ходъ на д. 3 л.
- * 1633. Сараписъ правъ на л., принася жертва надъ жертвеникъ и държи рогъ на изобилие. Табл. X 12. 2 л.
1634. Фортуна права държи кормило и рогъ на изобилие. Табл. X 29. 2 л.

Гордианъ III—**GORDIANVS PIVS** (233—244 г. сл. Хр). 2—50 л.

AYT M ANT GORDIANOC AYΓ.—**AYT K M ANT GORDIANOC AYΓ.** — **AΥ K M ANTΩNI GORDIANOC.** — Негова глава или бюстъ.

Опако : **ΟΑΝΣΕΙΤΩΝ.**

Изображения :

1635. Лице : Бюстъ до пояса на Гордиана на л., съ лжчеста корона на главата, д. му ржка вдигната, а въ лѣвата държи кълбо.
Оп. : Сараписъ съ калатосъ на главата правъ, въ д. ржка държи патера надъ разпаленъ жертвеникъ, а въ лѣвата—рогъ на изобилие. Медал. 33 мм. Табл. IV 3. 20 л.
- * 1636. Друга : Бюстъ на Гордиана въ броня на л., съ лжчеста корона на главата, д. му ржка вдигната, въ лѣвата държи кълбо.
Оп. : Императорътъ съ лжчеста корона правъ на л., съ д. ржка принася жертва надъ триножникъ, а въ лѣвата — държи обрънато копие. Медал. 35 мм. Табл. XIV 5. 30 л.
1637. Лицето същото, както прѣдидущата.
Оп. : Императорътъ съ шлемъ и въ мантия правъ, въ д. ржка държи земното кълбо съ Виктория отгорѣ, която му подава вѣнецъ, а въ лѣвата—жезълъ. Медал. 25 л.
1638. Лице : Бюстъ на Гордиана съ лжчеста корона, д. му ржка вдигната, държи кълбо.
Оп. : Асклепи и Хигея прави. Първия държи тоягата съ змия, а Хигея храни змия въ патера. Медал. 37 мм. 50 л.
- У 1639. Аполонъ седналъ на л., държи клонче и лира. Табл. VI 13. 3 л.
1640. Аресъ съ шлемъ и въ броня правъ, държи копие и щигъ. Табл. VI 21. 5 л.
1641. Асклепи въ мантия държи тоягата съ змия. Табл. VI 25. 5 л.
- * 1642. Деметра и Персефона прави, едната държи факла и плодове (или класове ?), другата—само факла. Табл. IV 22. 3 л.

1643. Императорътъ въ мантия правъ, въ д. ржка държи патера надъ триножникъ, а въ лѣвата—копие. 2 л.
1644. Кибела седнала между два лѣва, въ д. ржка държи патера, а съ лѣвата се подпира на тжпанче. Табл. IX 5. 2 л.
1645. Конкордия права съ патера и рогъ на изобилие. Табл. IX 6. 1 л.
- * 1646. Конкордия права, принася жертва надъ разпаленъ жертвеникъ и държи рогъ на изобилие. Табл. IX 8. 2 л.
1647. Провиденция права, въ д. ржка държи радиумъ, а въ лѣвата — рогъ на изобилие. 2 л.
1648. Сараписъ правъ съ патера и рогъ на изобилие. Табл. X 14. 2 л.
- * 1649. Сараписъ прѣдъ разпаленъ жертвеникъ, държи патера и рогъ на изобилие. Табл. X 12. 3 л.
1650. Урна за игри и вжтрѣ палма. Върху урната надписътъ : **ΑΛΕΞΑΝΔΡΕΙΑ.** 2 л.
1651. Урна съ двѣ палми; долу **ΝΑΙΑ.** 2 л.
1652. Херакълъ голъ, правъ на л., държи кривакъ и лѣвска кожа. Табл. XI 10. 3 л.

Гордианъ и Сараписъ — **GORDIANVS ET SARAPIS.** 2—5 л.

AYT K M ANTΩNIOC GORDIANOC.—**AYT K M ANTΩNIOC GORDIANOC. AYΓ.**—**AYT M ANTΩNIOC GORDIANOC.** — **M ANT GORDIANOC AYΓ.** — Тѣхнитѣ глави или бюстове, единъ срѣщу другъ.

Опако : **ΟΑΝΣΕΙΤΩΝ.** — **ΟΑΝΣΕΙΤΩΝ.**

Изображения :

- * 1653. Аресъ съ шлемъ и въ военно облѣкло правъ на л., държи щигъ и копие. Е. Табл. VI 21. 5 л.
- * 1654. Аресъ съ шлемъ и въ военно облѣкло въ ходъ на л., въ д. ржка държи Виктория, а въ лѣвата копие. Е. 4 л.
1655. Асклепи и Хигея прави съ атрибутитѣ си; между тѣхъ Телесфоръ. Е. Табл. VI 26. 4 л.
1656. Атина права съ патера и копие; долу щигъ; понѣкога въ полето Е. Табл. VI 34. 4 л.
- * 1657. Атина съ шлемъ права на д., държи обрънато копие и се подпира на щигъ. Е. Табл. VI 33. 5 л.
1658. Деметра и Персефона прави, държатъ факли и класове. 4 л.
- * 1659. Деметра права на л., държи дълга факла и класове. Табл. VII 23. 4 л.
1660. Зевсъ голъ, правъ, държи молния и жезълъ. Табл. VIII 17. 4 л.
- * 1661. Зевсъ полуголъ седналъ на л., държи патера и жезълъ; долу орелъ; понѣкога въ полето Е. Табл. VIII 21 4 л.
- * 1662. Зевсъ полуголъ правъ на л., държи патера и жезълъ; при краката му орелъ. Е. Табл. VIII 18. 4 л.
- * 1663. Змия увита съ изправена глава. Е. Табл. VIII 23. 4 л.
1664. Императорътъ въ военно облѣкло и съ намѣтната мантия правъ, държи патера надъ жертвеникъ и копие. Е. Табл. VIII 32. 4 л.

- * 1665. Императорътъ съ шлемъ и въ военно облѣкло правъ на л., въ д. ржка държи кълбо съ Виктория отгорѣ, а въ лѣвата—жезълъ. До краката му прѣдна часть отъ корабъ. Е. Табл. VIII 28. 5 л.
- * 1666. Кибела седнала на прѣстолъ на л. между два лѣва, въ д. ржка държи патера, а съ лѣвата се подпира на тж-панче. Е. Табл. IX 5. 4 л.
- * 1667. Конкордия права на л., държи патера и рогъ на изобилие. Понѣкога прѣдъ нея жертвеникъ, а въ полето Е. Табл. IX 8. 4 л.
- * 1668. Маса за игри и отгорѣ урна съ 2 палми; долу подъ масата ваза и чепчикъ. Е. Табл. IX 18. 4 л.
- * 1669. Надписьтъ въ три реда въ срѣдата на лавровъ вѣнецъ. Е. 4 л.
- * 1670. Немезида права на л., държи аршинъ и прашка; долу колело. Е. Табл. IX 23. 4 л.
- * 1671. Немезида права на л., д. си ржка държи къмъ лицето, а въ лѣвата държи паразониумъ; до нея колело. Е. 4 л.
- * 1672. Орелъ гледа на л. и държи вѣнецъ въ клюна. Е. Табл. IX 33. 4 л.
- * 1673. Сараписъ въ мантия, д. му ржка вдигната, а въ лѣвата държи жезълъ. Е. Табл. X 13. 4 л.
1674. Урна съ двѣ палми и надписьтъ: ΑΛΕΞΑΝΔΡΕΑ. 4 л.
- * 1675. Урна съ двѣ палми и върху урната надпись: ΔΑΡΖΑΛΕΙΑ. Табл. IV 24. 5 л.
- * 1676. Фортуна права, държи кормило и рогъ на изобилие. Е. Табл. X 29. 4 л.
- * 1677. Хадесъ—Сараписъ съ калатосъ на главата седналъ на л., д. си ржка сложилъ надъ Цербера, а въ лѣвата държи жезълъ. Е. Табл. XI 15. 4 л.
- * 1678. Хермесъ голъ, правъ на л., държи кесия и кадуцей; въ полето Е. Табл. XI 2. 4 л.
- * 1679. Хигея права на л., храни змия въ патера. Табл. XI 9. 4 л.
- * 1680. Храмъ съ четири колони и въ срѣдата Конкордия права съ патера и рогъ на изобилие. Табл. XI 29. 4 л.

Гордианъ и Транквилина — GORDIANVS ET TRANQVILLINA. 2—5 л.

ΑΥΤ Κ Μ ΑΝΤ ΓΟΡΔΙΑΝΟΣ ΑΥΓ ΣΑ или СС ΤΡΑΝΚΥΛΛΙΝΑ. — ΑΥΤ Κ Μ ΑΝΤ ΓΟΡΔΙΑΝΟΣ ΣΕΒ ΤΡΑΝΚΥΛΛΕΙΝΑ.

Опако: ΟΑΝΣΣΕΙΤΩΝ.

Изображения:

1681. Аресъ съ шлемъ правъ, държи копие и щитъ. Табл. VI 21. 4 л.
1682. Асклепи правъ на л. съ тоягата съ змия. Табл. VI 25. 4 л.
1683. Атина права, държи птица и копие; при краката ѝ щитъ, понѣкога въ полето Е. 4 л.
- * 1684. Атина права държи копие и щитъ. Е. Табл. VI 33. 4 л.
- * 1685. Атина Побѣдоносна седнала на л., въ д. ржка държи Виктория, а въ лѣвата — копие. До прѣстола щитъ; въ полето Е, Табл. VII 2. 4 л.

1686. Деметра забулена права на л., държи класове и факла Табл. VII 23. 4 л.
- * 1687. Зевсъ голъ, правъ на л., съ намѣтната прѣзъ л. рамо мантия държи патера и жезълъ; до него орелъ. Е. Табл. VIII 18. 4 л.
1688. Конкордия права на л., държи патера и рогъ на изобилие; до нея жертвеникъ. Табл. IX 8. 4 л.
- * 1689. Немезида права на л., държи аршинъ и прашка; до нея колело. Е. Табл. IX 23. 5 л.
- * 1690. Немезида права на л., държи гроздъ и жезълъ; до нея колело. Е. 5 л.
- * 1691. Немезида права на л., държи аршинъ и рогъ на изобилие; до нея колело. Е. Табл. IX 26. 4 л.
- * 1692. Немезида права, държи аршинъ и паразониумъ; мантията ѝ виси на рамото; до нея колело. Е. 4 л.
- * 1693. Немезида крилата права на л., държи аршинъ и юзда; до нея колело. 5 л.
- * 1694. Немезида права на л. държи аршинъ и прѣчка; долу колело. Е. Табл. IX 25. 4 л.
1695. Немезида—Еквита съ калатосъ на главата права, държи вѣзни и рогъ на изобилие; долу колело. Е. Табл. VIII 10. 4 л.
- * 1696. Сараписъ въ мантия, въ ходъ на л., въ д. ржка държи напрѣчно копие, а съ лѣвата — крѣпи мантията си. Е. Табл. X 13. 4 л.
- * 1697. Фортуна права, държи кормило и рогъ на изобилие. Табл. X 29. 4 л.
- * 1698. Фортуна съ калатосъ на главата седнала на л., държи кормило и рогъ на изобилие. Е. 4 л.
1699. Фортуна съ крѣпостна корона седнала на л., държи кормило и рогъ на изобилие. Е. Табл. X 31. 4 л.
1700. Фортуна безъ калатосъ седнала на л., държи кормило и рогъ на изобилие. Табл. X 33. 4 л.
- * 1701. Хадесъ—Сараписъ (Плутонъ) съ калатосъ на главата седналъ на л., д. си ржки държи надъ Цербера (куче съ 3 глави, което пази вратата на Ада), който стои до него, а въ лѣвата държи жезълъ. Е. Табл. X 15. 5 л.
1702. Хера права прѣдъ жертвеникъ, държи патера и жезълъ. Е. Табл. XI 24. 4 л.
1703. Хера права на л., въ д. ржка държи клонче (или класове?), а въ лѣвата—жезълъ; до нея паунъ. Е. Табл. XI 23. 5 л.
1704. Хермесъ голъ, правъ съ кесия и кадуцей. Табл. XI 2. 4 л.
1705. Хигея права, храни змия въ патера. Е. Табл. XI 9. 4 л.
1706. Храмъ и въ срѣдата Сараписъ съ калатосъ на главата правъ, държи жезълъ. Е. 4 л.
1707. Храмъ и въ срѣдата Конкордия съ калатосъ на главата права, въ д. ржка държи патера надъ жертвеникъ, а въ лѣвата—рогъ на изобилие. Е. 4 л.

Транквилина — TRANQVILLINA (жена на Гордиана III). 6 л.

* 1708. **СAB ΤΡΑΝΚΥΛΛΕΙΝΑ Σ.** — Нейнъ бюсть на дѣсно.
Оп.: **ΟΔΗΣΣΕΙΤΩΝ.** Деметра и Персефона прави една срѣщу друга; Деметра въ л. ржка държи класове, а Персефона въ дѣсната държи патера; съ другитѣ ржцѣ държатъ дълги факли. Табл. IV 21. 6 л.

Салонина — SALONINA (жена на Галиена). 6 л.

1709. **ΚΟΡΝΗΛΙΑ ΣΑΛΟΝΙΝΑ ΣΕΒ.** — Нейна глава.
Оп.: **ΟΔΗΣΣΙΤΩΝ** или **ΟΔΗΣΣΕΙΤΩΝ.** Императорътъ на конь. 6 л.



ТОМИ — TOMIS

(около II—I в. пр. Хр.)

(градъ Кюстенджа въ Добруджа).

Автономни бронзови монети. 1—6 л.

1710. Глава на Зевса съ диадема на д.; горѣ контрамарка съ човѣшки образъ на д.
Оп.: **ΤΟΜΙ.** Орелъ въ срѣдата на джбовъ вѣнецъ; долу **ΑΛΛ.** 4 л.
1711. Сжщата глава съ лавровъ вѣнецъ, безъ контрамарка.
Оп.: **ΤΟΜΕΙΤΗΝΩΝ.** Орелъ съ разперени крила между шапкитѣ на Диоскуритѣ. 3 л.
1712. Лицето сжщото.
Оп.: **ΤΟΜΙ.** Двѣ звѣзди. 2 л.
- * 1713. Лицето сжщото.
Оп.: **ΤΟΜΙ.** Двѣ прѣдни половини отъ конь на д.; горѣ двѣ звѣзди. Табл. III 9. 2 л.
1714. Лицето сжщото.
Оп.: **ΤΟΜΙ.** Главня или класъ между двѣ звѣзди. Табл. III 22. 1 л.
- * 1715. **ΤΟΜΟΣ ΚΤΙΣΤΗΣ.** Глава съ диадема на Томосъ, основателтъ на града, на д.
Оп. **ΤΟΜΕΙΤΩΝ.** Гроздъ. Табл. III 23. 4 л.
1716. Лицето сжщото.
Оп.: **ΤΟΜΕΙΤΩΝ.** Херакълъ правъ съ д. ржка се подпира на кривакъ, а въ лѣвата държи лжкъ и лѣвска кожа. 4 л.
1717. Лицето сжщото.
Оп.: **ΤΟΜΕΙΤΩΝ.** Глава на Херакла брадатъ, покрита съ лѣвска кожа на л. 3 л.
1718. **ΤΟΜΟΥ ΗΡΩΟΣ.** Юношеска глава на л.
Оп.: **ΤΟΜΙΤΩΝ.** Деметра права, държи класове и жезълъ. Табл. III 26. 4 л.
1719. **ΕΡΜΟΓΕΝΟΥ.** Глава на Минерва на д.
Оп.: **ΤΟΜΙΤΗΝΩΝ.** Юноша на конь на д., въ д. ржка държи двуостра сѣкира. 4 л.
- * 1720. Глава на Деметра забулена на д.
Оп.: **ΤΟΜΙΤΩΝ ΑΠΟΛΩ.** Два класа. Табл. IV 6. 2 л.
1721. Лицето сжщото.
Оп.: **ΤΟΜΙΤΩΝ.** Класъ между шапкитѣ на Диоскуритѣ. Табл. III 33. 2 л.
- * 1722. Глава на Хермесъ съ шапка.
Оп.: **ΤΟΜΙ ΘΕΟΦΙ.** Кадуцей. 3 л.

1723. Женска глава съ кръпостна корона.
Оп.: **ТОМІ**. Орелъ застаналъ върху молния между шап-
китъ на Диоскуритъ. 3 л.
1724. **ТОМОС**. Глава съ лавровъ вѣнецъ на Томосъ, основателтъ
на града, на д.
Оп.: **ТОМЕΙΤΩΝ**. Лъвъ въ ходъ на д. Табл. IV 8. 3 л.
1725. Мжжка глава на д.
Оп.: Два конски бюста; долу **ΔΙ**. 4 л.
- * 1726. Главитъ на Диоскуритъ една до друга на д.
Оп.: **ТОМІ ПОСЕ**. Диоскуритъ на коне въ ходъ на д. 6 л.
- * 1727. Глава на Деметра забулена на д.
Оп.: **ТОМІ**. Класъ съ стѣбло и листа между двѣ звѣзди.
Табл. III 13. 3 л.
- * 1728. **ТОМОС ΚΤΙΣΤΗΣ**. Глава съ диадема на Томосъ на д.
Оп.: **ТОΜΕΩΣ**. Бюстъ на Атина съ шлемъ и егида на д. 5 л.
- * 1729. **ΤΟΜΟΥ ΗΡΩΟΣ**. Бюстъ на Томосъ на д.
Оп.: **ΤΟΜΙΤΩΝ**. Деметра права на л., съ двѣ ржѣцѣ държи
дълга факла. 6 л.
1730. Мжжка глава на д.
Оп.: **ТОМІ**. Брадва и звѣзда. 4 л.
1731. Мжжка глава брадата на д. съ контрамарка.
Оп.: **ТОМ**. Прѣдна половина отъ конъ и другъ изтрить
прѣдметъ. 4 л.
1732. Глава на Деметра на д.
Оп.: **ΤΟΜΙΤΩΝ** между двѣ запалени факли. 4 л.
1733. Глава съ диадема на Зевса брадата на д.
Оп.; **ТОМІ ΘΕΜ** и въ срѣдата орелъ на д. Всичкото въ
срѣдата на джбовъ вѣнецъ. Табл. III 6. 4 л.
1734. Лицето сжщото.
Оп.: **ТОМІ**. Два конски бюста на д. Табл. III 29. 4 л.
1735. Лицето сжщото.
Оп.: **ТОМІ**. Шапка на Диоскуръ между двѣ звѣзди.
Табл. IV 12. 3 л.
1736. Лицето сжщото.
Оп.: **Θ ΤΟМІ**. Двѣ звѣзди. Табл. IV 18. 3 л.
1737. Глава на Атина съ шлемъ на д.
Оп.: **ΤΟ**. Монограма и отгоръ кукумявка на д. Табл. III 27. 4 л.
1738. Главитъ на Диоскуритъ една до друга на д.
Оп.: **ТОМІ ПОСΕΙ**. Два коня на д. Табл. III 8. 4 л.
1739. Глава на Хермесъ съ шапка на д.
Оп.: **ΤΟ ΠΟΣΕΙ**. Кадуцей. Табл. III 28. 4 л.
1740. Глава на Хермесъ съ шапка на д.
Оп.: **ТОМІ ΦΙΛΩ**. Кадуцей. Табл. IV 13. 4 л.
1741. Глава на Деметра забулена на д.
Оп.: **ΤΟΜΙΤΩΝ ΧΑΙΡΙΩΝΟΕ**. Диоскуритъ на коне, прѣпус-
китъ на д. Табл. III 10. 5 л.
1742. Глава на Аполона на д.
Оп.: **ТОМІ ΧΑΙΡΙ**. Лира. Табл. IV 20. 4 л.
1743. Глава на Деметра забулена на д.

- Оп.: **ТОМІ** въ срѣдата, а отстрани по една факла и по
два класа. Долу другъ надпись: **ΑΡΤΙΜΙ**. Табл. V 24. 6 л.
1744. Жена съ кръпостна корона на д.
Оп.: **ΤΟΜΙΤΩΝ**. Шапкитъ на диоскуритъ и двѣ звѣзди.
Табл. III 34. 3 л.
1745. Глава на Зевса съ лавровъ вѣнецъ на д.
Оп.: **ΤΟΜΙΤΩΝ ΑΘΑ**. . . Орелъ разперенъ съ обърната
глава на л., застаналъ върху молния; горъ отъ двѣтъ
страни шапкитъ на Диоскуритъ. Табл. III 14. 5 л.
1746. Глава на Деметра забулена на д.
Оп.: **ТОМІ ΑΘΑ**. Въ лѣво запалена факла, въ дѣсно
факла и класъ. Табл. III 18. 4 л.
1747. Глава на Хермесъ съ шапка на д.
Оп.: **ТОМІ ΑΘΑ**. Кадуцей 4 л.
1748. Мжжка глава (Хермесъ?) на д.
Оп.: **ТОМІ ΑΠΟΛ**. Кадуцей. Табл. IV 17. 4 л.
1749. Глава на Деметра забулена на д.
Оп.: **ΤΟΜΙΤΩΝ**. Дионисъ правъ на д. съ тирсъ и чаша.
Табл. IV 10. 4 л.
1750. Глава на Зевса брадата на д.
Оп.: **ΤΟΜΙΤΩΝ**. Орелъ разперенъ съ обърната глава на д.
Табл. III 16. 4 л.
1751. **ТОМОС**. Глава на Томосъ юноша на д.
Оп.: **ΤΟΜΕΙΤΩΝ**. Гений крилатъ яхналъ на лъвъ на д.
Табл. IV 9. 4 л.
1752. **ΚΤΙΣΤΗΣ ΤΟΜΟΣ**. Глава на Томосъ на д.
Оп.: **ΤΟΜΕΙΤΩΝ**. Херакълъ голъ, правъ на д. съ кривакъ
и лъвска кожа. Табл. III 24. 5 л.
1753. Главитъ на Диоскуритъ(?) една до друга на д.
Оп.: **ΤΟΜΙΤΩΝ**. Рогъ на изобилие. Табл. IV 11. 4 л.
1754. **ΚΤΙΣΤΗΣ ΤΟΜΟΣ**. Глава на Томосъ на д.
Оп.: **ΤΟΜΕΩΣ**. Херакълъ правъ на д. подпрѣнъ на кри-
вакъ, държи ябълки и лъвска кожа. Табл. III 25. 4 л.
1755. Женска глава съ кръпостна корона на д.
Оп.: **ΤΟΜΙΤΩΝ** върху жертвеникъ и отъ странитъ шап-
китъ на диоскуритъ. Подъ жертвеника надпись: **ΑΡΤΕ-
ΜΙΑΩ**. Табл. III 15. 4 л.
1756. Глава на Зевса брадата на д.,
Оп.: **ΤΟΜΙΤΩΝ**. Орелъ разперенъ гледа на д. Табл. IV 25. 5 л.
1757. Глава на Аполона съ вѣнецъ на д.
Оп.: **ТОМІ**. Триножникъ и отгоръ мангалъ. Табл. XIII 7. 5 л.
1758. Глава на Зевса брадата на д.
Оп.: **ΤΩΝΗ**. Въ срѣдата изправенъ класъ. Табл. IV 14. 3 л.
1759. Юношеска глава прѣвързана съ панделка на д.
Оп.: **ΤΟΤΙ**. Въ срѣдата изправенъ класъ. Табл. III 11. 3 л.
1760. Бюстъ на Аполона съ вѣнецъ на главата на д.
Оп.: **ΤΟΜΙΤΩΝ Θ**. Диоскуритъ на коне прѣпускатъ
на д. Табл. III 17. 5 л.
1761. Женска глава съ кръпостна корона на д.

- Оп.: **ТОМИ ΔΙΟΣΚΟΥ**. Орелъ и отъ страни шапкитѣ на Диоскуритѣ. 4 л.
1762. Лицето сжщото.
- Оп.: **ТОМИ ΜΟΥΜΗ**. Сжщото изображение. Табл. IV 7. 4 л.
1763. Подобна съ надпись: **ТОМИ ΚΑΛΛΙΜ**. 4 л.
1764. Женска глава съ вѣнецъ на д.
Оп.: **ΤΟ** . . . Двѣ изправени факли и въ срѣдата класове (?) Табл. IV 15. 3 л.
1765. Женска глава съ вѣнецъ на д.
Оп.: **ТОΜΙ**. Лъвъ седналъ на заднитѣ си крака на д., вдигналъ лѣвия си прѣденъ кракъ. Табл. III 35. 5 л.
1766. Глава на Рома съ шлемъ на д.
Оп.: **ТОΜΙ ΕΠΙΣΤΡΑ**. Щитъ и отъ страни шапкитѣ на Диоскуритѣ. 4 л.
- ✕ 1767. Глава па Аполона на д.
Оп.: **ТОΜΙ ΘΕΟΚΛΕΟΥΣ** или **ТОΜΙ ΚΑΛΙΚΡΑ**. Триножникъ съ мангалъ отгорѣ. 4 л.
1668. Сжщата съ надпись: **ΤΟΜΙ ΝΟΥΜΙΝΙΟΥ**. 4 л.
1769. Глава на Деметра забулена съ вѣнецъ отъ класове на д.; понѣкога отпрѣдъ змия.
Оп.: **ТОΜΙ ΔΙΟ** . . . или **ТОΜΙ ΚΑΛΙΚΡΑ** или **ТОΜΙ ΚΑΛΛΕΙ**. Класове и шапкитѣ на Диоскуритѣ. 3 л.
1770. Глава на Деметра забулена на д.; отпрѣдъ змия.
Оп.: **ТОΜΙ ΣΥΝΕΓ**. Класове и шапкитѣ на Диоскуритѣ. Табл. III 32. 4 л.
1771. Женска глава съ крѣпостна корона на д.
Оп.: **ΤΟΜΙ ΜΙΚΚΟΥ**. Шапкитѣ на Диоскуритѣ. 3 л.
1772. Глава на Хермесъ съ шапка на д.
Оп.: **ΤΟΜΕΙ ΑΘΑΕ**. Кадуцей съ крила. Табл. III 30. 3 л.
1773. Друга съ надпись: **ТОΜΙ ΧΑΙΡΙ**. Табл. V 25. 3 л.
1774. Бюстъ на Диониса на д.
Оп.: **ΤΟΜΙΤΩΝ**. Гроздъ. Табл. IV 16. 4 л.
1775. Глава на Херакла на д.
Оп.: **ΤΟΜΙΤΩΝ**. Хермесъ правъ на л., държи кесия и кадуцей. 4 л.
1776. **ΤΟΜΙΤΩΝ**. Бюстъ на Херакла брадатъ на л.,
Оп.: **ΣΑΡΑΠΙΩΝ ΜΗ**. Бюстъ на Хермесъ съ шапка на д. Табл. IV 19. 5 л.
1777. **ΤΟΜΟΥ ΗΡΩΟΣ**. Юношески бюстъ на л.
Оп.: **ΤΟΜΙΤΩΝ**. Гроздъ. 4 л.
1778. **ΚΤΙΣΤΗΣ ΤΟΜΟΣ**. Юношески бюстъ на д.
Оп.: **ΤΟΜΕΙΤΩΝ**. Хермесъ правъ на л., държи кадуцей и кесия. Хламидата му е намѣтната на л. рамо. 4 л.
1779. Лицето сжщото.
Оп.: **ΤΟΜΕΙΤΩΝ**. Глава на Херакла брадатъ на д. 4 л.
1730. **ΚΤΙΣΤΗΣ ΤΟΜΟΣ**. Юношеска глава на д.
Оп.: **ΤΟΜΕΩΣ**. Еросъ яхналъ на делфинъ. 5 л.
1781. Лицето сжщото.
Оп.: **ΤΟΜΕΩΣ**. Гений на смъртъта правъ на д., подпрѣтъ на запалена обръната факла; д. му ржка е вдигната надъ главата. 5 л.

1782. **ΚΤΙΣΤΗΣ ΤΟΜΟΣ**. Юношеска глава на д.
Оп.: **ΤΟΜΕΩΣ**. Лъвъ правъ на д. 3 л.
1783. Лицето сжщото.
Оп.: **ΤΟΜΕΩΣ**. Гроздъ. 3 л.
1784. Лицето сжщото.
Оп.: **ΤΟΜΕΩΣ**. Кошница съ три грозда. Табл. III 31. 3 л.

Лизимахъ — **LISIMACHVS** (323—281 г. пр. Хр.) Златни. 110 л.

1785. Царска глава на д., украсена съ овнешки рогъ и диадема.
Оп.: **ΒΑΣΙΛΕΩΣ ΛΥΣΙΜΑΧΟΥ**. Атина седнала на прѣстолъ държи Виктория. Подъ прѣстола **ΤΟ** долу тризбецъ, по нѣкога и монограма. Табл. III 20 и 21, 110 л.

Императорски бронзови монети.

Августъ ? — **AVGVSTVS** (33 г. пр. 14 г. сл. Хр.) 6 л.

1786. **ΕΥΕΤΗΡΙΑ**. Два човѣшки бюста слѣпени, на д.
Оп.: **ΤΟΜΙΤΩΝ**. Рогъ на изобилие съ плодове и гроздове. Табл. IV 11. 6 л.

Тибери — **TIBERIVS** (14 - 37 г. сл. Хр.) 6 л.

ΤΙΒΗΡΙΟΣ ΚΑΙΣΑΡ. — **ΣΛΑΥΔΙΟΣ ΝΕΡΩΝ**. — Негова глава.
Опако: **ΤΟΜΙΤΩΝ**. — . . . **ΟΥ ΤΟΜΙΤ ΑΙΟΥ**.

Изображения:

1787. Хермесъ голъ. правъ, съ кесия и кадуцей. Табл. XI 2. 6 л.
- * 1788. Храмъ съ четири колони. Табл. XI 29. 6 л.

Калигула — **CALIGVLA** (37—41 г. сл. Хр.) 6 л.

ΓΑΙΟΣ ΚΑΙΣΑΡ. — Глава на Калигула съ лавровъ вѣнецъ на д.
Опако: **ΤΟΜΙΤΩΝ ΗΓΗΤΟ** или **ΗΓΗΤΟΡΙΑΟΥ**.

Изображения:

- * 1789. Диоскуритѣ на коне, прѣпускатъ на д. и държатъ копия.
Табл. V 11. 6 л.
1790. Три класа и шапкитѣ на диоскуритѣ. Табл. V 9. 6 л.
1791. Кадуцей. Табл. V 10. 6 л.

Клавди — **CLAVDIVS** (41—54 г. сл. Хр.) 6 л.

ΤΙΒΕΡΙΟΥ ΚΛΑΥΔΙΟΥ Κ — . . . **ΚΑΙΣΑΡΟΣ**. — Негова глава или бюстъ.
Опако: **ΤΟΜΙ ΧΑΙΡΟΞΕΝΟΣ**. — **ΤΟΜΙ ΜΙΚΚΟΥ**. — **ΤΟΜΙ ΔΙΟΝΥΣΙΟΥ**.

Изображения:

1792. Виктория права върху кълбо, държи вѣнецъ и палма.
Табл. VII 15. 6 л.

1793. Виктория права на лъво, държи вѣнецъ и палма.
Табл. VII 13. 6 л.
1794. Надписьтъ въ срѣдата на вѣнецъ. 6 л.
- Антония — ANTONIA** (дъщеря на Клавдия). 8 л.
- СЕБАСТН ANTONIA.** — Нейнъ бюстъ на д.
Опако: **TOMITON.**
- Изображения:
1795. Деметра права, държи класове и жезълъ. Табл. VII 23. 8 л.
1796. Двѣ изправени факли и въ срѣдата три класа. Табл. V 12. 8 л.
- Британикъ? — BRITANNICVS** (синъ на Клавдия) 8 л.
1797. ...TAN ...ΟΥ. — Негова глава на д.
Оп.: **ТОМІ НРΩ.** Двѣ факли и въ срѣдата три класа.
Табл. IV 26. 8 л.
- Агрипина млада — AGRIPPINA IVNIOR** (жена на Клавдия). 8 л.
1798. **АГРИП...** Нейнъ бюстъ на д.
Оп.: **ТОМІ ΦΑΙΔΡΟ...** Храмъ съ четири колони. 8 л.
- Неронъ—NERO**—(54—68 сл. Хр.) 6 л.
- АΥΤΟΚΡΑΤΟΡ ΝΕΡΩ...** — **ΝΕΡΩ...** **ΑΥΔΙΟΣ.** — Негова глава съ лавровъ вѣнецъ на д.
Опако: **ΤΟΜΙΤΩ...**—**ΤΟΜΙ ΕΠΙΣΤΡΑ.**
- Изображения.
- * 1799. Виктория права на л., държи вѣнецъ и палма. Табл. VII 13. 6 л.
1800. Храмъ съ четири колони. Табл. XI 29. 6 л.
1801. Храмъ съ четири колони и въ срѣдата орелъ, застаналъ върху подставка. 6 л.
- Веспасианъ—VESPASIANVS** (69—79 г. сл. Хр.) 10 л.
1802. **ΚΑΙΣΑΡ ΎΕΣΠΑΣΙΑΝΟΣ ΤΟΜΙ.**—Негова глава на д.
Оп.: **ΤΙΤΟΣ ΚΑΙΣΑΡ ΔΟΜΙΤΙΑΝΟΣ ΚΑΙΣΑΡ.** Бюстоветъ на Тита и Домициана единъ срѣцу другъ. Табл. V 13. 10 л.
- Титъ — TITVS** (79 - 81 г. сл. Хр.) 6 л.
1803. **ΑΥΤΟΚΡΑΤΩΡ ΤΙΤΟΣ ΚΑΙΣΑΡ** (обратно се чете). — Негова глава съ лавровъ вѣнецъ на д.
Оп.: **ΤΟΜΙΤΩΝ.** Храмъ съ четири колони и 4 стѣпала. 6 л.
- Домицианъ—DOMITIANVS**—(81—96 г. сл. Хр.) 6 л.
- ΔΟΜΙΤΙΑΝΟΣ ΚΑΙΣΑΡ ΓΕΡΜ** или **ΓΕΡΜΑΝΙΚΟΣ.**—**ΑΥΤΟΚΡΑΤΩΡ ΔΟΜ...**
—Негова глава съ лавровъ вѣнецъ на д.
Опако: **ΤΟΜΙΤΩΝ.**—**ΤΟΜΙ.**

Изображения:

1804. Виктория въ ходъ, държи вѣнецъ и палма. Табл. VII 14. 4 л.
- * 1805. Виктория застанала върху кълбо на л., д. ѝ ржка вдигната държи вѣнецъ, а въ лѣвата—палма. Табл. VII 14. 4 л.
1806. Надписьтъ въ срѣдата на вѣнецъ. Табл. V 14. 4 л.
1807. Храмъ съ четири колони. Табл. V 23. 4 л.
1808. Храмъ съ четири колони; фронтонътъ е украсенъ съ шапкитъ на Диоскуритъ и звѣзда. 4 л.

Нерва — NERVA (96—98 г. сл. Хр.) 6 л.

ΑΥΤΟΚΡΑΤΩΡ ΝΕΡΥΑ ΣΕΒΑΣΤΟΣ. — Негова глава на д.

Опако: **ΤΟΜΕΙΤΩΝ**

Изображения:

1809. Виктория застанала върху кълбо на л., държи вѣнецъ и палма. Табл. VII 15. 6 л.
1810. Надписьтъ въ срѣдата на вѣнецъ. 6 л.
1811. Два стръка макъ и въ срѣдата три класа. 6 л.

Траянъ — TRAIANVS—(93—117 г. сл. Хр.) 4 л.

ΑΥΤ ΚΑΙΣ ΝΕΡΟΥΑ ΤΡΑΙΑΝΩ ΣΕΒ ΓΕΡΜ ΔΑΚ. — Негова глава съ лавровъ вѣнецъ.

Опако.: **ΤΟΜΙΤΩΝ.**

Изображения:

1812. Трофей, поставенъ върху подставка. Табл. V 15. 4 л.
1813. Змия увита. Табл. VIII 23. 4 л.

Адрианъ — HADRIANVS. (117—138 г. сл. Хр.) 3 л.

ΑΥΤ ΚΑΙΣ ΤΡΑΙ ΑΔΡΙΑΝΟΣ ΣΕΒ. Негова глава на д.

Опако: **ΤΟΜΙΤΩΝ.**

Изображения:

1814. Надписьтъ въ два реда въ срѣдата на лавровъ вѣнецъ. 3 л.
- * 1815. Виктория въ ходъ на л., държи палма и вѣнецъ; прѣдъ нея орелъ. Табл. V 16. 3 л.

Антонинъ Пий — ANTONINVS PIVS (138—161 г. сл. Хр.) 5 л.

ΑΥΤ ΚΑΙ ΑΔΡΙ ΑΝΤΩΝΕΙΝΟΣ. — Негова глава.

Опако: **ΤΟΜΙΤΩΝ ΜΗΤΡΟΠΟΛΙΣ.** — **ΤΟΜΙΤΩΝ.**

Изображения:

1816. Аполонъ правъ на л., въ д., ржка държи патера, а въ лѣвата—лира, подпрѣна на колона. Табл. VI 18. 5 л.
1817. Аполонъ правъ на л., въ д. ржка държи клонче, а въ лѣвата—лира, подпрѣна на колона. Табл. V 17. 5 л.
1818. Аполонъ или Бонусъ-Евентусъ правъ на л. прѣдъ разпаленъ жертвеникъ, държи патера и клонче. Табл. VI 9. 5 л.

1819. Асклепи правъ съ обърната глава на л., подпира се на тоягата съ змия. Табл. VI 25. 5 л.
 1820. Диоскуритѣ прави, държатъ конетѣ си за юздитѣ; надъ главитѣ имъ звѣзди. Табл. VII 28. 5 л.
 1821. Диоскуритѣ на коне въ галопъ, отъ задъ имъ се раз- вѣватъ мантиитѣ. 5 л.
 1822. Зевсъ въ мантия правъ съ патера и жезълъ. 5 л.
 1823. Конкордия права на л., понѣкога съ калатосъ на гла- вата, държи патера и рогъ на изобилие. Табл. IX 6. 5 л.
 * 1824. Фортуна права на л. съ кормило и рогъ на изобилие. Табл. X 29. 5 л.

Маркъ Аврели — M. AVRELIVS (161 — 180 г. сл. Хр.). 3—5 л.

ΑΥΤ Κ Μ ΑΥΡ ΑΝΤΩΝΕΙΝΟΣ. — . . . ΑΥΡΗΛΙ ΚΑΙΣ. — ΚΑΙΣΑΡΙ ΒΗΡΩ. — Не- гова глава.

Опако: ΤΟΜΕΩΣ ΜΗΤΡΟΠ ΠΟΝΤΟΥ. — ΜΗΤΡΟΠ ΠΟΝΤΟΥ ΤΟΜΕΩΣ. — ΤΟ- ΜΙΤΩΝ. — ΤΟΜΕΙΤΩΝ.

Изображения:

1825. Аполонъ правъ на л., въ д. ржка държи клонче надъ жертвеникъ, а въ лѣвава — лжкъ и мантията си; въ полето. В. Табл. VI 15. 3 л.
 1826. Аполонъ или Бонусъ-Евентусъ правъ, гледа на л. и държи патера и клонче. В. Табл. VI 9. 3 л.
 1827. Аполонъ седналъ на скала на л. гледа на д., въ д. ржка държи лира, а съ лѣвата се подпира на скалата 3 л.
 1828. Асклепи правъ на л. съ тоягата съ змия. В. Табл. VI 25. 3 л.
 1829. Борецъ въ ходъ на д., въ д. ржка държи палма. 3 л.
 1830. Бюстъ на Фортуна съ крѣпостна корона на л. 3 л.
 1831. Виктория въ ходъ, държи вѣнецъ и палма. Г. Табл. VII 14. 3 л.
 1832. Дионисъ правъ съ чаша и тирсъ; долу пантера или ти- гъръ. Табл. V 18. 3 л.
 1833. Дионисъ правъ съ чаша и тирсъ. Табл. VIII 4. 3 л.
 1834. Дионисъ прѣдъ разпаленъ жертвеникъ, държи чаша и тирсъ. 3 л.
 1835. Дионисъ седналъ на скала на л., въ д. ржка държи тирсъ, а съ лѣвата се подпира на скалата. 3 л.
 1836. Дионисъ седналъ на скалата на д., въ л. ржка държи тирсъ, а съ дѣсната се подпира на скалата. Табл. V 19. 3 л.
 1837. Дионисъ голъ, правъ, д. му ржка вдигната надъ главата, а въ лѣвата държи гроздъ. В. Табл. VIII 8. 3 л.
 1838. Дионисъ голъ, правъ, въ д. ржка държи гроздъ и тирсъ, а лѣвата му е вдигната надъ главата. В. 3 л.
 1839. Диоскуритѣ прави, държатъ конетѣ си за юздитѣ, а въ другитѣ ржцѣ — копия. Г. Табл. VII 28 3 л.
 1840. Зевсъ правъ съ патера и жезълъ. Табл. VIII 16. 3 л.
 1841. Зевсъ седналъ на л., държи орелъ и жезълъ. Г. Табл. VIII 20. 3 л.
 1842. Посейдонъ (Нептунъ) правъ на л., въ д. ржка държи тризбецъ(?), а на лѣвото рамо вис мантията му. Г. 3 л.

1843. Сараписъ на конь на л., отзадъ се развѣва мантията му, въ д. ржка държи рогъ на изобилие, а въ лѣвата — юздитѣ на коня. Табл. IV 27. 3 л.
 1844. Фортуна права на л., въ д. ржка държи кормило и класове, а въ лѣвата — рогъ на изобилие. В. 3 л.
 1845. Фортуна съ колатосъ на главата права на л., държи два класа и рогъ на изобилие. В. Табл. X 26. 5 л.
 1846. Фортуна права, държи кормило и рогъ на изобилие. Табл. X 29. 3 л.
 1847. Хермесъ правъ на л., държи кесия и кадуцей. Табл. V 20. 3 л.
 1848. Хермесъ седналъ на скала на л., държи кесия и ка- дуцей. Табл. XI 8. 3 л.
 1849. Хермесъ правъ на л., д. му ржка на гърдитѣ, а въ лѣвата държи кадуцей. 3 л.

Ани Веръ — ANIVS VERVS — (синъ на М. Аврели) 8 л.

* 1850. ΟΝΡΩ ΚΑΙΣΑΡΙ или ΚΑΙΣΑΡ. — Негова глава или бюстъ. Оп.: ΤΟΜΙΤΩΝ. Хермесъ голъ, правъ на л., държи кесия и кадуцей. Табл. XIV 17. 8 л.

Луцила — LVCILLA — (жена на Луци Веръ) 6 л.

ΣΕΒΑΣΤΗ ΛΟΥΚΙΛΛΑ. — Неинъ бюстъ на д.

Опако: ΜΗΤΡΟΠ ΠΟΝΤΟΥ ΤΟΜΕΩΣ.

Изображения:

- * 1851. Атина права на л., въ д. ржка държи малка Виктория, а въ лѣвата — копие и се подпира на щитъ. Табл. XIV 19. 6 л.
 1852. Кибела съ крѣпостна корона седнала на л., държи патера и се подпира на тжпанче; до нея лѣвъ. Табл. IX 5. 6 л.

Комодъ — COMMODVS (176 — 192 г. сл. Хр.) 4—6 л.

ΑΥΤ ΚΟΜΟΔΟΣ. — ΑΥΤ Λ ΑΥΡ ΚΟΜΟΔΟΣ. — ΑΥΤ Κ Λ ΑΙΑ ΑΥΡ ΚΟΜΟΔΟΣ. — ΑΥΤ Κ Λ ΑΥΡ ΚΟΜΟΔΟΣ. — Негова глава.

Опако: ΜΗΤΡΟΠ ΠΟΝΤΟΥ ΤΟΜΕΩΣ.

Изображения:

- * 1853. Артемида ловджийка съ кучето въ ходъ на д.; въ лѣво Δ. Табл. VI 24. 4 л.
 1854. Асклепи правъ съ тоягата съ змия. В. Табл. VI 25. 4 л.
 * 1855. Бюстъ на Сараписъ на л.; въ полето Δ. 4 л.
 * 1856. Виктория въ ходъ, държи вѣнецъ и палма. Г. Табл. VII 14. 4 л.
 * 1857. Дионисъ правъ, въ д. ржка държи чаша; на лѣво до краката му пантера. В. 4 л.
 1858. Дионисъ правъ, въ д. ржка държи гроздъ и тирсъ, а лѣвата му е вдигната надъ главата. В. 4 л.
 * 1859. Жена полугола съ калатосъ на главата, седнала на прѣ- столъ на л.; въ дѣсно Δ. 4 л.

1860. Жена права, въ д. ржка държи неясенъ прѣдметъ, а въ лѣвата — рогъ на изобилие; съ л. си кракъ стѣпила върху прѣдна часть отъ корабъ. **Б.** 4 л.
1861. Зевсъ седналъ на л., държи орелъ и жезълъ. **Г.** Табл. VIII 20. 4 л.
- * 1862. Кибела седнала на л., държи патера и се подпира на тѣпанче. **А.** Табл. IX 5. 6 л.
1863. Посейдонъ (Нептунъ) правъ, стѣпилъ на скала съ единия си кракъ и държи делфинъ и тризбецъ. Табл. X 5. 4 л.
1864. Посейдонъ голъ правъ, гледа на д. въ д. ржка държи тризбецъ, а лѣвата му е вдигната надъ главата. **Б.** 4 л.
- * 1865. Посейдонъ правъ на д., съ лѣвия кракъ стѣпилъ на скала, въ д. ржка държи тризбецъ; до него делфинъ. **Г.** 5 л.
1866. Фортуна съ калатосъ на главата, права на л., държи кормило и рогъ на изобилие. Табл. X 29. 4 л.

Криспина—CRISPINA. (жена на Комода). 6 л.

ΚΡΙΣΠΕΙΝΑ ΣΕΒΑΣΤΗ.—Нейна глава или бюстъ.

Опако: **ΜΗΤΡΟΠ ΠΟΝΤΟΥ ΤΟΜΕΩΣ.**

Изображения:

1867. Кибела седнала, въ д. ржка държи патера, а лѣвата подпрѣла на тѣпанче; при краката ѝ лъвъ; понѣкога въ полето **А.** Табл. IX 5. 6 л.
1868. Атина права на л., държи Виктория и копие; до нея щитъ. Табл. VII 3. 6 л.

Пертинаксъ—PERTINAX (193 г. сл. Хр.) 8 л.

ΑΥ Κ Π ΕΛΒ ΠΕΡΤΙΝΑΞ (sic).—Неговъ бюстъ на д.

Опако: **ΜΗΤΡΟΠ ΠΟΝΤΟΥ ΤΟΜΕΩΣ.**

Изображения:

- * 1869. Мжжъ въ кола теглена отъ единъ волъ на л.; прѣдъ колата върви жена и се обръща. **А.** Табл. V 26. 8 л.
1870. Двамата Диоскури полулегнали на л., подпиратъ се на повалени урни, изъ които тече вода; надъ главитѣ имъ звѣзди; между тѣхъ **А.** Табл. V 27. 8 л.
1871. Кибела седнала на л., държи патера и се подпира на тѣпанче; до нея лъвъ. Табл. IX 5. 8 л.

Септими Северъ — S. SEVERVS (193—211 г. сл. Хр.) 1—5 л.

Α Κ Α ΣΕΠ ΣΕΥΗΡΟΣ Π. — **ΑΥ Κ Α ΣΕΠΤΙ ΣΕΥΗΡΟΣ.** — **Α Κ Α ΣΕΠ ΣΕΥΗΡΟΣ Π.** — Негова глава или бюстъ.

Опако: **ΤΟΜΕΩΣ ΜΗΤΡΟ ΠΟΝΤΟΥ.** — **ΜΗΤΡΟΠ ΠΟΝΤΟΥ ΤΟΜΕΩΣ Α.**

Изображения:

- * 1872. Артемида ловджийка придружена отъ кучето въ ходъ на д.; съ д. ржка вади стрѣла отъ нарамения тулъ, а съ лѣвата — държи лжкъ. Табл. VI 24. 2 л.

1873. Асклепи правъ съ тоягата съ змия. **В.** Табл. VI 20. 2 л.
- * 1874. Бюстъ на Сараписъ брадатъ, съ калатосъ на д., въ полето. **А.** Табл. VII 11. 2 л.
- * 1875. Виктория права, държи вѣнецъ. Табл. VII 13. 2 л.
- * 1876. Виктория въ ходъ, държи палма и вѣнецъ **Г.** Табл. VII 14. 2 л.
- * 1877. Гений на градътъ полуголъ, правъ на л., държи жезълъ и рогъ на изобилие; при краката му момче. (Понтосъ? — Черно море) **А.** Табл. V 30. 3 л.
1878. Дионисъ въ колесница, теглена отъ двѣ пантери, въ ходъ на л., въ д. ржка държи чаша и гроздъ, а въ лѣвата — тирсъ. **А.** Табл. VIII 3. 5 л.
1879. Дионисъ правъ съ чаша и тирсъ. **В.** Табл. VIII 4. 2 л.
1880. Диоскуритѣ полулегнали на л., държатъ патери; надъ главитѣ имъ по една звѣзда. **А.** Табл. V 27. 4 л.
1881. Диоскуритѣ прави съ звѣзди на главитѣ си, държатъ конетѣ за юздитѣ и копия **Г.** Табл. VII 28. 4 л.
1882. Зевсъ седналъ, държи патера и жезълъ. **А.** Табл. VIII 21. 2 л.
- * 1883. Императорътъ на конь на д., съ д. ржка опина лжкъ; въ полето **А** или **Г.** 3 л.
1884. Императорътъ правъ на л., държи жезълъ и земното кълбо (?) **А.** 3 л.
1885. Императорътъ прѣдъ трофей, въ д. ржка държи жезълъ, а въ лѣвата — паразониумъ; съ л. си кракъ рита поваленъ плѣнникъ. Задъ императора Понтосъ (Черно море) до пояса. **А.** Табл. V 28. 4 л.
- * 1886. Кибела съ калатосъ на главата седнала на л., държи патера и се подпира на тѣпанче. **А.** 2 л.
1887. Конкордия съ калатосъ на главата права на л., държи патера надъ жертвеникъ и рогъ на изобилие. **А.** Табл. IX 8. 2 л.
- * 1888. Мжжъ въ кола, теглена отъ единъ конь, въ ходъ на л.; прѣдъ колата върви жена и се обръща; въ полето **А.** Табл. V 26. 3 л.
- * 1889. Немезида права съ вѣзни и паразониумъ; долу колело. **А.** 2 л.
1890. Немезида-Еквитасъ права на л., държи вѣзни и жезълъ; долу колело. **А.** 2 л.
1891. Орелъ разперенъ застаналъ върху жертвеникъ между двѣ знамена; долу **А.** Табл. IX 32. 2 л.
1792. Посейдонъ (Нептунъ) правъ на д., съ л. кракъ стѣпилъ на скала, държи тризбецъ и делфинъ. **Г.** Табл. X 5. 4 л.
1893. Трофей и отъ странитѣ двама плѣнника седнали. **А.** Табл. X 21. 2 л.
- * 1894. Фортуна права съ кормило и рогъ на изобилие; въ полето **В.** Табл. 10 29. 3 л.
1895. Фортуна съ крѣпостна корона права, държи жезълъ и рогъ на изобилие. При краката ѝ Понтосъ (персонификация на Черно море) **А.** Табл. V 29. 4 л.
1896. Хера права съ патера и жезълъ. Табл. XI 21. 2 л.

1897. Херакълъ брадатъ, голъ, правъ на д., д. му ржка задъ гърба, а съ лѣвата държи лѣвска кожа, която виси отъ лѣвото му рамо. До него скала, три ябълки и кривакъ. **Δ.** 3 л.
- * 1898. Херакълъ брадатъ, голъ правъ на д., държи кривакъ и ябълка; на ржката му виси лѣвската кожа. **Δ.** Табл. XI 11. 2 л.
1899. Хермесъ голъ, правъ на л., държи кесия и кадуцей; до него овенъ. **Δ.** Табл. XI 4 3 л.
1900. Хигея права, храни змия въ патера. **Δ.** Табл. XI 21. 2 л.
- * 1901. Храмъ съ четири колони и въ срѣдата статуя на Конкордия съ патера и рогъ на изобилие 2 л.

Юлия Домна—**ΙΥΛΙΑ ΔΟΜΝΑ.** (жена на С. Севера) 4—6 л.

ΙΥΛΙΑ ΔΟΜΝΑ.—ΙΟΥΛΙΑ ΔΟΜΝΑ СЕ или **СЕВА.**—Неинъ бюстъ на д.

Опако: **ΜΗΤΡΟ ΠΟΝΤ ΤΟΜΕΩΣ.**

Изображения:

1902. Артемида ловджийка придружена отъ кучето въ ходъ на д., вади стрѣла отъ нарамения тулъ и държи лжкъ. **Δ.** Табл. VI 24. 6 л.
1903. Артемида права съ двѣтъ си ржцѣ държи напрѣчно дълга факла. **Δ.** Табл. VI 23. 6 л.
1904. Атина съ шлемъ права на л., държи патера и копие; до нея щитъ. Табл. VI 34. 4 л.
1905. Атина съ шлемъ права, държи патера надъ разпаленъ жертвеникъ и копие; долу щитъ. Табл. VI 30. 4 л.
1906. Виктория въ ходъ, държи вѣнецъ и палма. **Г.** Табл. VII 14. 6 л.
1907. Еквитасъ права на л. съ вѣзни и рогъ на изобилие. **Δ.** 6 л.
1908. Зевсъ правъ съ патера и жезълъ **Δ.** Табл. VIII 16. 6 л.
1909. Кибела съ калатосъ на главата седнала на л. между два лъва, държи патера и тжпанче. **Δ.** Табл. IX 5. 6 л.
1910. Кибела седнала на скала на л., държи патера и се подпира на тжпанче. Табл. V 21. 6 л.
1911. Кибела съ калатосъ на главата седнала на л., държи патера и се подпира на тжпанче. 4 л.
1912. Надписътъ въ срѣдата на вѣнецъ. **Δ.** 6 л.
1913. Немезида-Еквитасъ права съ вѣзни и рогъ на изобилие; долу колело. **Δ.** Табл. VIII 10. 6 л.
1914. Орелъ разперенъ застаналъ върху жертвеникъ между двѣ знамена. Табл. IX 32. 6 л.
1915. Посейдонъ (Нептунъ), правъ на д., държи тризбецъ и делфинъ. **Г.** Табл. X 4. 6 л.
1916. Септими Северъ правъ на л., държи Виктория и жезълъ. **Δ.** 6 л.
- * 1917. Фортуна права на л. съ кормило и рогъ на изобилие. **Δ.** Табл. X 29. 6 л.
1918. Хермесъ голъ, правъ на л. съ кесия и кадуцей. Табл. XI 2. 4 л.
1919. Хигея права, храни змия въ патера. Табл. XI 9. 4 л.

Наракала — **CARACLLA** (198—217 г. сл. Хр.)

1—4 л.

ΑΥΤ Κ Μ ΑΥ ΑΝΤΩΝΙΝΟΣ. — **Μ ΑΝΤΩΝΕΙΝΟΣ.** — **Μ ΑΥΡΗ ΑΝΤΩΝΙΝΟΣ ΑΥΓΟΥ.** — **ΑΥ Κ Μ ΑΥ ΑΝΤΩΝΕΙΝΟΣ СЕ.** — Негова глава или бюстъ.

Опако: **ΜΗΤΡΟ ΠΟΝΤΟΥ ΤΟΜΕΩΣ.** — **ΤΟΜΕΩΣ.** — **ΤΟΜΕΩΣ ΜΗΤΡΟ ΠΝΤΟΥ.**

Изображения:

- * 1920. Аполонъ голъ, седналъ на прѣстолъ до триножникъ, въ д. ржка държи клонче, а лѣвата му е подпрѣна на лира. **Δ.** Табл. 6 14. 4 л.
- * 1921. Аполонъ голъ, правъ, разкраченъ на л., държи клонче и лира, поставена върху триножникъ. **Б.** Табл. VI 16. 4 л.
1922. Аполонъ голъ правъ на л., държи клонче и лира, подпрѣна на колона. **Δ.** Табл. VI 19. 2 л.
- * 1923. Аресъ съ шлемъ и броня правъ, държи копие и щитъ. **Δ.** Табл. VI 21. 2 л.
- * 1924. Артемида ловджийка въ ходъ на д., съ д. ржка вади стрѣла отъ нарамения тулъ, а съ лѣвата държи лжкъ; прѣдъ нея тича куче. **Δ.** Табл. VI 24. 2 л.
1925. Артемида права на д., въ д. ржка държи лжкъ, а въ лѣвата — тулъ. **Δ.** 2 л.
- * 1926. Асклепи съ голи гърди въ ходъ на д., въ д. ржка държи тоягата съ змия, а съ лѣвата — мантията си. **Δ.** 3 л.
- * 1927. Асклепи правъ, на л. държи тоягата съ змия. Въ полето **Δ** или **Б.** Табл. VI 25. 2 л.
1928. Атина права, въ д. ржка държи щитъ, а въ лѣвата — копие. Табл. VI 33. 2 л.
- * 1929. Атина съ шлемъ и егида застанала прѣдъ жертвеникъ, държи копие и щитъ. **Δ.** 2 л.
- * 1930. Атина съ шлемъ и егида права, гледа на д. и държи копие и щитъ. **Δ.** 2 л.
- * 1931. Бюстъ на Саранисъ брадатъ съ калатосъ на главата на л. **Δ.** Табл. VII 11. 2 л.
- * 1932. Виктория въ ходъ на д., съ двѣтъ си ржцѣ държи напрѣчно трофей. **Δ** или **Б.** Табл. VII 18. 4 л.
- * 1933. Виктория въ ходъ на д., въ д. ржка държи вѣнецъ; отзадъ се развѣва мантията ѝ; **Δ.** 2 л.
1934. Гений на смъртъта правъ на д., съ кръстосани крака, подпрѣнъ на западена обърната главия. Табл. VII 19. 2 л.
- * 1935. Деметра права, държи класове и факла. **Δ.** Табл. VII 23. 2 л.
- * 1936. Дионисъ правъ съ гроздъ и тирсъ. **Δ.** Табл. VIII 5. 2 л.
- * 1937. Дионисъ голъ, правъ, съ чаща и тирсъ; долу пантера. **Δ.** Табл. VIII 6. 2 л.
- * 1938. Дионисъ правъ на л., въ д. ржка държи чаша и гроздъ, а въ лѣвата — тирсъ. **Δ** или **Б.** 2 л.
- * 1939. Диоскуритъ полуголи седнали на л., въ дѣснитъ си ржцѣ държатъ патери, а съ лѣвитъ лакти се подпираатъ на повалени урни, изъ които тече вода. Надъ главитъ имъ звѣзди; въ полето **Δ.** Табл. V 27. 3 л.

1940. Еквитасъ права съ вѣзни и рогъ на изобилие; въ по-
лето **А**. Табл. VIII 10. 1 л.
1941. Жена седнала, въ д. ржка държи патера. 2 л.
1942. Жена (Деметра?) седнала, държи макъ или класъ и
пръчка съ увига змия. 2 л.
- * 1943. Зевсъ седналь на прѣстоль, държи Виктория и жезълъ **А**.
Табл. VIII 19. 1 л.
- * 1944. Зевсъ полуголь, правъ, държи патера и жезълъ; понѣ-
кога долу орель. **А**. Табл. VIII 18. 2 л.
1945. Зевсъ седналь на прѣстоль на л., държи патера и же-
зълъ. **Г**. Табл. VIII 21. 4 л.
- * 1946. Императорътъ на конь въ ходъ на д. **А**. 3 л.
- * 1947. Императорътъ въ военно облѣкло застаналь прѣдъ
жертвеникъ, държи патера и паразониумъ (ремичката
на меча); отзадъ Виктория му полага вѣнцъ на гла-
вата и държи палма. Табл. VIII 26. 4 л.
- * 1948. Императорътъ въ военно облѣкло правъ на л., въ д.
ржка държи Виктория съ вѣнецъ въ ржка, а въ лѣ-
вата—жезълъ. **А**. 3 л.
1949. Императорътъ застаналь прѣдъ разпаленъ жертвеникъ,
държи патера и жезълъ. **А**. Табл. VIII 32. 3 л.
- * 1950. Кибела съ крѣпостна корона седнала, държи патера и
тжпанче; по нѣкога до нея лъвъ. **А**. Табл. IX 5. 1 л.
1951. Конкордия съ калатосъ на главата права, държи патера
и рогъ на изобилие. **А**. Табл. IX 6. 1 л.
- * 1952. Конкордия съ калатосъ на главата седнала на прѣстоль
на л., държи патера и рогъ на изобилие. **А**. Табл. IX 9. 2 л.
- * 1953. Конкордия съ калатосъ застанала прѣдъ разпаленъ жерт-
веникъ на л., държи патера и рогъ на изобилие. **А**.
Табл. IX 8. 2 л.
1954. Крѣпостна порта съ двѣ кули; горѣ **А**. Табл. IX 11. 3 л.
1955. Маса четвъртита и отгорѣ урна съ двѣ палми; долу
петъ топки. **А**. Табл. IX 19. 4 л.
- * 1956. Мжжъ въ кола, теглена отъ единъ волъ; прѣдъ колата
върви жена и се обръща. **А**. Табл. V 26. 2 л.
1957. Надписътъ въ срѣдата на вѣнецъ. 3 л.
- * 1958. Немезида—Еквитасъ права на л. съ вѣзни и рогъ на
изобилие; долу колело. **А**. Табл. VIII 10. 2 л.
- * 1959. Немезида крилата права на л., д. ѝ ржка къмъ угата,
а въ лѣвата държи прашка; долу колело **А**. Табл. IX 29. 3 л.
1960. Немезида крилата права съ вѣзни и прашка; долу ко-
лело. **А**. Табл. IX 28. 3 л.
1961. Немезида права съ вѣзни и пръчка; долу колело. **А**.
Табл. IX 25. 2 л.
1962. Немезида крилата права на л., въ д. ржка държи вѣзни
а въ лѣвата — юзда; долу колело. **А**. 3 л.
- * 1963. Орель върху подставка между двѣ знамена: понѣкога
държи вѣнецъ въ клюна. Табл. IX 32. 1 л.
- * 1964. Посейдонъ (Нептунъ) правъ на л., въ д. ржка държи
делфинъ, а въ лѣвата — тризбець. Табл. X 4. 2 л.

- * 1965. Рома съ шлемъ седнала на л., държи Виктория и копие. **А**. 2 л.
- * 1966. Трофей между двама плѣнника, клекнали на едно ко-
лъно. **А**. 2 л.
- * 1967. Трофей между двама седнали плѣнника съ вързани от-
задъ ржцѣ. **А**. Табл. X 21. 3 л.
- * 1968. Фортуна съ калатосъ на главата права на л., държи
кормило и рогъ на изобилие. **А** или **В**. Табл. X 29. 2 л.
- * 1969. Фортуна съ крѣпостна корона права на л., държи же-
зълъ и рогъ на изобилие; долу полулегналь мжжъ съ
рогове. (Понтосъ — Черно море). Въ полето **А**. Табл. V 30. 3 л.
- * 1970. Фортуна съ калатосъ на главата права на л., държи
жезълъ и рогъ на изобилие; съ д. си кракъ стжпила
върху прѣдна часть отъ корабъ; долу Понтосъ (Черно
море) до пояса. **А**. Табл. X 29. 3 л.
- * 1971. Хадесъ—Сараписъ (Плутонъ) съ калатосъ на главата,
седналь на прѣстоль на л., д. си ржка сложилъ надъ
Цербера, който стои до него, а въ лѣвата държи же-
зълъ. **А**. Табл. X 15. 2 л.
- * 1972. Херакълъ въ ходъ на л. съ нарамень глиганъ. **А**. 4 л.
- * 1973. Херакълъ голъ, въ борба съ бикъ; при краката му е
оставенъ кривака. Табл. XI 17. 2 л.
- * 1974. Херакълъ голъ, правъ на л., гледа на страна, д. си
ржка сложилъ върху кривака, а съ лѣвата държи лжкъ;
лѣвската кожа виси на ржката му. **А**. Табл. XI 12. 3 л.
- * 1975. Хермесъ голъ, правъ, съ кесия и кадуцей. Мантията му
виси на рамото. **А**. Табл. XI 2. 2 л.
1976. Хермесъ голъ, правъ съ кесия и кадуцей. Табл. XI 2. 2 л.
1977. Хигея права, храни змия въ патера. **А**. Табл. XI 9. 2 л.
- * 1978. Храмъ съ четири колони и въ срѣдата Дионисъ правъ,
държи чаша и тирсъ. **А**. Табл. XI 29. 2 л.
1979. Храмъ съ четири колони и въ срѣдата Сараписъ правъ.
На фронтоната **А**. 2 л.
- * 1980. Храмъ съ четири колони и въ срѣдата идолъ съ издиг-
нати на горѣ ржцѣ. **А**. 2 л.

Каракала и Плавтила — CARACALLA ET PLAVTILLA 10 л.

- * 1981. **M AY ANTONINO . . .** — Бюстъ на Каракала и глава на
Плавтила единъ срѣщу другъ.
Оп.: **ΜΗΤΡΟ ΠΟΝΤΟΥ ΤΟΜΕΩΣ**. Каракала и Плавтила единъ
срѣщу другъ, подаватъ си ржка. **А**. Табл. IX 1. 10 л.

Плавтила — PLAVTILLA (жена на Каракала) 6 л. по **ΦΟΥΛΙΑ ΠΛΑΥΤΙΛΛΑ ΣΕΒ.** — **ΦΟΥΛ ΠΛΑΥΤΙΛΛΑ ΣΕΒ.** — Нейнъ бюстъ. Опако: **ΜΗΤΡΟ ΠΟΝΤ ΤΟΜΕΩΣ**.

Изображения:

- * 1982. Артемида ловджийка въ ходъ на д., съ д. ржка вади
стрѣла отъ нарамения туль, а въ лѣвата държи лжкъ;
до нея куче. **А**. Табл. VI 24. 6 л.

1983. Артемида права на д., съ двѣтъ си ржѣ държи на-
прѣчно факла. **А.** Табл. VI 23. 6 л.
1984. Атина съ шлемъ права на л., държи патера и копие;
до нея щитъ. Табл. VI 34. 6 л.
1985. Афродита гола права на л., въ д. ржка държи ябълка,
а лѣвата на прѣдницата си; въ полего **А.** Табл. VII 9. 6 л.
1986. Виктория въ ходъ на д., държи вѣнецъ и палма. **Г.**
Табл. VII 14. 6 л.
1987. Виктория въ ходъ на л., на д. си рамо носи трофей,
а въ л. ржка държи вѣнецъ. **Г.** 6 л.
1988. Деметра права на л., държи класове и факла. **А.** Табл. VII 23. 6 л.
1989. Зевсъ седналъ на прѣстола на л., държи патера и же-
зълъ **Г.** Табл. VIII 21. 6 л.
1990. Изидата облѣчена въ хитонъ и химатионъ, права на л.,
държи систъръ (музикаленъ инструментъ) и стомна. 6 л.
1991. Кибела съ калатосъ на главата седнала на л., държи
патера и се подпира на тжпанче; отъ лѣво лѣвъ. **А.**
Табл. IX 5. 6 л.
1992. Посейдонъ правъ на д., съ лѣвия кракъ стжпилъ на
скала, държи делфинъ и тризбець. **Г.** Табл. X 3. 6 л.
1993. Трефей и отъ странитѣ двама плѣнника седнали на зе-
мята. **А.** Табл. X 21. 6 л.
1994. Фортуна съ калатосъ на главата права на л., държи
жезълъ и рогъ на изобилие; отъ лѣво е изобразенъ
Пентосъ до пояса. **А.** Табл. V 30. 6 л.
1995. Храмъ съ четири колони и въ срѣдата статуя на Дио-
ниса съ чаша и тирсъ. **А.** Табл. XI 29. 6 л.

Гета — **GETA** (209 — 212 г. сл. Хр.) 2—4 л.

AY K Π CEP ΓETAC AY. — AY K Π CEP ΓETAC. — AY CEPIT ΓETAC KAI.
— Π CEPIT ΓETAC K. — AY K Π CEP ΓETAC. — K Π CEPIT ΓE-
TAC. — A K Π CEP ΓETAC. — Негова глава или бюстъ.

Опако: **ΜΗΤΡΟ ΠΟΝΤΟΥ ΤΟΜΕΩΣ. — ΤΟΜΕΩΣ ΜΗΤΡΟ ΠΟΝΤΟΥ. — ΤΟΜΕΩΣ.**
— ΤΟΜΕΙΤΩΝ.

И з о б р а ж е н и я :

1996. Аполонъ голъ правъ на л., държи клонче и лира,
подпрѣна на триножникъ. **В.** Табл. VI 16. 4 л.
1997. Артемида ловджийка съ кучето си тича, съ д. ржка вади
стрѣла отъ нарамения тулъ, а съ лѣвата държи лжкъ. **А.**
Табл. VI 24. 3 л.
1998. Асклепи правъ, гледа на л. и държи тоягата съ змия. **В.**
Табл. VI 25. 3 л.
- * 1999. Атина съ шлемъ права на л., държи копие и щитъ. **А.**
Табл. VI 33. 3 л.
- * 2000. Атина съ шлемъ права на л., държи патера и копие. **А.**
Табл. VI 34. 3 л.
2001. Атина съ шлемъ седнала на л., въ д. ржка държи Вик-
тория, а въ лѣвата — копие; до прѣстола щитъ. **А.**
Табл. VII 2. 4 л.

2002. Бюстъ на Атина съ шлемъ на д. Табл. V 22. 3 л.
2003. Виктория въ ходъ на л., носи вѣнецъ и трофей. **Г.** 2 л.
2004. Виктория въ ходъ на л., държи вѣнецъ и палма. **Г.**
Табл. VII 14. 3 л.
2005. Гений на смъртята подпрѣнъ на запалена обръната гла-
вня на д. Табл. VII 19. 3 л.
2006. Гроздъ. Табл. XIV 8. 2 л.
- * 2007. Деметра права на л., държи класове и дълга факла. **А.**
Табл. VII 23. 4 л.
2008. Деметра права на л., въ д. ржка държи класове и
макъ, а въ лѣвата — факла. **А.** Табл. VII 25. 3 л.
- * 2009. Диоскуритѣ седнали на л. Този отлѣво въ д. ржка държи
патера, а другия съ л. лакегъ се подпира на скала. Надъ
главитѣ имъ звѣзди. **А.** Табл. V 27. 4 л.
2010. Дионисъ въ кжси дрехи правъ на л., държи гроздъ и
тирсъ. **А.** 2 л.
- * 2011. Дионисъ правъ на л. съ чаша или гроздъ и тирсъ;
прѣдъ краката му пантера. **А.** Табл. VIII 7. 2 л.
- * 2012. Жена въ туника права на л., въ д. ржка държи Вик-
тория(?), а въ лѣвата — дълга факла. Дрехата ѝ про-
виснала по двѣтъ раменѣ. **А.** 3 л.
- * 2013. Зевсъ правъ съ патера и жезълъ; долу орелъ. **А.**
Табл. VIII 18. 3 л.
- * 2014. Зевсъ полуголъ, седналъ на прѣстолъ на л., държи па-
тера и жезълъ. **А.** Табл. VIII 21. 3 л.
- * 2015. Императорътъ на конь въ ходъ на д., съ д. ржка опина
лжкъ, а съ лѣвата държи юздитѣ на коня; отзадъ се
развѣва мантията му. **А.** 3 л.
- * 2016. Кибела седнала на л., въ д. ржка държи патера, а лѣ-
вата подпрѣла на тжпанче. **А.** Табл. IX 5. 3 л.
- * 2017. Конкордия съ калатосъ на главата права, въ д. ржка
държи патера надъ разпаленъ жертвеникъ, а въ лѣвата
— рогъ на изобилие. **А.** Табл. IX 8. 2 л.
- * 2018. Мжжъ въ кола, тежена отъ единъ волъ на д.; отпрѣдъ
върви жена и се обръща. **А.** Табл. V 26. 4 л.
- * 2019. Немезида права съ вѣзни и жезълъ; долу колело. **А.** 2 л.
- * 2020. Немезида крилата права на л., д. ѝ ржка къмъ лицето,
а въ лѣвата държи прашка; до нея колело. **А.** Табл. IX 29. 3 л.
- * 2021. Орелъ разперенъ застаналъ върху четвъртитата подставка
между двѣ знамена. Табл. IX 32. 2 л.
- * 2022. Посейдонъ (Нептунъ) голъ, правъ на л., държи делфинъ
и тризбець. **А.** или **Г.** Табл. X 4. 4 л.
- * 2023. Трофей между двама седнали плѣнника съ вързани от-
задъ ржѣ. **А.** Табл. X 21. 3 л.
- * 2024. Фортуна права съ кормило и рогъ на изобилие. **В.**
Табл. X 29. 2 л.
2025. Хера въ туника права, държи патера и жезълъ; на д.
рамо виси дрѣхата ѝ. **А.** Табл. XI 21. 3 л.
- * 2026. Хера права съ патера и жезълъ. **А.** Табл. XI 21. 2 л.

- * 2027. Херакълъ голъ въ ходъ на д., гледа на страна и държи кривакъ и лжкъ; на ржката му виси лъвската кожа. Табл. XI 12. 2 л.
- * 2028. Хигея права храни змия въ патера. А. Табл. XI 9. 3 л.
2029. Храмъ съ четири колони и въ срѣдата статуя съ копие въ л. ржка. А. 2 л.
- * 2030. Храмъ съ четири колони и въ срѣдата Дионисъ съ чаша и тирсъ. А. 2 л.
- * 2031. Храмъ съ четири колони и въ срѣдата Конкордия съ патера и рогъ на изобилие. А. 2 л.
- * 2032. Храмъ съ четири колони и въ срѣдата Зевсъ съ патера и жезълъ. 3 л.
2033. Храмъ съ четири колони и въ срѣдата Дионисъ съ чаша и тирсъ; долу пантера. А. Табл. XI 27. 2 л.
2034. Юноша полуголъ, води волъ и държи камшикъ. А. 4 л.

Елагабалъ—ELAGABALVS (218—222 г. сл. Хр.) 1—8 л.

ΑΥΤ Μ ΑΝΤΩΝΕΙΝΟΣ.—М АΥΡ ΑΝΤΩΝΙΝΟΣ ΑΥΓ.—ΑΥ Κ Μ ΑΥΡ ΑΝΤΩΝΕΙΝΟΣ
понѣкога и СЕ.—Негова глава или бюстъ.

Опако: ΜΗΤΡΟΠ ΠΟΝΤΟΥ ΤΟΜΕΩΣ понѣкога и А.—ΤΟΜΕΩΣ ΜΗΤΡΟ
ΠΟΝΤΟΥ.

И з о б р а ж е н и я :

2035. Аполонъ голъ, правъ на л., въ д. ржка държи кормило, а лѣвия лакетъ подпрѣлъ на лира, поставена върху дънеръ. 3 л.
- * 2036. Аполонъ голъ, съ лавровъ вѣнецъ на главата, гледа на д. и държи клонче и лжкъ. А. Табл. VI 8. 3 л.
2037. Аполонъ или Бонусъ—Евентусъ правъ на л., въ д. ржка държи патера надъ разпаленъ жертвеникъ, а въ лѣвата—клонче. А. Табл. VI 9. 3 л.
- * 2038. Аресъ съ шлемъ и въ военно облѣкло правъ на д., държи обърнато копие и щитъ. А. Табл. VI 21. 2 л.
- * 2039. Артемида ловджийка въ ходъ на д., съ д. ржка вади стрѣла отъ нарамения тулъ, а въ лѣвата държи лжкъ; до нея куче. А. Табл. VI 24. 2 л.
- * 2040. Асклепи правъ, на л. държи тоягата съ змия и дрехата си. А или В. Табл. VI 25. 2 л.
- * 2041. Асклепи въ ходъ на д., държи тояга съ змия. А. 2 л.
2042. Атина праза, държи кукумявка и копие; до нея щитъ. 2 л.
- * 2043. Атина седнала на л., държи Виктория и копие; до прѣстола щитъ; прѣдъ нея глава съ шлемъ. Табл. XIV 16. 4 л.
- * 2044. Атина права на л., държи копие и щитъ. А. Табл. VI 33. 3 л.
- * 2045. Атина съ шлемъ права на л., държи Виктория и копие; до нея щитъ и прѣстолъ. 3 л.
2046. Атина съ шлемъ и егида на гърдитъ седнала на л., държи Виктория и жезълъ; до прѣстола щитъ. В. Табл. VII 2. 3 л.

- * 2047. Афродита голъ, д. ѝ ржка на гърдитъ, а лѣвата—на прѣдницата; дрехата ѝ е прѣкарана прѣзь кръста и увиснала на двѣтъ ѝ ржцѣ; прѣдъ нея има колона и отгорѣ лети Еросъ съ вѣнецъ въ ржка; на лѣво въ полето делфинъ. А. Табл. VII 6. 6 л.
- * 1048. Виктория права въ колесница съ два коня въ ходъ на д., съ двѣтъ си ржцѣ държи юздитъ на конетъ. Табл. XIV 13. 4 л.
- * 2049. Виктория въ ходъ на л., държи вѣнецъ и палма. А или Г. Табл. VII 17. 2 л.
- * 2050. Виктория въ ходъ на д., съ двѣтъ ржцѣ държи напрѣчно трофей. А. Табл. VII 18. 3 л.
- * 2051. Деметра съ вѣнецъ на главата седнала на л., държи класове и жезълъ, около който се увива змия. А. 3 л.
- * 2052. Диоскуритъ полуголи седнали на земята на л., въ дѣснитъ си ржцѣ държатъ патери; надъ главитъ имъ по една звѣзда. А. Табл. V 27. 3 л.
2053. Жена права, д. ѝ ржка спусната, а съ лѣвата държи дълго копие. 1 л.
2054. Императоръгъ на конь на д. А. 3 л.
- * 2055. Конкордия съ намѣтната мантия права на л., държи патера и рогъ на изобилие. А. Табл. IX 6. 2 л.
- * 2056. Конкордия съ калатосъ на главата, застанала прѣдъ жертвеникъ, държи патера и рогъ на изобилие. А. Табл. IX 8. 3 л.
- * 2057. Конкордия права прѣдъ жертвеникъ, държи патера и рогъ на изобилие. А. 2 л.
2058. Конкордия съ калатосъ на главата права на л., държи патера и рогъ на изобилие. А. Табл. IX 6. 2 л.
2059. Маса и отгорѣ урна съ двѣ палми; долу топки. Табл. IX 19. 4 л.
2060. Мжжъ седналъ въ кола съ единъ волъ; отпрѣдъ върви жена и се обръша. Табл. V 26. 2 л.
- * 2061. Надписътъ въ петъ реда въ срѣдата на лавровъ вѣнецъ; долу А. 2 л.
2062. Немезида права на л., държи вѣзни и прѣчка; долу колело. А. Табл. IX 22. 3 л.
2063. Немезида—Еквитасъ права на л., държи вѣзни и рогъ на изобилие; долу колело. А. Табл. VIII 10. 3 л.
2064. Орелъ върху молния съ вѣнецъ въ клона. А. 2 л.
2065. Орелъ върху подставка съ вѣнецъ въ клона. А. 2 л.
- * 2066. Сараписъ правъ, въ л. ржка държи напрѣчно копие. Табл. X 13. 2 л.
2067. Сараписъ съ калатосъ на главата правъ, въ д. ржка държи патера(?), а въ лѣвата жезълъ. 2 л.
2068. Сараписъ правъ, д. му ржка вдигната, а въ лѣвата държи прѣчка или аршинъ. 2 л.
- * 2069. Триптолемъ въ колесница, теглена отъ два змея въ ходъ на д., съ двѣтъ си ржцѣ държи юздитъ; отзадъ се развѣва мантията му; долу жена (Земята). А. Табл. X 25. 4 л.

- * 2070. Фортуна права съ кормило и рогъ на изобилие. **Δ.** Табл. X 29. 1 л.
2071. Хера права съ патера и жезълъ. **Δ.** Табл. XI 21. 1 л.
2072. Херакълъ въ борба съ бикъ. **Δ.** Табл. XI 17. 4 л.
2073. Херакълъ правъ съ кривакъ и лъвска кожа. **Δ.** Табл. XI 10. 2 л.
2074. Херакълъ правъ на л., съ д. ржка се подпира на кривака, а въ лъвата държи лжкъ и лъвска кожа. **Δ.** Табл. XI 12. 4 л.
2075. Херакълъ голъ разкрасенъ на д., въ д. ржка държи стрѣла, а въ лъвата — лжкъ; на л. му рамо виси лъвска кожа; до д. му кракъ има изправенъ прѣдметъ (кривакъ? тулъ? дънеръ?); между краката му **Δ.** Табл. XI 20. 4 л.
2076. Херакълъ въ ходъ на л. съ нараменъ глиганъ, а на лѣвото му рамо виси лъвската кожа. **Δ.** Табл. XI 16. 4 л.
2077. Херакълъ голъ на д., съ л. си колѣно натисналъ рогачъ и съ л. си ржка го държи за рогата, а въ дѣсната, вдигната въ замахъ, държи кривакъ. На л. му рамо виси лъвската кожа. **Δ.** Табл. XI 14. 6 л.
2078. Херакълъ въ ходъ на д. съ прѣмѣтната прѣзъ л. рамо лъвска кожа, въ л. ржка държи кривакъ, а съ дѣсната уловилъ прѣзъ кръста Амазонката Хиполита, която прѣпуска съ конь на д., облѣчена съ кжсъ хитонъ; съ д. ржка тя държи въ замахъ двуостра сѣкира и се обръща къмъ Херакла. Табл. XI 18. 8 л.
- * 2079. Хермесъ голъ, правъ на л. съ намѣтната прѣзъ л. рамо мантия, държи кесия и кадуцей. **Δ.** Табл. XI 2. 2 л.
- * 2080. Хермесъ голъ, въ обувки, правъ, държи кесия и кадуцей; мантията му виси на л. рамо. **Δ.** Табл. XI 1. 2 л.
2081. Хермесъ голъ, правъ, съ кесия и кадуцей; прѣдъ него пѣтеть. **Δ.** Табл. XI 3. 2 л.
2082. Хигея права, храни змия въ патера. Табл. XI 9. 2 л.
- * 2083. Храмъ съ четири колони и въ срѣдата Сараписъ на л.; горѣ **Δ.** Табл. XI 27. 3 л.
2084. Храмъ съ четири колони и въ срѣдата Фортуна съ кормило и рогъ на изобилие. **Δ.** 2 л.

Юлия Меца—IVLIA MAESA (баба на Елагабала) 5 л.

ΙΟΥΛΙΑ ΜΑΪΣΑ ΑΥΓ.—Нейнъ бюстъ на д.

Опако: **ΜΗΤΡΟ ΠΟΝΤΟΥ ΤΟΜΕΩΣ.**

Изображения:

- * 2085. Храмъ съ четири колони и въ срѣдата статуя на Фортуна, съ кормило и рогъ на изобилие; върху фронтоната **Δ.** 5 л.
2086. Надписътъ въ срѣдата на вѣнецъ. **Δ.** 5 л.

Корнелия Павла—IVL. CORNELIA PAVLA (жена на Елагабала). 5 л.

ΙΟΥΛΙΑ ΚΟΡΝΗΛΙΑ ΠΑΥΛΑ.—Нейнъ бюстъ на д.

Опако: **ΜΗΤΡΟ ΠΟΝΤΟΥ ΤΟΜΕΩΣ.**

Изображения:

2087. Аполонъ или Бонусъ — Евентусъ голъ, правъ на л., държи патера и клонче. **Δ.** Табл. VI 9. 5 л.
- * 2088. Аресъ съ шлемъ и въ военно облѣкло, правъ на л., държи копие и щитъ. **Δ.** Табл. VI 21. 5 л.
2089. Артемида въ ходъ на д., вадѣ стрѣла отъ нарамения тулъ и държи лжкъ. **Δ.** Табл. VI 24. 5 л.
- * 2690. Асклепи съ голи гърди правъ на д., гледа на лѣво и държи тоягата съ змия и мантията си; въ полето **Δ.** Табл. VI 25. 5 л.
2091. Бонусъ — Евентусъ голъ на л., въ д. ржка държи клонче, а въ лъвата—дрехата си. 5 л.
2092. Виктория права на л., държи вѣнецъ и палма. **Г.** Табл. VII 13. 5 л.
2093. Виктория въ колесница въ ходъ на л. **Г.** 5 л.
- * 2094. Диоскуритѣ полуголи седнали на земята на д., този отъ дѣсно въ д. ржка държи патера; надъ главитѣ имъ по една звѣзда; отъ дѣтѣ страни дървета; горѣ въ полето **Δ.** Табл. V 31. 6 л.
2095. Зевсъ (?) правъ на л., държи патера и жезълъ. Табл. VIII 16. 5 л.
- * 2096. Конкордия права на л., държи патера и рогъ на изобилие; дрехата ѝ виси на рамото. **Δ.** Табл. IX 6. 5 л.
- * 2097. Надписътъ въ четири реда, въ срѣдата на лавровъ вѣнецъ; долу **Δ.** 5 л.
2098. Немезида—Еквитасъ съ каталосъ на главата права на л., държи вѣзни и рогъ на изобилие; долу колело. **Δ.** Табл. VII 10. 5 л.
2099. Немезида крилата права на л., въ л. ржка държи аршинъ, а въ дѣсната неясенъ прѣдметъ **Г.** 5 л.
2100. Орелъ застаналъ върху подставка, държи вѣнецъ въ клюна. **Δ.** Табл. IX 33. 5 л.
2101. Посейдонъ (Нептунъ) въ ходъ на д., държи делфинъ и тризбецъ. **Г.** Табл. X 3. 5 л.
2102. Фортуна права на л., държи кормило подпрѣно на кълбо и рогъ на изобилие. **Δ.** 5 л.
2103. Хермесъ правъ на л., въ д. ржка държи кесия, а въ лъвата—мантията и кадуцей. Табл. XI 2. 5 л.
- * 2104. Хигея на д., храни змия въ патера; до нея Асклепи на л., гледа на д. и държи тоягата съ змия; въ полето **Δ.** Табл. VI 26. 6 л.
- * 2105. Храмъ съ дѣ колони и въ срѣдата статуя на Диониса (?) съ патера и тирсъ. На фронтонътъ **Δ.** Табл. XI 28. 6 л.

С. Александъръ — s. ALEXANDER (222 — 235 г. сл. Хр.) 1—6 л.

ΑΥΤ Κ Μ ΑΥΡ СЕУ АЛЕΧΑΝΔΡΟС. — ΑΥΤ Κ Μ ΑΥΡ ΑΛΕΞΑΝΔΡΟС. — Μ ΑΥΡ СЕУН ΑΛΕΞΑΝΔΡΟС. — Негова глава или бюстъ.

Опако: ΜΗΤΡΟΡ ΠΟΝΤΟΥ ΤΟΜΕΩС. — ΤΟΜΕΩС ΜΗΤΡΟΡ ΠΟΝΤΟΥ.

Изображения:

2106. Абонданция съ калатосъ на главата права на л., държи класове и рогъ на изобилие. Δ. 4 л.
2107. Аполонъ или Бонусъ-Евентусъ правъ на л., държи патера надъ разпаленъ жертвеникъ и клонче. Δ. Табл. VI 9. 3 л.
- * 2108. Артемида лонджийка съ кучето въ ходъ на л., съ д. ржка вади стрѣла отъ нарамения туль, а въ лѣвата държи лжкъ. Δ. Табл. VI 24. 2 л.
- * 2109. Асклепи правъ, гледа на л. и държи тоягата съ змия. Табл. VI 25. 3 л.
- * 2110. Асклепи въ ходъ на л., държи тоягата съ змия; въ полето Δ или В. Табл. VI 25. 3 л.
2111. Асклепи и Хигея прави, първия държи тояга съ змия, а Хигея — храни змия въ патера; между тѣхъ Телесфоръ увить въ дълга дреха. Δ. Табл. VI 26. 4 л.
2112. Атина права, въ д. ржка държи Виктория, а въ лѣвата — копие. 1 л.
- * 2113. Атина съ шлемъ и егида на гърдитѣ права, на л. въ д. ржка държи кукумявка, а въ лѣвата — копие; до нея щитъ. Δ. 4 л.
2114. Бюстъ на Сараписъ на срѣща, поставенъ върху подставка, прѣдставяща разперенъ орелъ. Δ. Табл. VII 10. 3 л.
- * 2115. Гений голъ, правъ на л., държи патера и жезълъ; отзадъ фенеръ. Δ. 2 л.
- * 2116. Глава на Сараписъ на л. Δ. Табл. VII 11. 3 л.
- * 2117. Грифонъ на л., д. си прѣденъ кракъ сложилъ върху колело. Δ. Табл. VII 22. 3 л.
- * 2118. Деметра права на л., държи класове и дълга факла. Δ. Табл. VII 23. 2 л.
- * 2119. Деметра забулена права на л., съ класове и факла. Δ. Табл. VII 23. 3 л.
- * 2120. Деметра права на л. съ класове и рогъ на изобилие. Δ. 2 л.
2121. Деметра седнала на л., държи класове и факла; до нея кошница изъ която излиза змия. Δ. Табл. VII 26. 4 л.
2122. Дионисъ голъ, правъ, съ чаша и тирсъ. Δ. Табл. VIII 4. 2 л.
- * 2123. Дионисъ правъ на л., въ д. ржка държи чаша, съ която излива вино надъ пантера, а въ лѣвата — тирсъ. Δ. Табл. VIII 7. 2 л.
2124. Диоскуритѣ полуголи седнали на л., държатъ патери; надъ главитѣ имъ звѣзди. Δ. Табл. V 27. 3 л.
2125. Диоскуритѣ седнали на л., единия държи жезълъ и свиткъ, а другия — кормило; надъ главитѣ имъ звѣзди; въ лѣво скала. Δ. 5 л.
- * 2126. Еквитасъ права на л. съ вѣзни и рогъ на изобилие. Δ. Табл. VIII 10. 3 л.

2127. Зевсъ седналъ, въ д. ржка държи патера. Δ. 2 л.
- * 2128. Змия увита съ исправена глава. Δ. Табл. VIII 23. 1 л.
- * 2129. Змия увита съ исправена лжчеста глава. Δ. Табл. VIII 24. 2 л.
- * 2130. Императорътъ на конь въ ходъ на л. 2 л.
- * 2131. Императорътъ въ военно облѣкло правъ на л., съ д. ржка крѣпи трофей, при който седи плѣнникъ, а съ лѣвата държи паразониумъ (ремичката на меча); горѣ Δ. Табл. VIII 29. 6 л.
- * 2132. Императорътъ съ вѣнецъ на главата въ военно облѣкло правъ на л., съ д. ржка полага вѣнецъ на трофей, а съ лѣвата държи паразониумъ; до трофея седи плѣнникъ съ вързани отзадъ ржѣ. Δ. 3 л.
- * 2133. Конкордия права съ патера и рогъ на изобилие. Δ. Табл. IX 6. 1 л.
- * 2134. Конкордия съ калатосъ на главата права на л., държи патера и рогъ на изобилие. При краката ѝ калатосъ (шанка) съ класове. Δ. 2 л.
2135. Маса четвъртита и отгорѣ урна съ двѣ палми. Δ. Табл. IX 18. 2 л.
2136. Минерва права, въ д. ржка държи птица, а въ лѣвата — обърнато копие; до нея щитъ. Δ. Табл. IX 17. 1 л.
- * 2137. Мжжъ голъ въ кола съ единъ конь въ ходъ на л., гледа на страна; отпрѣдъ върви жена и се обръща; горѣ Δ. Табл. V 26. 4 л.
- * 2138. Надписътъ въ срѣдата на лавровъ вѣнецъ; долу Δ. 1 л.
2139. Немезида права съ вѣзни и аршинъ; долу колело. Δ. Табл. IX 22. 2 л.
- * 2140. Немезида права въ д. ржка държи вѣзни, а въ лѣвата — паразониумъ; дрехата и е прѣмѣтната прѣзъ рамо; долу колело. Δ. 2 л.
- * 2141. Немезида—Еквитасъ права съ вѣзни и рогъ на изобилие; долу колело. Δ. Табл. IX 26. 1 л.
- * 2142. Орелъ върху жертвеникъ, гледа на страна и държи вѣнецъ въ клона. 2 л.
- * 2143. Орелъ съ вѣнецъ въ клона, гледа на л. Δ. Табл. IX 33. 2 л.
- * 2144. Сараписъ правъ, д. му ржка вдигната, а въ лѣвата държи напрѣчно жезълъ. Δ. Табл. X 13. 2 л.
- * 2145. Сараписъ правъ, д. му ржка вдигната, а съ лѣвата се подпире на жезълъ. Δ. 2 л.
2146. Трофей и отъ странитѣ двама плѣнника съ вързани отзадъ ржѣ, седятъ на земята. Δ. Табл. X 21. 2 л.
- * 2147. Урна и въ нея двѣ палми. Δ. 3 л.
- * 2148. Фортуна права съ кормило и рогъ на изобилие. Табл. X 29. 1 л.
2149. Фортуна съ крѣпостна корона права, държи копие и рогъ на изобилие; долу ваза. Δ. 1 л.
- * 2150. Фортуна права, гледа на л., държи жезълъ и рогъ на изобилие; дрехата ѝ е прѣмѣтната прѣзъ л. рамо; до нея отдѣсно морско божество до пояса, (Понтосъ-Черно море.) Δ. Табл. V 29. 3 л.

- * 2151. Фортуна съ калатосъ на главата, гледа на л. и държи жезълъ и рогъ на изобилие; до нея урна. **А.** 2 л.
2152. Хадесъ—Сараписъ съ калатосъ на главата седналъ на л., д. си ржка сложилъ надъ Цербера, а въ лѣвата държи жезълъ. **А.** Табл. X 15. 3 л.
- * 2153. Хера забулена застанала прѣдъ жертвеникъ, държи патера и жезълъ. **А.** Табл. XI 21. 1 л.
- * 2154. Хермесъ правъ на л., съ прѣмѣтната прѣзъ рамо мантия, държи кесия и кадуцей. **А.** Табл. XI 2. 2 л.
- * 2155. Хермесъ голъ, правъ на д., държи кесия и кадуцей; до краката му пѣтелъ. **А.** Табл. XI 3. 2 л.
- * 2156. Хигея права, храни змия въ патера. **А.** Табл. XI 9. 2 л.
- * 2157. Храмъ съ четири колони и въ срѣдата идолъ. Табл. XI 29. 2 л.
- * 2158. Храмъ съ четири колони и въ срѣдата Конкордия права. 2 л.

Юлия Мамея—IVLIA МАМЕА (майка на С. Александра) 6 л.

IOYΛIA MAMEA AYΓ.—Нейнъ бюстъ на д.

Опако: **ΜΗΤΡΟ ΠΟΝΤΟΥ ΤΟΜΕΩΣ.**

Изображения:

2159. Аресъ съ шлемъ, облѣченъ въ броня, правъ на л., държи копие и щитъ. **А.** Табл. VI 21. 6 л.
2160. Бюстъ до пояса на триобразната Хекате, поставенъ върху колона; отъ бюста въ страни се подаватъ запалени факли. **Г.** Табл. V 32. 6 л.
2161. Виктория въ ходъ на л., държи вѣнецъ и палма. Табл. VII 14. 6 л.
2162. Конкордия права на л., държи патера и рогъ на изобилие. **Г.** Табл. IX 6. 6 л.

Максиминъ—MAXIMINVS (235—238 г. сл. Хр.) 2—5 л.

AYΓ ΜΑΞΙΜΕΙΝΟΣ ΕΥΣΕ или **ΕΥΣΕΒ AYΓ.—ΜΑΞΙΜΕΙΝΟΣ ΕΥΣΕΒ AYΓ.**
—Негова глава или бюстъ.

Опако: **ΜΗΤΡΟ ΠΟΝΤΟΥ ΤΟΜΕΩΣ.—ΤΟΜΕΩΣ ΜΗΤΡΩ ΠΟΝΤΟΥ.**

Изображения:

- * 2163. Аресъ съ шлемъ и въ военно облѣкло правъ, държи копие и щитъ. **А.** Табл. VI 21. 5 л.
- * 2164. Артемида ловджийка въ ходъ на д., съ д. ржка вади стрѣла отъ нарамения тулъ, а въ лѣвата държи лжкъ; до нея куче. **А.** Табл. VI 24. 2 л.
- * 2165. Асклеп правъ държи тоягата съ змия. **А.** Табл. VI 25. 2 л.
- * 2166. Асклеп съ голи гърди правъ, гледа на л. и държи тоягата съ змия. **А.** Табл. VI 25. 3 л.
2167. Атина права, държи копие и щитъ. Табл. VI 33. 3 л.
- * 2168. Атина съ шлемъ права на д., държи кукумявка и копие; до нея щитъ. **А.** 4 л.
- * 2169. Грифонъ на д., д. си прѣденъ кракъ сложилъ върху колело. **А.** Табл. VII 22. 4 л.

- * 2170. Деметра забулена права на л., държи класове и жезълъ или факла. Табл. VII 23. 2 л.
2171. Дионисъ правъ, държи гроздъ и тирсъ; долу пантера. **А.** Табл. VIII 5. 2 л.
- * 2172. Диоскуритѣ полуголи седнали на л.; този отъ лѣво въ д. ржка държи патера, а другия съ л. лакетъ се подпира на скала. Надъ главитѣ имъ по една звѣзда. **А.** Табл. V 27. 4 л.
- * 2173. Зевсъ седналъ, държи патера и жезълъ; долу орелъ. **А.** Табл. VIII 21. 2 л.
2174. Змия увита съ изправена лжчеста глава. **А.** Табл. VIII 23. 3 л.
- * 2175. Имераторътъ съ лавровъ вѣнецъ и въ военно облѣкло правъ на л., д. му ржка е вдигната за поздравление, а въ лѣвата държи обрнато копие; мантията е прѣмѣтната прѣзъ лѣвото му рамо. **А.** 4 л.
- * 2176. Конкордия права на д., гледа на страна и държи патера и рогъ на изобилие. **А.** Табл. IX 6. 2 л.
2177. Кибела съ калатосъ на главата седнала между два лѣва на л., държи патера и се подпира на тжпанче. **А.** Табл. IX 5. 4 л.
- * 2178. Мжжъ правъ въ кола съ единъ волъ на л., д. си ржка протѣга къмъ една жена, която върви напредъ и се обръща. **А.** Табл. V 26. 3 л.
- * 2179. Надписътъ въ четири реда въ срѣдата на лавровъ вѣнецъ. 2 л.
2180. Немезида права, въ д. ржка държи жезълъ, а лѣвата е сложена на бедрото ѝ; до нея колело. **А.** 2 л.
- * 2181. Немезида—Еквитасъ права на л., гледа на страна и държи аршинъ и рогъ на изобилие; дрехата ѝ е прѣмѣтната прѣзъ рамо; долу колело. **А.** Табл. VIII 10 3 л.
2182. Немезида крилата права на л., въ д. ржка държи аршинъ, а въ лѣвата—юзда; долу колело. **А.** Табл. IX 27. 4 л.
- * 2183. Орелъ съ вѣнецъ въ клюна, гледа на страна. Табл. IX 33. 3 л.
- * 2184. Сараписъ въ хламида и съ калатосъ на главата въ ходъ на д., гледа на страна, д. му ржка спусната, а въ лѣвата държи жезълъ. **А.** 4 л.
2185. Триумфална арка съ три порти и отгорѣ императорътъ въ колесница съ четири коне; въ полето **А.** 4 л.
- * 2186. Триптолемъ голъ въ колесница, теглена отъ два змея, върви на д.; д. му ржка спусната, а лѣвата сложена на гърдитѣ; отзадъ се развѣва мантията му. **А.** Табл. X 24. 4 л.
2187. Херакълъ голъ, правъ, гледа на л., въ д. ржка държи кривакъ, а въ лѣвата — ябълка и лѣвска кожа. **А.** 4 л.
- * 2188. Хермесъ голъ, правъ на л., гледа на страна, въ д. ржка държи кесия, а въ лѣвата — кадуцей и мантията си. **А.** Табл. XI 2. 2 л.
- * 2189. Хигея права, храни змия въ патера. **А.** Табл. XI 9. 3 л.
2190. Храмъ съ четири колони и въ срѣдата Дионисъ съ чаша и тирсъ. **А.** Табл. XI 29. 4 л.

Максимъ Цезарь — MAXIMVS CAESAR (синъ на Максимиана) 2—5 л.

Г ЮУА ОУНР МА = ИМОС КАИС ГЕР. — ЮУА ОУНР МА = ИМОС КАИС.
— Г ЮУА ОУНР MAZIMOS KAIS. — Негова глава или бюстъ.

Опако: ΜΝΤΡΟ ΠΟΝΤΟΥ ΤΟΜΕΩΣ. — ΜΝΤΡΟ ΤΟΜΕΩΣ понѣкога и В или Δ.

Изображения:

- * 2191. Асклепи правъ съ тоягата съ змия. Табл. VI 25. 3 л.
- 2192. Атина съ шлемъ права на л., въ д. ржка държи Виктория, а съ лѣвата се подпира на щитъ. Δ. Табл. VII 3. 4 л.
- * 2193. Виктория въ ходъ, държи вѣнецъ и палма. Г. Табл. VII 14. 4 л.
- * 2194. Грифонъ на д., прѣдния си д. кракъ сложилъ върху колело. Δ. Табл. VII 22. 5 л.
- 2195. Дионисъ правъ на л., държи чаша и тирсъ; прѣдъ него разпалтигъ жертвеникъ. <. 4 л.
- * 2196. Диоскуритъ полуголи, седнали на л., този отъ дѣсно въ д. ржка държи патера, а другия съ лѣвия лакетъ се подпира на скала. Надъ главигъ имъ по една звѣзда. Δ. Табл. V 27. 4 л.
- * 2197. Немезида крилата права, гледа на л., въ д. ржка държи аршинъ, а въ лѣвата — юзда; до нея колело. Δ. Табл. IX 27. 4 л.
- 2198. Немезида — Еквигасъ съ калатосъ на главата права, гледа на л. и държи аршинъ и рогъ на изобилие; долу колело. Δ. Табл. IX 26. 4 л.
- 2199. Орелъ съ вѣнецъ въ клона, гледа на л. Табл. IX 33. 2 л.
- * 2200. Урна съ двѣ палми въ нея. Δ. 3 л.
- * 2201. Фортуна съ калатосъ на главата права, държи жезълъ и рогъ на изобилие; съ л. си кракъ настѣпила морско божество (Понтосъ — Черно море). Δ. Табл. V 29. 4 л.
- 2202. Фортуна съ калатосъ на главата права на л., държи кормило и рогъ на изобилие. Δ. Табл. X 29. 4 л.
- 2203. Хадесъ — Сараписъ (Плутонъ) съ калатосъ на главата, седналъ на л., д. си ржка държи надъ Цербера, а съ лѣвата се подпира на жезълъ. Δ. Табл. X 15. 4 л.
- 2204. Херакълъ правъ, гледа на л., въ д. ржка държи кривакъ, а въ лѣвата — ябълка и лѣвска кожа. Δ. Табл. XI 11. 4 л.
- * 2205. Хигея права, храни змия въ патера. Табл. XI 9. 3 л.
- * 2206. Храмъ съ четири колони и въ срѣдата Зевсъ правъ, държи жезълъ. Δ. 2 л.
- * 2207. Храмъ съ четири колони и въ срѣдата Дионисъ правъ. Δ. Табл. XI 29. 3 л.

Гордианъ III — GORDIANVS PIVS (238—244 г. сл. Хр.) 1—30 л.

ΑΥΤ Κ Μ ΑΝΤ ΓΟΡΔΙΑΝΟΣ ΑΥΓ. — ΑΥΤ Κ Μ ΑΝΤ ΓΟΡΔΙΑΝΟΣ. — Негова глава или бюстъ.

Опако: ΜΝΤΡΟ ΠΟΝΤΟΥ ΤΟΜΕΩΣ. — ΤΟΜΕΩΣ ΜΝΤΡΟ ΠΟΝΤΟΥ.

Изображения:

- 2208. Лице: Бюстъ на Гордиана до пояса на л., съ лжчеста корона на главата, д. му ржка вдигната, а въ лѣвата държи кълбо.
Оп.: Императорътъ на конь прѣпуска на л. и съ копие то си замѣрва поваленъ неприятель. Медал. 32 мм. Табл. IV 4. 30 л.
- 2209. Лице: Бюстъ на Гордиана съ егида на гърдитъ на л. Оп.: Форгуна съ крѣпостна корона права на л., държи жезълъ и рогъ на изобилие; долу отъ лѣво, морско божество до пояса и съ рокове на главата (Понтосъ-Черно море). Медал. 32 мм. Табл. IV 5. 20 л.
- * 2210. Аресъ съ шлемъ правъ, държи копие и щитъ. Δ. Табл. VI 21. 2 л.
- 2211. Артемида ловджийка съ кучето въ ходъ, съ д. ржка вади стрѣла съ нарамения тулъ, а въ лѣвата държи лжкъ. Табл. VI 24. 1 л.
- 2212. Асклепи правъ съ тоягата съ змия. Δ. Табл. VI 25. 1 л.
- * 2213. Асклепи въ ходъ на л., гледа на л. и държи тоягата съ змия. Δ. Табл. VI 25. 1 л.
- 2214. Асклепи и Хигея прави съ атрибутитъ си. Между тѣхъ Телесфоръ, увигъ въ дълга дреха. Табл. VI 26. 3 л.
- * 2215. Атина съ шлемъ и егида на гърдитъ права на л., държи копие и щитъ. Δ. 2 л.
- * 2216. Атина права съ копие и щитъ. Δ. Табл. VI 33. 2 л.
- * 2217. Бюстъ на Сараписъ съ калатосъ на главата на д.; долу орелъ. Δ. 2 л.
- 2218. Виктория права, държи вѣнецъ и палма. Г. Табл. VII 13. 1 л.
- * 2219. Грифонъ на л., д. си прѣденъ кракъ сложилъ върху колело. Δ. Табл. VII 22. 3 л.
- 2220. Деметра права, въ едната ржка държи класове и макъ, въ другата — факла. Δ. Табл. VII 25. 1 л.
- * 2221. Деметра права, държи класове и дълга факла, около която се увива змия. Табл. VII 24. 2 л.
- * 2222. Деметра права съ класове и жезълъ. 2 л.
- * 2223. Деметра забулена седнала на л., държи класове и факла. Δ. Табл. VII 27. 2 л.
- * 2224. Дионисъ голъ правъ, гледа на л., въ д. ржка държи чаша, съ която излива вино върху пантера, а въ лѣвата — жезълъ. Δ. Табл. VIII 6. 2 л.
- * 2225. Диоскуритъ седнали на л., въ дѣснитъ си ржцѣ държатъ патери, а съ лѣвитъ се подпиратъ на урни; долу Δ. Табл. V 27. 2 л.
- * 2226. Жена права, държи жезълъ и рогъ на изобилие. 2 л.
- * 2227. Зевсъ голъ, правъ на л., държи патера и жезълъ; мантията му е прѣмѣтната прѣзъ л. рамо; до краката му орелъ. Δ. Табл. VIII 18. 2 л.
- * 2228. Зевсъ въ мантия правъ на л., държи патера и жезълъ. Δ. 2 л.

- * 2229. Зевсъ седналь на прѣстоль на л., държи патера и жезълъ; долу орелъ. **А.** Табл. VIII 21. 2 л.
- * 2230. Зевсъ полуголь седналь на прѣстоль на л., държи патера и жезълъ. **А.** 3 л.
- * 2231. Зевсъ въ мантия правъ на л., държи молния и жезълъ. **А.** Табл. VIII 17. 2 л.
- * 2232. Змия увита съ исправена глава. **А.** Табл. VIII 23. 2 л.
- * 2233. Императорътъ на конь въ ходъ на д., д. му ржка е вдигната. **А.** 4 л.
2234. Императорътъ въ военно облѣкло правъ на л., въ д. ржка държи патера надъ разпаленъ жертвеникъ, а въ лѣвата — жезълъ; отъ лѣво стои Виктория съ вѣнецъ въ ржка. Медал. 30 л. 4 л.
2235. Императорътъ въ военно облѣкло правъ на л., държи патера и жезълъ; прѣдъ него разпаленъ мангалт, сложенъ върху подставка. **А.** 3 л.
- * 2236. Конкордия права държи патера и рогъ на изобилие. **А.** или **В.** Табл. IX 6. 2 л.
- * 2237. Конкордия права на л., държи патера и рогъ на изобилие; до нея отъ лѣво тояга, около която се увива змия. 2 л.
- * 2238. Конкордия права прѣдъ разпаленъ жертвеникъ, държи патера и рогъ на изобилие. **А.** Табл. IX 8. 2 л.
- * 2239. Кибела съ крѣпостна корона, забулена, седнала на прѣстоль на л. между два лѣва, държи патера и се подпира на тѣпанче. **А.** Табл. IX 5. 2 л.
- * 1240. Мжжъ (Сараписъ?) съ голи гърди, седналь на прѣстоль на д., държи напрѣчно обѣрнато копие. **А.** 3 л.
2241. Мжжъ въ кола съ единъ конь, въ ходъ на л., д. си ржка протѣга къмъ една жена, която върви прѣдъ колата и се обръща. **А.** Табл. V 26. 2 л.
- * 2242. Немезида крилата права на л., държи аршинъ и прашка или юзда; до нея колело. **А.** Табл. IX 27. 2 л.
- * 2243. Немезида права на л. съ аршинъ и прашка; долу колело. **А.** Табл. IX 23. 2 л.
- * 2244. Немезида права на л. съ вѣзни и прѣчка; до нея колело. **А.** Табл. XI 22. 2 л.
- * 2245. Немезида — Еквитасъ права на л. съ вѣзни и рогъ на изобилие; до нея колело. **А.** Табл. VIII 10. 2 л.
- * 2246. Орелъ съ полуразперени крила, застаналъ върху украсена подставка между двѣ знамена, гледа на д. и въ клюна си държи вѣнецъ. **А.** Табл. IX 32. 2 л.
- * 2247. Орелъ съ вѣнецъ въ клюна, застаналъ върху молния, гледа на л. **А.** 2 л.
2248. Орелъ на срѣща, гледа на д. **А.** Табл. IX 33. 2 л.
2249. Посейдонъ (Нептунъ) съ прѣмѣтната прѣзь л. рамо мантия, съ д. си кракъ стѣпилъ на скала, държи делфинъ и жезълъ. Табл. X 5. 3 л.
2250. Рома съ шлемъ седнала на прѣстоль на л., държи Виктория и обѣрнато копие. **А.** 2 л.

- * 2251. Рома седнала на прѣстоль на л., въ д. ржка държи Виктория, а лѣвата сложила върху щитъ. Медал. 35 мм. 15 л.
- * 2252. Сараписъ въ мантия правъ, д. му ржка вдигната, а въ лѣвата държи напрѣчно копие. **А.** Табл. X 13. 2 л.
- * 2253. Триптолемъ голъ въ колесница, теглена отъ два змея на д., отзадъ му се развѣва мантията. **А.** Табл. X 24. 3 л.
- * 2254. Фортуна съ калатосъ на главата права на л., държи кормило и рогъ на изобилие. **А.** Табл. X 29. 2 л.
- * 2255. Фортуна съ калатосъ на главата права на л., въ д. ржка държи кормило подпрѣно на кълбо, а въ лѣвата — рогъ на изобилие. **А.** 2 л.
- * 2256. Фортуна седнала на л., държи кормило и рогъ на изобилие. **А.** Табл. X 31. 3 л.
- * 2257. Фортуна съ крѣпостна корона права на л., държи жезълъ и рогъ на изобилие; долу отъ лѣво на богинята морско божество съ рокове (Понтосъ — Черно море). Въ полето **А.** Табл. V 33. 4 л.
2258. Хадесъ — Сараписъ (Плутонъ) съ калатосъ на главата седналь, държи патера и жезълъ; до него Церберъ. **А.** Табл. X 15. 2 л.
- * 2259. Хадесъ — Сараписъ съ калатосъ на главата седналь на л., д. си ржка сложилъ надъ Цербера, а въ лѣвата държи жезълъ. **А.** Табл. X 15. 2 л.
- * 2260. Хера права съ патера и жезълъ. **А.** Табл. XI 21. 1 л.
2261. Херакълъ правъ, въ д. ржка държи патера, а въ лѣвата — кривакъ и лѣвска кожа. 4 л.
- * 2262. Херакълъ голъ, правъ на л., гледа на страна и държи кривакъ и ябълката на Есперидитъ; лѣвската кожа е прѣмѣтната прѣзь л. му рамо. **А.** Табл. XI 11. 2 л.
2263. Хермесъ правъ на л. съ кесия и кадуцей. **А.** Табл. XI 2. 1 л.
- * 2264. Хигея права, храни змия въ патера. **А.** Табл. XI 9. 1 л.

Гордианъ и Транквилина — GORDIANVS ET TRANQVILLINA 4—6 л.

АУТ К М АНТ ГОРАΙΑНОС АУГ СЕ ТРАНКУЛЛЕИНА.—АУТ К М АΝΤΩΝΙΟС ГОРАΙΑНОС САΒΙΝΙΑ ΤΡΑΝΚΥΛΙΝΑ.—АУТ К М ΑΝΤΩΝΙ ГОΡΔΙΑΝΟС ΤΡΑΝΚΥΛΙΝΑ.—АУТ К М АΝΤ ГОΡΔΙΑΝΟС АУГ ΤΡΑΝΚΥΛΛΕΙΝΑ СЕ.—Тѣхнитѣ глави или бюстове единъ срѣщу другъ.

Опако: ΜΝΤΡΟ ΠΟΝΤΟΥ ΤΟΜΕΩС понѣкога и **А.**

Изображения:

2265. Аргемида ловджийка придружена отъ кучето въ ходъ, държи лжкъ и стрѣла. Табл. VI 24. 6 л.
- * 2266. Асклепи правъ, държи тоягата съ змия. Табл. VI 25. 6 л.
2267. Атина седнала на л., държи Виктория и се подпира на грифонъ. 5 л.
- * 2268. Атина съ шлемъ права, гледа на л. и държи обѣрнато копие и щитъ; влѣво **А** вдѣсно **Г** или **С.** Табл. VI 33. 5 л.

2269. Атина съ шлемъ седнала на л., държи Виктория и обърнато копие. **Δ.** Табл. VII 2. 5 л.
- * 2270. Грифонъ на д., д. си прѣденъ кракъ сложилъ върху колело. **Δ.** Табл. VII 22. 6 л.
2271. Деметра права на л., държи класове и факла. **Δ.** Табл. VII 23. 6 л.
- * 2272. Зевсъ въ мантия правъ на л., държи патера и жезълъ. **Δ.** Табл. VIII 18. 5 л.
- * 2273. Зевсъ полуголъ седналъ на л., държи патера и жезълъ; долу орелъ. **Δ.** Табл. VIII 21. 6 л.
2274. Зевсъ седналъ на л., държи патера и жезълъ. **Δ.** 5 л.
2275. Змия увита съ изправена глава. Табл. VIII 23. 6 л.
2276. Конкордия съ калатосъ на главата права на л., държи патера и рогъ на изобилие. **Δ.** Табл. IX 6. 5 л.
2277. Маса четвъртита и отгорѣ урна съ двѣ палми; подъ масата амфора. **Δ.** Табл. IX 18. 6 л.
- * 2278. Немезида права на л., държи аршинъ и пращка; до нея колело. **Г** или **Δ.** Табл. IX 23. 5 л.
- * 2279. Немезида права, гледа на л., държи пращка и пръчка; до нея колело. **Δ.** Табл. IX 23. 5 л.
- * 2280. Немезида — Еквигасъ права на л., държи вѣзни или пръчка и рогъ на изобилие; долу колело. **Δ.** Табл. IX 26. 5 л.
- * 2281. Рома съ шлемъ седнала до жертвеникъ на л., държи патера и копие; до прѣстола щитъ. **Δ.** 4 л.
2282. Сараписъ правъ, д. му ржка вдигната, а въ лѣвата държи напрѣчно копие. **Δ.** Табл. X 13. 5 л.
- * 2283. Фортуна права, гледа на л., въ д. ржка държи кормило опрѣно на кълбо, а въ лѣвата рогъ на изобилие; на ржката ѝ е намѣтната дрехата. 6 л.
- * 2284. Фортуна права, гледа на л. и държи кормило и рогъ на изобилие. Табл. X 29. 6 л.
- * 2285. Фортуна седнала на л., държи кормило и рогъ на изобилие. **Δ.** Табл. X 31. 6 л.
2286. Хадесъ-Сараписъ (Плутонъ) седналъ на л., д. си ржка сложилъ надъ Цербера, а въ лѣвата държи жезълъ. **Δ.** Табл. X 15. 6 л.
2287. Хера права съ патера и жезълъ. **Δ.** Табл. XI 21. 5 л.
2288. Хигея права, храни змия въ патера. Табл. XI 9. 5 л.

Транквилина. — **TRANQVILLINA** (жена на Гордиана III). 4 л.

- * 2289. **САВ ТРАНКУЛЛЕИНА АΥΓ.** — Нейнъ бюстъ на д. Оп.: **ΜΗΤΡΟ ΠΟΝΤΟΥ ΤΟΜΕΩΣ.** Виктория права, гледа на л., държи вѣнецъ и палма; влѣво **Г.** Табл. VII 13. 4 л.

Филипъ баща. — **PHILIPPVS PATER** (244 — 249 г. сл. Хр.) 2—4 л.

ΑΥΤ Μ ΙΟΥΛ ΦΙΛΙΠΠΟΣ ΑΥΓ. — **Μ ΙΟΥΛ ΦΙΛΙΠΠΟΣ ΑΥΓ.** — Негова глава или бюстъ.

Опако: **ΜΗΤΡΟ ΠΟΝΤΟΥ ΤΟΜΕΩΣ.**

Изображения:

- * 2290. Атина съ шлемъ права на л., държи патера и обърнато копие; до нея щитъ. **Δ.** Табл. VI 34. 3 л.
2291. Бюстъ на Сараписъ съ калатосъ на главата на д. **Δ.** Табл. VII 11. 3 л.
2292. Грифонъ седналъ на д., д. си прѣденъ кракъ сложилъ върху колело. **Δ.** Табл. VII 22. 3 л.
- * 2293. Деметра забулена, права на л., държи класове и дълга факла. **Δ.** Табл. VII 23. 2 л.
- * 2294. Диоскуритъ полуголи, полулегнали на л.; този отъ лѣво въ д. ржка държи патера, а другия съ л. лакетъ се подпира на скала. Надъ главитѣ имъ по една звѣзда. **Δ.** Табл. V 27. 4 л.
- * 2295. Императорътъ съ лавровъ вѣнецъ и въ военно облѣкло правъ на л., държи кълбо и жезълъ. **Δ.** 3 л.
- * 2296. Императорътъ въ военно облѣкло правъ на л., съ д. си кракъ стгпилъ върху прѣдна часть отъ корабъ; въ д. ржка държи паразониумъ, а въ лѣвата — обърнато копие. **Δ.** Табл. VIII 27. 4 л.
- * 2297. Конкордия права на л. съ патера и рогъ на изобилие. Табл. IX 6. 2 л.
- * 2298. Надписътъ въ четири реда въ срѣдата на лавровъ вѣнецъ; долу **Δ.** 3 л.
- * 2299. Немезида крилата съ диадема на главата права на л., държи вѣзни и пращка. **Δ.** Табл. IX 28. 4 л.
- * 2300. Немезида права, гледа на л. и държи пръчка и пращка. **Δ.** Табл. IX 23. 3 л.
- * 2301. Фортуна съ крѣпостна корона права на л., държи жезълъ и рогъ на изобилие; долу влѣво морско божество до пояса и съ рокове на главата (Понтосъ—Черноморе.) **Δ.** Табл. V 30. 3 л.

Филипъ баща и Отацилия—**PH. PATER ET OTACILIA** 5—6 л.

ΑΥΤ Μ ΙΟΥΛ ΦΙΛΙΠΠΟΣ Μ ΩΤΑ ΣΕΥΗΡΑ ΣΕΒ.—ΑΥΤ Μ ΙΟΥΛ ΦΙΛΙΠΠΟΣ ΑΥΓ Μ ΩΤΑ ΣΕΥΗΡΑ ΣΕΒ.—Тѣхнитѣ бюстове единъ срѣщу другъ.

Опако: **ΜΗΤΡΟ ΠΟΝΤΟΥ ΤΟΜΕΩΣ.**

Изображения:

2302. Асклепи правъ, гледа на л. и държи тоягата съ змия. Табл. VI 25. 6 л.
- * 2303. Деметра права на л., държи класове и дълга факла. Табл. VII 23. 5 л.
2304. Кибела съ калатосъ на главата, седнала на лѣво между два льва, държи патера и се подпира на тжпанче. Табл. IX 5. 6 л.
- * 2305. Конкордия права на л., държи патера и рогъ на изобилие. Табл. IX 6. 6 л.

- * 2306. Немезида права на л., държи пръчка и прашка; до нея колело. Табл. IX 23. 6 л.
- * 2307. Орелъ съ разперени крила, държи вѣнецъ въ клюна. Табл. IX 33. 5 л.
- * 2308. Орелъ съ полуразперени крила, гледа на д. и държи вѣнецъ въ клюна. 6 л.
2309. Сараписъ съ калатосъ, голъ, правъ на л., въ л. ржка държи жезълъ, а дѣсната му е спусната. 6 л.
- * 2310. Фортуна права на л., държи кормило и рогъ на изобилие. Табл. X 29. 6 л.

Отацилия — OTACILIA (жена на Филипа) 6 л.

М УТАК СЕВНРА СЕВАС. — Нейна глава на д.
Опако: **МНТРО ПОНТОУ ТОМЕΩС.**

Изображения:

2311. Виктория права, държи вѣнецъ и палма. Табл. VII 13. 6 л.
- * 2312. Виктория права, гледа на л., въ д. ржка държи вѣнецъ, а въ лѣвата двѣ палми. Г. 6 л.

Филипъ синъ — PHILIPVS FILIVS (244—249 г. сл. Хр.) 4—6 л.

М ЮУА ФИЛІППОС КАІКАР. — Негова глава или бюстъ.
Опако: **МНТРОП ПОНТОУ ТОМЕΩС.**

Изображения:

2313. Атина съ шлемъ и егида на гърдитѣ права на л., въ л. ржка държи патера, а въ лѣвата копие и щитъ; въ полето **Ж А.** 4 л.
2314. Бюстъ на Сараписъ на д. съ калатосъ на главата; въ полето **А** Табл. VII 11. 4 л.
Е
2315. Грифонъ съ разперени крила, седналъ на л.; дѣсния си прѣденъ кракъ сложилъ върху колело; въ полето. **А.** Табл. VII 22. 4 л.
- * 2316. Конкордия права на л., съ патера и рогъ на изобилие. **А.** Табл. IX 6. 4 л.
- * 2317. Мжжъ полуголъ седналъ въ кола съ единъ волъ на л. гледа на д.; л. си ржка протѣга къмъ една жена, която върви прѣдъ колата и се обръща. **А.** Табл. V 26. 5 л.
- * 2318. Немезида крилата права на л., държи вѣзни и прашка; до нея колело. **А.** Табл. IX 28. 4 л.
2319. Хигея права на д., храни змия въ патера. **В.** Табл. XI 9. 4 л.

Филипъ синъ и Сараписъ — PHILIPPVS FILIVS ET SERAPIS. 4—6 л.

М ЮУАІОС ФИЛІППОС КАІКАР. — КАІКАР МАР ЮУАІОС ФИЛІППОС. —
Тѣхнитѣ бюстове единъ срѣщу другъ.

Опако: **МНТРО ПОНТОУ ТОМЕΩС.**

Изображения:

- * 2320. Асклепи съ голи гърди въ ходъ на д., гледа на страна и въ д. ржка държи тоягата съ змия, а въ лѣвата — мантията си. Табл. VI 25. 4 л.
- * 2321. Атина съ шлемъ, облѣчена въ дълга дреха, тича на д. и съ л. ржка хвърля кратко копие, а въ лѣвата държи щитъ. Табл. VI 32. 5 л.
- * 2322. Виктория въ ходъ на д., гледа на страна, и държи вѣнецъ и палма. Табл. VII 14. 4 л.
- * 2323. Деметра права на л., държи класове и факла. Табл. VII 23. 5 л.
2324. Дионисъ голъ, правъ, гледа на д., л. му ржка вдигната надъ главата, а лѣвата, съ която държи гроздъ, е подпрѣна на дънеръ, около който се увива змия. Табл. VIII 9. 6 л.
- * 2325. Еквитасъ съ калатосъ на главата права, гледа на л., и държи вѣзни и рогъ на изобилие. Табл. VIII 10. 4 л.
- * 2326. Змия увита съ изправена глава. Табл. XIV 18. 5 л.
- * 2327. Конкордия съ калатосъ на главата права на л., държи патера и рогъ на изобилие. **А.** Табл. IX 6. 5 л.
- * 2328. Кибела седнала на л., въ л. ржка държи патера, а лѣвата подпрѣла на тжпанче; до нея отъ лѣво лъвъ. Табл. IX 5. 6 л.
- * 2329. Немезида-Еквитасъ права на л. съ вѣзни и рогъ на изобилие; до нея колело. Табл. VIII 10. 5 л.
- * 2330. Немезида Еквитасъ съ калатосъ на главата, права на л., държи пръчка и рогъ на изобилие; до нея колело. Табл. IX 26. 4 л.
- * 2331. Немезида права на л. съ пръчка и прашка; до нея колело. Табл. IX 23. 5 л.
- * 2332. Орелъ съ разперени крила гледа на л. и държи вѣнецъ въ клюна. Табл. IX 33. 5 л.
2333. Сараписъ въ ходъ на д., л. му ржка на устата, а въ лѣвата държи жезълъ. 4 л.
2334. Фортуна съ крѣпостна корона права, въ л. ржка държи жезълъ, а въ лѣвата—рогъ на изобилие; долу морско божество до пояса съ рогове на главата (Понтосъ—Черно море). Табл. V 33. 6 л.
2335. Фортуна съ калатосъ на главата права на л., държи кормило и рогъ на изобилие. Табл. X 29. 4 л.
2336. Хера права съ патера и жезълъ. Табл. XI 21. 4 л.
2337. Хигея права храни змия въ патера. Табл. XI 9. 4 л.



Тракия — Thracia

АБДЕРА — ABDERA

(около 544 — 330 год. пр. Хр.)

(Градище до с. Булустра)

Автономни монети.

Сребърни	13—200 л.
Бронзови	3 — 8 л.

Сребърни.

- * 2338. Вдлъбнатъ квадратъ и въ срѣдата волска глава на л.
Оп.: Грифонъ седналъ на заднитѣ си крака на л. 11 мм.
Табл. XV 19 25 л.
2339. АΣΠΑ. Грифонъ на л.
Оп.: Вдлъбнатъ квадратъ раздѣленъ на четири равни
части. 26 мм. 100 л.
2340. ΗΡΟ. Грифонъ на л.; долу черупка отъ мида.
Опакото сжцото. 23 мм. 100 л.
2341. Сжцото изображение.
Оп.: ΑΡΤΕΜΩΝ. Ваза съ двѣ дрѣжки и бръшлянови
листа въ срѣдата на вдлъбнатъ квадратъ. 26 мм. 100 л.
2342. Грифонъ съ разперени крила на л.; горѣ ваза съ двѣ
дрѣжки. (Диота).
Оп.: ΕΠΙ ΜΕΛΑΝΙΠΠΟ. Двоенъ вдлъбнатъ квадратъ — вл-
трѣтинниятъ релефенъ — раздѣленъ на четири части.
26 мм. 100 л.
2343. Грифонъ съ разперени крила на л.
Оп.: ΑΝΑΣΙΠΟΛΙΣ. Дионисъ въ ходъ на л., въ д. ржка
държи диота, а въ лѣвата — кожа отъ пантера. Всич-
кото въ срѣдата на вдлъбнатъ квадратъ; въ центъръ ма-
лъкъ квадратъ образуванъ отъ четири линии. 23 мм. 100 л.
2344. Лицето сжцото.
Оп.: Сжциятъ надписъ. Вдлъбнатъ квадратъ и въ срѣдата
женска глава на л. 23 мм. 100 л.
2345. Лицето сжцото.
Оп.: ΕΠΙ ΠΡΩΤ . . . Η. Вдлъбнатъ квадратъ и въ срѣдата
три класа. 15 мм. 20 л.
2346. Лицето сжцото.
Оп.: ΕΚΑΤΑΙΟΥΣ. Вдлъбнатъ квадратъ и въ срѣдата орелъ
лети. 18 мм. 50 л.

2347. ΑΒΔΗΡ. Грифонъ съ разперени крила.
Оп.: ΠΟΛΥΚΡΑΤΗΣ. Вдлъбнатъ квадратъ и въ срѣдата
мжжъ правъ държи лжжъ и вѣнецъ; долу малко муле
или магаре. 18 мм. 50 л.
- * 2348. ΑΒΔΗΡΙΤΕΩΝ. Грифонъ на л., д. му кракъ вдигнатъ.
Оп.: ΕΠ . . . ΟΡΑΙΟ или ΟΡΧΑΜΟ. Вдлъбнатъ квадратъ и
въ срѣдата лѣвъ въ ходъ на д. 18 мм. Табл. XV 11. 30 л.
- * 2349. Сжциятъ надписъ. Глава на Аполона съ лавровъ вѣнецъ
на д., въ срѣдата на вдлъбнатъ квадратъ.
Оп.: ΕΠΙ ΠΑΥΣΑΝΙΩ. Грифонъ седналъ на заднитѣ си
крака на л. 26 мм. 100 л.
- * 2350. ΕΠΙ ΙΠΠΩΝΑΚΤΟΣ. Глава на Аполона на д.
Оп.: ΑΒΔΗΡΙΤΕ. Грифонъ. 23 мм. Табл. XV 2. 100 л.
2351. ΕΠΙ ΕΥΡΗΣΙΠΠΟΥ. Сжщата глава.
Опакото сжцото. 23 мм. 100 л.
2352. . . . ΜΗΤΡΙΟΥ. Сжщата глава.
Опакото сжцото. 23 мм. 100 л.
2353. ΑΒΔΗΡΙΤΕΩΝ. Сжщата глава.
Опакото сжцото. 23 мм. 100 л.
2354. ΕΠΙ ΔΙΩΝΥΣΑΔΟΣ. Глава на Аполона на д.
Оп.: ΑΒΔΗΡΙΤΕΩΝ. Грифонъ на д. 23 мм. 100 л.
2355. Сжщата. 10 мм. 15 л.
2356. ΠΡΩΤΗΣ. Глава на Аполона на л.; отзадъ ечмичено зърно.
Всичкото въ вдлъбнатъ квадратъ. Въ центъръ другъ
квадратъ отъ четири линии.
Оп.: Грифонъ на л. 10 мм. 15 л.
2357. ΕΠΙ ΟΜΗΡ. Квадратъ образуванъ отъ четири линии и въ
срѣдата глава на Аполона на д.
Оп.: ΑΒΔΗΡΙΤΕΩ. Грифонъ. 10 мм. 15 л.
2358. ΕΠΙ ΓΩΝΥΜΟ. Сжщото изображение.
Опакото сжцото. 10 мм. 13 л.
2359. ΑΒΔΗΡΙΤΕΩΝ. Сжщото изображение.
Оп.: ΕΠΙ . . . ΕΥΥΘΑ. Грифонъ. 10 мм. 15 л.
2360. ΕΠΙ Γ . . . ΚΑΣΙΟΥΣ. Глава на Аполона на д.; отзадъ муха.
Всичкото въ вдлъбнатъ квадратъ.
Оп.: ΑΒΔΗΡΙΤΕΩΝ. Грифонъ седналъ на л. 10 мм. 13 л.
- * 2361. ΕΠΙ ΑΙΓΙΑΛΕΩΣ. Глава на Аполона на д. въ срѣдата на
квадратъ образуванъ отъ четири линии.
Оп.: ΑΒΔΗΡΙΤΕΩΝ. Грифонъ на л. 15 мм. Табл. XV 16. 25 л.
2362. ΑΒΔΗΡΙΤΕΩΝ. Сжщото изображение.
Оп.: ΕΠΙ ΑΡΧΕΛΑΟΥ. Сжщото изображение. 10 мм. 15 л.
2363. ΕΠΙ ΠΟΛ . . . ΤΟΥ. Сжщото изображение.
Оп.: ΑΒΔΗΡΙΤΕ. Сжщото изображение. 10 мм. 15 л.
2364. ΑΒΔΗΡΙΤΕΩΝ. Глава на Аполона въ срѣдата на квадратъ отъ
четири линии.
Оп.: ΕΠΙ ΦΑ . . . Грифонъ. 10 мм. 15 л.
2365. ΑΝΤΟ. Сжщата глава.
Оп.: ΑΒΔΗΡΙΤΕΩ. Сжщото изображение. 10 мм. 15 л.
2366. ΑΒΔΗΡΙΤΕΩΝ. Сжщата глава.
Оп.: . . . ΑΥΣΑΝΙΩ. Грифонъ. 10 мм. 15 л.

1367. Лицето сжщото.
Оп.: **ΕΠΙ ΧΑΡΜΟ**. Грифонъ на л. 10 мм. 15 л.
2368. Грифонъ седналь на л.
Оп.: **ΚΛΕΑΝ** (обратно се чете). Вдлъбнатъ квадратъ и въ срѣдата волска глава до шията на л. 10 мм. 50 л.
2369. Грифонъ седналь на л., д. му кракъ вдигнатъ.
Оп.: **ΑΝΑΣΗΝΩΡ**. Дионисъ Индийски въ дълга дреха на л. съ чаша и тирсъ е прѣдставенъ въ срѣдата на квадратъ, означенъ съ четири линии; всичкото въ вдлъбнатъ квадратъ. 21 мм. 100 л.
- * 2370. Грифонъ на л.
Оп.: **ΑΝΑΣΙΔΙΓΟΣ**. Козя глави въ сжщитѣ квадрати. 14 мм. 50 л.
2371. **ΕΠΙ ΑΝΑΣΙΠΟΛΙΟΣ**. Глава на Аполона.
Оп.: **ΑΒΑΗΡΙΤΕΩΝ**. Грифонъ 10 мм. 15 л.
2372. **ΕΠΙ ΔΗΜΗΤΡΙΟΥ**. Сжщата глава.
Оп.: Сжщиятъ надписъ. Грифонъ седналь на л., д. му кракъ вдигнатъ. 23 мм. 100 л.
- * 2373. **ΕΠΙ ΠΠΩΝΑΚΤΟΣ**. Сжщата глава. Долу Pentoculum.
Оп.: Сжщиятъ надписъ. Грифонъ на л. 23 мм. 100 л.
2374. Глава на Аполона съ лавровъ вѣнецъ.
Оп.: **ΕΠΙ ΚΕΣΙΟΥ**. Грифонъ на л. 23 мм. 100 л.
2375. **ΕΠΙ ΜΗΡΟΥ**. Сжщата глава.
Оп.: **ΑΒΑΗΡΙΤΕΩΝ**. Грифонъ съ разперени крила седналь на л. 21 мм. 100 л.
2376. **ΑΒΑΗΡΙΤΩΝ**. Юношеска глава въ срѣдата на квадратъ.
Оп.: **ΕΠΙ ΑΡΜΟ**. Грифонъ седналь. 10 мм. 15 л.
- * 2377. **ΕΠΙ ΕΚΑΤΟΥΜΟΥ**. Сжщата глава.
Оп.: **ΑΒΑΗΡΙΤΕΩΝ**. Грифонъ седналь. 10 мм. 15 л.
2378. **ΕΠΙ . . . ΚΛΕΟΥΣ**. Глава на Аполона; отзадъ пчела. Всичкото въ квадратъ.
Опакото сжщото. 10 мм. 15 л.
2379. **ΑΒΑΗΡΙΤΕΩΝ**. Сжщата глава въ квадратъ отъ линии.
Оп.: **ΛΥΣΑΝΑ**. Грифонъ седналь. 18 мм. 20 л.
2380. **ΕΠΙ ΟΜΗΡ**. Изображението сжщото.
Оп.: **ΑΒΑΗ**. Грифонъ на л. 10 мм. 15 л.
2381. **ΕΠΙ ΠΥΘΟΚΛΕΟΣ**. Глава на Аполона; отзадъ пчела. Всичкото въ квадратъ.
Опакото сжщото. 10 мм. 15 л.
2382. **ΕΠΙ ΠΟΥΦΑΝΤΟΥ**. Глава на Аполона на л. въ квадратъ.
Оп.: **ΑΒΑΗΡΙΤΕΩΝ**. Грифонъ седналь на л. 10 мм. 15 л.
2383. Грифонъ на л., д. му кракъ вдигнатъ.
Оп.: **ΕΠΙ ΔΗΜΟΚΡΙΤΟ**. Вдлъбнатъ квадратъ и въ срѣдата лира въ квадратъ отъ линии. 23 мм. 100 л.
- * 2384. **ΜΑΣΚΑΛΑΙΔΑ**. Грифонъ на л., д. му кракъ вдигнатъ.
Оп.: **ΑΒΑΗΡΙΤΕΩΝ** въ вдлъбнатъ квадратъ раздѣленъ на четири равни части. 27 мм. Табл. XV 1. 100 л.
- * 2385. **ΑΒΑΗ**. Грифонъ въ ходъ на л.
Оп.: **ΕΠΙ ΜΥΡΣ** Мжжъ голъ, правъ, гледа на л., д. му ржка протѣгната, а лѣвата вдигната. До него лаврово

- клонче. Всичкото въ вдлъбнатъ квадратъ. 24 мм.
Табл. XV 6. 100 л.
- * 2386. **ΝΥΣΑΔ** Глава на Аполона на д.
Оп.: **ΑΒΑΗΡΙΤΕ**. Грифонъ на л. 23 мм. Табл. XV 3. 100 л.
- * 2387. **ΕΠΙ ΔΙΟΦΑΝΤΟΥ**. Глава на Аполона на л.
Оп.: сжщото. Грифонъ на л. 21 мм. Табл. XV 14. 100 л.
- * 2388. **ΕΠΙ ΔΙΟΝΥΣΑΔΟΥ**. Сжщата глава.
Опакото сжщото. 20 мм. Табл. XV 7. 100 л.
2389. **ΔΕΟ**. Грифонъ на л., д. му кракъ вдигнатъ.
Оп.: Вдлъбнатъ квадратъ раздѣленъ на четири равни части. 16 мм. 20 л.
- * 2390. Лицето сжщото, безъ надписъ.
Опакото сжщото. 14 мм. 20 л.
- * 2391. Грифонъ дети на л.
Оп.: Вдлъбнатъ квадратъ. 11 мм. 30 л.
- * 2392. **ΑΒΑ**. Сжщото изображение.
Оп.: **ΕΠΙ ΕΡΩΤΕΩ**. Три класа въ срѣдата на квадратъ отъ четири линии. Всичкото въ вдлъбнатъ квадратъ. 15 мм. Табл. XV 13. 30 л.
- * 2393. Грифонъ на л., д. му кракъ вдигнатъ.
Оп.: Лъвска глава въ срѣдата на вдлъбнатъ квадратъ. 13 мм. Табл. XV 15. 35 л.
- * 2394. Грифонъ на л.
Оп.: Волски бюстъ въ срѣдата на вдлъбнатъ квадратъ. 12 мм. 15 л.
- * 2395. **ΕΠΙ ΑΡΧΕΛΑΟΥ**. Грифонъ въ ходъ на л.
Оп.: **ΑΒΑΗΡΙΤΕΩΝ**. Глава на Аполона на л. въ квадратъ отъ четири линии. 15 мм. 10 л.
- * 2396. **ΑΒΑ**. Грифонъ на л.
Оп.: **ΡΟΜΗΝΩΝ**. Надписътъ около квадратъ, въ срѣдата на който има чаша съ двѣ дрѣжки. Всичкото въ вдлъбнатъ квадратъ 15 мм. Табл. XV 14. 20 л.
- * 2397. Грифонъ на л.
Оп.: . . . **ΔΗΣ ΚΛΕ** Свинкъс седналь на л., гледа на л. Всичко въ вдлъбнатъ квадратъ. 15 мм. 30 л.
- * 2398. Грифонъ въ ходъ на л.
Оп.: **ΕΠΙ ΚΡΑΤΟΥ**. Надписътъ около квадратъ отъ линии. Всичкото въ вдлъбнатъ квадратъ. 15 мм. 15 л.
- * 2399. **ΑΒΑΗΡΙΤΕΩΝ**. Глава на Аполона въ срѣдата на квадратъ.
Оп.: **ΕΠΙ ΔΡΑΛΟΥ**. Грифонъ на л. 14 мм. 15 л.
- * 2400. **ΕΠΙ ΠΥΘΟΔΩΡΟΥ**. Глава на Аполона въ срѣдата на квадратъ.
Оп.: **ΑΒΑΗΡΙΤΕ**. Грифонъ на л. 14 мм. 13 л.
- * 2401. Грифонъ на л.
Оп.: **ΑΝΑΣΙΔΙΛΟΣ**. Надписътъ около квадратъ, въ срѣдата на който има козя глава на л. Всичкото въ вдлъбнатъ квадратъ. 15 мм. 13 л.
- * 2402. **ΑΒΑΗΡΙΤΕΩΝ**. Глава на Аполона въ срѣдата на квадратъ.
Оп.: **ΕΠΙ ΑΡΧΕΛΑΟΥ** (обратно се чете). Грифонъ на л. 15 мм. Табл. XV 17. 13 л.

- * 2403. **ΕΠΙ ΑΝΑΞΙΓΟΛΙΟΣ**. Сжщата глава.
Оп.: **ΑΒΑΝΡΙΤΕΩΝ**. Грифонъ на л. 15 мм. Табл. XV 20. 13 л.
- * 2404. **ΑΒΑΝΡΙΤΕΩΝ**. Глава на Аполона на д., въ срѣдата на квадратъ.
Оп.: **ΕΠΙ... ΝΕΩ**. Грифонъ на л. 15 мм. Табл. XV 12. 13 л.
- * 2405. **ΔΕΟ**. Грифонъ седналъ на л.
Оп.: Вдлъбнатъ квадратъ. 16 мм. 13 л.
2406. Грифонъ седналъ на л., д. му кракъ вдигнатъ.
Оп.: **ΕΠΙ ΚΑΛΗΣΙΚΡ ΤΕΟΣ**. Надписътъ около квадратъ отъ линии, раздѣленъ на четири равни части. Всичкото въ вдлъбнатъ квадратъ. 25 мм. 200 л.
2407. Грифонъ седналъ на л.
Оп.: **ΚΛΕΑΝΤΙΑΝΣ**. Волска глава на д. Всичкото въ вдлъбнатъ квадратъ. 17 мм. 15 л.
2408. Лицето сжщото.
Оп.: **ΑΝΑΞΙΔΙΚΟΣ**. Надписътъ около квадратъ отъ четири линии; въ срѣдата козя глава на л. Всичкото въ вдлъбнатъ квадратъ. 15 мм. 15 л.
2409. Лицето сжщото.
Оп.: **ΗΓΗΣΑΓΟΡΗΣ** около квадратъ отъ линии, а въ срѣдата мъжка глава на л. Всичкото въ вдлъбнатъ квадратъ. 24 мм. 80 л.
2410. Лицето сжщото.
Оп.: **ΜΟΛΠΑΓΟΡΗΣ** около квадратъ, а въ срѣдата юношеска глава на л. Всичкото въ вдлъбнатъ квадратъ. 14 мм. 15 л.
- * 2411. Грифонъ.
Оп.: **ΠΥΘΙΑ**. Аполонъ правъ на д., въ срѣдата на вдлъбнатъ квадратъ. 15 мм. Табл. XV 18. 30 л.
2412. **ΣΜΟΡ...** Грифонъ съ разперени крила седналъ на л., д. прѣденъ кракъ вдигнатъ. Прѣдъ грифона легналъ малък голъ Сатиръ.
Оп.: Вдлъбнатъ квадратъ раздѣленъ на четири равни части. 27 мм. 200 л.
- * 2412 а. **ΑΙΓΙΑΛΕΩΣ**. Глава на Аполона на д.
Оп.: ... **ΡΙΤΕΩΝ**. Грифонъ на л. 23 мм. Табл. XV 8. 80 л.
2413. **ΚΑΛΛΙΔΑΜΑΣ**. Грифонъ съ разперени крила седналъ на л., д. му кракъ вдигнатъ.
Оп.: **ΑΒΑΝΡΙΤΕΩΝ** около квадратъ. Всичкото въ вдлъбнатъ квадратъ. 25 мм. 100 л.
2414. Грифонъ съ разперени крила седналъ на л., д. му кракъ вдигнатъ. Прѣдъ грифона чаша съ двѣ дръжки.
Оп.: **ΕΠΙ ΣΜΟΡΑΟΤΟΡΜΟΚΑΑ** около квадратъ раздѣленъ на четири равни части. Всичкото въ срѣдата на вдлъбнатъ квадратъ. 26 мм. 200 л.
2415. **ΑΒΑΝΡΙ...** Грифонъ съ разперени крила седналъ на л.
Оп.: **ΠΟΥΚΑΡΤΗΣ**. Артемида права на д., въ д. ржка държи лжкъ и стрѣла, а въ лѣвата — вѣнецъ. До нея рогачъ на дѣсно. 22 на 26 мм. 200 л.
2416. Грифонъ седналъ на л.
Оп.: **ΕΠΙ ΠΡΟ(Φ)ΑΝΕΟΣ** около квадратъ отъ линии и въ срѣдата глава на Хермесъ съ шапка на л. 15 мм. 15 л.

2417. Лицето сжщото.
Оп.: **ΜΟΛΠΑ(Γ)ΟΡΗΣ**. Глава на Диониса съ бръшляновъ вѣнецъ на д., въ срѣдата на квадратъ отъ линии. 15 мм. 16 л.
- * 2418. Лицето сжщото.
Оп.: **ΠΡΩΤΗΣ**. Глава на Аполона съ лавровъ вѣнецъ на л., въ срѣдата на квадратъ отъ линии. 15 мм. 15 л.
2419. Грифонъ на л.
Оп.: Безъ надпись. Вдлъбнатъ квадратъ; понѣкога въ полето кълбо и буква. 28 мм. Табл. LI 25, 26, 27, 28. 100 л.
2420. **ΠΕΡΙ**. Сжщото изображение.
Оп.: Вдлъбнатъ квадратъ. 28 мм. Табл. LI 29. 200 л.
- * 2421. **ΑΒΑΝΡΙΤΕΩΝ**. Грифонъ на л.
Оп.: **ΕΠΙ ΑΝΑΞΙΠΟΛΙΟΣ**. Глава на Аполона съ лавровъ вѣнецъ на д. 23 мм. Табл. XV 9. 200 л.
2422. Грифонъ въ ходъ на л., прѣдъ него звѣзда осмонерка.
Оп.: **ΕΠΙ ΜΑΝΔΡΩΝΑΚΤΟΣ** около квадратъ. Всичкото въ вдлъбнатъ квадратъ. 26 мм. 100 л.
2423. Грифонъ лети на л.
Оп.: **ΑΘΗΝΑΙΟΣ** около квадратъ образуванъ отъ четири линии, а въ срѣдата Дионисъ брадатъ облѣченъ въ мантия, застаналъ на л.; въ д. ржка държи чаша съ двѣ дръжки, а въ лѣвата—тирсъ, който на края свършва въ форма на листъ. Всичкото въ срѣдата на вдлъбнатъ квадратъ. 24 мм. 200 л.
2424. Грифонъ на л.
Оп.: **ΗΓΗΣΑΓΟΡΗΣ** около квадратъ, образуванъ отъ четири линии, а въ срѣдата юношеска глава на л. Всичкото въ срѣдата на вдлъбнатъ квадратъ. 24 мм. 200 л.
2425. Грифонъ на л., горѣ **ΑΒΑΝ**.
Оп.: **ΕΠΙ ΖΗΝΩΝΟΣ**. Вдлъбнатъ квадратъ и въ срѣдата Хермесъ, съ шапка на главата, правъ на д., въ д. ржка държи кадуцей; долу прѣдъ него чаша съ двѣ дръжки 23 мм. 200 л.
2426. Друга подобна съ слѣдния надписъ: **ΕΠΙ ΦΙΛΑΙΟΥ**. 10 мм. 20 л.
2427. Лицето сжщото.
Оп.: **ΙΡΟΜΝΗΜΩΝ** около квадратъ отъ линии, а въ срѣдата чаша съ двѣ дръжки. 14 мм. 20 л.
2428. **ΑΒΑΝ**. Грифонъ лети на л.
Оп.: **ΠΡΩΤΗΣ**. Конникъ съ хламида въ галопъ на д. въ срѣдата на вдлъбнатъ квадратъ. 22¹/₂ мм. 200 л.
2429. Грифонъ лети на л.
Оп.: **ΑΘΗΝΗΣ**. Сърна права на л. въ срѣдата на вдлъбнатъ квадратъ. 14¹/₂ мм. 50 л.
2430. **ΗΓΗ**. Грифонъ на д., д. му прѣденъ кракъ вдигнатъ.
Оп.: Вдлъбнатъ квадратъ раздѣленъ на четири части. 16 мм. 50 л.
2431. Грифонъ съ разперени крила на л.
Оп.: **ΕΠΙ ΒΛΟΣΥΟΥΣ** около изпъкналъ квадратъ; всичко въ срѣдата на вдлъбнатъ квадратъ. 27 мм. 100 л.

2432. Грифонъ на л.
Оп.: **ΕΧΕΚΡΑΤΗΣ**. Глава на Афродита на л. въ срѣдата на квадратъ отъ линии. Всичко въ срѣдата на вдлъбнатъ квадратъ. 22 мм. 100 л.
2433. Лицето сжщото.
Оп.: **Υ ΣΑΣΔΙΟΝ**. Глава съ бръшляновъ вѣнецъ на Диониса брадатъ на д. въ срѣдата на вдлъбнатъ квадратъ. 22 мм. 100 л.
2434. Грифонъ съ разперени крила легналъ на л.
Оп.: **ΑΝΑΣΙΠΟΛΙΣ**. Панъ голъ съ кози крака и пѣрчи уши въ ходъ на л., д. му ржка вдигната, а въ лѣвата държи гега. 22 мм. 200 л.
2435. Грифонъ на л., д. му прѣденъ кракъ вдигнатъ.
Оп.: **(ΕΥΑ) ΓΩΝ**. Ваза съ двѣ дръжки. 22 мм. 100 л.
- Бронзови.
2436. **ΕΠΙ ΣΙΜΑΛΟΥ**. Глава на Аполона на л. въ срѣдата на квадратъ, образуванъ отъ четири линии.
Оп.: **ΑΒΔΗΡΙΤΩΝ**. Грифонъ на л. 3 л.
2437. **ΑΒΔΗΡΙΤΩΝ**. Глава на Аполона на д.
Оп.: **ΜΕΝΑΝ**... Грифонъ седналъ на л.; долу кривакъ. 3 л.
2438. Глава на Аполона съ лавровъ вѣнецъ на д.
Оп.: **ΑΒΔΗΡΙΤΩΝ**. Грифонъ седналъ на л. 3 л.
2439. **ΑΒΔΗΡΙΤΩΝ**. Юношеска глава на д. въ срѣдата на квадратъ.
Оп.: Грифонъ седналъ на л. 3 л.
2440. **ΕΠΙ ΒΟΚ**... Сжщото изображение
Оп.: **ΑΒΔΗΡΙΤΩΝ**. Грифонъ седналъ на л. 3 л.
2441. **ΑΒΔ**. Грифонъ седналъ.
Оп.: **ΕΠΙ ΕΡΜΟΚΛΕΥΣ**. Квадратъ и въ срѣдата четири топки. 3 л.
2442. **ΕΠΙ ...ΕΙΤΟΝΟΣ**. Юношеска глава въ срѣдата на квадратъ.
Оп.: **ΑΒΔΗΡΙΤΩΝ**. Грифонъ седналъ. 3 л.
2443. **ΑΒΔΗΡΙΤΩΝ**. Сжщата глава.
Оп.: **ΘΕΥΔΕ**. Грифонъ седналъ. 3 л.
2444. **ΕΠΙ ΡΟΓ ...ΟΣ**. Глава на Аполона съ лавровъ вѣнецъ, въ срѣдата на квадратъ.
Оп.: **ΑΒΔΗΡΙΤΩΝ**. Грифонъ съ разперени крила седналъ. 3 л.
2445. Грифонъ седналъ на л., д. му прѣденъ кракъ вдигнатъ.
Оп.: **ΕΠΙ ΕΡΜΩΝΑΚΤΟΣ**. Квадратъ раздѣленъ на четири части съ кръстъ. Въ всѣко подраздѣление по една точка. 3 л.
2446. **ΑΒΔΗΡΙΤΩΝ**. Юношеска глава въ квадратъ отъ линии.
Оп.: **ΕΥΑ**... Грифонъ седналъ върху кривакъ. 3 л.
2447. Сжщиятъ надписъ. Глава на Аполона съ лжчестъ вѣнецъ въ срѣдата на квадратъ.
Оп.: **Β ΦΙΛΙ**. Грифонъ между звѣзда и кривакъ. 8 л.
2448. **ΦΙΛΙΣ**. Глава съ лжчестъ вѣнецъ на Аполона въ срѣдата на квадратъ; горѣ кадуцей крилатъ.
Оп.: Грифонъ. 3 л.
2449. **ΑΒΔΗΡΙΤΩΝ**. Глава на Аполона въ срѣдата на квадратъ.
Оп.: **ΕΠΙ ...ΚΛΕΟΣ**. Грифонъ седналъ въ срѣдата на квадратъ. 3 л.

- * 2450. Глава на Диониса съ бръшляновъ вѣнецъ на д.
Оп.: **ΑΒΔΗΡΙΤΩΝ**. Грифонъ седналъ на л.; въ полето звѣзда. 5 л.
- * 2451. Глава на Хермесъ съ шапка на д.
Оп.: **ΑΒΔΗΡΙΤΩΝ**. Грифонъ седналъ на л.; д. му кракъ вдигнатъ. 3 л.
2452. Грифонъ легналъ на л.
Оп.: **ΚΛΕΑΝ**. Глава на Панъ брадатъ съ козе ухо на д. 5 л.
2453. Лицето сжщото.
Оп.: **ΥΜΕΝΑΙΩΝ** около квадратъ раздѣленъ на четири равни части, въ които има по едно кълбо. 3 л.
2454. Лицето сжщото.
Оп.: **ΜΑΝΑΡΩΝ**. Глава безъ брада на д. 3 л.
2455. Глава безъ брада украсена съ крилата диадема на д.
Оп.: **ΡΙΤΩΝ ΑΒΔΗ**. Грифонъ легналъ на л.; понѣкога въ полето влѣво звѣзда. 5 л.
2456. Глава на Аполона съ лавровъ вѣнецъ на д.
Оп.: **ΕΠΙ ΑΛΕΞΑΝΔ (ΡΟΥ) ΑΒΔΗΡΙΤ**... Грифонъ лети на лѣво. 5 л.
2457. Друга подобна; надъ грифона клась. 5 л.
2458. Лицето сжщото.
Оп.: **ΑΒΔΗΡΙΤ**... **(ΜΕ)ΛΗΣΑΓΟΡΗ(Σ)**. Грифонъ лети на л. 5 л.
2459. Друга подобна съ надписъ: **ΠΕΙΣΑΓΟ(ΡΗΣ)**. 5 л.
Забѣлѣжка: Има и други подобни монети съ изображение на главата на Плутона (Хадесъ—Сараписъ) и на Зевса. Тѣхната стойностъ е 3—5 л.
2460. Грифонъ.
Оп.: **ΕΠ ΟΡΧΑΜΟ** или **ΕΠΙ ΜΑΝΑΡΩΝΟΣ** или **ΑΒΔΗΡΙΤΩΝ**. Глава на Аполона съ лавровъ вѣнецъ по 5 л.
2461. **ΦΙ** или **ΕΡΜΟ** или **ΜΕΝΑΝ** или **ΕΥΑΝ**. Грифонъ седналъ.
Оп.: **ΑΒΔΗΡΙΤΩΝ**. Глава на Аполона въ срѣдата на вдлъбнатъ квадратъ. по 5 л.
2462. Грифонъ седналъ.
Оп.: **ΕΠΙ ΔΙΟΥΣΑΔΟΣ** или **ΕΠΙ ΠΑΡΜ**... въ срѣдата на вдлъбнатъ квадратъ. по 5 л.
2463. **ΑΒΔΗΡΙΤΩΝ**. Грифонъ.
Оп.: **ΕΠΙ ΕΡΜΟΣΤΡΑΤΟΥ**. Глава на Аполона въ срѣдата на квадратъ отъ линии. 5 л.
2464. Глава на Хермесъ.
Оп.: **ΕΠΙ ΔΙΟΥΣΑ**. Грифонъ седналъ. 5 л.
2465. Грифонъ на л., прѣдния му кракъ вдигнатъ.
Оп.: **ΕΠΙ ΑΝΜΟΚΡΙΤΟ**. Въ срѣдата лира. Всичкото въ срѣдата на вдлъбнатъ квадратъ. 5 л.

Императорски бронзови монети.

- Неронъ — **NERO** (37—68 г. сл. Хр.) 6 л.
2466. **ΝΕΡΩΝΙ ΚΑ ΑΒΔΗΡΕΙΤΑΙ**. Негова глава съ лавровъ вѣнецъ на л.
Оп.: **ΝΙΚΗ ΝΕΡΟΝ**. Виктория въ ходъ на л., държи вѣнецъ и палма. Табл. VII 14. 6 л.

Веспасианъ — **VESPASIANVS** (69—79 г. сл. Хр.) 6 л.

ΑΥΤΟΚΡΑΤΟΡΙ ΟΥΕΣΠΑΣΙΑΝΩ. — **ΑΥΤ ΚΑΙΣΑΡ ΟΥΕΣΠΑΣΙΑΝΟΣ ΣΕΥ**. Негова глава съ лавровъ вѣнецъ на д.

Опако: **ΤΙΤΩ ΚΑΙΣΑΡΙ ΑΒΑΝΡΙΤΑΙ**. — **ΑΒΑΝΡΙΤΕΩΝ** — **ΑΒΑΝΡΕΙΤΑΙ**.

Изображения:

* 2467. Глава на Тита безъ брада на д. Табл. XV 5. 6 л.

2468. Виктория въ ходъ на л., държи вѣнецъ и палма. 6 л.

Веспасианъ и Домицианъ — **VESPASIANVS ET DOMITIANVS** 10 л.

* 2469. **ΟΥΕΣΠΑΣΙΑΝΩ ΑΥΤΟΚΡΑΤΟΡΙ**. — Глава на Веспасиана съ лавровъ вѣнецъ на д.

Оп.: **ΔΟΜΙΤΙΑΝΩ ΚΑΙΣΑΡΙ ΑΒΑΝΡΙΤΑΙ**. Глава на Домициана безъ вѣнецъ на д. Табл. XIV 22. 10 л.

Титъ — **TITVS** (79—81 г. сл. Хр.) 8 л.

2470. **ΑΥΤΟΚ ΤΙΤΟΣ ΚΑΙΣΑΡ**. — Глава на Тита съ лавровъ вѣнецъ на д.

Оп.: **ΑΒΑΝΡΙΤΕΩΝ ΔΟΜΙΤΙΑΝΟΣ ΚΑΙΣΑΡ**. — Глава на Домициана. 8 л.

Траянъ баща — **ΤΡΑΙΑΝVS ΡΑΤΕΡ** 20 л.

2471. **ΑΥΤΟ ΤΡΑΙΑΝΩ ΚΑΙΣΑΡΙ ΣΕΒΑΣΤΩ**. — Глава на Траяна синъ съ лавровъ вѣнецъ на д.

Оп.: **ΓΕΡΜΑ ΔΑΚΙΚ ΑΒΑΝΡΕΙΤΑΙ**. — Глава на Траяна баща съ лавровъ вѣнецъ на д. Табл. XIV 21. 20 л.

Адрианъ — **HADRIANVS** (117—138 г. сл. Хр.) 8 л.

2472. . . . **ΑΔΡΙΑΝ** Негова глава съ лавровъ вѣнецъ на д.

Оп.: . . . **ΙΩ ΔΙ ΑΒΑΝΡΙ** Глава на д. 8 л.

Антонинъ Пий — **ANTONINVS PIVS** (138—161 г. сл. Хр.) 8 л.

2473. **ΑΥΤ ΚΑΙΣ ΑΝΤΩΝΕΙΝΟΣ ΕΥΣ СΕΒ**. Негова глава съ лавровъ вѣнецъ.

Оп.: **ΑΒΑΝΡΙΤΕΩΝ**. Глава на Артемида; отзадъ полумѣсець. 8 л.

Ант. Пий и М. Аврели — **ANT. PIVS ET M. AVRELIVS** 8 л.

* 2474. **ΑΥΤ . . . ΑΝΤΩΝΝ**. Глава безъ вѣнецъ на Антонина на д.

Оп.: **ΑΒΑΝΡΙΤΕΩΝ**. Глава безъ вѣнецъ на М. Аврелия на д. Табл. XV 10. 8 л.

Фаустина млада — **FAVSTINA IVN.** (жена на М. Аврелия) 10 л.

2475. **ΦΑΥΣΤΕΙΝΑ СΕΒΑΣΤΗ**. Нейнъ бюстъ.

Оп.: **ΑΒΑΝΡΙΤΕΩΝ**. Гола фигура права. 10 л.



АДРИАНОПОЛЪ — ADRIANOPOLIS

(сега Одринъ).

Автономни бронзови монети 10—20 л.

2476. Глава на Сараписъ съ каталосъ на д.
Оп.: **ΑΔΡΙΑΝΟΠΟΛΙΤΩΝ**. Изида права, въ д. ржка държи сестъръ (музикаленъ инструментъ), а въ лъвата—стомна или кофа. 10 л.
2477. Глава на Херакла брадатъ на д.
Оп.: Сжщиятъ надписъ. Кривакъ, тулъ съ стрѣли и лжкъ. 10 л.
- * 2478. Сжщата глава на л.
Оп.: **ΑΔΡΙΑΝΟΠΟΛΕΙΩΤΩΝ**. Херакълъ правъ, подпира се на кривакъ и държи лъвска кожа. Табл. XVIII 15. 10 л.
2479. **ΤΟΝ ΚΤΙΣΤΗΝ**. Глава на Херакла брадатъ на д.
Оп.: **ΑΔΡΙΑΝΟΠΟΛΕΙΩΤΩΝ**. Херакълъ въ борба съ Хидрата; задъ него лжкъ и тулъ. 10 л.
2480. Бюстъ съ шлемъ на д.
Оп.: **ΑΔΡΙΑΝΟΠΟΛΙΤΩΝ**. Хелиосъ (Слънцето) правъ, съ фригиска шапка на главата и полумѣсецъ на рамото, държи патера и копие. 20 л.
- * 2481. **ΤΟΝ ΚΤΙΣΤΗΝ**. Глава на Херакла брадатъ на д.
Оп.: **ΑΔΡΙΑΝΟΠΟΛΕΙΩΤΩΝ**. Херакълъ голъ, правъ, гледа на д. и се подпира на кривакъ. Табл. XVIII 16. 10 л.
- * 2482. Лицето сжщото.
Оп.: Сжщиятъ надписъ. Два голи Ероса играятъ съ кривакътъ на Херакла. Табл. XVIII 14. 10 л.
2483. **ΤΟΝ ΚΤΙΣΤΗΝ**. Глава на Херакла брадатъ съ лавровъ вѣнецъ на д.
Оп.: **ΑΔΡΙΑΝΟΠΟΛΕΙΩΤΩΝ**. Херакълъ въ борба съ Хидрата; задъ него тулъ съ стрѣли. 10 л.

Адрианъ — ADRIANVS (117—138 г. сл. Хр.) 4—10 л.

ΑΔΡΙΑΝΟΣ ΣΕΒΑΣΤΟΣ. — ΤΡΑΙΑΝΟΣ ΑΔΡΙΑΝΟΣ. — Негова глава или бюстъ

Опако: **ΑΔΡΙΑΝΟΠΟΛΕΙΩΤΩΝ. — ΕΠΙ ΣΤΡΑ ΣΑΝΑΙΔΟΥ ΑΔΡΙΑΝΟΠΟΛΕΙΩΤΩΝ.**

Изображения:

2484. Виктория въ ходъ, държи вѣнецъ и палма. Табл. VII 14. 4 л.
2485. Глава на глиганъ. 4 л.
2486. Гроздь. 4 л.
2487. Женска глава на д. 5 л.
2488. Зевсъ правъ между Хера и Атина; всѣки съ атрибутитѣ си. 10 л.

2489. Человѣкъ съ шлемъ голъ, (Аресъ?) държи патера и обърнато дълго копие. 5 л.

Адрианъ и Сабина — ADRIANVS ET SABINA 25 л.

2490. . . . **ΤΡΑΙΑΝ ΑΔΡΙΑΝΟΣ ΣΕΒ.** — Тѣхнитѣ глави една срѣщу друга.
Оп.: **ΑΔΡΙΑΝΟΠΟΛΕΙΩΤΩΝ**. Виктория въ ходъ, държи вѣнецъ и палма. Табл. VII 14. 25 л.

Адрианъ и Антиноусъ — ADRIANVS ET ANTONINVS . 15 л.

2491. . . . Глава на Адриана.
Оп.: **ΑΔΡΙΑΝΟΠΟΛΕΙΩΤΩΝ**. Глава на Ангиноу. 15 л.

Антонинъ Пий — ANTONINVS PIVS (138—161 г. сл. Хр.) 3—6 л.

ΑΥΤ ΚΑΙ Τ ΑΙ ΑΔΡΙ ΑΝΤΩΝΕΙΝΟΣ. — Негова глава или бюстъ.

Опако: **ΗΓ Τ ΠΟΝΤ. . . ΑΔΡΙΑΝΟΠΟΛΕΙΩΤΩΝ. — ΗΓΕ ΤΙ ΟΥΟΠΙΣ ΚΟΥ ΑΔΡΙΑΝΟΠΟΛΕΙΩΤΩΝ. — ΗΓΕ Μ ΠΟΝΤ ΣΑΒΕΙΝΟΥ ΑΔΡΙΑΝΟΠΟΛΕΙΩΤΩΝ. — ΑΔΡΙΑΝΟΠΟΛΕΙΩΤΩΝ. — ΗΓΕ ΙΟΥ ΚΟΜΟΔΟΥ ΑΔΡΙΑΝΟΠΟΛΕΙΩΤΩΝ.**

Изображения:

- * 2492. Аполонъ голъ правъ, държи лаврово клонче и се подпира на триножникъ. Табл. VI 10 3 л.
- * 2493. Аполонъ голъ въ ходъ на д., опина лжкъ. Табл. XIX 5. 3 л.
- * 2494. Асклепи и Хигея съ атрибутитѣ си. Табл. VI 26. 6 л.
2495. Гений на смъртѣта крилатъ правъ, съ кръстосани крака, държи обърната главня. Табл. VII 19. 3 л.
2496. Дионисъ правъ, държи гроздь и тирсъ; долу тигъръ. Табл. VIII 5. 3 л.
- * 2497. Дионисъ голъ, правъ на л., държи гроздь и тирсъ. Табл. VIII 5. 3 л.
- * 2498. Диоскуръ голъ, води конь за юздата и държи дълго копие. Табл. VII 30. 4 л.
2499. Жена съ крѣпостна корона седнала на скала на л.; долу рѣченъ богъ излиза отъ водата. 4 л.
2500. Императорътъ на конь, въ д. ржка държи кжсо копие. 4 л.
- * 2501. Корабъ съ гребци и кормчия. 4 л.
2502. Тритѣ Грации прави; едната държи ябълка. Табл. X 18. 4 л.
2503. Тритѣ Грации прави облѣчени, държатъ вази въ форма на шулета. 4 л.
- * 2504. Херакълъ голъ въ ходъ на д., съ д. ржка вади стрѣла отъ нарамения тулъ, а съ лъвата държи лжкъ. Табл. XIX 1. 3 л.

М. Аврели — M. AVRELIVS (161-180 г. сл. Хр.) 1—10 л.

ΟΥΝΡΟΣ ΚΑΙΣΑΡ. — Μ ΑΥΡΗΛΙΟΣ ΟΥΝΡΟΣ ΚΑΙΣΑΡ. — ΑΥΡΗΛΙΟΣ ΚΑΙΣΑΡ. — Негова глава или бюстъ.

Опако: **ΗΓΕ ΤΟΥΤΑ ΜΑΞΙΜΟΥ ΑΔΡΙΑΝΟΠΟΛΕΙΩΤΩΝ. — ΑΔΡΙΑΝΟΠΟΛΕΙΩΤΩΝ.**

Изображения:

2505. Аполонъ голъ, вади стрѣла отъ нарамения туль и държи лъкъ. 2 л.
- * 2506. Аполонъ голъ въ ходъ на д., държи лжкъ. 2 л.
2507. Аполонъ полуголъ се подпира на колона. 2 л.
2508. Артемидеа въ дълга роба, държи стрѣла и дълга факла; до нея рогачъ. Табл. VI 22 2 л.
- * 2509. Артемидеа ловджийка въ ходъ на д. Табл. VI 24. 2 л.
2510. Асклепи съ тоягата съ змия. Табл. VI 25. 2 л.
2511. Жена права, д. ѝ ржка сложена върху тояга. 2 л.
2512. Жена права, подпира се на колона. 1 л.
2513. Жена седнала прѣдъ жертвеникъ, държи патера. 1 л.
2514. Императорътъ на конь, д. му ржка протѣгната. 2 л.
- * 2515. Кибела седнала, държи патера и съ л. лакетъ се опира на тъпанче. Табл. IX 5. 2 л.
- * 2516. Рѣченъ богъ полудегналъ, държи рогъ на изобилие и се подпира на повалена урна, изъ която тече вода. 2 л.
2517. Рѣченъ богъ (Тунджа) легналъ, държи рогъ на изобилие и се подпира на урна, изъ която тече вода; долу **TONZOC**. 10 л.
2518. Херакълъ въоръженъ съ кривакъ, иска да убие Диомеда, когото държи за коситѣ. 10 л.
- * 2519. Хигея на д., подпира се на колона и храни змия въ патера. Табл. XIX 20. 2 л.
2520. Храмъ съ четири колони, въ срѣдата Атина права; на лицето монетата има контрамарка съ изображение на Виктория. 4 л.

Фаустина млада—FAUSTINA IVN. (жена на М. Аврелия) 2—6 л.

ФАУСТЕИНА СЕВАСТН. Нейна глава или бюстъ.

Опако: **ΑΔΡΙΑΝΟΠΟΛΕΙΤΩΝ.**

Изображения:

- * 2521. Асклепи и Хигея съ атрибутитѣ си. Табл. VI 26. 4 л.
2522. Деметра права съ класове и дълга факла. Табл. VII 23. 4 л.
2523. Деметра права на д. държи патера и запалена факла. 6 л.
2524. Еквитасъ права съ вѣзни и рогъ на изобилие. Табл. VIII 10. 4 л.
- * 2525. Жена съ крѣпостна корона седнала на скала на л., въ д. ржка държи макъ (?), а съ лѣвата се подпира на скалата. Табл. XVIII 22. 5 л.
2526. Жена прѣдъ жертвеникъ, принася жертва и държи рогъ на изобилие; прѣдъ нея змия. 4 л.
2527. Жена съ вѣнецъ отъ цвѣта на главата права, държи патера надъ жертвеникъ. 3 л.
2528. Жена седнала до жертвеникъ, държи патера и дълго копие. 3 л.
- * 2529. Конкордия права, държи патера и рогъ на изобилие. Табл. IX 6. 4 л.

- * 2530. Конкордия права прѣдъ жертвеникъ, принася жертва и държи рогъ на изобилие. Табл. IX 8. 4 л.
- * 2531. Фортуна права съ агрибутитѣ си. Табл. X 29. 4 л.
- * 2532. Хера забулена застанала прѣдъ жертвеникъ, държи патера и жезълъ. Табл. XVIII 20. 3 л.
2533. Хера права на л., държи патера и жезълъ. Табл. XI 21. 2 л.

Луци Веръ—L. VERVS (161—169 г. сл. Хр.) 4—10 л.

ΑΥ ΚΑΙΣΑΡ Λ ΑΥΡΗΑΙΟΣ ΟΥΗΡΟΣ.—ΟΥΗΡΟΣ ΚΑΙΣΑΡ. Негова глава или бюстъ.
Опако: **ΑΔΡΙΑΝΟΠΟΛΕΙΤΩΝ.** — **ΟΜΟΝΟΙΑ ΑΥΤΟΚΡΑΤΟΡΩΝ ΑΔΡΙΑΝΟΠ.**

Изображения:

- * 2534. Херакълъ голъ въ ходъ на д., опина лжкъ. Табл. XIX 2. 4 л.
- * 2535. М. Аврели и Луци Веръ единъ срѣщу другъ, подаватъ си ржка. XIX 24. 10 л.
- * 2536. Херакълъ голъ въ ходъ на д., съ д. ржка вади стрѣла отъ нарамения туль—въ лѣвата държи лжкъ. Табл. XIX 1. 4 л.

Комодъ — COMMODVS (176—192 г. сл. Хр.) 1—8 л.

ΑΥ ΚΑΙ Λ ΑΥΡΗ ΚΟΜΟΔΟΣ. — ΑΥ ΚΑΙΣ ΚΟΜΟΔΟΣ. — ΚΟΜΟΔΟΣ. — Μ ΑΥ ΑΝ ΚΟΜΟ ΚΑΙ. — Негова глава или бюстъ.

Опако: **ΗΓΕ ΙΟΥΑ ΚΑΣΤΟΥ ΑΔΡΙΑΝΟΠΟΛΕΙΤΩΝ. — ΗΓ ΟΟΥ ΜΑΡΚΙΑΝΟΥ ΑΔΡΙΑΝΟΠΟΛΕΙΤΩΝ. — ΗΓ ΚΑΒΕΛΛΙΚΟ ΑΔΡΙΑΝΟΠΟΛΕΙ. — ΑΔΡΙΑΝΟΠΟΛΕΙΤΩΝ.**

Изображения:

2537. Аполонъ въ ходъ на д., мантията му се развѣва и държи лжкъ. 3 л.
2538. Аполонъ правъ, опина лжкъ. Табл. XIX 5. 2 л.
2539. Асклепи правъ съ тоягата съ змия. Табл. VI 25. 4 л.
2540. Бюстъ на Ани Веръ младъ, съ кадуцей на рамо. 6 л.
2541. Бюстъ на юноша (нѣкое отъ дѣцата на Комода?). 5 л.
2542. Виктория въ колесница съ два коня. Табл. XIV 13. 3 л.
2543. Волъ съ дискъ на главата въ ходъ на д. 3 л.
2544. Войникъ правъ държи копие и паразониумъ; при краката му броня. (Императорътъ?) 4 л.
2545. Глава на Хермесъ съ шапка; отзадъ кадуцей. 3 л.
- * 2546. Двѣ змии прѣплетени. 3 л.
2547. Дионисъ полуголъ застаналъ до колона, държи тирсъ. 2 л.
2548. Змия увита съ изправена глава. Табл. VIII 23. 1 л.
2549. Императорътъ въ колесница съ четири коне, държи кълбо. 4 л.
- * 2550. Императорътъ на конь на д., държи копие. 4 л.
- * 2551. Императорътъ на конь, прѣпуска на д. и опина лжкъ; отзадъ му се развѣва мантията. 4 л.
2552. Кибела яхнала на лѣвъ, който бѣга на д. Табл. IX 2. 3 л.
- * 2553. Конникъ на д. 2 л.
2554. Конкордия прѣдъ жертвеникъ, държи патера и рогъ на изобилие. Табл. IX 8. 1 л.

2555. Кривакътъ на Херакла. 1 л.
 * 2556. Корабъ съ платна, гребци и кормчия. Табл. XX 9. 4 л.
 * 2557. Либералитасъ права, държи плочка и хидрия (стомна или кофа). Табл. XVIII 21. 4 л.
 * 2558. Пегасъ лети на д. Табл. XVIII 18. 4 л.
 2559. Ръченъ богъ полулегналъ, държи рогъ на изобилие и се подпира на урна. 3 л.
 2560. Фортуна права, държи кормило и рогъ на изобилие. Табл. X 29. 4 л.
 2561. Херакълъ убива Диомеда, на когото конетъ се разбѣгватъ. 8 л.
 2562. Херакълъ правъ съ кривакъ и лъвска кожа. Табл. XI 10. 4 л.
 2563. Херакълъ укротява конетъ на Диомеда. 5 л.
 2564. Хермесъ седналъ на скала, държи кадуцей. Табл. XI 8. 3 л.
 2565. Хермесъ съ петасъ (шапка), държи кесия и кадуцей. Табл. XI 1. 2 л.

Криспина — CRISPINA (жена на Комода) 7 л.

- * 2566. **ΚΡΙΣΠΕΙΝΑ** или **ΚΡΙΣΠΙΝΑ ΣΕΒΑΣΤΗ**. — Нейнъ бюстъ.
 Оп.: **ΑΔΡΙΑΝΟΠΟΛΙΤΩΝ**. — Артемида ловджийка въ ходъ на д., вади стрѣла отъ нарамения тулъ и държи лжкъ; до нея куче. Табл. XIX 10. 7 л.

Септими Северъ — S. SEVERVS (193--211 г. сл. Хр.) 1—5 л.

ΑΥ Κ Λ ΣΕΠ ΣΕΟΥΗΡΟΣ. — **ΑΥ Κ Λ ΣΕΠΤ ΣΕΥΗΡΟΣ ΠΕΡ** или **Π**.
 — Негова глава или бюстъ.

Опако: **ΗΓΕΜΟΣ ΤΑΤΙΑΝΟΣ Α . . . — . . . ΣΙΚ ΚΛΑΡΟΥ ΑΔΡ . . . — ΗΓΕ ΣΙΚ ΚΛΑΡΟΥ ΑΔΡΙΑΝΟΠΟΛΙΤΩΝ**. — **ΑΔΡΙΑΝΟΠΟΛΙΤΩΝ**.

Изображения:

2567. Аполонъ голъ, съ д. ржка принася жертва надъ разпаленъ жертвеникъ, а съ лѣвата се подпира на триножникъ. Табл. VI 30. 3 л.
 * 2568. Асклепи правъ съ тоягата съ змия. Табл. VI 25. 2 л.
 2569. Бикъ съ дискъ на главата на д. 1 л.
 * 2570. Гроздъ. 2 л.
 2571. Дионисъ правъ съ чаша и тирсъ. Табл. VIII 4. 2 л.
 2572. Змия увита съ исправена глава. Табл. VIII 23. 2 л.
 * 2573. Змия увита съ исправена лжчеста глава. Табл. VIII 24. 3 л.
 * 2574. Зевсъ полуголъ седналъ на л., държи патера и жезълъ. Табл. VIII 21. 3 л.
 * 2575. Зевсъ седналъ на прѣстолъ на д. 3 л.
 * 2576. Императорътъ на конь, замѣрва съ стрѣла. 2 л.
 * 2577. Императорътъ съ лжчестъ вѣнецъ правъ, държи кълбо и обърнато дълго копие. 4 л.
 * 2578. Императорътъ на конь въ ходъ, д. му ржка на бедрото. 3 л.
 * 2579. Императорътъ съ лавровъ вѣнецъ правъ, държи дълго копие, а съ л. кракъ рита седналъ робъ съ вързани отзадъ ржцѣ. Табл. VIII 25. 4 л.

- * 2580. Императорътъ правъ, отзадъ Виктория му полага вѣнецъ на главата. Табл. VIII 26. 5 л.
 2581. Конкордия съ калатосъ на главата права, държи патера и рогъ на изобилие. Табл. IX 6. 2 л.
 * 2582. Конкордия принася жертва надъ разпаленъ жертвеникъ и държи рогъ на изобилие. Табл. IX 8. 3 л.
 2583. Сграда великолѣпна на три етажа, украсена съ много фигури и двѣ конни статуи; въ срѣдата рѣченъ богъ полулегналъ. 5 л.
 * 2584. Фортуна права съ кормило и рогъ на изобилие. Табл. X 29. 3 л.
 2585. Херакълъ разчеква устата на лъвъ. 4 л.
 * 2586. Херакълъ въ борба съ лъвъ. Табл. XIX 22. 5 л.
 2587. Храмъ съ четири колони и трижгленъ фронтонъ; въ срѣдата статуя на Зевса седналъ. Табл. VIII 26—29. 3 л.

Юлия Домна — IVLIA DOMNA (жена на С. Севера) 2—5 л.

ΙΟΥΛΙΑ ΔΟΜΝΑ ΣΕΒ или **ΣΕΒΑΣΤΗ**. — **ΙΟΥΛΙΑ ΔΟΜΝΑ ΑΥ**. — **ΙΟΥΛΙΑ ΔΟΜΝΑ**. — Нейна глава или бюстъ.

Опако: **ΑΔΡΙΑΝΟΠΟΛΕΙΤΩΝ**.

Изображения:

- * 2588. Артемида вади стрѣла отъ нарамения тулъ и държи лжкъ. Табл. VI 24. 4 л.
 * 2589. Афродита гола права, държи огледало и си подига дрехата. 4 л.
 2590. Деметра права забулена, държи класове и жезълъ или факла. Табл. VII 23. 4 л.
 2591. Женска глава забулена съ крѣпостна корона. 4 л.
 2592. Конкордия права, държи патера и рогъ на изобилие. Табл. IX 6. 2 л.
 2593. Корабъ съ кормии. Табл. XX 9. 3 л.
 2594. Рѣченъ богъ (Марица) полулегналъ, въ д. ржка държи трѣстъ, а лѣвата сложилъ върху урна. Табл. X 11. 4 л.
 * 2595. Фортуна съ атрибутитъ си. Табл. X 29. 3 л.
 2596. Хера забулена застанала прѣдъ жертвеникъ, държи патера и жезълъ. Табл. XI 24. 2 л.
 * 2597. Ю. Домна права между двѣ момичета, държи кълбо. Табл. XVIII 23. 5 л.

Каракала — CARACALLA (198—217 г. сл. Хр.) . 1—8 л.

ΑΥΤ Κ Μ ΑΥΡ ΣΕΥ ΑΝΤΩΝΕΙΝΟΣ. — **ΑΥΤ Κ Μ ΑΥΡ ΑΝΤΩΝΕΙΝΟΣ**. — **ΑΥΤ Μ ΑΥΡ ΑΝΤΩΝΙΝΟΣ**. — **ΑΥΤ Μ ΑΥΡ ΣΕΥ ΑΝΤΩΝΕΙΝΟΣ**. — **Μ ΑΥΡ ΑΝΤΩΝΙΝ ΣΕΒ**. — **Μ ΑΥΡ ΑΝΤΩΝΙΝΟΣ**. — Негова глава или бюстъ.

Опако: **ΑΔΡΙΑΝΟΠΟΛΙΤΩΝ**. — **ΗΓΕ ΣΙΚ ΚΛΑΡΟΥ ΑΔΡΙΑΝΟΠΟΛΙΤΩΝ**.

Изображения:

2598. Аполонъ застаналъ прѣдъ разпаленъ жертвеникъ, държи патера и тулъ. 2 л.
2599. Аполонъ правъ на д., опина лжкъ. Табл. XIX 5. 2 л.
2600. Аполонъ съ дълги коси, съ л. ржка се подпира на триножникъ, около който се увива змия. Табл. VI 10. 2 л.
- * 2601. Аполонъ голъ съ нараменъ тулъ, държи лжкъ. 4 л.
- * 2602. Аресъ съ шлемъ голъ, правъ, държи щитъ и обърнато копие. Табл. VI 20. 3 л.
- * 2603. Аресъ въ военно облѣкло, правъ, държи копие и щитъ. Табл. VI 21. 2 л.
- * 2604. Артемида ловджийка, придружена отъ кучето, въ ходъ, вади стрѣла отъ нарамения тулъ и държи лжкъ. Табл. VI 24. 4 л.
- * 2605. Асклепи съ тоягата съ змия; д. му ржка на кръста. 2 л.
- * 2606. Асклепи и Хигея съ атрибутитѣ си. Табл. VI 26. 3 л.
- * 2607. Асклепиевата тояга съ увита около нея змия. 1 л.
2608. Атина права прѣдъ жертвеникъ, въ д. ржка държи патера, а въ лѣвата — копие и щитъ. Табл. VI 30. 1 л.
- * 2609. Атина съ шлемъ права, държи копие и щитъ. Табл. VI 33. 2 л.
- * 2610. Бонусъ — Евентусъ правъ, държи клонче и патера надъ жертвеникъ. Табл. VI 9. 2 л.
2611. Виктория въ колесница съ двойка коне, въ д. ржка държи палма. Табл. XIV 13. 4 л.
2612. Ганимедъ голъ, правъ, отъ дѣсната му страна куче въ ходъ на л., а отъ лѣвата — подставка, върху която застаналъ разперенъ орелъ. 4 л.
- * 2613. Ганимедъ голъ, съ фригийска шапка, правъ, въ д. ржка държи гега, а лѣвата му е подпрѣна на колона, върху която застаналъ разперенъ орелъ. 4 л.
2614. Гений на градъ прѣдставенъ на жена, седи на прѣстолъ и държи класове или гроздъ; долу рѣченъ богъ. 4 л.
- * 2615. Гений на смъртта съ кръстосани крака правъ, съ двѣтъ ржци държи запалена главна обърната на долу. Табл. VII 19. 3 л.
- * 2616. Гроздъ. Табл. XIV 8. 1 л.
2617. Дионисъ правъ, държи гроздъ и тирсъ. Табл. VIII 5. 2 л.
2618. Еросъ правъ, държи факла; задъ него оржжията му. 4 л.
- * 2619. Еросъ яхналъ на делфинъ. Табл. VII 31. 3 л.
- * 2620. Еквитасъ права, държи вѣзни и рогъ на изобилие. Табл. VIII 10. 2 л.
- * 2621. Жена съ крѣпостна корона седнала на прѣстолъ, държи класове. 1 л.
- * 2622. Жена забулена седнала на скала, държи цвѣте. 1 л.
- * 2623. Жена съ калатосъ на главата права, държи патера надъ жертвеникъ и паразониумъ. 1 л.
- * 2624. Жена съ крѣпостна корона или калатосъ седнала, държи малка Виктория и рогъ на изобилие. Табл. IX 31. 1 л.
- * 2625. Жертвеникъ и отгорѣ змия увита. 2 л.
- * 2626. Зевсъ правъ прѣдъ жертвеникъ, държи патера и жезълъ. 2 л.

- * 2627. Зевсъ полуголъ седналъ, държи патера и жезълъ. Табл. VIII 21. 3 л.
- * 2628. Змия увита съ изправена лжчеста глава. Табл. VIII 24. 2 л.
- * 2629. Змия увита съ изправена глава. Табл. VIII 23. 1 л.
2630. Императорътъ на конь, замѣрва съ кратко копие глиганъ. 3 л.
- * 2631. Императорътъ на конь, д. му ржка вдигната. 2 л.
- * 2632. Императорътъ на конь въ ходъ, опина лжкъ. 5 л.
- * 2633. Императорътъ правъ на д., въ д. ржка държи копие, а въ лѣвата—паразониумъ; съ л. кракъ рита колѣничачъ плѣнникъ. Табл. VIII 25. 4 л.
- * 2634. Императорътъ на конь, задъ него мжжка фигура държи опанката на коня; подъ коня плѣнникъ. Табл. XIX 15. 6 л.
- * 2635. Кибела седнала, държи патера и се подпира на тжпанче; при краката ѝ лѣвъ. Табл. IX 5. 2 л.
2636. Кибела седнала между два лѣва, държи жезълъ и се подпира на тжпанче. 2 л.
- * 2637. Конкордия съ калатосъ на главата права на л., държи патера надъ жертвеникъ и рогъ на изобилие. Табл. IX 8. 3 л.
- * 2638. Конкордия права, съ патера и рогъ на изобилие. Табл. IX 6. 1 л.
2639. Кошница полуотворена, изъ която излиза змия. Табл. IX 14. 2 л.
- * 2640. Лѣвъ въ ходъ. Табл. IX 16. 2 л.
- * 2641. Лавровъ вѣнецъ и въ срѣдата надписътъ. 3 л.
2642. Орелъ разперенъ съ вѣнецъ въ клюна. Табл. IX 33. 1 л.
- * 2643. Рѣченъ богъ полулегалъ, държи клонче и се подпира на позалена урна, изъ която тече вода. Табл. X 9-11. 2 л.
2644. Разпаленъ жертвеникъ. Табл. VII 35. 2 л.
2645. Сараписъ правъ, д. му ржка вдигната, въ лѣвата държи напрѣчно копие. Табл. X 13. 2 л.
- * 2646. Слонъ въ ходъ на д. Табл. XV, II 17. 3 л.
2647. Триптолемъ въ колесница, теглена отъ два крилати змея, седнала въ л. ржка държи два класа. 4 л.
- * 2648. Триптолемъ правъ въ колесница, теглена отъ два змея; долу жена (Земята) легнала на л. Табл. X 25. 4 л.
- * 2649. Фортуна права държи кормило и рогъ на изобилие. Табл. X 29. 3 л.
2650. Фортуна седнала, държи кормило и рогъ на изобилие. Табл. X 31 и 33. 2 л.
2651. Хера права, държи жезълъ и патера надъ жертвеникъ. Табл. XI 24. 2 л.
2652. Херакълъ голъ, главата му покрита съ лѣвска кожа, на-нарамятъ Еримантския глиганъ; прѣдъ него Еристей изплашенъ, излиза изъ делва. 8 л.
2653. Херакълъ голъ прѣдъ жертвеникъ, д. му ржка вдигната, въ лѣвата държи кривакъ. 2 л.
- * 2654. Херакълъ голъ, правъ, съ кривакъ и лѣвска кожа. Табл. XI 10. 2 л.

2655. Херакълъ въ борба съ рогачъ; при краката му кривакъ. 2 л.
 * 2656. Херакълъ съ кривакъ, д. му ржка на кръста. Табл. XI 13. 3 л.
 * 2657. Херакълъ голъ, правъ, съ кривакъ и лжкъ; лъвската кожа виси на л. му ржка. Табл. XI 12. 3 л.
 * 2658. Хермесъ правъ съ кесия и кадуцей. Табл. XI 2. 2 л.
 * 2659. Хигея храни змия въ патера. Табл. XI 9. 2 л.
 * 2660. Храмъ съ четири колони върху подставка и въ срѣдата статуя на Артемида, съ д. ржка вади стрѣла отъ наращения туль, въ лѣвата държи лжкъ. Табл. XIX 8. 4 л.

Плавтила — PAVTILLA (жена на Каракала) 10 л.

2661. Глава на Плавтила. (Надписътъ изгритъ).

Оп.: **ΑΔΡΙΑΝΟΠΟΛΕΙΤΩΝ**. — Корабъ съ едно платно и гребци. Табл. XX 7. 10 л.

Гета — GETA (209—212 г. сл. Хр.) 2—10 л.

ΑΥΤ Κ Π ΣΕΠΤΙΜΙΟΣ ΓΕΤΑΣ. — Α ΣΕΠΤ ΓΕΤΑΣ Κ. — Α ΣΣΠ ΓΕΤΑΣ Κ или **ΚΑΙ. — ΠΟ ΣΕΠ ΓΕΤΑΣ Κ.** — Негова глава или бюстъ.

Опако: **ΑΔΡΙΑΝΟΠΟΛΕΙΤΩΝ**.

Изображения:

- * 2662. Артемида ловджийка въ ходъ съ кучето. Табл. VI 24. 3 л.
 * 2663. Асклепи съ тоягата съ змия. Табл. VI 25. 3 л.
 2664. Бикъ. 32 мм. 10 л.
 * 2665. Зевсъ съ калатосъ голъ, седналъ на л., държи патера и жезълъ. 3 л.
 2666. Кибела на лъвъ на д., подпира се на тжпанче. Табл. IX 2. 4 л.
 2667. Конь пасе на д. 2 л.
 * 2668. Конкордия съ калатосъ на главата права, държи патера и рогъ на изобилие. Табл. IX 6. 4 л.
 2669. Корабъ съ три реда кормчи. 2 л.
 2670. Полумѣсецъ и звѣзда. Табл. XVI 24. 2 л.
 2671. Телесфоръ увитъ въ дълга дреха правъ на срѣща. 2 л.
 2671a. Сжщата по-голяма 32 мм. 10 л.
 * 2672. Фортуна седнала на д.; прѣдъ нея друга фигура гола праза въ д. ржка държи патера, а въ лѣвата—клонче; долу тече вода? Табл. XIX 12. 8 л.
 2673. Херакълъ правъ, удушва Немейския лъвъ; понѣкога долу кривакъ. Табл. XIX 22 2 л.
 2674. Херакълъ правъ съ патера и лѣвска кожа. 2 л.
 * 2675. Херакълъ правъ на д. съ нараменъ глиганъ; на лѣво отъ него ваза, върху която кацнала птица. 5 л.
 * 2676. Херакълъ въ борба съ двѣ хидри. Табл. XI 15. 5 л.
 2677. Херакълъ съ лѣвска кожа на гърба, въ борба съ Лернейската хидра, която уловилъ за гушата съ л. си ржка, а съ дѣсната дигналъ въ замахъ кривака. Табл. XI 15. 3 л.

Гордианъ III—GORDIANVS PIVS (238—242 г. сл. Хр.) 2—150 л.

ΑΥΤ Κ Μ ΑΝΤ ΓΟΡΔΙΑΝΟΣ ΑΥΓ.—ΑΥΤ Μ ΑΝΤ ΓΟΡΔΙΑΝΟΣ ΑΥΓ.— Μ ΑΝΤ ΓΟΡΔΙΑΝΟΣ ΑΥΓ.—ΑΥΤ Κ Μ ΑΝΤ ΓΟΡΔΙΑΝΟΣ. — Негова глава или бюстъ.

Опако: **ΑΔΡΙΑΝΟΠΟΛΕΙΤΩΝ. — ΑΔΡΙΑΝΟΠΟΛΙΤΩΝ**.

Изображения:

- * 2678. Аполонъ голъ, правъ на д., въ д. ржка държи клонче, а съ лѣвата—придържа дрехата, която виси на рамото му; до него дънеръ съ единъ клонъ. 3 л.
 * 2679. Аполонъ голъ, правъ, въ д. ржка държи лаврово клонче, а съ лѣвия лакетъ се подпира на триножникъ, около който се увива змия. Табл. VI 16. 4 л.
 * 2680. Аполонъ въ женски дрехи седналъ, държи клонче; л. му ржка е сложена върху цитра, която се опира на креслото. Табл. VI 13. 2 л.
 2681. Аполонъ голъ, правъ, държи патера и клонче. Табл. VI 9. 2 л.
 * 2682. Аполонъ голъ, правъ на д., съ прѣмѣтната прѣзъ л. рамо мантия, въ д. ржка държи клонче; при краката му лжкъ, кривакъ и туль; отзадъ дърво. Табл. XIX 13. 3 л.
 * 2683. Аполонъ правъ, държи стрѣла и лаврово клонче; до него триножникъ. 3 л.
 * 2684. Аполонъ голъ, разкраченъ на д., опина лжкъ. Табл. XIX 7. 4 л.
 * 2685. Артемида съ нараменъ туль права на л., държи патера и лжкъ; при краката ѝ рогачъ. Табл. XIX 14. 2 л.
 2686. Артемида ловджийка въ кжси дрехи придружена отъ кучето, държи лжкъ и копие. Табл. VI 24. 2 л.
 2687. Артемида въ ходъ, носи факла, която държи съ двѣтъ си ржцѣ. Табл. VI 23. 2 л.
 2688. Артемида въ ходъ, обръща се и въ двѣтъ си ржцѣ държи факли. 2 л.
 * 2689. Артемида ловджийка съ обувки въ ходъ съ нараменъ туль, държи патера и лжкъ; до нея куче и рогачъ. 3 л.
 * 2690. Артемида ловджийка права, държи лжкъ и дълга факла; до нея рогачъ. Табл. XIX 18. 4 л.
 * 2691. Артемида ловджийка тича на д. и се обръща; въ д. ржка държи лжкъ; влѣво тича куче. 4 л.
 * 2692. Асклепи правъ, държи тоягата съ змия. Табл. VI 25. 2 л.
 * 2693. Асклепи съ голи гърди правъ на д., съ л. лакегъ се подпира на тоягата съ змия, а д. му ржка е на кръста. 3 л.
 * 2694. Атина съ шлемъ застанала гърбомъ, гледа на д., въ л. ржка държи дълго копие, а въ дѣсната — кукумявка; долу щитъ. Табл. XIX 23. 4 л.
 * 2695. Атина права съ копие и щитъ. Табл. VI 33. 2 л.
 * 2696. Атина съ шлемъ права, държи копие и кукумявка; до нея щигъ. 3 л.
 2697. Атина въ ходъ, въ д. ржка държи маслиново клонче, а въ лѣвата — щитъ и дълго копие. 2 л.

- * 2698. Атина въ ходъ на д., обръща се; д. ѝ ржка вдигната, въ лъвата държи копие и щитъ; долу змия. Табл. XIX 11. 2 л.
- * 2699. Болусъ — Евентусъ голъ, правъ на д., държи патера и клонче или класове. Табл. VI 9. 2 л.
- * 2700. Виктория права, държи лавровъ вѣнецъ и палма. Табл. VII 13. 2 л.
- * 2701. Градска порта съ двѣ кули. Табл. VII 20—21. 2 л.
- * 2702. Деметра въ колесница, теглена огъ два крилати змея държи въ двѣтѣ си ржцѣ факли. 3 л.
- * 2703. Деметра права, държи класове и факла. Табл. VII 23. 2 л.
- * 2704. Деметра съ дълга запалена факла. 2 л.
- * 2705. Деметра права, гледа на л. и държи класове и факла. 2 л.
- * 2706. Деметра забулена седнала на л., държи класове и факла. Табл. VII 27. 3 л.
- * 2707. Дионисъ яхналъ на пантера. Табл. VIII 1—2. 2 л.
- * 2708. Еквигасъ права съ вѣзни и рогъ на изобилие. Табл. VIII 10. 2 л.
2709. Жена седнала на възвишеностъ (скала?), държи макъ и рогъ на изобилие. 2 л.
2710. Жена седнала на възвишеностъ, държи макъ и рогъ на изобилие; долу рѣченъ богъ полулегалъ. 2 л.
- * 2711. Жена забулена права между двама голи мъже; до всѣки мъжъ рѣченъ богъ полулегалъ, а по-долу другъ рѣченъ богъ. 20 л.
- * 2712. Жена седнала на скала на л., държи два стръка макъ и се подпира на скалата; до нея рогъ на изобилие. 3 л.
- * 2713. Зевсъ правъ съ патера и жезълъ; долу орелъ. Табл. VIII 18. 2 л.
2714. Зевсъ седналъ на д., държи патера и жезълъ; по нѣкога долу орелъ. Табл. VIII 21. 2 л.
- * 2715. Зевсъ — Саранисъ седналъ, държи патера и дълго копие; по нѣкога долу орелъ. 2 л.
2716. Змия изправена. 2 л.
- * 2717. Змия увита съ изправена глава. Табл. VIII 23. 2 л.
- * 2718. Императорътъ на конь въ галопъ на д., д. му ржка вдигната, съ лъвата държи юздитѣ на коня, които настъпва легналъ на земята плѣнникъ. Медал. 41 мм. Табл. XIX 3. 150 л.
2719. Императорътъ правъ, държи патера и жезълъ. Табл. VIII 32. 2 л.
2720. Императорътъ на конь въ галопъ, д. му ржка вдигната за да хвърли кратко копие. 4 л.
2721. Императорътъ на конь, замѣрва съ кратко копие варваринъ. Табл. VIII 30. 2 л.
- * 2722. Императорътъ на конь, опина лжкъ. 3 л.
- * 2723. Кадуцей, змия и поваленъ рогъ на изобилие. Табл. XIX 4. 3 л.
- * 2724. Кибела седнала на лъвъ; до лъва мъжъ въ ходъ на д., държи копие и щитъ. 4 л.
- * 2725. Конкордия принася жертва надъ разпаленъ жертвеникъ и държи рогъ на изобилие. Табл. IX 8. 2 л.

- * 2726. Немезида права, държи вѣзни и аршинъ. Табл. IX 22. 2 л.
- * 2727. Немезида права съ аршинъ и пращка; долу колело. Табл. IX 23. 2 л.
- * 2728. Немезида-Еквигасъ права съ аршинъ и рогъ на изобилие; долу колело. Табл. IX 26. 2 л.
- * 2729. Немезида крилата права на л., съ аршинъ и пращка; долу колело. 3 л.
- * 2730. Полумѣсецъ съ седемъ звѣзди. 2 л.
- * 2731. Разпаленъ жертвеникъ. Табл. VII 35. 5 л.
- * 2732. Рѣченъ богъ полулегалъ, държи трѣстъ и се подпира на повалена урна, изъ която тече вода. Табл. X 11. 2 л.
- * 2733. Рѣченъ богъ (Марина) полулегалъ, държи трѣстъ и кормило. 2 л.
- * 2734. Саранисъ правъ, въ мантия, държи напрѣсно жезълъ. Табл. X 13. 2 л.
2735. Сатуръ въ положение на скокъ, държи чаша и тирсъ. 3 л.
2736. Тригѣ Грацини голи, прави. Табл. X 18. 4 л.
- * 2737. Тринтолемъ въ колесница, теглена огъ два крилати змея; д. му ржка вдигната, а съ лъвата съе. Табл. XIX 9. 3 л.
- * 2738. Фортуна съ калатосъ на главата седнала на прѣстолъ, държи кормило и рогъ на изобилие. 32 мм. Табл. X 31. 10 л.
- * 2739. Фортуна съ калатосъ седнала, държи кормило и рогъ на изобилие. Табл. X 31. 2 л.
- * 2740. Фортуна съ калатосъ права, държи кормило и рогъ на изобилие. Табл. X 29. 2 л.
2741. Халесъ — Саранисъ седналъ на прѣстолъ, държи патера и жезълъ; долу Церберъ. Табл. X 15. 2 л.
- * 2742. Хера права съ патера и жезълъ. Табл. XI 21. 2 л.
- * 2743. Хелиосъ (Слънцето) съ лжчеста корона правъ, д. му ржка вдигната, въ лъвата държи камшикъ. Табл. XIX 19. 2 л.
- * 2744. Херакълъ правъ съ намѣтната лъвска кожа, нарамилъ кривакъ и държи вързанъ Цербера. 2 л.
- * 2745. Херакълъ правъ, въ д. ржка държи чаша, съ лъвата вдигналъ кривакъ и държи лъвска кожа. 2 л.
2746. Херакълъ съ кривакъ и лъвска кожа. Табл. XI 10. 2 л.
2747. Херакълъ задържа сърната съ мѣди крака. Табл. XI 14. 2 л.
- * 2748. Херакълъ съ намѣтната лъвска кожа въ борба съ Критския бикъ, когото уловилъ за рогата и го прѣмѣтналъ на гърба си. Табл. XIX 21. 5 л.
- * 2749. Херакълъ правъ на л., гледа на л., въ д. ржка вдигналъ въ замахъ кривакъ; лъвската кожа е прѣмѣтната на гърба му и привързана на гърдитѣ; заднитѣ лапи и опашката висятъ отстрани. Табл. XIX 6. 4 л.
- * 2750. Херакълъ безъ лъвска кожа въ борба съ Критския бикъ. 24 мм. 5 л. 32 мм. Табл. XIX 16. 10 л.
2751. Херакълъ съ лъвска кожа на главата, държи кривакъ и гали Цербера. 2 л.
- * 2752. Херакълъ голъ, въ ходъ, държи лжкъ. 2 л.
- * 2753. Херакълъ въ борба съ хидрата. Табл. XI 15. 4 л.

- * 2754. Хермесъ правъ, съ д. лакетъ се подпира на херма, въ д. ржка държи кадуцей, а въ лъвата — дрехата си. Табл. XIX 17. 3 л.
- * 2755. Хермесъ съ кесия и кадуцей; на ржката му виси мантитята. Табл. XI 2. 2 л.
- * 2756. Хигея храни змия въ патера. Табл. XI 9. 2 л.
- * 2757. Храмъ съ четири колони и въ срѣлата Артемида ловджийка съ кучето. 2 л.
- * 2758. Храмъ съ четири колони и въ срѣдата Фортуна. Табл. XI 26-30. 2 л.
- * 2759. Храмъ съ четири колони и въ срѣдата жена седнала, държи патера. 2 л.
- * 2760. Храмъ съ четири колони и въ срѣдата статуя. Табл. XI 26-30. 2 л.
- * 2761. Храмъ съ четири колони, въ срѣдата Аполонъ правъ прѣдъ триножникъ. На фронтонa щитъ съ напрѣчно копие. 2 л.
- * 2762. Храмъ съ четири колони и въ срѣдата Конкордия седнала. 3 л.
- * 2763. Храмъ съ четири колони и въ срѣдата статуя на Деметра съ класове и факла. 2 л.

Транквилина—TRANQVILLINA (жена на Гордиана) 5—6 л.

САВ ТРАНКУЛЛЕИНА СЕВ. Нейна глава или бюстъ.

Опако: АΔΡΙΟΝΟΠΟΛΕΙΤΩΝ.—ΑΔΡΙΟΝΟΠΟΛΙΤΩΝ.

Изображения:

- * 2764. Артемида ловджийка съ кучето въ ходъ на д. Табл. VI 24. 5 л.
- * 2765. Афродита срамежлива полугола права, д. й ржка, на която виси дрехата, е вдигната и държи ябълка, а съ лъвиятъ си лакетъ се подпира на херма, до която има делфинъ. Табл. XVIII 19. 6 л.
- * 2766. Виктория права, държи вѣнецъ и палма. Табл. VII 13. 5 л.
- * 2767. Корабъ съ платна и кормчии. Табл. XX 9. 5 л.
- * 2768. Орелъ разперенъ съ вѣнецъ въ клюна. Табл. IX 33. 5 л.
2769. Тритъ Грации прави. Табл. X 18. 5 л.



АНХИАЛО — ANCHIALVS

(сега Палекастро до Анхиало).

Автономни бронзови монети. 20—40 л.

2770. Глава на Сараписъ съ шапка на д.
Оп.: АΓΧΙΑΛΕΩΝ. Изида въ дълга дреха въ ходъ на д., държи валъ, който се развѣва. 15 мм. Табл. 40 л.
2771. Сжщата глава.
Оп.: Сжщиятъ надписъ. Изида права на л., въ д. ржка държи систъръ (музикаленъ инструментъ), а въ лъвата — кофа. 13 мм. 20 л.
- * 2772. АΝΧΙΑΛΟΣ. Глава на Анхиалосъ (основателтъ на града) съ диадема на д.
Оп.: АΝΧΙΑΛΕΩΝ. Асклепи съ тоягата съ змия правъ, на л. 19 мм. Табл. XX 16. 40 л.

Императорски бронзови монети.

Адрианъ — ADRIANVS (117—138 г. сл. Хр.) 3—5 л.

ΑΥΤ ΚΑΙΣΑΡ ΑΔΡΙΑΝΟΣ. — Негова глава на д.

Опако: ΑΝΧΙΑΛΕΩΝ — ΙΥΛΙΟΣ ΚΟΜΜΟΔΟΣ ΑΝΧΙΑΛΕΩΝ.

Изображения:

- * 2773. Артемида ловджийка въ ходъ на д. Табл. VI 24. 3 л.
- * 2774. Бонусъ-Евентусъ голъ, правъ, съ патера и клонче. Табл. XX 4. 5 л.
- * 2775. Конкордия права на л. съ патера и рогъ на изобилие. Табл. IX 6. 3 л.
- * 2776. Кибела седнала на л., въ д. ржка държи патера, а лъвата е подпрѣла на тжпанче. Табл. IX 5. 5 л.

Антонинъ Пий — ANTONINVS PIVS (138—161 г. сл. Хр.) 5—10 л.

ΑΥΤ ΚΑΙ Τ ΑΙ ΑΔΡΙ ΑΝΤΩΝΙΝΟΣ. — ΑΥΤ ΑΔΡΙΑ ΑΝΤΩΝΙΝΟΣ СЕВ. —

ΑΥΤ ΚΑΙΣΑΡ ΑΝΤΩΝΙΝΟΣ. — ΑΥΤ ΚΑΙ ΑΔΡΙ ΑΝΤΩΝΙΝΟΣ. —

Негова глава или бюстъ

Опако: ΗΓΕ ΙΟΥ ΚΟΜΜΟΔΟΥ ΑΝΧΙΑΛΕΩΝ или АΓΧΙΑΛΕΩΝ. — АΓΧΙΑΛΕΩΝ.

Изображения:

- * 2777. Артемида въ ходъ на д., съ л. ржка вади стрѣла отъ нарамения тулъ, а въ лъвата държи лжкъ. Табл. VI 24. 5 л.

2778. Артемида лозджийка въ ходъ на л., въ д. ржка държи сгрѣла, а съ лѣвата държи рогачъ за рогата. 5 л.
- * 2779. Гений голъ, правъ, гледа на л., държи патера и класове. 8 л.
- * 2780. Гроздь. Табл. XIV 8. 5 л.
- * 2781. Деметра(?) въ колесница съ два коня на л., въ д. ржка държи факла, а съ лѣвата — юздитѣ на конетѣ. 10 л.
2782. Зевсъ голъ правъ, въ д. ржка държи патера, а въ лѣвата — жезълъ и мантията си; долу орелъ. Табл. VIII 16. 7 л.
- * 2783. Кибела се крѣпостна корона седнала на прѣстолъ на л. държи патера и тѣпанче. Табл. IX 5. 5 л.
2784. Херакълъ голъ, правъ на д. съ кривакъ и лѣвска кожа. Табл. XI 10. Табл. XX 9. 5 л.

Маркъ Аврели — **M. AVRELIVS** (161—180 г. сл. Хр.) 3—8 л.

AY KAI M AYRNAI ANTONIENOC. — Негова глава или бюстъ.

Опако: **НГЕ М АП КА МАРТИАΛΟΥ ΑΓΧΙΑΛΕΩΝ.** — **ΑΓΧΙΑΛΕΩΝ.**

Изображения:

2785. Корабъ съ платна и гребци. Табл. XX 9. 8 л.
- * 2786. Конкордия съ калатосъ на главата права, държи патера и рогъ на изобилие. Табл. IX 6. 3 л.

Фаустина млада — **FAVSTINA IVN.** (жена на М. Аврелия). 3—10 л.

ΦΑΥΣΤΙΝΑ ΝΕΑ ΣΕΒΑΣΤΗ. — **ΦΑΥΣΤΙΝΑ ΣΕΒΑΣΤΗ.** — Нейна глава или бюстъ.

Опако: **ΑΓΧΙΑΛΕΩΝ.**

Изображения:

2787. Ахилъ седналъ на скала, свири на лира. 7 л.
2788. Делфинъ между двѣ риби. Табл. XVII 8. 4 л.
- * 2789. Деметра седнала на л., държи класове и дълга факла. Табл. VII 27. 4 л.
2790. Деметра седнала, държи класове и жезълъ. 3 л.
2791. Дионисъ полуголъ, празъ на л., въ д. ржка държи тирсъ, а съ лѣвата се подпира на колона. 4 л.
- * 2792. Дионисъ полуголъ, правъ на л., гледа на срѣща, отъ лѣвата му страна застаналъ Сатиръ голъ, държи тирсъ. 10 л.
2793. Три риби. 4 л.

Луци Веръ — **LVCIVS VERVS** (161—169 г. сл. Хр.) 6 л.

* 2794. **AYRNAIOC OYHPOC KAICAP.** Негова глава на д.

Оп.: **ΑΝΧΙΑΛΕΩΝ.** — Деметра седнала на л., държи два класа и дълга факла. Табл. VII 27. 6 л.

Комодъ — **COMMODOVS** (176—192 г. сл. Хр.) 5—6 л.

AY KAI AYR KOMOΔOC. — **AY KAI A AY KOMOΔOC.** — **AYT KAI M AYR KOMOΔOC.** Негова глава или бюстъ.

Опако: **НГЕ ΙΟΥΑ ΚΑΣΤΟΥ ΑΓΧΙΑΛΕΩΝ.** — **НГЕ ΚΑΙ СΕΡΟΥΙΛΙΑΝΟΥ ΑΓΧΙΑΛΕΩΝ.** — **ΑΓΧΙΑΛΕΩΝ.**

Изображения:

- * 2795. Аполонъ голъ седналъ на скала на д., свири на лира. Табл. VI 6. 5 л.
- * 2796. Виктория въ колесница съ два коня на л. Табл. XIV 13. 5 л.
- * 2797. Градска порта съ украсени кули отстранн. Табл. VII 20—21. 5 л.
2798. Деметра седнала върху циста мистика (кошница изъ която излиза змия), въ д. ржка държи класове, а въ лѣвата факла. Табл. VII 26. 5 л.
- * 2799. Императорътъ на конь на л., въ д. ржка държи копие; отзадъ се развѣзва мантията му. 6 л.
- * 2800. Кибела на лъвъ на л., държи патера и жезълъ. Табл. XX 17. 5 л.
2801. Конкордия прѣдъ разпаленъ жертвеникъ, държи патера и рогъ на изобилие. Табл. IX 8. 5 л.
2802. Триптолемъ правъ въ колесница теглена отъ два крилати змея. Табл. X 24. 6 л.
- * 2803. Фортуна права на л., съ д. си кракъ стъпила върху прѣдна часть отъ корабъ, държи кормило и рогъ на изобилие. Табл. XX 5. 6 л.
2804. Херакълъ въ борба съ Немеийския лъвъ. Табл. XIX 22. 5 л.

Криспина — **CRISPINA** (жепа на Комода) 10 л.

2805. **ΚΡΙΣΠΙΝΑ ΣΕΒΑΣΤΗ.** Нейна глава.

Оп.: **ΑΓΧΙΑΛΕΩΝ.** Дионисъ полуголъ, седналъ на скала на л., въ д. ржка държи тирсъ. 10 л.

Септими Северъ — **S. SEVERVS** (193—211 г. сл. Хр.) 1—20 л.

AY K A CEP CEYHPOC ΠE. — **AYT K A CEP CEYHPOC.** — **AYT A CEP CEYHPOC.** — **AYT A CEP TI CEYHPOC ΠEP.** — **AYT K CEP CEYHPOC.** — Негова глава или бюстъ.

Опако: **НГЕ СΤ ΒΑΡΒΑΡΟΥ ΑΓΧΙΑΛΕΩΝ.** — **ΟΥΑΠΙΑΝΩΝ ΑΓΧΙΑΛΕΩΝ** — **ΑΓΧΙΑΛΕΩΝ.**

Изображения:

- * 2806. Асклепи правъ съ тоягата съ змия. Табл. VI 25. 2 л.
- * 2807. Асклепи и Хигея прави; първия държи тоягата съ змия, а Хигея храни змия въ патера. Табл. VI 26. 3 л.
- * 2808. Атина права, държи патера надъ разпаленъ жертвеникъ и копие; до нея щитъ. Табл. VI 30. 3 л.
2809. Гений крилатъ правъ, държи патера и рогъ на изобилие. 4 л.
- * 2810. Градска порта съ двѣ кули. Табл. VII 20 и 21. 2 л.
- * 2811. Градска порта съ двѣ кули и отгорѣ Зевсъ голъ, въ д. ржка държи молния, а на лѣвата е увита мантията му; горѣ Δ. 6 л.
- * 2812. Жена седнала на л., въ д. ржка държи патера. 2 л.
- * 2813. Зевсъ съ голи гърди правъ на л., държи молния и жезълъ. Табл. VIII 17. 3 л.

- * 2814. Императорътъ на конь на д., въ д. ржка държи обърнато копие. 4 л.
- * 2815. Императорътъ на конь на д., въ д. ржка държи на-пръчно обърнато копие. 4 л.
2816. Кибела седнала на л., между лъвъ и волъ, въ д. ржка държи патера, а съ лъвата се подпира на тжпанче. 4 л.
- * 2817. Кибела съ крѣпостна корона седнала между два лъва, държи патера и се подпира на тжпанче. Табл. IX 5. 4 л.
- * 2818. Кибела съ крѣпостна корона седнала, държи патера и тжпанче; до нея лъвъ. 3 л.
2819. Кибела седнала на лъвъ, държи патера и тжпанче. 2 л.
- * 2820. Кибела седнала между два лъва, държи патера и тжпанче. 2 л.
- * 2821. Конкордия съ калатосъ на главата, държи патера и рогъ на изобилие. Табл. IX 6. 1 л.
- * 2822. Конкордия права съ патера и рогъ на изобилие. 1 л.
- * 2823. Конкордия съ калатосъ на главата права, въ д. ржка държи патера надъ разпаленъ жертвеникъ, а въ лъвата — рогъ на изобилие. Табл. IX 8. 3 л.
- * 2824. Корабъ съ гребци на л. 4 л.
- * 2825. Корабъ съ платна и гребци. Табл. XX 9. 4 л.
- * 2826. Корабъ съ четирма гребци и кормчия на л.; подъ кораба делфинъ. Табл. XX 8. 4 л.
- * 2827. Корабъ съ платна. Табл. XX 7. 2 л.
- * 2828. Маса и отгорѣ двѣ урни съ по една палма; подъ масата надписъ: **СЕВНРΙΑ ΝΥΜΦΙΑ**. 20 л.
2829. Маса и отгорѣ урна съ една палма. 1 л.
- * 2830. Маса и отгорѣ урна съ палма; подъ масата надписътъ: **СЕВНРΙΑ ΝΥΜΦΙΑ**. 6 л.
- * 2831. Мжжъ голъ (Дионисъ?) въ ходъ на д., съ д. ржка опина лжкъ, а въ лъвата държи ваза. (?) 4 л.
- * 2832. Орелъ разперенъ зистаналъ върху молния, гледа на л. и държи вѣнецъ въ клюна. 1 л.
2833. Посейдонъ (Нептунъ) правъ на д., съ д. си кракъ стжпилъ на скала, д. му ржка протѣгната, а въ лъвата държи въ замахъ тризбець. 3 л.
- * 2834. Триптолемъ голъ, правъ, въ колесница теглена отъ два змея, д. му ржка вдигната. Табл. X 24. 4 л.
- * 2835. Фортуна права съ кормило и рогъ на изобилие. Табл. X 29. 1 л.
- * 2836. Фортуна съ калатосъ на главата права на л., съ д. си кракъ стжпилъ върху прѣдна часть отъ корабъ, — държи кормило и рогъ на изобилие. 4 л.
2837. Херакълъ правъ, д. му ржка вдигната, а въ лъвата държи лъчъ. 5 л.
- * 2838. Херакълъ удушва Немейския лъвъ. Табл. XIX 22. 2 л.
- * 2839. Хермесъ седналъ на скала на л., въ д. ржка държи кадуцей, а лъвата е подпрѣна на скалата. Табл. XX 6. 2 л.

Юлия Домна—**IVLIA DOMNA** (жена на С. Севера) 6 л.

ΙΟΥΛΙΑ ΔΟΜΝΑ СЕВ. Нейнъ бюстъ на дѣсно.

Опако: **ΑΓΧΙΑΛΕΩΝ.**

Изображения:

- * 2840. Деметра забулена седнала на л., държи класове и жезълъ. Табл. VII 27. 6 л.
- * 2841. Делфинъ между двѣ риби една върху друга. Долу Г. Табл. XX 10. 6 л.
- * 2842. Дионисъ съ вѣнецъ на главата правъ на л., държи чаша и тирсъ. Табл. VIII 4. 6 л.

Каракала—**CARACALA** (198—217 г. сл. Хр.) 1—4 л.

ΑΥΤ Μ ΑΥΡΗΛ ΑΝΤΩΝΕΙΝΟΣ—ΑΥ Κ Μ ΑΥΡ ΑΝΤΩΝΙΝΟΣ. Негова глава или бюстъ.

Опако: **ΟΥΛΠΙΑΝΩΝ ΑΓΧΙΑΛΕΩΝ.—ΑΓΧΙΑΛΕΩΝ ΟΥΛΠΙΑΝΩΝ.**

Изображения:

- * 2843. Асклепи и Хигея прави, първия държи тоягата съ змия, а Хигея храни змия въ патера. Табл. VI 26. 2 л.
- * 2844. Градска порта съ двѣ кули. Табл. VII 20 и 21. 2 л.
- * 2845. Деметра забулена права на л., държи патера и факла. 4 л.
- * 2846. Зевсъ голъ, правъ на л., държи патера и жезълъ; долу орелъ. Табл. VIII 18. 2 л.
- * 2847. Змия увита съ исправена глава. Табл. VIII 23. 1 л.
- * 2848. Императорътъ на конь, прѣпуска на д. и държи паразониумъ (ремичката на меча). 3 л.
- * 2849. Императорътъ въ военно облѣкло правъ на л., държи кълбо и жезълъ. Табл. VIII 31. 3 л.
- * 2850. Кибела седнала между два лъва на л., държи патера и се подпира на тжпанче. Табл. IX 5. 2 л.
- * 2851. Конкордия съ калатосъ на главата права на л., държи патера и рогъ на изобилие. Табл. IX 6. 2 л.
- * 2852. Корабъ съ развити платна, съ гребци и кормчия. Табл. XX 9. 2 л.
- * 2853. Крѣпостна порта съ двѣ кули. Табл. IX 11. 2 л.
2854. Крѣпостна порта съ двѣ кули, отгорѣ колониада съ шесть арки. 4 л.
- * 2855. Маса и отгорѣ орелъ съ разперени крила, държи вѣнецъ въ клюна; подъ масата копница изъ която излиза змия. 2 л.
2856. Маса и отгорѣ двѣ урни съ палми; подъ масата надписъ: **СЕВНΡΑ ΝΕΜΦΙΑ**. 2 л.
2857. Маса и отгорѣ двѣ урни съ по една палма. 1 л.
- * 2858. Маса и отгорѣ урна съ палма. Подъ масата надписъ: **СЕВНΡΙ ΝΥΜΦΙΑ** или **ΣΕΥΝΡΙΑ ΝΥΝΦΙΑ** и **Δ.** Табл. XX 12. 4 л.
- * 2859. Фортуна права на л., съ д. си кракъ стжпила върху прѣдна часть отъ корабъ, въ д. ржка държи кормило, подпрѣно на кълбо, а въ лъвата — рогъ на изобилие. 4 л.
- * 2860. Фортуна съ калатосъ на главата права на л., стжпила върху прѣдна часть отъ корабъ, държи кормило и рогъ на изобилие. 2 л.

- * 2861. Фортуна права съ кормило и рогъ на изобилие.
Табл. X 20. 2 л.
2862. Хера права съ патера и жезълъ. Табл. XI 21. 2 л.
- * 2863. Херакълъ голъ, правъ на л., въ д. ржка държи кри-
вакъ, а на лѣвата му ржка виси лѣвската кожа.
Табл. XI 10. 3 л.
- * 2864. Хермесъ голъ, съ прѣмѣнната прѣзъ рамо мантия, държи
кесия и кадуцей. При краката му куче (овенъ?) гледа
на страна. Табл. XI 4. 3 л.
2865. Храмъ съ двѣ колони и въ срѣдата малтъкъ жертвеникъ,
а отгорѣ орелъ съ вѣнецъ въ клоно. 2 л.
2866. Храмъ съ четири колони. Табл. XI 26 29. 2 л.

Плавтила — PLAVTILLA (жена на Каракала) 7 л.

2867. **ΦΟΥΒΙΑ ΠΛΑΥΤΙΛΛΑ ΣΕΒ.** — Нейна глава.
Оп.: **ΑΓΧΙΑΛΕΩΝ.** Жена права, въ д. ржка държи класове;
до нея колело. 7 л.

Гета — GETA (209—212 г. сл. Хр.) 1—6 л.

**Π ΣΕΠΤ ΓΕΤΑΣ Κ.—Π ΣΕΠΤΙ ΓΕΤΑΣ.—ΣΕΠΤΙ ΓΕΤΑΣ Κ.—ΑΥ Κ Π
ΣΕΠ ΓΕΤΑΣ.** Негова глава или бюстъ.

Опако: **ΑΓΧΙΑΛΕΩΝ.—ΟΥΑΠΙΑΝΩΝ ΑΓΧΙΑΛΕΩΝ.**

Изображения:

2868. Артемида ловджийка въ ходъ на д., съ д. ржка вадн
стрѣла отъ нарамении тулъ, а въ лѣвата държи лжкъ;
до нея куче. Табл. VII 24. 1 л.
- * 2869. Асклепи и Хигея прави единъ срѣщу другъ, съ атри-
бутитѣ си. Табл. VI 26. 4 л.
- * 2870. Асклепи правъ, гледа на л., държи тоягата съ змия.
Табл. VI 25. 3 л.
- * 2871. Гета на конь въ ходъ на д., съ д. ржка хвърля копие,
а въ лѣвата държи юздитѣ на коня. **Δ.** Табл. XX 13. 5 л.
- * 2872. Еквитасъ права на л., държи вѣзни и рогъ на изобилие.
Табл. VIII 10. 2 л.
- * 2873. Жена права прѣдъ риболовски приборъ на л., държи
клонче (?) и паразоннумъ (ремичката на меч). **Δ.** 4 л.
- * 2874. Жена права на л., д. й ржка вдигната, въ лѣвата държи
рогъ на изобилие (?); прѣдъ нея изправенъ харпонъ.
Табл. XX 11. 6 л.
- * 2875. Конкордия съ калатосъ на главата права, държи патера
и рогъ на изобилие. Табл. IX 6. 4 л.
- * 2876. Конникъ въ ходъ на д., съ д. ржка опина лжкъ. **Δ.** 4 л.
- * 2877. Кошница, изъ която излиза змия. Табл. IX 14. 2 л.
2878. Корабъ съ кормчия. **Δ.** 4 л.
- * 2879. Лъвъ въ ходъ на д. Табл. IX 16. 2 л.
- * 2880. Маса и отгорѣ урна съ палма; подъ масата надписъ:
ΣΕΒΗΡ ΝΥΜΦΙ. Въ полето **Δ.** 6 л.

- * 2881. Орелъ правъ гледа на л. Табл. IX 33. 3 л.
2882. Полумѣсецъ и три звѣзди. 2 л.
- * 2883. Чаша съ двѣ дръжки. Табл. XX 18. 3 л.

Юлия Мамея — IVLIA MAMAEA (майка на С. Александра) 4 л.

2884. Надписъгъ на лицето изтритъ. Нейна глава.
Оп.: **ΑΓΧΙΑΛΕΩΝ.** Делфинъ. 4 л.

Максиминъ I — MAXIMINVS I (235—238 г. сл. Хр.) 2—12 л.

**ΑΥΤ ΜΑΞΙΜΕΙΝΟΣ ΕΥΣΕΒΗΣ ΑΥΓ.—ΑΥ Γ ΜΑΞΙΜΕΙΝΟΣ ΕΥΣΕΒΗ ΑΥΓ.—
ΑΥΤ ΜΑΞΙΜΕΙΝΟΣ ΕΥΣ.** — Негова глава или бюстъ.

Опако: **ΟΥΑΠΙΑΝΩΝ ΑΓΧΙΑΛΕΩΝ.—ΑΓΧΙΑΛΕΩΝ.**

Изображения:

- * 2835. Аполонъ голъ, правъ на л., държи клонче и лира, под-
прѣна на колона. Табл. VI 19. 4 л.
- * 2836. Асклепи съ голи гърди, правъ на л., въ д. ржка държи
жезълъ, около който се увива змия. Табл. VI 25. 4 л.
2837. Афродита срамежлива права, д. й ржка на гърдитѣ, а
лѣвата на прѣдницата; прѣдъ нея Еросъ яхналъ на
делфинъ. 12 л.
- * 2838. Градска порта съ двѣ кули. Табл. VI 20 и 21. 3 л.
- * 2839. Градска порта съ двѣ кули и отгорѣ статуя на Аресъ,
който опина лжкъ и държи щитъ. **Ε.** 5 л.
2890. Деметра забулена права на д., държи класове и же-
зълъ, около който се увива змия. Табл. VII 24. 2 л.
- * 2891. Деметра забулена седнала на л., въ д. ржка държи
класове, а въ лѣвата — факла, около която се увива
змия. Табл. VII 26 и 27. 3 л.
- * 2892. Деметра забулена седнала на л., държи класове и главня.
Табл. VII 27. 4 л.
- * 2893. Делфинъ между двѣ риби. Табл. XVII 8. 2 л.
- * 2894. Дионисъ правъ на л., държи чаша и тирсъ; при кра-
ката му тигъръ. Табл. VIII 6-7. 2 л.
2895. Еросъ въ колесница, теглена отъ 2 змея. 12 л.
2896. Жена забулена седнала, въ д. ржка държи патера. 2 л.
2897. Зевсъ въ обувки полуголъ, правъ, държи молния и же-
зълъ. Табл. VIII 17. 2 л.
- * 2898. Камилска птица въ ходъ на д. Табл. XX 19. 4 л.
- * 2899. Конкордия права на л., принася жертва надъ разпаленъ
жертвеникъ и държи рогъ на изобилие. Табл. IX 8 4 л.
- * 2900. Конкордия права на л., принася жертва надъ разпаленъ
жертвеникъ и държи паразоннумъ. 3 л.
- * 2901. Конкордия съ калатосъ на главата права на л., държи
патера и рогъ на изобилие. Табл. IX 6. 2 л.
- * 2902. Конкордия права на л. съ патера и рогъ на изобилие.
Табл. IX 6. 2 л.

- * 2903. Конкордия седнала на прѣстолъ на л. държи патера и рогъ на изобилие. Табл. IX 9. 2 л.
- * 2904. Корабъ съ опнати платна на д. Табл. XX 7. 5 л.
2905. Крѣпостна порта съ двѣ кули. Табл. IX 11. 4 л.
- * 2906. Орелъ гледа на д. Табл. IX 33. 2 л.
2907. Триптолемъ въ колесница, теглена отъ два крилати змея на д. Табл. X 24. 4 л.
- * 2908. Тритѣ Грации голи, прави. Табл. X 18. 12 л.
- * 2909. Тритѣ Грации облѣчени, прави. 6 л.
- * 2910. Херакълъ голъ, удушва Немейския лъвъ. Табл. XIX 22. 4 л.
- * 2911. Херакълъ голъ, правъ, държи кривакъ и лъвска кожа. Табл. XI 10. 2 л.
- * 2912. Хигея права, храни змия въ патера. Табл. XI 9. 4 л.
2913. Храмъ съ четири колони и въ срѣдата Зевсъ. Табл. XI 26—29. 2 л.
- * 2914. Храмъ съ четири колони и въ срѣдата Конкордия, държи патера и рогъ на изобилие. Табл. XI 26—29. 2 л.
2915. Человѣкъ голъ (Аполонъ?) правъ, въ д. ржка държи клонче надъ разпаленъ жертвеникъ, а въ лѣвата—цитра (музикаленъ инструментъ) поставена върху щитъ. 12 л.

Гордианъ III—**GORDIANVS PIVS** (238—244 г. сл. Хр.) 2—100 л.

ΑΥΤ Κ Μ ΑΝΤ ΓΟΡΔΙΑΝΟΣ ΑΥΓ.—**ΑΥΤ Κ Μ ΑΝΤ ΓΟΡΔΙΑΝΟΣ.** Негова глава или бюстъ.

Опако: **ΟΥΛΠΙΑΝΩΝ ΑΓΧΙΑΛΕΩΝ.**—**ΑΓΧΙΑΛΕΩΝ.**

Изображения:

- * 2916. Аполонъ голъ, правъ на л., въ д. ржка държи лаврово клонче, а съ лѣвия лакетъ се подпира на триножникъ, около който се увива змия. Е. Табл. VI 10. 3 л.
- * 2917. Асклепи полуголъ седналъ на д., гледа на лѣво, съ д. ржка се подпира на тоягата съ змия, а съ лѣвата—на прѣстола. Медал. 36 мм. Табл. XX 1. 50 л.
2918. Атина гола, права, съ разтворени ржцѣ, гледа на л., долу отъ лѣво палма, а отъ дѣсно — урна за игри, въ полето Е. 3 л.
- * 2919. Борецъ правъ, съ д. си ржка полага вѣнецъ на главата си, а въ лѣвата държи палма. Е. Табл. XX 15. 4 л.
- * 2920. Борецъ голъ, правъ, въ д. ржка държи дълга палма, а въ лѣвата — вѣнецъ; долу урна, въ полето Е. Табл. XX 14. 4 л.
- * 2921. Градска порта съ двѣ кули, горѣ мжжка фигура разкрачена, съ вдигната въ замахъ д. ржка. Табл. VII 20-21. 6 л.
- * 2922. Деметра седнала на л., държи класове и факла. Табл. VII 27. 2 л.
2923. Делфинъ между двѣ риби. Табл. XVII 8. 2 л.
2924. Жезълъ и отгорѣ орелъ съ разперени крила. 2 л.
- * 2925. Императорътъ съ лжчеста корона правъ, държи копие и паразониумъ (ремичката на меча). Е. 6 л.

2926. Кибела седнала на л., въ д. ржка държи патера, а съ лѣвата се подпира на тжпанче; на лѣво отъ нея седи лъвъ, а отпрѣдъ Атисъ правъ съ издигнати нагорѣ ржцѣ. Медал. 36 мм. 30 л.
- * 2927. Кибела съ крѣпостна корона седнала на прѣстолъ на л., въ д. ржка държи патера, а съ лѣвата се подпира на тжпанче. Отъ лѣвата ѝ страна лъвъ седналъ. До нея Атисъ правъ съ издигнати нагорѣ ржцѣ. Отзадъ се вижда дърво. Медал. 35 мм. Табл. XX 2. 80 л.
- * 2928. Маса и отгорѣ урна съ една палма и ваза; подъ масата друга ваза или чепчикъ и Е. Табл. IX 18-19. 2 л.
2929. Минерва права, съ д. си ржка подлага патера на змия, която се увива около едно дърво, а въ лѣвата държи обърнато копие; до нея щитъ. 4 л.
2930. Немезида права съ патера и жезълъ; долу колело. 2 л.
- * 2931. Херакълъ голъ, правъ на л., въ д. ржка държи кривакъ, а въ лѣвата — лжкъ и лъвска кожа. Табл. XI 12. 3 л.
2932. Херакълъ намѣтнатъ съ лъвска кожа, уловилъ за рогата еленъ, който бѣга на л. Медал. 37 мм 20 л.
2933. Херакълъ удушва Немейския лъвъ. Табл. XIX 22. 4 л.
2934. Херакълъ правъ, уловилъ бикъ за рогата; долу кривакъ. Табл. XI 17. 4 л.
- * 2935. Херакълъ въ борба съ Немейския бикъ, когото държи за рогата. Медал. 35 мм. Табл. XX 3 л. 50 л.

Гордианъ и Транквилина—**GORDIANVS ET TRANQVILLINA** 5—10 л.

ΑΥΤ Κ Μ ΑΝΤ ΓΟΡΔΙΑΝΟΣ ΑΥΓ ΣΑΒ или **ΣΕΒ ΤΡΑΝΚΥΛΛΕΙΝΑ.**—**Μ ΑΝΤ ΓΟΡΔΙΑΝΟΣ ΑΥΓ ΣΕ ΤΡΑΝΚΥΛΛΙΝΑ.**—Тѣхнитѣ бюстове единъ срѣщу другъ.

Опако: **ΟΥΛΠΙΑΝΩΝ ΑΓΧΙΑΛΕΩΝ.**—**ΑΓΧΙΑΛΕΩΝ ΟΥΛΠΙΑΝΩΝ.**

Изображения:

- * 2936. Асклепи правъ, държи тоягата съ змия. Табл. VI 25. 5 л.
- * 2937. Атина (или Рома?) съ шлемъ, седнала на л., държи патера и копие; до нея щитъ. Табл. VII 4. 5 л.
- * 2938. Атина съ шлемъ права на л., държи копие и щитъ. Табл. VI 33. 5 л.
- * 2939. Гений голъ, правъ на л., въ д. ржка държи патера, а съ л. лакегъ се подпира на колона (Аполонъ?). 5 л.
- * 2940. Градска порта съ двѣ кули. Табл. VII 20—21. 10 л.
2941. Жена права, д. ѝ ржка вдигната, а съ лѣвата—държи рогъ на изобилие. 5 л.
2942. Жена права, д. ѝ ржка протѣгната държи ябълка, а въ лѣвата—копие. 5 л.
2943. Жена права държи патера и напрѣчно копие. 5 л.
- * 2944. Жена (Артемиди) права на л., въ д. ржка държи патера, а въ лѣвата—лжкъ. На дѣсно отъ нея птица. 6 л.
- * 2945. Зевсъ полуголъ въ ходъ на д., гледа на страна и държи молния и жезълъ. Табл. VIII 17. 5 л.

- * 2946. Зевсъ полуголь седналъ на прѣстолъ на л., държи патера и жезълъ. Табл. VIII 21. 5 л.
 2947. Императорътъ на конь, д. му ржка вдигната. 5 л.
 * 2948. Конкордия права, държи патера и рогъ на изобилие. Табл. IX 6. 5 л.
 * 2949. Корабъ съ платна, плава на д. Табл. XX 9. 5 л.
 * 2950. Немезида права, държи аршинъ и рогъ на изобилие; долу колело. 5 л.
 * 2951. Немезида права, въ д. ржка държи пръчка; долу колело. 5 л.
 * 2952. Немезида права на л., държи вѣзни и паразониумъ (ремичката на меча) до нея колело. Табл. IX 22. 5 л.
 * 2953. Немезида права на л., държи патера и паразониумъ; до нея колело. 5 л.
 * 2954. Орелъ върху молния, държи вѣнецъ въ клюна. 5 л.
 * 2955. Орелъ съ разперени крила гледа на д. Табл. IX 33. 5 л.
 * 2956. Немезида—Еквитасъ права, държи вѣзни и рогъ на изобилие; долу колело. 5 л.
 * 2957. Рома седнала, въ д. ржка държи малка Виктория, а въ лѣвата — копие; до нея щитъ. Табл. X 1. 5 л.
 * 2958. Рома съ шлемъ права на л., държи Виктория и копие. 5 л.
 * 2959. Сараписъ правъ, д. му ржка вдигната, а въ лѣвата държи жезълъ. Табл. X 13. 5 л.
 * 2960. Триптолемъ голъ, правъ въ колесница, теглена отъ два змея. Табл. X 24. 6 л.
 * 2961. Фортуна права съ кормило и рогъ на изобилие. Табл. X 29. 5 л.
 * 2962. Хера права съ патера и жезълъ. Табл. XI 21. 5 л.
 * 2963. Хермесъ голъ, правъ, съ кесия и кадуцей. Табл. XI 2. 5 л.
 * 2964. Хигея права, храни змия въ патера. Табл. XI 9. 5 л.
 * 2965. Храмъ съ четири колони и въ срѣдата статуя съ вѣнецъ и рогъ на изобилие. Табл. XI 26-29. 5 л.

Транквилина — TRANQVILLINA (жена на Гордиана III). 4—6 л.

САВЕИНА ТРАНКУИЛЕИНА СЕВ. — САВ ТРАНКУАЛЕИНА АУГ. — Нейна глава или бюстъ.

Опако: АГХИАΛΕΩΝ.

Изображения:

- * 2966. Артемида ловджийка въ ходъ на д. придружена отъ кучето. Табл. VI 24. 5 л.
 * 2967. Делфинъ на д. 4 л.
 2968. Деметра седнала върху кошница (циста мистика) на лѣво. Табл. VII 26. 4 л.
 * 2969. Конкордия на л., съ патера и рогъ на изобилие. Табл. IX 6. 4 л.

- * 2970. Кошница, изъ която излиза змия. (циста мистика). Табл. IX 14. 4 л.
 * 2971. Немезида права на л., държи вѣзни и жезълъ; до нея колело. Табл. IX 22. 4 л.
 * 2972. Немезида права на л., държи вѣзни и паразониумъ; (ремичката на меча) до нея колело. 17 мм. 6 л.



АВГУСТА ТРАЯНА—AVGUSTA TRAIANA*)

(сега Ст. Загора)

Автономни бронзови монети 9 л.

- * 2973. Глава на Сараписъ съ шапка на д.
Оп.: АΥΓΟΥΣΤΗΣ ΤΡΑΙΑΝΗΣ. Гений голъ правъ на л., д. му ржка вдигната, а въ лъвата държи рогъ на изобилие. Табл. XXIX 11. 9 л.

Императорски бронзови монети.

- М. Аврели—M. AVRELIVS (161—180 г. сл. Хр.) 2—10 л.
ΑΥ ΚΑΙ Μ ΑΥΡΗ ΑΝΤΩΝΕΙΝΟΣ—ΑΥΤ ΚΑΙ Μ ΑΥΡ ΑΝΤΩΝΙΝΟΣ—ΑΘ ΚΑΙ Σ Μ ΑΥΡΗ ΑΝΤΩΝΙΝΟΣ.—Κ Μ ΑΥΡ ΑΝΤΩΝΙΝΟΣ.—Негова глава или бюстъ.

Опако: ΗΓΕ ΤΟΥΛ ΜΑΞΙΜΟΥ ΑΥΓΟΥΣΤΗΣ ΤΡΑΙΑΝΗΣ. — ΑΥΓΟΥΣΤΗΣ ΤΡΑΙΑΝΗΣ.

Изображения:

2974. Змия върху жертвеникъ. 2 л.
* 2975. Змия увита съ изправена глава. Табл. VIII 23. 3 л.
* 2976. Змия пълзи по жертвеникъ. 3 л.
* 2977. Порта на укрѣпенъ градъ съ три кули. 4 л.
* 2978. Рѣченъ богъ полулегналъ, д. му ржка вдигната държи три класа, а лъвата е подпрѣна на урна, изъ която тече вода. 2 л.
* 2979. Рѣченъ богъ полулегналъ, въ д. ржка държи трѣстъ, а лъвата е подпрѣна на повалена урна, изъ която тече вода. Табл. X 11. 4 л.
* 2980. Три кули на скала; долу рѣченъ богъ полулегналъ на л., държи трѣстъ въ дѣсницата; отъ странитѣ по едно дрѣвче. Табл. XXIX 9. 10 л.
* 2981. Фортуна държи кормилото и рогъ на изобилие. Табл. X 29. 4 л.

*) Августа Траяна не била известна на Мионе като отдѣлна географическа единица и той я смѣсва съ гр. Траянополъ (сега градище до Фера, Одринско); заговя монетитѣ съчени въ Августа Траяна, той ги отдава на Траянополъ. Виж. Mionnet Description t. I стр. 423 и t. II с. стр. 503 слѣдва.

Фаустина млада — FAVSTINA IVNIOR (жена на М. Аврелия) 2 л.

ФАУСТЕИНА СЕВАСТН. — Нейна глава или бюстъ.

Опако: ΑΥΓΟΥΣΤΗΣ ΤΡΑΙΑΝΗΣ.

Изображения:

- * 2982. Артемида ловджийка съ кучето, съ д. ржка вади стрѣла отъ нарамения тулъ, а въ лъвата държи лжкъ. Табл. VI 24. 2 л.
* 2983. Деметра седнала на л., държи класове и дълга факла. Табл. VII 27. 2 л.
* 2984. Жена съ крѣпостна корона права, въ д. ржка държи патера, а въ лъвата—жезълъ. 2 л.
* 2985. Конкордия права съ патера и рогъ на изобилие; до нея колона. 2 л.
* 2986. Немезида права, д. ѝ ржка вдигната къмъ лицето, а въ лъвата държи жезълъ; до нея колело. Табл. IX 24. 2 л.

Луци Веръ — L. VERVS. (161—169 г. сл. Хр.) 2—5 л.

ΑΥΤ ΚΑΙ Λ ΑΥΡΗΛΙΟΣ ΟΥΝΡΟΣ. — ΑΥ Κ ΑΙ Λ ΑΥΡΗΛΙΟΣ ΟΥΝΡΟΣ. — ΚΑΙ Λ ΑΥΡΗ ΟΥΝΡΟΣ. — Негова глава или бюстъ.

Опако: ΗΓΕ ΤΟΥΛ ΜΑΞΙΜΟΥ ΑΥΓΟΥΣΤΗΣ ΤΡΑΙΑΝΗΣ. — ΑΥΓΟΥΣΤΗΣ ΤΡΑΙΑΝΗΣ.

Изображения:

- * 2987. Аресъ въ ходъ на д., въ д. ржка държи напрѣчно копие, а на л. рамо носи трофей. Табл. XXIX 13. 5 л.
* 2988. Градска порта съ три кули. 5 л.
2989. Жена (Атина) въ ходъ, въ д. ржка държи шлемъ, а въ лъвата — обрѣнато копие. 5 л.
* 2990. Зевсъ седналъ на прѣстолъ, държи патера и жезълъ. Табл. VIII 21. 5 л.
* 2991. Змия увита. Табл. VIII 23. 2 л.
* 2992. Кибела съ крѣпостна корона седнала между два лъва, въ д. ржка държи патера, а лъвата е подпрѣна на тжпанче. Табл. IX 5. 5 л.
2993. Рѣченъ богъ полулегналъ на л., въ д. ржка държи тризжбецъ, а съ лъвата се подпира на скала, изъ която тече вода. 5 л.

Комодъ — COMMODVS (176—192 г. сл. Хр.) 3 л.

ΑΥ ΚΑΙ ΚΟΜΟΔΟΣ. — ΑΥΤΟΚ ΑΙ ΜΑΡ ΑΥ ΚΟΜΟΔΟΣ.—Негова глава или бюстъ.

Опако: ΗΓΕΜΟΣ (sic) ΤΑΤΙΑΝΟΣ ΑΥΓΟΥΣΤΗΣ ΤΡΑΙΑΝΗΣ. — ΑΥΓΟΥΣΤΗΣ ΤΡΑΙΑΝΗΣ.

Изображения:

2994. Аполонъ голъ, правъ, държи лжкъ. 3 л.
* 2995. Артемида ловджийка въ ходъ на д. придружена отъ кучето си. Табл. VI 24. 3 л.

АВГУСТА ТРАЯНА—AVGUSTA TRAIANA*)

(сега Ст. Загора)

Автономни бронзови монети 9 л.

- * 2973. Глава на Сарapisъ съ шапка на д.
Оп.: АΥΓΟΥΣΤΗΣ ΤΡΑΙΑΝΗΣ. Гений голъ правъ на л., д. му ржка вдигната, а въ лѣвата държи рогъ на изобилие. Табл. XXIX 11. 9 л.

Императорски бронзови монети.

- М. Аврели—M. AVRELIVS (161—180 г. сл. Хр.) 2—10 л.
ΑΥ ΚΑΙ Μ ΑΥΡΗ ΑΝΤΩΝΕΙΝΟΣ—ΑΥΤ ΚΑΙ Μ ΑΥΡ ΑΝΤΩΝΙΝΟΣ—ΑΘ ΚΑΙ Μ ΑΥΡΗ ΑΝΤΩΝΙΝΟΣ.—Κ Μ ΑΥΡ ΑΝΤΩΝΙΝΟΣ.—Негова глава или бюстъ.

Опако: ΗΓΕ ΤΟΥΛ ΜΑΞΙΜΟΥ ΑΥΓΟΥΣΤΗΣ ΤΡΑΙΑΝΗΣ. — ΑΥΓΟΥΣΤΗΣ ΤΡΑΙΑΝΗΣ.

Изображения:

2974. Змия върху жертвеникъ. 2 л.
* 2975. Змия увита съ изправена глава. Табл. VIII 23. 3 л.
* 2976. Змия пълзи по жертвеникъ. 3 л.
* 2977. Порта на укрѣпенъ градъ съ три кули. 4 л.
* 2978. Рѣченъ богъ полулегналъ, д. му ржка вдигната държи три класа, а лѣвата е подпрѣна на урна, изъ която тече вода. 2 л.
* 2979. Рѣченъ богъ полулегналъ, въ д. ржка държи трѣстъ, а лѣвата е подпрѣна на повалена урна, изъ която тече вода. Табл. X 11. 4 л.
* 2980. Три кули на скала; долу рѣченъ богъ полулегналъ на л., държи трѣстъ въ дѣсницата; отъ странитѣ по едно дръвче. Табл. XXIX 9. 10 л.
* 2981. Фортуна държи кормило и рогъ на изобилие. Табл. X 29. 4 л.

*) Августа Траяна не била известна на Мионе като отдѣлна географическа единица и той я смѣсва съ гр. Траянополъ (сега градище до Фера, Одринско); заговя монетитѣ съчени въ Августа Траяна, той ги отдава на Траянополъ. Виж. Monnet Description t. I стр. 423 и t. II s. стр. 503 слѣдва.

Фаустина млада — FAVSTINA IVNIOR (жена на М. Аврелия) 2 л.

ΦΑΥΣΤΕΙΝΑ СЕΒΑΣΤΗ. — Нейна глава или бюстъ.

Опако: ΑΥΓΟΥΣΤΗΣ ΤΡΑΙΑΝΗΣ.

Изображения:

- * 2982. Артемида ловджийка съ кучето, съ д. ржка вади стрѣла отъ нарамения тулъ, а въ лѣвата държи лжкъ. Табл. VI 24. 2 л.
* 2983. Деметра седнала на л., държи класове и дълга факла. Табл. VII 27. 2 л.
* 2984. Жена съ крѣпостна корона права, въ д. ржка държи патера, а въ лѣвата—жезълъ. 2 л.
* 2985. Конкордия права съ патера и рогъ на изобилие; до нея колона. 2 л.
* 2986. Немезида права, д. ѝ ржка вдигната къмъ лицето, а въ лѣвата държи жезълъ; до нея колело. Табл. IX 24. 2 л.

Луци Веръ — L. VERVS. (161—169 г. сл. Хр.) 2—5 л.

ΑΥΤ ΚΑΙ Λ ΑΥΡΗΑΙΟΣ ΟΥΗΡΟΣ. — ΑΥ Κ ΑΙ Λ ΑΥΡΗΑΙΟΣ ΟΥΗΡΟΣ. — ΚΑΙ Λ ΑΥΡΗ ΟΥΗΡΟΣ. — Негова глава или бюстъ.

Опако: ΗΓΕ ΤΟΥΛ ΜΑΞΙΜΟΥ ΑΥΓΟΥΣΤΗΣ ΤΡΑΙΑΝΗΣ. — ΑΥΓΟΥΣΤΗΣ ΤΡΑΙΑΝΗΣ.

Изображения:

- * 2987. Аресъ въ ходъ на д., въ д. ржка държи напрѣчно копие, а на л. рамо носи трофей. Табл. XXIX 13. 5 л.
* 2988. Градска порта съ три кули. 5 л.
2989. Жена (Атина) въ ходъ, въ д. ржка държи шлемъ, а въ лѣвата — обрнато копие. 5 л.
* 2990. Зевсъ седналъ на прѣстолъ, държи патера и жезълъ. Табл. VIII 21. 5 л.
* 2991. Змия увита. Табл. VIII 23. 2 л.
* 2992. Кибела съ крѣпостна корона седнала между два лѣва, въ д. ржка държи патера, а лѣвата е подпрѣна на тжпанче. Табл. IX 5. 5 л.
2993. Рѣченъ богъ полулегналъ на л., въ д. ржка държи тризбецъ, а съ лѣвата се подпира на скала, изъ която тече вода. 5 л.

Комодъ — COMMODVS (176—192 г. сл. Хр.) 3 л.

ΑΥ ΚΑΙ ΚΟΜΟΔΟΣ. — ΑΥΤΟΚ ΑΙ ΜΑΡ ΑΥ ΚΟΜΟΔΟΣ.—Негова глава или бюстъ.

Опако: ΗΓΕΜΟΣ (sic) ΤΑΤΙΑΝΟΣ ΑΥΓΟΥΣΤΗΣ ΤΡΑΙΑΝΗΣ. — ΑΥΓΟΥΣΤΗΣ ΤΡΑΙΑΝΗΣ.

Изображения:

2994. Аполонъ голъ, правъ, държи лжкъ. 3 л.
* 2995. Артемида ловджийка въ ходъ на д. придружена отъ кучето си. Табл. VI 24. 3 л.

- * 2996. Змия увита съ исправена глава. Табл. VIII 23. 3 л.
 * 2997. Ръченъ богъ полулегалъ на л. Табл. X 6-11. 3 л.
 * 2998. Тритъ Грaции прави. Табл. X 18. 3 л.

Криспина — CRISPINA (жена на Комода) 5 л.

- * 2999. **КРИСПЕИНА СЕВАСТН.** — Нейна глава на д.
 Оп.: **ΑΥΓΟΥΣΤΗΣ ΤΡΑΙΑΝΗΣ.** Градска порта съ кули.
 Табл. XXIX 15. 5 л.

Септими Северъ—S. SEVERVS (193—211 г. сл. Хр.) 1—6 л.

**ΑΥ Κ Α ΣΕΠΤΙ ΣΕΥΗΡΟΣ Π.—ΑΥ Κ Α ΣΕ ΣΕΥΗΡΟΣ.—ΑΥΤ Α ΣΕΠΤΙ
 ΣΕΥΗΡΟΣ ΠΕ** или **ΠΕΡ.** — Негова глава или бюстъ.

Опако: **ΑΥΓΟΥΣΤΗΣ ΤΡΑΙΑΝΗΣ.—ΗΓ ΣΤ ΒΑΡΒΑΡΟΥ ΑΥΓΟΥΣΤΗΣ
 ΤΡΑΙΑΝΗΣ.—ΗΓΕ ΣΙΚΙΝΝΙΟΥ ΚΛΑΡΟΥ ΑΥΓΟΥΣΤΗΣ ΤΡΑΙΑΝΗΣ.**

Изображения:

3000. Артемида ловджийка въ ходъ, вади стрѣла отъ нара-
 мения тулъ и държи лжкъ. Табл. VI 24. 2 л.
 * 3001. Асклепи и Хигея съ атрибутитъ си. Табл. VI 26. 3 л.
 * 3002. Асклепи правъ на л., въ л. ржка държи тоягата съ
 змия, а въ дѣсната—мантията си. Табл. VI 25. 3 л.
 „ 3003. Асклепи въ ходъ, държи тоягата съ змия. 3 л.
 * 3004. Виктория въ ходъ на л., държи вѣнецъ и палма.
 Табл. VII 14. 2 л.
 * 3005. Градска порта съ три кули. 3 л.
 3006. Двѣ жени прави. 6 л.
 * 3007. Двѣ жени застанали прѣдъ жертвеникъ, принасятъ
 жертва. 6 л.
 * 3008. Деметра забулена, права прѣдъ жертвеникъ, държи
 класове и факла. Табл. VII 24. 3 л.
 * 3009. Дионисъ правъ, държи чаша и тирсъ. Табл. VIII 4. 3 л.
 * 3010. Жена права (Атина?) прѣдъ жертвеникъ, въ д. ржка
 държи птица (?), а въ лѣвата—копие. 2 л.
 3011. Змия увита съ исправена глава. Табл. VIII 23. 3 л.
 * 3012. Императорътъ правъ на л., държи копие и парази-
 ниумъ; отзадъ Виктория полага вѣнецъ на главата му. 4 л.
 * 3013. Императорътъ въ военно облѣкло правъ, държи копие;
 задъ него жена съ крѣпостна корона (Богинята на
 града) полага вѣнецъ на главата му и държи парази-
 ниумъ. Табл. XXIX 18. 5 л.
 3014. Кибела седнала на прѣстолъ на л. Табл. IX 3—5. 3 л.
 * 3015. Конкордия съ калатосъ на главата, принася жертва надъ
 жертвеникъ и държи рогъ на изобилие. Табл. IX 6. 2 л.
 * 3016. Конкордия съ калатосъ на главата права, държи патера
 и рогъ на изобилие. Табл. IX 6. 3 л.
 * 3017. Кошница пълна съ плодове. Табл. IX 13 и 15. 1 л.
 * 3018. Конникъ (ловець) съ д. ржка замѣрва съ стрѣла гли-
 ганъ, прѣслѣдванъ отъ куче. Табл. XXIX 12. 6 л.

- * 3019. Лъвъ въ ходъ на д. Табл. IX 16. 2 л.
 * 3020. Немезида права съ вѣзни и жезълъ; до нея колело. 3 л.
 3021. Орелъ застаналъ върху молния. 1 л.
 * 3022. Орелъ съ разперени крила застаналъ върху подставка между
 двѣ знамена, въ клюна си държи вѣнецъ. Табл. IX 32. 1 л.
 3023. Ръченъ богъ полулегалъ, въ д. ржка държи класове и
 макъ, а съ л. лакетъ се подпира на урна, изъ която
 тече вода. Табл. X 9. 3 л.
 * 3024. Ръченъ богъ седналъ, държи клонче и се подпира на
 повалена урна, изъ която тече вода. Табл. X 11. 3 л.
 * 3025. Фортуна съ калатосъ на главата, държи кормило и рогъ
 на изобилие. Табл. X 29. 2 л.
 3026. Хера забулена права, държи жезълъ и патера. Табл. XI 21. 2 л.
 3027. Храмъ съ четири колони. Табл. XI 26-30. 2 л.
 3028. Храмъ съ четири колони и въ срѣдата кибела седнала
 на лъвъ. 3 л.
 3029. Храмъ съ шесть колони и въ срѣдата Кибела седнала; до
 прѣстола лъвъ. 3 л.
 * 3030. Храмъ съ четири колони и въ срѣдата статуя на Аресъ. 3 л.

Юлия Домна — IVLIA DOMNA (жена на С. Севера) 1—4 л.

ΙΟΥΛΙΑ ΔΟΜΝΑ ΣΕΒ. — Нейна глава или бюстъ.

Опако: **ΑΥΓΟΥΣΤΗΣ ΤΡΑΙΑΝΗΣ.**

Изображения:

- * 3031. Артемида ловджийка съ кучето въ ходъ. Табл. VI 24. 4 л.
 * 3032. Асклепи съ атрибутитъ си правъ на л. Табл. VI 25. 3 л.
 * 3033. Деметра права съ класове и дълга факла. Табл. VII 23. 4 л.
 * 3034. Змия увита съ исправена глава. Табл. VIII 23. 1 л.
 * 3035. Конкордия права, държи патера и рогъ на изобилие.
 Табл. IX 6. 3 л.

Каракала—CARACALLA (198—217 г. сл. Хр.) 2—10 л.

**ΑΥΤ Κ Μ ΑΥΡ ΣΕΥ ΑΝΤΩΝΕΙΝΟΣ.—ΑΥ Κ ΜΑΡ ΑΝΤΩΝΙΝΟΣ.—ΑΥΤ Κ Μ
 ΑΥΡΗΑΙΟΣ ΑΝΤΩΝΙΝΟΣ.—ΑΥΤ Μ ΑΥΡΗ ΑΝΤΩΝΙΝΟΣ.—Μ ΑΥΡ
 ΣΕΥΗ ΑΝΤΩΝΕΙΝΟΣ.** Негова глава или бюстъ.

Опако: **ΗΓΕ ΚΑΙΚΙΝΑ ΛΑΡΓΟΥ ΟΥΛΠΙΑΝ ΤΡΑΙΑΝΗΣ.—ΗΓΕ ΣΙΚΙΝ ΚΛΑΡΟΥ
 ΑΥΓΟΥΣΤΗΣ ΤΡΑΙΑΝΗΣ.—ΑΥΓΟΥΣΤΗΣ ΤΡΑΙΑΝΗΣ.**

Изображения:

3036. Аполонъ голъ, принася жертва надъ триножникъ и
 държи лира. Табл. VI 14. 4 л.
 * 3037. Аполонъ голъ, принася жертва надъ триножникъ и
 държи клонче. Табл. XXIX 14. 5 л.
 * 3038. Аресъ съ шлемъ правъ, държи копие и щитъ.
 Табл. VI 20—21. 2 л.
 * 3039. Асклепи правъ, подпрѣнъ на тоягата съ змия. Табл. VI 25. 2 л.

- * 3040. Асклепи и Хигея прави единъ срѣщу другъ съ атрибутитѣ си. Табл. VI 26. 3 л.
- * 3041. Асклепи и Хигея съ атрибутитѣ си прави; между тѣхъ Телесфоръ. Табл. VI 26. 5 л.
- * 3042. Атина права държи копие и щитъ. Табл. VI 33. 2 л.
- * 3043. Виктория въ ходъ, държи вѣнецъ и палма. Табл. VII 14. 2 л.
- * 3044. Гений на смъртѣта съ кръстосани крака, съ двѣтѣ си ржцѣ се подира на запалена обърната главня. Табл. VII 19. 3 л.
- * 3045. Градска порта съ три кули. 3 л.
- * 3046. Градска порта съ двѣ кули. Табл. VII 20—21. 6 л.
- * 3047. Деметра забулена права, държи патера и дълга факла; до нея кошница, изъ която излиза змия. 3 л.
- * 3048. Дионисъ правъ, държи чаша и тирсъ; долу пантера. Табл. VIII 6—7. 2 л.
- * 3049. Дионисъ голъ, правъ, излива вино отъ чашата си и държи тирсъ; до него пантера. Табл. VIII 6. 3 л.
- * 3050. Дионисъ голъ, правъ, държи гроздъ и тирсъ. Табл. VIII 5. 3 л.
- * 3051. Еквитасъ права, държи вѣзни и рогъ на изобилие. Табл. VIII 10. 2 л.
- * 3052. Жена принася жертва надъ разпаленъ жертвеникъ и държи клонче. 2 л.
- * 3053. Зевсъ въ ходъ на л., обръща се и държи молния и жезълъ. 4 л.
- * 3054. Зевсъ съ голи гърди правъ, държи молния и жезълъ. Табл. VIII 17. 3 л.
- * 3055. Змия увита съ изправена глава. Табл. VIII 23. 2 л.
- * 3056. Змия увита съ изправена лжчеста глава. Табл. VIII 24. 2 л.
- * 3057. Императорътъ на конь въ галопъ на д., въ д. ржка държи дълго копие; долу глиганъ прѣслѣдванъ отъ куче. Табл. XXIX 8. 6 л.
- * 3058. Императорътъ въ военно облѣкло правъ, държи обърнато коние и щитъ; съ л. си кракъ рита колѣничанецъ плѣнникъ съ фригийска шапка. 4 л.
- * 3059. Императорътъ държи копие въ ржка, въ ходъ на л.; отзадъ Виктория полага вѣнецъ на главата му. Табл. VIII 26. 4 л.
- * 3060. Императорътъ въ военно облѣкло правъ, въ д. ржка държи Виктория, а въ лѣвата—коние; до него седналъ на земята плѣнникъ. 3 л.
- * 3061. Императорътъ въ военно облѣкло правъ, държи патера и копие. Табл. VIII 32. 3 л.
- * 3062. Императорътъ въ обувки правъ, държи кълбо съ Виктория огорѣ и жезълъ. Табл. VIII 28. 2 л.
- * 3063. Каракала и Гета прави, подаватъ си ржка и държатъ свитъци. 4 л.
- * 3064. Каракала и Плавтила прави подаватъ си ржка. Табл. IX 1. 4 л.
- * 3065. Кибела седнала на прѣсголъ между два льва, държи патера и се подира на тжпанче. Табл. IX 5. 2 л.
- * 3066. Конкордия принася жертва надъ разпаленъ жертвеникъ и държи рогъ на изобилие. Табл. IX 8. 4 л.

- * 3067. Конкордия съ калатосъ на главата права, държи патера и рогъ на изобилие. Табл. IX 6. 4 л.
- * 3068. Мжжъ голъ, държи копие въ д. ржка и рита голо дѣте, което върви на д. 3 л.
- * 3069. Рѣченъ богъ полулегналъ, държи трѣстъ и се подира на повалена урна, изъ която тече вода. Горѣ хълмъ, на върха на който има градски стѣни съ три кули. Табл. XXIX 10. 10 л.
- * 3070. Сараписъ правъ, д. му ржка вдигната, въ лѣвата—държи жезълъ. Табл. X 13. 4 л.
- * 3071. Фортуна права съ атрибутитѣ си. Табл. X 29. 3 л.
- * 3072. Харпократъ голъ, правъ, д. му ржка на устата, а въ лѣвата държи рогъ на изобилие. Табл. XXII 12. 3 л.
- * 3073. Хермесъ голъ, правъ, съ прѣмѣтната на ржка мантия, държи кесия и кадуцей. Табл. XI 2. 4 л.
- * 3074. Хигея права, храни змия въ патера. Табл. XI 9. 2 л.
- * 3075. Храмъ съ двѣ колони и въ срѣдата Аполонъ правъ, държи клонче и стрѣла. Табл. XI 26—30. 3 л.
- * 3076. Храмъ съ четири колони, построенъ върху широка подставка; въ срѣдата Артемида ловджийка въ ходъ; отъ двѣтѣ страни на храма дървета. 3 л.
- * 3077. Храмъ съ четири колони, построенъ на хълмъ; отъ двѣтѣ страни дървета. 4 л.
- * 3078. Храмъ съ четири колони и въ срѣдата статуя на Асклепия правъ. Табл. XI 26. 4 л.
- * 3079. Храмъ съ четири колони и въ срѣдата статуя на Аполона съ патера и лжкъ. 3 л.
- * 3080. Храмъ съ четири колони и въ срѣдата статуя на Атина. Фронтонътъ е украсенъ съ щитъ. 2 л.

Плавтила—PLAVTILLA (жена на Каракала) 8—10 л.

ΦΟΥΛΙΑ ΠΛΑΥΤΙΛΛΑ СЕВ. Нейна глава или бюстъ.

Опако: ΥΠ Γ ΣΙΚΙΝ ΡΟΥΦΟΥ ΑΥΓΟΥΣΤΗΣ ΤΡΑΙΑΝΗΣ.—ΗΓ ΣΙΚΙΝΝΙΟΥ ΚΑΛΡΟΥ ΑΥΓΟΥΣΤΗΣ ΤΡΑΙΑΝΗΣ.

Изображения:

- * 3081. Градска порта съ три кули. Табл. XXIX 7. 8 л.
- * 3082. Каракала и Плавтила прави, подаватъ си ржка. Табл. IX 1. 10 л.
- * 3083. Фортуна права, държи кормило и рогъ на изобилие. Табл. X 29. 10 л.

Гета—ΒΕΤΑ (209—212 г. сл. Хр.) 2—5 л.

ΑΥΤ Κ Π ΣΕΠΤΙΜΙΟΣ ΓΕΤΑΣ.—Π ΣΕΠΤΙ ΓΕΤΑΣ.—Π ΣΕΠΤ ΓΕΤΑΣ Κ.—
ΑΥΤ Κ Π ΣΕΠ ΓΕΤΑΣ СЕВ.—ΑΥΤ Κ Π ΣΕΠ ΓΕΤΑΣ ΑΥΓ.—
Α ΣΕΠΤΙ ΓΕΤΑΣ ΚΑΙ. Негова глава или бюстъ.

Опако: ΑΥΓ или ΑΥΓΟΥΣΤΗΣ ΤΡΑΙΑΝΗΣ.—ΤΡΑΙΑΝΗΣ ΑΥΓΟΥΣΤΗΣ.

Изображения:

3084. Аресъ правъ, държи обърнато копие и щитъ. Табл. VI 21. 3 л.
- * 3085. Артемида ловджийка съ кучето, съ д. ржка вади стрѣла отъ нарамения тулъ, а въ лѣвата държи лжкъ. Табл. VI 24. 2 л.
- * 3086. Бонусъ-Евентусъ голъ, принася жертва надъ разпаленъ жертвеникъ и държи клонче. Табл. VI 9. 5 л.
- * 3087. Гений на смъртѣта крилатъ, правъ, съ кръстосани крака, съ двѣтѣ си ржцѣ се подпира на запалена обърната главня. Табл. VII 19. 3 л.
- * 3088. Градска порта съ три кули. 3 л.
- * 3089. Деметра права, държи класове и факла. Табл. VII 23. 2 л.
- * 3090. Деметра права, държи класове и факла или жезълъ, около който се увива змия; до нея калатосъ (шапка) украсенъ съ класове. 5 л.
- * 3091. Дионисъ правъ, излива чашата си надъ пантера, легнала до краката му и държи тирсъ. Табл. VIII 6—7. 3 л.
3092. Еквитасъ права, държи вѣзни и рогъ на изобилие. Табл. VIII 10. 4 л.
- * 3093. Зевсъ правъ, държи молния и жезълъ; при краката му орелъ. Табл. XXIX 17. 3 л.
- * 3094. Зевсъ съ голи гърди седналъ на прѣстолъ на д., държи патера и жезълъ. Табл. VIII 21. 3 л.
- * 3095. Змия увита съ изправена глава. Табл. VIII 23. 2 л.
3096. Императорътъ на конь въ ходъ на д., настѣпва двама повалени на земята плѣнника. 5 л.
- * 3097. Императорътъ въ мантия правъ, отзадъ Виктория полага вѣнецъ на главата му и държи палма. 4 л.
- * 3098. Императорътъ на конь въ галопъ на д., опина лжкъ; подъ коня двама плѣнника съ вързани отзадъ ржцѣ, единия прострѣнъ на земята, а другия колѣничашъ. 5 л.
- * 3099. Императорътъ правъ, държи напрѣчно копие и подава ржка на застанала до него жена съ крѣпостна корона (Богинята на града). Табл. XXIX 16. 5 л.
- * 3100. Императорътъ въ военно облѣкло, държи свитѣкъ и копие; отзадъ Виктория полага вѣнецъ на главата му. Табл. VIII 26. 3 л.
- * 3101. Кибела съ крѣпостна корона седнала между два лѣва, въ д. ржка държи патера, а съ л. лакетъ се подпира на тжпанче. Табл. IX 5. 5 л.
- * 3102. Конкордия съ калатосъ на главата, принася жертва надъ разпаленъ жертвеникъ и държи рогъ на изобилие. Табл. IX 8. 3 л.
- * 3103. Кошница съ плодове. Табл. IX 13 и 15. 2 л.
- * 3104. Лъвъ въ ходъ на д. 3 л.
- * 3105. Немезида права на л.; до нея колело. Табл. XI 20—30. 2 л.
- * 3106. Немезида права, държи вѣзни и прѣчка; до нея колело. 3 л.
- * 3107. Орелъ върху подставка между двѣ знамена, държи вѣнецъ въ клюна. Табл. IX 32. 3 л.

- * 3108. Полумѣсецъ и три звѣзди. 2 л.
- * 3109. Полумѣсецъ и двѣ звѣзди. 2 л.
3110. Рѣченъ богъ полулегналъ на л., държи трѣстъ и се подпира на повалена урна, изъ която тече вода. Табл. X 11. 2 л.
- * 3111. Триножникъ, около който се увива змия. Табл. X 20. 2 л.
3112. Хера права, съ патера и жезълъ. Табл. XI 21. 2 л.
- * 3113. Хермесъ голъ, правъ, съ кесия и кадудей. Табл. XI 2. 3 л.
- * 3114. Хермесъ голъ, правъ, съ кесия и кадудей; до него пѣтель. Табл. XI 3. 3 л.
- * 3115. Храмъ съ четири колони и въ срѣдата статуя на Асклепия правъ. Табл. XI 26. 2 л.

Елагабалъ — ELAGABALVS (218—222 г. сл. Хр.) 2—4 л.

ΑΥΤ Μ ΑΥΡΗΛ ΑΝΤΩΝΕΙΝΟΣ. — ΑΥΤ Κ Μ ΑΥΡΗΛ ΑΝΤΩΝΙΝΟΣ. — ΑΥΤ Μ ΑΡΗΛΙ (sic) ΑΝΤΩΝΕΙΝΟΣ. — Негнва глава илн бюстъ.

Опако: ΕΠ ΣΤΡ ΑΝΝΙΟΥ ΜΑΡΚΟΥ ΑΥΓ ΤΡΑΙΑΝΗΣ. — ΑΥΓΟΥΣΤΗΣ ΤΡΑΙΑΝΗΣ.

Изображения:

- * 3116. Деметра застанала прѣдъ разпаленъ жертвеникъ, държи класове и факла. Табл. VII 23. 3 л.
- * 3117. Дионисъ голъ, правъ, излива чашата си надъ пантера и държи тирсъ. Табл. VIII 6. 4 л.
- * 3118. Еквитасъ права, съ вѣзни и рогъ на изобилие. Табл. VIII 10. 3 л.
- * 3119. Зевсъ правъ, държи патера и жезълъ; долу орелъ. Табл. VIII 21. 3 л.
- * 3120. Императорътъ въ военно облѣкло правъ, държи Виктория и жезълъ. Табл. VIII 28. 3 л.
- * 3121. Императорътъ въ военно облѣкло правъ, въ д. ржка държи кълбо съ Виктория отгорѣ, а въ лѣвата — обърнато копие; до него плѣнникъ седналъ. 3 л.
- * 3122. Кибела съ крѣпостна корона седнала на прѣстолъ, държи патера и се подпира на тжпанче; долу лъвъ. Табл. IX 5. 3 л.
- * 3123. Кибела седнала на прѣстолъ на л., държи патера и се подпира на тжпанче. Табл. IX 3-5. 2 л.
- * 3124. Кибела седнала между два лѣва, държи патера и се подпира на тжпанче. Табл. IX 5. 2 л.
- * 3125. Хадесъ-Сараписъ (Плутонъ) съ калатосъ на главата седналъ на прѣстолъ, д. си ржка сложилъ надъ триглавия Церберъ, а въ лѣвата държи жезълъ. Табл. X 15. 3 л.
- * 3126. Хера права съ патера и жезълъ. Табл. XI 21. 2 л.
- * 3127. Хера принася жертва надъ разпаленъ жертвеникъ и държи жезълъ. Табл. XI 8. 2 л.
- * 3128. Храмъ съ четири колони и въ срѣдата статуя на Сараписъ правъ. Табл. XI 26-30. 3 л.
- * 3129. Храмъ съ четири колони и въ срѣдата статуя на Асклепия правъ. Табл. XI 26. 4 л.

* 3130. Храмъ съ четири колони, построенъ върху хълмъ и
вжтрѣ статуя на Артемида ловджийка. 3 л.

Валерианъ баща — VALERIANVS PATER (253—259 г. сл. Хр.) 3 л.

3131. ΑΥ ΚΑΙ ΠΟΥ ΛΙΚ ΟΥΑΛΕΡΙΑΝΟΣ ΣΒ (sic) — Негова глава
или бюстъ.
Оп.: ΑΥΓΟΥΣΤΗΣ ΤΡΑΙΑΝΗΣ. Императорътъ на конь, д.
му ржка вдигната, а въ лѣвата държи копие. 3 л.

Галионъ — GALLIENVS (253—268 г. сл. Хр.) 3—5 л.

ΓΑΛΛΙΝΝΟΣ ΑΥΓ. — ΑΥΤ. ΓΑΛΛΙΝΝΟΣ. — Негова глава или бюстъ.
Опако: ΑΥΓΟΥΣΤΗΣ ΤΡΑΙΑΝΗΣ.

Изображения.

- * 3132. Деметра забулена, права, държи патера и дълга факла. 5 л.
* 3133. Деметра забулена ~~права~~ на л., държи класове и факла.
Въ полето **Α**. Табл. XXIX 19. 5 л.
* 3134. Дионисъ голъ, правъ, държи гроздь и двѣ стрѣли, а
на рамото му виси дрехата. 3 л.
* 3135. Змия увита съ изправена глава. Табл. VIII 23. 5 л.
* 3136. Конкордия съ шапка права, въ д. ржка държи патера
надъ разпаленъ жертвеникъ, а въ лѣвата — рогъ на изо-
билне. Табл. IX 8. 5 л.
* 3137. Конкордия съ шапка права, принася жертва надъ раз-
паленъ жертвеникъ и държи патера и рогъ на изо-
билне. Въ полето **Α**. 5 л.
* 3138. Орелъ правъ съ обръната глава. 5 л.
* 3139. Орелъ правъ съ обръната глава, държи вѣнецъ въ клона.
Табл. IX 33. 5 л.



АПОЛОНИЯ — APOLLONIA in Ponto

(около 450—300 г. пр. Хр.)

(сега Созополъ)

Автономни монети.

Сребърни 10—300 л.

Бронзови 4—15 л.

Сребърни.

- * 3140. Глава на Аполона съ лавровъ вѣнецъ на д.
Оп.: ΕΓΗΝΩΡ. Котва; отъ лѣво **Α**, а отъ дѣсно — ракъ
23 мм. Табл. XVI 2. 300 л.
* 3141. Лицето сжщото.
Оп.: . . . ΒΑΤΑΚ. . . Котва, **Α** и ракъ. 23 мм. Табл. XVI 1. 300 л.
* 3142. Сжщата глава на л.
Оп.: . . . ΙΜΟΧΟΥ. Сжщото изображение. 23 мм.
Табл. XVI 3. 300 л.
* 3143. Котва и ракъ.
Оп.: Свастика вдлъбната (орнаментъ приличенъ на крило
отъ вѣтърна воденица). 15 мм. Табл. XVI 4. 15 л.
* 3144. Котва и ракъ.
Оп.: Свастика. 12 мм. 15 л.
* 3145. Глава на Аполона съ лавровъ вѣнецъ на срѣща.
Оп.: Котва, ракъ и **Α**. 11 мм. Табл. XVI 5. 25 л.
* 3146. Свастика.
Оп.: Котва и **Α**. 7 мм. 10 л.
3147. Глава на Аполона $\frac{1}{4}$ въ профилъ на л.
Оп.: Котва, ракъ и **Α**. 9 мм. Табл. XV 21. 12 л.
3148. Глава на Аполона съ лавровъ вѣнецъ на д.
Оп.: = ΑΠΥΡΟ. Котва; влѣво **Α**, вдѣсно ракъ. 25 мм. 300 л.
* 3149. Глава на Аполона съ лавровъ вѣнецъ на л.
Оп.: Котва. 6 мм. 10 л.
* 3150. Котва, ракъ и **Α**.
Оп.: Свастика. 8 мм. Табл. XVI 6. 10 л.
3151. Глава на Аполона съ лавровъ вѣнецъ на д.
Оп.: ΑΘΗΝΑΓ. . . Котва; влѣво **Α**, вдѣсно ракъ. 22 мм. 300 л.
3152. Глава на Аполона съ лавровъ вѣнецъ на л., съ издиг-
нати нагорѣ коси.
Оп.: ΑΛΚΑΙΟΥΣ. Котва; вдѣсно ракъ, влѣво **Α**. Всичко въ
срѣдата на вдлъбнатъ квадратъ. 24 мм. 300 л.

Бронзови.

3153. Глава на Аполона.
Оп.: ΑΠΟΛΛΟΝΙΑ ΠΟΝΤΟΥ ΚΟΡΣ. Двѣ разпалени факли. 15 л.

- * 3154. Глава на Аполона съ лавровъ вѣнецъ на л.
Оп.: Котва, ракъ и А. Табл. XVI 11. 6 л.
- * 3155. Сжщата глава на д.
Опакото сжщото. Табл. XVI 7. 4 л.
- * 3156. Сжщата глава на д.
Опакото сжщото и надписъ: ΔΙ ΧΑ или ΔΙΙ ΧΑΛ. 4 л.
- * 3157. Глава на Атина? съ шлемъ на д.
Оп.: Лира. 6 л.
- * 3158. Глава на Атина съ шлемъ на л.
Оп.: Лира, ракъ и А. 8 л.
- * 3159. ΙΕΡΑ ΣΥΝΚΑΝΤΟΣ. Бюстъ въ мантия на юноша съ диадема на д. (Сенатътъ).
Оп.: ΑΠΟΛΛΩΝΙΝΤΕΩΝ. Сжщиятъ бюстъ, безъ диадема на д. (Народътъ). 8 л.
- * 3160. Глава на Аполона съ диадема на д.
Оп.: ΔΙΧΑ. Котва, А и . . . ? 4 л.
- * 3161. Лицето сжщото.
Оп.: ΙΑΛ. Котва, половина риба и А. 4 л.
- * 3162. Глава на Аполона съ лавровъ вѣнецъ на д.
Оп.: ΧΑΛ. Котва, ракъ и А. 4 л.
- * 3163. Лицето сжщото.
Оп.: ΙΗ и лаврово клонче. 6 л.
- * 3164. Сжщата глава.
Оп.: Δ. Котва и Ι. 4 л.
- * 3165. Аполонъ голъ, правъ, съ д. ржка посѣга къмъ дънеръ, а въ лѣвата държи лира.
Оп.: Котва. 6 л.
- * 3166. Аполонъ въ женски дрехи правъ на л.
Оп.: ΕΙΚΥΑΝ. Котва, ракъ и А. 5 л.
- * 3167. Аполонъ полуголъ седналъ на л., държи патера. Горѣ ракъ.
Оп.: Котва, ракъ и А. 5 л.
- * 3168. Аполонъ полуголъ седналъ на л., въ д. ржка държи лжкъ.
Оп.: Котва, ракъ и А. Табл. XVI 8. 5 л.
- * 3169. Аполонъ голъ седналъ на л., държи патера и лира.
Оп.: Котва обръната и ΙΥΕ. (?). 4 л.
- * 3170. Глава на Аполона съ диадема на д.
Оп.: ΥΚΙ ΠΑΧΙΑ. Котва, ракъ и А. Табл. XVI 9. 4 л.
- * 3171. Сжщата. На опакото ΔΙΧΑΛΚ или ΤΑΚ. 4 л.
- * 3172. Глава на Аполона на срѣща.
Оп.: ΚΩΜΥ. Котва и А. 6 л.
- * 3173. Глава на Аполона на л.
Оп.: ΑΠΟΛΛΩ ΑΝΑΤΑΝ. Обелискъ изправенъ. Всичкото въ срѣдата на лавровъ вѣнецъ. Табл. XVI 10. 8 л.

Императорски бронзови монети.

- Домицианъ — DOMITIANVS (81—96 г. сл. Хр.) 10 л.
3174. ΔΟΜΙΤ ΚΑΙΣ СЕВ. Негова глава.

- Оп.: ΑΠΟΛ. Храмъ съ четири колони; въ отръза по.
Табл. XI 26-29. 10 л.

- Маркъ Аврели — M. AVRELIVS (161—180 г. сл. Хр.) 10 л.
* 3175. Μ ΑΥΡΗΛΙΟΣ ΟΥΝΡΟΣ ΚΑΙΣΑΡ. Негова глава на д.
Оп.: ΑΠΟΛΛΩΝΙΝΤΕΩΝ ΕΝ ΠΟΝΤΩ. Орелъ съ полуразперени крила прѣдъ змия, която иска да клъвне, на л. 10 л.

Фаустина млада — FAVSTINA IVNIOR. (жена на М. Аврелия). 6—10 л.

ΦΑΥΣΤΙΝΑ СЕΒΑΣΤΗ. Нейнъ бюстъ на д.

Опако: ΑΠΟΛΛΩΝΙΝΤΕΩΝ ΕΝ ΠΟΝΤΩ.

Изображения:

- * 3176. Жертвеникъ и отгорѣ маса. 6 л.
* 3177. Кибела седнала на л., въ д. ржка държи патера, а съ лѣвата се подпира на тжпанче. Табл. IX 5. 6 л.
* 3178. Орелъ съ полуразперени крила на л. иска да клъвне змия, която стои прѣдъ него. Табл. XVI 12. 10 л.
* 3179. Разпаленъ огънъ и отъ двѣтъ страни жертвеници. 10 л.

Луци Веръ — L. VERVS (161—169 г. сл. Хр.) 12 л.

ΑΥ ΚΑΙ Λ ΑΥΡΗΛΙΟΣ ΟΥΝΡ. Неговъ бюстъ на д.

Опако: ΑΠΟΛΛΩΝΙΝΤΕΩΝ ΕΝ ΠΟΝΤΩ.

Изображения:

- * 3180. Асклепи и Хигея прави съ атрибутитѣ си. Табл. VI 26. 12 л.
* 3181. Орелъ разперенъ на л., иска да клъвне змия, която стои прѣдъ него. 12 л.

Септими Северъ—S. SEVERVS (193—211 г. сл. Хр.) 10—15 л.

ΑΥ Κ Λ СЕΠ СЕΥΝΡΟΣ Π. — Негова глава или бюстъ.

Опако: ΑΠΟΛΛΩΝΙΝΤΕΩΝ ΕΝ ΠΟΝΤΩ.

Изображения:

3182. Атина права, държи копие и щитъ. Табл. VI 33. 15 л.
* 3183. Голъ челоуѣкъ яхналъ на грифонъ, който лѣги на д., д. му ржка вдигната надъ главата, а въ лѣвата държи тояга. 6. Табл. XVI 13. 15 л.
3184. Храмъ съ четири колони и въ срѣдата женска статуя. Табл. XI 26—29. 10 л.
* 3185. Храмъ съ четири колони. Табл. XI 26—29. 10 л.
* 3186. Храмъ съ четири колони и въ срѣдата статуя на Гений голъ, правъ, въ д. ржка държи патера. Табл. XI 26—29. 10 л.
* 3187. Храмъ съ четири колони и въ срѣдата статуя на Аресъ (?) правъ. Табл. XI 26—29. 10 л.
* 3188. Храмъ съ четири колони и отгорѣ статуя. Табл. XI 26—29. 10 л.

Юлия Домна—**IULIA DOMNA** (жена на С. Севера) 10 л.

3189. **ΙΟΥΛΙΑ ΔΟΜΝΑ ΣΕΒ.** Нейна глава на д.

Оп.: **ΑΠΟΛΛΩΝΙΗΤΕΩΝ ΕΝ ΠΟΝΤΩ.** Тритъ Грации държатъ се за ржка. Табл. X 18. 10 л.

Наракала—**SARACALLA** (198—217 г. сл. Хр.) 6 л.

ΑΥ Κ Μ ΑΥΡΗ ΑΝΤΩΝΕΙΝΟΣ.—Μ ΑΥΡ ΑΝΤΩΝΙΝΟΣ Κ.—Негова глава на д.

Опако: **ΑΠΟΛΛΩΝΙΗΤΕΩΝ ΕΝ ΠΟΝΤΩ.—ΑΠΟΛΛΩ ΠΟΝΤ.**

Изображения:

3190. Атина права държи копие и щитъ. Табл. VI 33. 6 л.

* 3191. Храмъ съ четири колони; горѣ трижгъленъ щитъ. Табл. XI 26—29. 6 л.

Диадуменианъ—**DIADUMENIANVS** (синъ на Макрина) 15 л.

3192. **Μ ΟΠΕΛ . . . ΝΟΣ ΚΑΙ.** Негова глава.

Оп.: **ΑΠΟΛΛΩΝΙΗΤΕΩΝ ΕΝ ΠΟΝΤΩ.** Храмъ съ четири колони и вжтрѣ три статуи.

Гордианъ III—**GORDIANVS PIVS** (238—244 г. сл. Хр.) 10 л.

3193. **Μ ΑΝΤ ΓΟΡΔΙΑΝΟΣ.** Негова глава на д.

Оп.: **ΑΠΟΛΛΩΝΙΗΤΩΝ Π.** Асклепи правъ, въ д. ржка държи тоягата съ змия, а въ лѣвата—мантията си. Табл. VI 25. 10 л.



БИЗАНТЕ — BISANTHĒ

(около 280 г. пр. Хр.)

(сега Родосто)

Автономни бронзови монети 6—10 л.

3194. Глава на Деметра забулена съ вѣнецъ отъ класове на д.
Оп.: **ΒΙΣΑΝΘΗΝΩΝ** въ срѣдата на вѣнецъ отъ класове. 21 мм. 10 л.

3195. Глава на Аполона съ лавровъ вѣнецъ на д.
Оп.: Сжщиятъ надписъ. Триножникъ. 17 мм. 10 л.

3196. Сжщата по-малка. 12 мм. 6 л.

3197. Глава на Диониса съ бръшляновъ вѣнецъ на д.
Оп.: **ΒΙ.** Гроздъ. 18 мм. 7 л.

3198. Глава на Атина съ шлемъ на д.; кукумявка въ контра-марка.

Оп.: **ΒΙΣΑΝ.** Кукумявка на д., въ ноктитѣ си държи клонче. 15 мм. 10 л.

* 3199. Глава на Аполона съ лавровъ вѣнецъ на д.
Оп.: **ΒΙΣΑΝ.** Ваза съ двѣ дрѣжки (Диота). 10 мм.
Табл. XVIII 9. 10 л.

3200. Глава на Атина съ шлемъ на д.
Оп.: **ΒΙΣΑΝ.** Кукумявка на срѣща. Опако е корубесто. 10½ мм. 10 л.



БИЗАНТИОНЪ — BYZANTIVM

(около 416 — 280 г. пр. Хр.)

(сега Цариградъ)

Автономни монети.

Сребърни 6—50 л.

Бронзови 1—8 л.

Сребърни:

3201. Глава на Деметра забулена и съ вѣнецъ отъ класове на д.
Оп.: **ΕΠΙ ΑΝΤΙΠΑΤ** и буквитѣ: **Υ Λ Φ**. Посейдонъ полуголь,
седналъ на скала на д., държи тризбецъ и акросто-
лиумъ (морско цвѣте). Въ полето монограма. 24 мм. 40 л.
3202. Лицето сжщото.
Оп.: **ΕΠΙ ΕΚΑΤΟΔΩ**. Сжщото изображение. Монограма и
буквата **Υ**. 24 мм. 40 л.
3203. Друга съ надписъ: **ΜΕΝΙΣ**... 24 мм. 40 л.
3204. Друга съ надписъ: **ΕΠΙ ΟΛΥΜΠΙΟΔΩΡΟΥ** и монгр. 28 мм. 50 л.
3205. Друга съ: **ΕΠΙ ΣΦΟΔΡ**. Монограма, **Ι** и **ΣΙ**. 28 мм. 50 л.
3206. Друга съ: **ΕΠΙ ΣΦΟΔΡΙΑ**. Прѣдъ Посейдона монограма и
буквитѣ **Υ** и **ΣΙ**. 28 мм. 50 л.
3207. Друга съ: **ΕΠΙ ΣΦΟΔΡ ΥΠΥ** прѣдъ Посейдона, а задъ
него **ΣΙ**. 26 мм. 40 л.
3208. Друга съ: **ΕΠΙ ΜΕΝΙΣΚΟΥ** и прѣдъ колѣнѣтъ на Посейдона
монограма. 26 мм. 40 л.
- * 3209. Волъ правъ на л.; до него полумѣсецъ и звѣзда. Долу
риба, горѣ **ΥΠΥ**.
Оп.: Вдлъбнатъ зрънчестъ квадрагъ раздѣленъ на четири
равни части. 23 мм. Табл. XVI 18. 40 л.
3210. Волъ въ ходъ на л. и горѣ **ΠΥ**.
Опакото сжщото. 21 мм. 40 л.
3211. Бикъ на лѣво, горѣ **ΥΠΥ** и тризбецъ, долу делфинъ.
Оп.: Вдлъбнатъ зрънчестъ квадратъ раздѣленъ на че-
тири части. 14 мм. 8 л.
3212. Волъ въ ходъ на л.; горѣ **ΥΠΥ**, долу риба.
Опакото сжщото. 18 мм. 20 л.
- * 3213. **ΚΑΛΚ**. Волъ правъ на л.; долу класъ.
Опакото сжщото. 19 мм. Табл. XVI 14. 20 л.
- * 3214. **ΥΠΥ**. Волъ въ ходъ на л.; долу риба.
Опакото сжщото. 17 мм. Табл. XVI 16. 8 л.
- * 3215. Друга: **ΥΠΥ**. Волъ въ ходъ на лѣво; долу делфинъ.
13 мм. Табл. XVI 17 и 19. 8 л.

- * 3216. **ΥΠΥ**. Бюстъ отъ волъ въ ходъ на л.
Оп.: Тризбецъ въ вдлъбнатъ квадратъ. 10 мм. 6 л.
- * 3217. **ΥΠΥ**. Прѣдна половина отъ волъ на л.
Оп.: Тризбецъ. 12 мм. Табл. XVI 15. 6 л.
- * 3218. **ΥΠΥ**. Прѣдна половина отъ волъ на л.; долу делфинъ.
Оп.: Украсенъ тризбецъ въ вдлъбнатъ квадратъ. 12 мм. 6 л.
3219. Бюстъ на Посейдона на л. съ тризбецъ на д. рамо.
Оп.: **ΕΠΙ ΔΙΟΝΥΣΙΟΥ**. Прѣдна часть отъ корабъ на л.; долу
буквитѣ **ΒΥ**. Задъ кораба голѣма змия, а горѣ монограма.
21 мм. 40 л.

Бронзови:

- * 3220. **BYZA** = . (sic) Глава брадата съ шлемъ (Аресъ?) на д.
Оп.: **ΕΠΙ ΑΙ ΠΟΝΤΙΚΟΥ** и монограма. Зевсъ застаналъ
върху прѣдна часть отъ корабъ, д. му ржка вдигната,
а въ лѣвата държи молния; по нѣкога подъ кораба че-
тири точки по редъ. Табл. XVII 1. 1 л.
3221. **BYZAI**. Сжщата глава.
Оп.: **BYZANTIΩΝ Ε Θ Ι ΑΥ**. Прѣдна часть отъ корабъ и
отгорѣ фигура съ шлемъ, въ д. ржка държи копие;
отпрѣдъ трофей. 1 л.
3222. **BYZAS**. Сжщата глава.
Оп.: **ΕΠΙ ΔΗΜΗΤΡΟΣ ΤΩΒ**. Прѣдна часть отъ корабъ на д. 1 л.
3223. Лицето сжщото.
Оп.: **Ε Θ ΦΑΥ BYZANTIΩΝ**. Корабъ съ платна. 3 л.
3224. Глава на Посейдона на д.
Оп.: **BYZANTIΩΝ**. Делфинъ. 3 л.
- * 3225. Глава на Деметра забулена и съ вѣнецъ отъ класове на д.
Оп.: **BYZAN ΚΑΛΧΑ**. Посейдонъ седналъ на скала на л.,
държи тризбецъ и акростолиумъ (морско цвѣте) по-
нѣкога въ полето монограма. Табл. XVI 21. 3 л.
3226. Лицето сжщото.
Оп.: **BYZANTIΩΝ ΕΠΙ ΘΡΑΣΩΝΟΣ**. Рогъ на изобилие; по
нѣкога въ полето тирсъ въ контрамарка. 3 л.
- * 3227. Лицето сжщото.
Оп.: **BYZANTIΩΝ**. Делфинъ около тризбецъ. 1 л.
3228. Глава на Аполона на д.
Оп.: Сжщиятъ надписъ. Бикъ въ ходъ на д. 1 л.
3229. Сжщата глава.
Оп.: **BYZAN**. Лира. 1 л.
3230. Лицето сжщото.
Оп.: **BYZAN ΚΑΛΧΑ**. Триножникъ и долу тризбецъ. 1 л.
3231. **BYZ**. Глава на Аполона съ лавровъ вѣнецъ на д.
Оп.: **ΔΡΑΧΜΑ**. Обелискъ. 1 л.
3232. Сжщата глава безъ надписътъ.
Оп.: **BY = AN ΕΠΙ ΦΩΚΡΙΣ**. Обелискъ. Обикн.
- * 3233. Глава на Артемида да д., отзадъ тулъ.
Оп.: **BYZANTIΩΝ**. Полумѣсецъ и звѣзда. Табл. XVI 22. 3 л.
- * 3234. Глава на Диониса съ вѣнецъ отъ лозина на д.
Оп.: **BYZANTIΩΝ**. Гроздъ. Табл. XVII 2. 2 л.

3235. **BYZANTIΩN**. Воль на д.
Оп.: Рогъ на изобилие. 1 л.
3236. Сжщиятъ надпись. Два харпона (вждици).
Оп. Лавровъ вѣнецъ и въ срѣдата монограма. Табл. XVII 7. 1 л.
3237. Глава на Диониса съ бръшляновъ вѣнецъ на д.
Оп.: **BYZAN EΠI ΣΠΠΙΟΥ**. Посейдонъ правъ, въ д. ржка държи Виктория, а въ лѣвата — тризбець. Обикн.
3238. Лицето сжщото.
Оп.: **BYZAN EΠI KAAΩNIOY**. Сжщото изображение. Обикн.
3239. Глава на Хермесъ съ крилата шапка на д.
Оп.: **BYZANTIΩN**. Калудей крилатъ. 1 л.
3240. **BYZAS**. Глава брадата на основателя на града съ шлемъ на д.
Оп.: **EΠI MAPK OYHPOY**. Фигура съ шлемъ (Аресъ?) застана на върху прѣдна часть отъ корабъ въ д. ржка държи трофей. 3 л.
3241. Лицето сжщото.
Оп.: **EΠI MAPKOY TO BYZANTIΩN**. Прѣдна часть отъ корабъ. 4 л.
- * 3242. Лицето сжщото.
Оп.: **E Θ ΦAYCTINHC**. Прѣдна часть отъ корабъ и отгорѣ войникъ съ копие. 3 л.
3243. Глава на Деметра забулена и съ вѣнецъ отъ класове на д.
Оп.: **EΠI HPAK BY = AN**. Рогъ на изобилие 3 л.
3244. Сжщата глава; горѣ гроздь въ контрамарка.
Оп.: **BY = A**. Рогъ на изобилие и горѣ делфинъ въ контрамарка. 2 л.
3245. Лицето сжщото.
Оп.: **BYZAN EΠI ΔOΔ HP**. Рогъ на изобилие и долу свинкъсъ. 2 л.
- * 3246. Глава на Деметра на д.
Оп.: **BYZANTIΩN EΠI EKATOΔOPC**. Рогъ на изобилие. Табл. XVI 20. 2 л.
3247. Сжщата глава; горѣ гроздь въ контрамарка.
Оп.: **BYZANTIΩN EΠI EKATOΔOP**. Рогъ на изобилие и горѣ делфинъ въ контрамарка. 3 л.
3248. Глава на Деметра забулена.
Оп.: **BYZANTIΩN**. Рогъ на изобилие. 1 л.
3249. Глава на Аполона съ лавровъ вѣнецъ.
Оп.: **BYZANTI EΠI MATPIKΩN**. Статуя върху колона. 3 л.
3250. Сжщата глава на л.
Оп.: **BYZANTI EΠI MENEK**. Сжщото изображение. 3 л.
3251. Сжщата глава на д.
Оп.: **BYZANTIΩN**. Рогъ на изобилие; въ полето монограма, долу T. 2 л.
3252. Глава на Посейдона съ вѣнецъ отъ трѣсть на д.; върху брадата му гроздь въ контрамарка.
Оп.: **EΠI EKAT . . . BYZAN**. Рогъ на изобилие; горѣ делфинъ въ контрамарка; въ полето буквитѣ ΔI. 5 л.
3253. Двѣ слѣпени глави на л.

- Оп.: . . . **KAAKX**. Посейдонъ върху прѣдна часть отъ корабъ, въ ходъ на д., държи тризбець и акростолиумъ (морско цвѣте); отзадъ контрамарка. 3 л.
3254. Глава брадата съ диадема на л.
Оп.: **BY = AN KAAKX**. Прѣдна часть отъ корабъ. 3 л.
2255. Глава на Посейдона прѣвързана съ панделка; отзадъ тризбець.
Оп.: **BYZA EΠI ΠYΘOΔ**. Прѣдна часть отъ корабъ. 3 л.
3256. Глава на Посейдона съ диадема на л.
Оп.: **BYZANTIΩN**. Прѣдна часть отъ корабъ. 8 л.
3257. Глава на Посейдона брадатъ на д.
Оп.: **BYZANTIΩN**. Делфинъ около тризбець. 3 л.
3258. Глава на Бакхантка съ бръшляновъ вѣнецъ на д.
Оп.: **EΠ ΦPONTΩNOC BYZANTIΩN**. Гроздь. 5 л.
3259. Друга съ камилска птица. 6 л.
3260. Друга. До камилската птица тича куче. 8 л.
3261. Друга. Камилска птица прѣслѣдвана отъ зайчаръ. 5 л.
3262. Глава съ дълги разпуснати коси.
Оп.: **BYZANTIΩN**. Бизонъ на л. 2 л.
3263. Глава на Херакла съ лъвска кожа.
Оп.: **BYZANTIΩN**. Кривакъ. 2 л.
3264. Глава безъ брада.
Оп.: **BYZANTIΩN**. Калудей. 1 л.
- * 3265. **BY = A =**. Глава брадата съ шлемъ на д.
Оп.: **MAPKOY BYZANTIΩN**. Корабъ съ платна. 3 л.
- * 3266. Глава на Деметра съ вѣнецъ отъ класове на л.
Оп.: Херакълъ въ ходъ на д. Долу делфинъ. 2 л.
- * 3267. Глава на Аполона прѣвързана съ панделка на л.
Оп.: **ΠY**. Бикъ въ ходъ на л. Табл. XVI 23. 5 л.
- * 3268. Глава на Бакхантка съ бръшляновъ вѣнецъ на л.; до нея напрѣченъ тирсъ.
Оп.: **BYZANTIΩN**. Гроздь. 3 л.

Лизимахъ—**LYSIMACHVS** (323—281 г. пр. Хр.) 10 л.

Сребърни.

- * 3269. Царска глава съ диадема и украсена съ овнешки рогъ на л.; безъ надпись.
Оп.: **BACTIEΩC AYCTMACHOY**. Въ полето **BY** и разни монограми. Атина Побѣдоносна съ шлемъ седнала на прѣстолъ, въ д. ржка държи Виктория крилата, а съ лѣвата се опира на щитъ. Въ полето тризбець. 30—35 м. 10 л.

Императорски бронзови монети.

- Калигула **CALIGVLA** (37—41 г. сл. Хр.) 8 л.
- ΓAIΟΥ KAICAPOC ΓEPMANIK**. — Негова глава; понѣкога надъ главата на Калигула друга по-малка глава,
Опачо: **BYZAN** или **BYZANTIΩN**.

Изображения:

3270. Корабъ. Табл. XX 7. 8 л.
3271. Двѣ риби. 8 л.
- Друзила — DRVSILLA (сестра на Калигула) 25 л.
3272. АФРОДИТАΣ ΔΡΟΥΣ. — Нейна глава на д.; отпрѣдъ малка женска глава въ контрамарка.
Оп.: BYZANTIΩN. Полумѣсець и звѣзда. 25 л.
- Титъ — TITVS (79—81 г. сл. Хр.) 8 л.
3273. ΤΙΤΩΝ. — Негова глава съ лавровъ вѣнецъ.
Оп.: BYZANTIΩN. Два класа и въ срѣдата макъ, завързани заедно. 8 л.
- Домицианъ — DOMITIANVS (81—96 г. сл. Хр.) 4—5 л.
3274. ΔΟΜΙΤΙΑΝΟΥ ΚΑΙΣΑΡΟΣ. — Негова глава съ лавровъ вѣнецъ на л.
Оп.: BYZANTIΩN. Полумѣсець и звѣзда. 4 л.
- Траянъ — TRAIANVS (98—117 г. сл. Хр.) 4—5 л.
- ΑΥΤΟ ΝΕΡ ΤΡΑΙΑΝΟΣ ΚΑΙ ΣΕΒ ΓΕΡ. — ΑΥΤ ΝΕΡ ΤΡΑΙΑΝΟΣ ΚΑΙΣΑΡ ΓΕΡΜ ΔΑΚΙ — ΑΥΤΟ ΤΡΑΙΑΝΟΣ ΚΑΙΣΑΡ ΑΥΓ. — ΑΥΤ ΝΕΡ ΤΡΑΙΑΝΟΣ ΚΑΙΣΑΡ ΣΕΒ Γ Μ. — Негова глава или бюстъ.
Опако: ΕΠΙ ΤΡΑΙΑΝΟΥ ΒΥΖΑΝΤΙΩΝ. — ΕΠΙ ΤΡΑΙΑΝΟΥ ΚΑΙ ΤΟ Γ ΒΥΖΑΝΤΙΩΝ. — ΕΠΙ ΝΕΙΚΗΣ ΤΟ Δ ΒΥΖΑΝΤΙΩΝ. — ΕΠΙ ΝΕΙΚΗCΤΟΥ ΒΥΖΑΝΤΙΩΝ. — ΒΥΖΑΝΤΙΩΝ.
- Изображения:
3275. Двѣ риби. 5 л.
3276. Полумѣсець и звѣзда. 4 л.
3276 а. Прѣдна частъ отъ корабъ. 4 л.
* 3277. Шлемъ. Табл. XVII 12. 5 л.
3278. Шлемъ съ два чучула. 5 л.
- Плотина — PLOTINA (жена на Траяна) 6 л.
- * 3279 ΠΛΩΤΕΙΝΑ ΣΕΒΑΣΤΗΝ. — Нейнъ бюстъ съ диадема на л.
Оп.: ΕΠΙ ΤΡΑΙΑΝΟΥ ΚΑΙ ΤΟ Β ΒΥΖΑΝΤΙΩΝ. — Делфинъ между двѣ риби, едната отгорѣ, другата отдолѣ.
Табл. XVII 8. 6 л.
- Адрианъ — ΑΔΡΙΑΝVS (117—138 г. сл. Хр.) 3—5 л.
- ΑΥΤ ΚΑΙ ΤΡΑΙ ΑΔΡΙΑΝΟΣ ΑΥΓ. — Негова глава или бюстъ.
Опако: ΕΠΙ ΔΗΜΗΤΡΙΟΥ ΒΥΖΑΝΤΙΩΝ ΤΟ Β. — ΕΠΙ ΔΗΜΗΤΡΟΣ ΒΥΖΑΝΤΙΩΝ. — ΒΥΖΑΝΤΙΩΝ.
- Изображения:
- * 3280. Главня неразпалена. 3 л.

3281. Харпонъ (вѣдица). Табл. XVII 9. 3 л.
3282. Шлемъ. Табл. XVII 12. 5 л.
- Сабина — SABINA (жена на Адриана) 10 л.
3283. САΒΕΙΝΑΝ ΣΕΒΑΣΤΗΝ. — Нейна глава или бюстъ.
Оп.: ΕΠΙ ΔΗΜΗΤΡΟΣ или ΔΗΜΗΤΡΙΟΥ ΤΟ ΒΥΖΑΝΤΙΩΝ — ΕΠΙ ΔΙΟΔΩΡΟΥ ΤΟ Β ΒΥΖΑΝΤΙΩΝ. — Двѣ риби. 10 л.
- Антонинъ Пий — ANTONINVS PIVS (138—161 г. сл. Хр.) 6 л.
- ΑΝΤΩΝΕΙΝΟΣ ΑΥΓΟΥCΤΟC. — Негова глава или бюстъ.
Опако: ΕΠΙ ΜΕ ΜΑΡΚΟΥ ΒΥΖΑΝΤΙΩΝ. — ΒΥΖΑΝΤΙΩΝ.
- Изображения:
3284. Атина права, държи патера и дълго копие; долу щитъ.
Табл. VI 34. 6 л.
3285. Шлемъ съ два чучула. 6 л.
- Маркъ Аврели — M. AVRELIVS (161—180 г. сл. Хр.) 5 л.
- Μ ΑΥΡΗΛΙΟC ΚΑCΑΡ. — ΑΥΤ Κ Μ ΑΥΡ ΑΝΤΩΝΕΙΝΟC. — Негова глава или бюстъ.
Опако: ΕΠΙ ΔΙΟΝΥCΟΥ ΤΟ Γ ΒΥΖΑΝΤΙΩΝ. — ΕΠΙ Κ ΜΑΡΚΟΥ ΒΥΖΑΝΤΙΩΝ. — ΕΠΙ ΜΕ ΜΑΡΚΟΥ ΙΕΡΟ ΒΥΖΑΝΤΙΩΝ. — ΒΥΖΑΝΤΙΩΝ ΕΠΙ ΤΥΧΗC ΠΘ. — ΕΠΙ ΑΙΜ ΑΙΑΙ CΕΥΗΡΟΥ ΒΥΖΑΝΤΙΩΝ. — ΕΠΙ ΔΗΜΟCΘΕΝΟΥC ΒΥΖΑΝΤΙΩΝ. — ΕΠΙ ΦΑΥCΤΙΝΗC ΒΥΖΑΝΤΙΩΝ. — ΕΠΙ ΙΟΥΛΙΑC ΦΑΥCΤΕΙΝΗC ΒΥΖΑΝΤΙΩΝ.
- Изображения:
3286. Два харпона, на които е окачена кошница съ два класа и два стрѣка макъ. 5 л.
3287. Два харпона и въ срѣдата ваза съ четири класа. 5 л.
3288. Прѣдна частъ отъ корабъ и понѣкога въ полето кълбо.
Табл. XVII 6. 5 л.
3289. Харпонъ окаченъ на върба. 5 л.
3290. Шлемъ. Табл. XVII 12. 5 л.
- Фаустина млада — FAVSTINA IVG. (жена на М. Аврелия) 5—6 л.
- ΑΝΝ ΦΑΥCΤΕΙΝΑ CΕΒΑCΤΗ. — ΦΑΥCΤΙΝΑ CΕΒΑCΤΗ — Нейна глава или бюстъ.
Опако: ΕΠΙ ΜΑΡΚΟΥ ΤΟ Β ΒΥΖΑΝΤΙΩΝ. — ΕΥΤΥΧΗC ΠΟΛΕΩC ΒΥΖΑΝΤΙΩΝ. — ΕΠΙ ΑΝΘΟΥ ΒΥΖΑΝΤΙΩΝ. — ΒΥΖΑΝΤΙΩΝ.
- Изображения:
3291. Делфинъ между двѣ риби. Табл. XVII 8. 5 л.
3292. Зевсъ седналъ на прѣстолъ на л., държи патера и же зълъ. Табл. VIII 21. 6 л.
3293. Гроздь. Табл. XIV 8. 5 л.

Луци Веръ — L. VERVS (161—169 г. сл. Хр.) 10—20 л.

ΑΥ Κ ΑΙΑ ΑΥΡΗ ΟΥΗΡΟΣ ΑΡΜ. — ΑΥΤ Κ ΑΙΑ ΑΥΡΗ ΟΥΗΡΟΣ. — Негова глава или бюстъ.

Опако: ΕΠΙ ΑΙΑ ΣΕΥΗΡΟΥ ΒΥΖΑΝΤΙΩΝ. — ΙΕΡΟΜΝΑ ΑΙΑΙ ΣΕΥΗΡΟΣ ΒΥΖΑΝΤΙΟΙΣ. — ΕΠΙ ΘΕΑΣ ΦΑΥΣΤΕΙΝΗΣ ΒΥΖΑΝΤΙΩΝ.

Изображения:

3294. Виктория права на л., държи вѣнецъ и палма; прѣдъ нея жертвеникъ и отгорѣ шлемъ. 20 л.
3295. Два харпона. Табл. XVII 7. 10 л.
3296. Шлемъ съ два чучула. 10 л.

Луцила — LVCILLA (жена на Л. Вера) 5—10 л.

ΑΝ ΛΟΥΚΙΛΛΑ ΣΕΒΑΣΤΗ. — ΑΝΝΙΑ ΛΟΥΚΙΛΛΑ ΣΕΒ. — ΑΝ ΛΟΥΚΙΛΛΑ. — Нейна глава или бюстъ.

Опако: ΕΠΙ Μ ΜΑΡΚΟΥ Η ΤΟ Β ΒΥΖΑΝΤΙΩΝ. — ΒΥΖΑΝΤΙΩΝ ΕΠ ΠΟΝΤΙΚΟΥ Η. — Ε ΘΕ ΦΑΥΣΤΙΝΗΣ ΒΥΖΑΝΤΙΩΝ. — ΒΥΖΑΝΤΙΩΝ.

Изображения:

- * 3297. Делфинъ между двѣ риби. 28 мм. Табл. XVII 8. 10 л.
3298. Дионисъ голъ, правъ, държи чаша и тирсъ. Табл. VIII 4. 5 л.
3299. Посейдонъ (Нептунъ) голъ, правъ, д. си кракъ сложилъ върху скала и държи тризбецъ и котва. 5 л.

Комодъ — COMMODVS (176—192 г. сл. Хр.) 4—5 л.

ΑΥΤ Κ Α ΑΥΡ ΚΟΜΟΔΟΣ. — Δ ΑΥΡΗ ΚΟΜΟΔΟΣ Κ. — ΑΥΤ Κ ΛΟΥΚΙΟΣ ΚΟΜΟΔΟΣ. — Негова глава.

Опако: ΕΠΙ ΑΗΜΟΣΘΕΝΟΥΣ ΒΥΖΑΝΤΙΩΝ. — ΕΠΙ Μ ΜΑΡΚΟΥ Η ΤΟ Β ΒΥΖΑΝΤΙΩΝ. — ΕΠ ΑΙ ΠΟΝΤΙΚΟΥ ΗΡ ΒΥΖΑΝΤΙΩΝ. — ΕΠΙ Θ ΦΑΥΣΤΙΝΗΣ ΒΥΖΑΝΤΙΩΝ.

Изображения:

3300. Харпонъ (вѣдица). Табл. XVII 9. 4 л.
3301. Шлемъ безъ чучуль или съ два чучула. 5 л.

Комодъ и Криспина — COMMODVS ET CRISPINA. 20 л.

ΒΡ ΚΡΙΣΠΙΝΑ ΣΕΒ ΑΥΤ ΚΑ ΑΥΡΗ ΚΟΜΟΔΟΣ. — Тѣхнитѣ глави една срѣщу друга.

Опако: ΚΑΙ ΠΟΝΤΙΚΟΥ Η ΒΥΖΑΝΤΙΩΝ. — ΕΠΙ ΑΙ ΠΟΝΤΙΚΟΥ Η или ΗΡ ΒΥΖΑΝΤΙΩΝ.

Изображения:

3302. Деметра въ ходъ, носи издигната факла. 20 л.
3303. Деметра въ ходъ, въ двѣтѣ си рѣцѣ носи факли. 20 л.
3304. Шлемъ безъ или съ чучули. 20 л.

Криспина — CRISPINA (жена на Комода) 6 л.

3305. Σ ΒΡΟΥΤ ΚΡΙΣΠΙΝΑ. — Нейна глава на д.

Оп.: ΕΠΙ ΑΙ ΠΟΝΤΙΚΟΥ Η ΒΥΖΑΝΤΙΩΝ. — Делфинъ между двѣ риби. Табл. XVII 8. 6 л.

Септими Северъ — SEPT. SEVERVS (193—211 г. сл. Хр.) 4 40 л.

ΑΥ Κ Α ΣΕΠ ΣΕΒΗΡΟΣ ΠΕΡ или Π. — Негова глава или бюстъ.

Опако: ΕΠ ΑΡΧ Μ ΑΥΡ ΑΝΤΩΝΙΝΟΥ ΒΥΖΑΝΤΙΩΝ. — ΕΠ ΑΡΧ Γ ΣΑΛΑ ΑΡΙΣ . . . ΔΟΣ ΒΥΖΑΝΤΙΩΝ. — ΕΠ ΑΡΧ Γ ΣΑΛΑΡΙΣΤΑΙΝΕΤΟΥ ΚΑΙ ΛΗΡΑΓΑΟΣ ΒΥΖΑΝΤΙΩΝ. — ΒΥΖΑΝΤΙΩΝ.

Изображения:

3306. Асклепи правъ съ атрибутитѣ си. Табл. VI 25. 4 л.
* 3307. Два харпона. Медал. 32 35 мм. Табл. XVII 4. 40 л.
3308. Единъ или два харпона. Табл. XVII 7 и 9. 5 л.
3309. Жена между два харпона или фарове, държи класове. 5 л.
3310. Херакълъ правъ, д. му рѣка задъ гърба, а лѣвата сложилъ върху кривака. Табл. XI 13 4 л.

С. Северъ и Юлия Домна — SEVERVS ET DOMNA 20—50 л.

ΑΥ Κ Α ΣΕΠ ΣΕΥΗΡΟΣ Κ ΙΟΥΛΙΑ ΔΟΜΝΑ ΣΕΒ. — Тѣхнитѣ бюстове единъ срѣщу другъ.

Опако: ΕΠΙ ΑΡΧ Γ ΣΑΛΑ ΑΡΙΣΤΑΙΝΕΤΟΥ ΒΥΖΑΝΤΙΩΝ. — ΕΠΙ ΑΡΧ Μ ΑΥΡ ΑΝΤΩΝΕΙΝΟΥ ΒΥΖΑΝΤΙΩΝ. — ΒΥΖΑΝΤΙΩΝ.

Изображения:

- * 3311. Два харпона прави. Медал. 35 мм. Табл. XVII 3. 50 л.
3312. Единъ или два харпона. Табл. XVII 4 и 9. 20 л.

Юлия Домна — DOMNA (жена на С. Севера) 3 л.

ΑΥΓΟΥΣΤΑ. — ΙΟΥΛΙΑ ΔΟΜΝΑ. — ΙΟΥΛΙΑ ΔΟΜΝΑ Σ. — ΙΟΥΛΙΑ ΑΥΓΟ или ΑΥΓΟΥΣΤΗ. — Нейна глава или бюстъ.

Опако: ΕΠΙ ΑΙ ΠΟΝΤΙΚΟΥ ΒΥΖΑΝΤΙΩΝ. — ΒΥΖΑΝΤΙΩΝ.

Изображения:

3313. Атина съ шлемъ права, държи патера и копие Табл. VI 34. 3 л.
3314. Делфинъ между двѣ риби. Табл. XVII 8. 3 л.
* 3315. Полумѣсецъ и звѣзда. Табл. XVI 24. 3 л.
3316. Урна за игра съ двѣ палми. 3 л.
3317. Херакълъ правъ, държи кривакъ и лѣвска кожа. Табл. XI 10. 3 л.

Каракала — CARACALLA (198—217 г. сл. Хр.) 1—30 л.

ΑΥΤ Κ Μ ΑΥΡΗ ΑΝΤΩΝΕΙΝΟΣ ΑΥΓ или СΕΒ. — ΑΝΤΩΝΙΝΟΣ ΑΥΓΟΥΣΤΟΣ. ΑΥΤΟΣ. . . ΑΝΤΩΝΙΝΟΣ. — Негова глава или бюстъ.

Опако: **ΕΠ ΑΡΧ Μ ΑΥ ΑΝΤΩΝΙΟΥ ΒΥΖΑΝΤΙΩΝ. — ΕΠ Γ ΣΑΛΛ ΑΡΙΣΤΑΙΝΕΤΟΥ ΒΥΖΑΝΤΙΩΝ. — ΕΠΙ ΤΙΤ ΑΙΛΙΟΥ ΚΑΠΙΤΩΛΕΙΟΥ ΒΥΖΑΝΤΙΩΝ. — ΑΝΤΩΝΕΙΝΙΑ ΣΕΒΑΣΤΑ ΒΥΖΑΝΤΙΩΝ Β. — ΑΝΩΧΙΝΠΑ ΑΝΤΩΝΕΙΝΙΑ ΒΥΖΑΝΤΙΩΝ. — ΒΥΖΑΝΤΙΩΝ. — ΕΠ ΑΙ ΠΟΝΤΙΚΟΥ ΒΥΖΑΝΤΙΩΝ. — ΕΠΙ Τ ΑΙΑ ΚΑΠΙΤΩΛΕΙΟΥ ΒΥΖΑΝΤΙΩΝ.**

Изображения:

3318. Асклепи правъ, държи тоягата съ змия. Табл. VI 25. 2 л.
 3319. Атина съ шлемъ права, въ д. ржка държи кукумявка, а въ лъвата — копие; до нея щить. Табл. IX 17. 2 л.
 3320. Виктория права, държи вѣнецъ и палма. Табл. VII 13. 2 л.
 3321. Виктория въ ходъ, държи вѣнецъ и палма. Табл. VII 14. 2 л.
 3322. Гроздъ. Табл. XIV 8. 1 л.
 3323. Двѣ запалени факли; въ срѣдата калатосъ (шапка) и въ него класове и макъ. 2 л.
 3324. Двѣ факли съ увити на тѣхъ змии и въ срѣдата жертвеникъ. 2 л. Медал. 32 мм. 20 л.
 * 3325. Деметра въ ходъ на л., държи факла и класове. Табл. XVII 11. 4 л.
 3326. Делфинъ между двѣ риби. 3 л. Табл. XVII 8. Медал. 32 мм. 10 л.
 3327. Европа яхнала на бикъ на д., държи було, което се развѣва. Медал. 35 мм. 20 л.
 3328. Жертвеникъ между два харпона. 5 л.
 3329. Изида права, държи було, което се развѣва. 3 л.
 3330. Императорътъ на конь на д., въ д. ржка държи копие; долу седналъ плѣнникъ. 4 л. Медал. 37 мм. Табл. VIII 30. 30 л.
 3331. Императорътъ въ мантия правъ, държи жезълъ и приема нѣщо, което му подава една жена (Фортуна?) съ калатосъ на главата и която държи рогъ на изобилие. Медал. 32 мм. 20 л.
 3332. Императорътъ правъ, прѣдъ него жена съ крѣпостна корона му подава кошница. Медал. 32 мм. 20 л.
 3333. Императорътъ на конь въ д. ржка държи копие. Медал. 20 л.
 3334. Каракала и Гета въ мантии, подаватъ си ржка; въ срѣдата урна съ една палма. Медал. 37 мм. 30 л.
 3335. Каракала и Гета прави, подаватъ си ржка. Табл. IX 1. 5 л.
 3336. Кадудей крилатъ. 1 л.
 3337. Кошница между два харпона. 3 л.
 3338. Маса четвъртита и отгорѣ урна съ палми; отъ странитѣ двѣ вази, далу делва. 32—35 мм. Табл. XVII 5. 20 л.
 3339. Полумѣсець и звѣзда. Табл. XVI 24. 1 л.
 3340. Разпаленъ жертвеникъ. Табл. VII 35. 1 л.
 3341. Разпаленъ жертвеникъ между два харпона. 3 л.
 3342. Хигея права, храни змия въ патера. Табл. XI 9. 2 л.

Каракала и Гета — **CARACALLA ET GETA** 10—50 л.

ΑΥ Κ ΑΥΡ ΑΝΤΩΝΙΝΟΣ Κ Π ΣΕΠ ΓΕΤΑΣ. — ΑΥ Κ Μ ΑΥΡ ΑΝΤΩΝΙΝΟΣ Κ Π ΣΕΠ ΓΕΤΑΣ. — Тѣхнитѣ бюстове единъ срѣщу другъ.

Опако: **ΕΠΙ ΑΡΧ Γ ΣΑΛΛ ΑΡΙΣΤΑΙΝΕΤΟΥ ΚΑΙ ΑΝΑΙΔΟΣ ΒΥΖΑΝΤΙΩΝ.**

Изображения:

3343. Двѣ кошници или рибарски прибори. Медал. 50 л.
 3344. Сжцага, но не медалионъ, а монета. 10 л.

Плавтила — **PLAVTILLA** (жена на Каракала)

20—30 л.

ΦΟΥΛ ΠΛΑΥΤΙΛΛΑ ΣΕΒ. — Нейнъ бюстъ на дѣсно.

Опако: **ΕΠΙ ΑΡΧ Μ ΑΥΡ ΑΝΤΩΝΕΙΝΟΥ ΒΥΖΑΝΤΙΩΝ. — ΕΠΙ ΑΡΧ ΑΙ ΚΑΠΙΤΩΛΕΙΟΥ ΒΥΖΑΝΤΙΩΝ.**

Изображения:

3345. Виктория права, държи вѣнецъ и палма. Табл. VII 13. 20 л.
 3346. Каракала въ мантия правъ, подава ржка на Плавтила, която държи класове. 30 л.

Гета — **GETA** (209—212 г. сл. Хр.)

2—20 л.

Π ΣΕΠ ΓΕΤΑΣ Κ. — ΓΕΤΑΣ ΑΥΓ. — ΑΥ Κ Π ΣΕΠ ΓΕΤΑΣ ΑΥΓΟΥΣΤΟΣ. — Негова глава или бюстъ.

Опако: **ΕΠ Μ ΑΥ ΑΜΤΩΝΙΝΟΥ ΒΥΖΑΝΤΙΩΝ. — ΕΠ Γ ΣΑΛΛ ΑΡΙΣΤΑΙΝΕΤΟΥ ΒΥΖΑΝΤΙΩΝ. — ΕΠΙ ΤΙΤ ΑΙΑ ΚΑΠΙΤΩΛΕΙΟΥ ΒΥΖΑΝΤΙΩΝ. — ΒΥΖΑΝΤΙΩΝ.**

Изображения:

3347. Гроздъ. Табл. XIV 8. 2 л.
 3348. Делфинъ между двѣ риби. Табл. XVII 8. 2 л.
 3349. Деметра забулена, права, държи класове и факла. 32 мм. Табл. VII 23. 20 л.
 3350. Европа яхнала на бикъ на лѣво. 32 мм. 20 л.
 3351. Императорътъ на конь прѣпуска на д. и държи копие. Медал. 37 мм. 20 л.
 3352. Кадудей. 2 л.
 3353. Полумѣсець и звѣзда. Табл. XVI 24. 2 л.

Макринъ — **MACRINVS** (217—218 г. сл. Хр.)

5—20 л.

ΑΥΤ Κ Μ ΟΠΕΛ ΣΕΟΥΗΡ ΜΑΚΡΕΙΝΟΣ ΑΥΓ или СЕВ. — ΑΥΤ Ο ΣΕΟΥ ΜΑΚΡΙΝΟΣ ΣΕΒ. — Негова глава или бюстъ.

Опако: **ΕΠΙ Δ ΚΥΤΟΣ ΒΥΖΑΝΤΙΩΝ. — ΕΠΙ ΝΕΚΗΤΟΥ** вмѣсто **ΝΕΙΚΗΤΟΥ ΒΥΖΑΝΤΙΩΝ. — ΕΠΙ ΝΕΙΚΗΣ ΤΟ Ζ ΒΥΖΑΝΤΙΩΝ. — ΕΠ ΑΥΡ ΦΡΟΝΤΩΝΟΣ ΚΑΙ ΑΙ ΦΗΣΤΟΥ ΒΥΖΑΝΤΙΩΝ. — ΒΥΖΑΝΤΙΩΝ.**

Изображения:

3354. Асклепи правъ, подпира се на тояга съ змия. Табл. VI 25. 5 л.
 3355. Виктория права на л., въ д. ржка държи факла, съ която изгаря оржжия, а въ лъвата — палма. 35 мм. 20 л.
 3356. Виктория права, въ д. ржка държи вѣнецъ, а въ лъвата клонче. 32 мм. Табл. VII 13. 20 л.
 3357. Два харпона. 32 мм. Табл. XVII 7. 20 л.
 3358. Конь пасе между два харпона. 32 мм. 20 л.

Диадуменианъ — **DIADUMENIANVS** (синъ на Макрина) 5—8 л.

М О П Е ΔΙΑΔΟΥΜΕΝΙΑΝΟΣ Κ. — ΔΙΑΔΟΥΜΕΝΙΑΝΟΣ Κ. — Негова глава или бюстъ.

Опако: **ΕΠ ΝΕ ΤΟ Ζ ΒΥΖΑΝΤΙΩΝ. — ΒΥΖΑΝΤΙΩΝ.**

Изображения:

3359. Атина права на л., държи патера и копие; до нея щитъ. Табл. VI 34. 8 л.
3360. Виктория права, държи вѣнецъ и палма. Табл. VII 13. 5 л.
3361. Гроздь. Табл. XIV 8. 6 л.
3362. Корабъ съ платна. Табл. XX 7. 8 л.
3363. Полумѣсецъ и звѣзда. Табл. XVI 24. 6 л.
3364. Разпаленъ жертвеникъ. Табл. VII 35. 8 л.

Елагабалъ — **ELAGABALVS** (218—222 г. сл. Хр.) 3—15 л.

ΑΥΤ Κ Μ ΑΥΡ ΑΝΤΩΝΕΙΝΟΣ ΑΥΓ. — Μ ΑΥΡ ΑΝΤΩΝΙΝΟΣ ΑΥΓ. — ΑΝΤΩΝΙΝΟΣ ΑΥΓΟΥΣΤΟΣ. — Негова глава или бюстъ.

Опако: **ΕΠΙ ΤΑΤΙΑΝΟΥ ΗΡ** или **ΡΗ ΒΥΖΑΝΤΙΩΝ. — ΕΠΙ ΑΥΡ ΤΙΤΙΑΝΟΥ ΗΡ ΒΥΖΑΝΤΙΩΝ. — ΑΝΤΩΝΕΙΝΙΑ ΣΕΒΑΣΤΑ ΒΥΖΑΝΤΙΩΝ. — ΑΝΤΩΝΕΙΝΙΑ** или **ΑΝΤΩΝΙΝΙΑ ΒΥΖΑΝΤΙΩΝ. — ΒΥΖΑΝΤΙΩΝ.**

Изображения:

- * 3365. Атина съ шлемъ права на л., държи патера и копие; долу щитъ. Табл. VI 34. 3 л.
3366. Виктория права, въ д. ржка държи шлемъ, а въ лѣвата — палма; долу другъ шлемъ. 6 л.
3367. Жертвеникъ между два харпона. 6 л.
3368. Императоръгъ на конь на д., згазва варваринъ. Табл. VIII 30. 8 л.
3369. Императоръгъ на конь, д. му ржка вдигната за по здравление. 8 л.
3370. Императоръгъ въ мантия, принася жертва надъ жертвеникъ, а отзадъ Виктория му полага вѣнецъ на главата. 8 л.
3371. Кошница пълна съ класове и макъ между два харпона. 6 л.
3372. Маса и отгорѣ урна съ една палма между двѣ вази; долу друга ваза. 8 л.
- * 3373. Маса и отгорѣ урна съ палма и два чепчика; долу другъ чепчикъ и надпись **СЕΒΑΣΤΑ.** 5 л.
3374. Разпаленъ жертвеникъ между два харпона. 6 л.
3375. Урна съ една палма. Медал. 15 л.

Корнелия Павла — **CORNELIA PAVLA** (жена на Елагабала) 6 л.

* 3376. **ΙΟΥΛΙΑ ΚΟΡΝΗΛΙΑ ΠΑΥΛΑ Σ.** — Нейнъ бюстъ на д. Оп.: **ΕΠΙ ΑΥΡ ΤΙΑΝΟΥ ΒΥΖΑΝΤΙΩΝ.** Деметра права на л., държи класове и факла. Табл. XVII 10. 6 л.

Юлия Соемия — **IVLIA SOEMIA** (майка на Елагабала) 4 л.

ΙΟΥΛΙΑ ΣΥΑΜΙΣ ΣΕΒ. Нейнъ бюстъ на д.

Опако: **ΒΥΖΑΝΤΙΩΝ.**

Изображения:

3377. Виктория права на л., държи вѣнецъ и палма. Табл. VII 13. 4 л.
3378. Немезида права, държи пращка и факла; долу колело. 4 л.
3379. Немезида права, д. ѝ ржка на устата, а въ лѣвата държи пращка; долу колело. 4 л.
- * 3380. Прѣдна часть отъ корабъ. Табл. XVII 6. 4 л.

Юлия Меза — **IVLIA MOESA** (баба на Елагабала) 8—10 л.

ΙΟΥΛΙΑ ΜΑΙΣΑ ΑΥΓ. — Нейна глава или бюстъ.

Опако: **ΒΥΖΑΝΤΙΩΝ.**

Изображения:

3381. Делфинъ между два паламуда. Табл. XVII 8. 10 л.
3382. Немезида права, д. ѝ ржка на устата, а въ лѣвата държи пращка; долу колело. 10 л.
3383. Херакълъ правъ, д. си ржка подпрѣлъ на кривакъ, положенъ върху подставка. 8 л.

С. Александъръ — **S. ALEXANDER** (222—235 г. сл. Хр.) 1—25 л.

ΑΥΤ Κ Μ ΑΥΡ ΣΕΥ ΑΛΕΞΑΝΔΡΟΣ ΑΥΓ. — Μ ΑΥΡ ΣΕΥΗ ΑΛΕΞΑΝΔΡΟΣ ΑΥΓ. — ΑΥΤ Κ Μ ΑΥΡ ΣΕΥ ΑΛΕΞΑΝΔΡΟΣ. — Μ ΑΥΡ ΣΕΥΗ ΑΛΕΞΑΝΔΡΟΣ ΣΕΒ. — Μ ΑΥΡ ΣΕΥΗ ΑΛΕΞΑΝΔΡΟΣ. — Негова глава или бюстъ.

Опако: **ΕΠΙ ΣΕΥΗΡΟΥ ΒΥΖΑΝΤΙΩΝ. — ΕΠΙ ΑΙΜΙ ΣΕΥΗΡΟΥ ΚΑΙ ΙΟΥΛΙΑ ΣΕΥΗΡΑΣ ΒΥΖΑΝΤΙΩΝ. — ΕΠ Μ ΑΥΡ ΣΩΤΗΡΙΧΟΥ ΒΥΖΑΝΤΙΩΝ. — ΕΠΙ ΣΩΤΗΡΙΧΟΥ ΒΥΖΑΝΤΙΩΝ. — ΕΠΙ Μ ΑΥΡ ΦΡΟΝΤΩΝΟΣ ΚΑΙ ΑΙΑ ΦΗΣΤΗΣ ΒΥΖΑΝΤΙΩΝ. — ΕΠΙ Μ ΑΥΡ ΦΡΟΝΤΩΝΟΣ ΚΑΙ ΑΙΑ ΦΗΣΤΟΥ ΒΥΖΑΝΤΙΩΝ. — ΕΠΙ ΦΡΟΝΤΩΝΟΣ ΒΥΖΑΝΤΙΩΝ. — ΑΝΤΩΝΙΝΙΑ ΒΥΖΑΝΤΙΩΝ. — ΑΝΤΩΝΕΙΝΙΑ ΣΕΒΑΣΤΑ ΒΥΖΑΝΤΙΩΝ. — ΒΥΖΑΝΤΙΩΝ. — ΒΥΖΑΝΤΙΩΝ ΕΠΙ ΒΑΣ ΑΙΜΙ ΣΕΥΗΡΟΥ. — ΒΥΖΑΖ. — ΒΥΖΑΣ.**

Изображения:

- * 3384. Атина права, държи патера и копие. Табл. VI 34. 1 л.
3385. Бикъ изправенъ на заднитѣ си крака. 2 л.
3386. Виктория права на л., държи вѣнецъ и палма; долу шлемъ върху колона. 1 л.
- * 3387. Виктория права на л., държи вѣнецъ и палма. Табл. VII 13. 2 л.
3388. Глава брадата съ шлемъ. 8 л.
3389. Гроздь. Табл. XIV 8. 2 л.
3390. Два харпона. Табл. XVII 7. 4 л.
3391. Деметра въ ходъ на л., съ двѣтѣ си ржицѣ държи запалена факла. Табл. VI 23. 2 л.
3392. Европа на бикъ. 4 л.
3393. Европа яхнала на бикъ, който стои върху корабъ. 3 л.
3394. Императоръгъ на конь на д., държи копие. Медал. 37 мм. 10 л.
3395. Императоръгъ въ триумфална колесница съ четири коне, въ д. ржка държи акростолумъ (морско цвѣте), а въ лѣвата — жезълъ; отзадъ Виктория му полага вѣнецъ на главата. Медал. 25 л.

3396. Императорътъ тича и съ копието си пробжда лъвъ.
Медал. 20 л.
3397. Кошница съ класове и макъ, между два харпона. 4 л.
3398. Лъвъ въ ходъ на д. Табл. IX 16. 2 л.
3399. Маса четвъртита и отгорѣ урна съ една палма; вдѣсно жена права, съ д. ржка подава вѣнецъ на единъ чело-вѣкъ, а въ лѣвата държи рогъ на изобилие. Медал. 40 мм. 20 л.
3400. Маса четвъртита и отгорѣ урна съ двѣ палми и малка ваза. Табл. IX 18. 4 л.
3401. Маса и отгорѣ урна съ двѣ палми. Табл. IX 18. 4 л.
3402. Мечка. 2 л.
3403. Прѣдна часть отъ корабъ. Табл. XVII 6. 2 л.
3404. Урна съ двѣ палми. Медал. 15 л.
3405. Урна съ двѣ палми и отдолу надпись: **СЕБАСТА**. 6 л.
3406. Урна съ двѣ палми. 4 л.
- * 3407. Фортуна съ кормило и рогъ на изобилие. Табл. X 29. 2 л.
- * 3408. Харпонъ. Табл. XVII 9. 1 л.
- * 3409. Херакълъ голъ, правъ на д., държи кривакъ и лѣвска кожа. Табл. XI 10. 3 л.

Юлия Мамоя—**IVLIA MAMAEA** (майка на С. Александра) 2—4 л.

IOYΛIA MAMAIA AYΓ.—MAMAIA AYΓ.—Нейна глава или бюстъ.

Опако: **ΕΠΙ ΑΙ ΣΕΥΗΡΟΥ ΒΥΖΑΝΤΙΩΝ.—ΕΠΙ ΦΡΟΝΤΩΝΟΣ ΒΥΖΑΝΤΙΩΝ.—ΕΠΙ ΣΩΤΗΡΙΧΟΥ ΒΥΖΑΝΤΙΩΝ.—ΒΥΖΑΝΤΙΩΝ.**

Изображения:

3410. Атина съ шлемъ права на л., държи патера и копие; до нея щитъ. Табл. VI 34. 4 л.
- * 3411. Делфинъ между два паламуда. Табл. XVII 8. 3 л.
3412. Посейдонъ (Нептунъ) правъ, съ д. си кракъ стжпилъ върху прѣдна часть отъ корабъ, държи делфинъ и тризбецъ. Табл. X 5. 4 л.
3413. Полумѣсецъ и звѣзда. Табл. XVI 24. 2 л.
3414. Прѣдна часть отъ корабъ. Табл. XVII 6. 2 л.
3415. Херакълъ правъ, д. му ржка на кръста, а лѣвата върху кривакъ, поставенъ върху подставка. Табл. XI 13. 2 л.

Максиминъ и Максимъ—**MAXIMINVS ET MAXIMVS** 10 л.

AYΓ K IOY MAZIMEINOC AY ΓEB KAI MAZIMOC. Тѣхнитѣ бюстове единъ срѣщу другъ.

Оп.: **ΕΠ Μ ΑΥΡ ΔΟΜΙΤΙΑΝ . . . ΒΥΖΑΝΤΙΩΝ.**

3416. Харпони. 10 л.

Гордианъ III—**GORDIANVS PIVS** (238—244 г. сл. Хр.) 5 л.

AYΓ K M ANT ΓOPAIANOC AYΓ.—AYΓ K ANT ΓOPAIANOC CEB.—M ANT ΓOPAIANOC AYΓ.—Негова глава или бюстъ.

Опако: **ΕΠΙ ΑΡ ΔΙΟΥΣΙΟΥ ΤΟ Β ΚΑΙ ΑΛΕΞΑΝΔΡΙΑ ΒΥΖΑΝΤΙΩΝ.**

Изображения:

3417. Делфинъ между двѣ риби. Табл. XVII 8. 5 л.
3418. Делфинъ между четири риби. 5 л.
3419. Императорътъ въ колесница съ четири коне (квадрига) въ ходъ на л. 5 л.
3420. Маса и отгорѣ урна съ двѣ палми и двѣ вази. 5 л.
3421. Четири харпона. 5 л.

Транквилина — **TRANQVILLINA** (жена на Гордиана) 6 л.

3422. Надписьтъ изгрягъ. Нейна глава.

Оп.: **ΒΥΖΑΝΤΙΩΝ.** Полумѣсецъ. 6 л.

Требонианъ Галъ — **TREBONIANVS GALLVS** 3 л.

AYΓ K Γ OYIB ΓAΛΛOC AYΓ — AYΓ K Γ OYIB TPEB. ΓAΛΛOC. — AYΓ K Γ OYIB ΓAΛΛOC — Негова глава или бюстъ.

Опако: **NIKAIEΩN BYZANTIΩN OMONOIA. — EΠI ICAYPIKOY K MEIK OMONOIA BYZANTIΩN NIKAIEΩN. — NIKAIEΩN BYZANTIΩN OMO-NOIA.**

Изображения:

3423. Два паламуда. 3 л.
3424. Жертвеникъ между два харпона. 3 л.

Волузианъ — **VOLVSIANVS** (251—253 г. сл. Хр.) 3—4 л.

AYΓ K Γ BEIB OYOΛOCCIANOC A.—AYΓ K Γ BEIB OYOΛOCCIANOC. — Негова глава или бюстъ.

Опако: **ΕΠΙ ICAYPIKOY BYZANTIΩΝ.**

Изображения:

3425. Делфинъ между двѣ риби. Табл. XVII 8. 4 л.
3426. Куче или вѣлкъ на д. 3 л.

Валерианъ баща—**VALERIANVS P.** (253—259 г. сл. Хр.) 3—4 л.

Π AIK OYAAEPIANOC CEB. Негова глава или бюстъ.

Опако: **ΒΥΖΑΝΤΙΩΝ ΝΙΚΑΙΕΩΝ ΟΜΟΝΟΙΑ. — ΒΥΖΑΝΤΙΩΝ.**

Изображения:

3427. Виктория права, държи вѣнецъ и палма Табл. VII 13 3 л.
3428. Виктория съ лжчеста корона права, държи вѣнецъ и палма. 3 л.
3429. Два харпона. Табл. XVII 7. 4 л.
3430. Жертвеникъ между два харпона. 4 л.
3431. Урна съ двѣ палми. 4 л.
- * 3432. Фортуна права на л., съ кормило и рогъ на изобилие. Табл. X 29. 3 л.

Галионъ—GALLIENVS (253—268 г. сл. Хр.) 3—4 л.

Π ΛΙΚ ΓΑΛΛΙΗΝΟΣ ΣΕΒ. — ΠΟ ΛΙ ΕΓ ΓΑΛΛΙΗΝΟΣ.—Негова глава или бюстъ.

Опако: ΒΥΖΑΝΤΙΩΝ ΝΙΚΑΙΕΩΝ ΟΜΟΝΟΙΑ.—ΒΥΖΑΝΤΙΩΝ.

Изображения:

3433. Виктория крилата права на л., държи вѣнецъ и палма.
Табл. VII 13. 4 л.
3434. Два харпона. Табл. XVII 7. 4 л.
3435. Делфинъ между два паламуда. Табл. XVII 8. 3 л.
3436. Два харпона и въ срѣдата кошница, изъ която излиза змия. 4 л.
3437. Паламудъ. 4 л.
3438. Харпонъ. Табл. XVII 9. 4 л.

Салонина—SALONINA (жена на Галиена) 4 л.

3439. ΕΘ ΑΝΙΣΠΟΛΑΘ ΝΥΦΟΥ (ΣΑΛΟΝΕΙΝΑ ΣΕ ΚΟΡΝ. — ΚΟΡΝ
ΣΑΛΟΝΕΙΝΑ ΣΕ.—Нейна глава или бюстъ.
Оп.: ΒΥΖΑΝΤΙΩΝ. — ΒΥΖΑΝ. Делфинъ между двѣ риби.
Табл. XVII 8. 4 л.

Макрианъ синъ—MACRIANVS FILIVS (260—262 г. сл. Хр.) 40 л.

- ΦΛΑΥ ΙΟΥ ΜΑΚΡΙΑΝΟΣ ΣΕ. Бюстъ на Макрина синъ юноша на д.
съ паладаментушь (мантя).
Оп.: ΒΥΖΑΝΤΙΩΝ ΝΙΚΑΙΕΩΝ ΟΜΟΝΟΙΑ.
3440. Два харпона и монограма. Табл. XVII 7. 40 л.



БИЗИЯ—BIZYA

(столица на тракийскитѣ царе)

сега Виза.

Автономни бронзови монети 10 л.

3441. Глава на Посейдона (Нептунъ) на д.
Оп.: ΒΙΖΥΗΝΩΝ. Зевсъ голъ, правъ, принася жертва надъ
разпаленъ жертвеникъ. 10 л.
3442. Глава на Зевса.
Оп.: ΒΙΖΥΗΝΩΝ. Виктория въ ходъ. 10 л.
3443. Женска глава на д.
Оп.: ΒΙΖΥ. Ваза или кошница и вжтрѣ макъ и два
класа. 10 л.
3444. Глава на Диониса съ бръшляновъ вѣнецъ на д.
Оп.: ΒΙΖΥΑΝΩΝ. Дионисъ правъ, държи чаша съ двѣ
дръжки и вѣнецъ. 10 л.
3445. Лицето сжщото.
Оп.: ΒΙΖΥΑΝΩΝ. Дионисъ голъ, правъ на л., държи чаша
и мѣхъ. 10 л.
- * 3446. Глава на Хермесъ съ шапка на д.
Оп.: ΒΙΖΥΗΝΩΝ. Кадуцей. Табл. XVIII 3. 10 л.
- * 3447. Глава на Зевса брадатъ на д.
Оп.: Сжщиятъ надписъ. Херакълъ (?) голъ, правъ на д.;
д. му ржка на бедрото, а съ лѣвага държи жезълъ,
опрѣнъ до рамото му. Табл. XVIII 2. 10 л.
- * 3448. Глава на Зевса брадатъ на д.
Оп.: Сжщиятъ надписъ. Сграда съ двѣ кули. Табл. XVIII 1. 10 л.

Императорски бронзови монети.

Адрианъ—HADRIANVS (117—138 г. сл. Хр.) 5—10 л.

ΑΥΤΟ ΤΡΑΙΑΝΟΣ ΑΔΡΙΑΝΟΣ ΚΑΙΣΑΡ ΣΕΒ Γ.—Негова глава или бюстъ.

Опако: ΕΠ ΕΙΤΕΙ ΡΟΥΦΟΥ ΠΕΡΣ ΚΑΙ ΑΝΤΙ ΤΟΥ ΣΕΒΑΣ ΒΙΖΥΗΝΩΝ.

Изображения:

- * 3449. Аполонъ голъ, правъ на л., въ двѣтѣ ржцѣ държи
клончета (?). 5 л.
- * 3450. Порта съ двѣ кули и отгорѣ императорътъ въ колесница
съ четири коне на д. 28 мм. Табл. XVIII 8. 7 л.
- * 3451. Сжщата по-голѣма (35 мм.). 10 л.

Антонинъ Пий—ANTONINVS PIVS (138—161 г. сл. Хр.) 5—7 л.

ΑΥΤ ΚΑΙ Τ ΑΙ ΑΔΡΙ ΑΝΤΩΝΕΙΝΟΣ.—Негова глава на д.

Опако: **ΗΓΕ ΠΟΜ ΟΥΡΟΠΕΙΣΚΟΥ ΒΙΞΥΗΝΩΝ.**—**BIZYHNΩN.**

Изображения:

3452. Асклепи и Хигея прави; първия държи тоягата съ змия, а Хигея храни змия въ патера. Табл. VI 26. 7 л.
 3453. Деметра седнала на л., държи класове и жезълъ (или факла?). Табл. VII 27. 7 л.
 * 3454. Зевсъ голъ правъ, гледа на л., държи патера и жезълъ. Табл. VIII 16. 5 л.

М. Аврели—M. AVRELIVS (161—180 г. сл. Хр.) 3—8 л.

Μ ΑΥΡΗΛΙΟΣ ΟΥΝΡΟΣ ΚΑΙΣΑΡ.—Негова глава на л.

Опако: **BIZYHNΩN.**

Изображения:

- * 3455. Деметра права, държи класове и дълга факла. Табл. XVIII 5. 3 л.
 3456. Сжщата по-голѣма (31 мм.). 7 л.
 3457. Рѣченъ богъ полулегналъ на л., въ д. ржка държи трѣстъ, а съ лѣвата се подпира на повалена урна, изъ която тече вода. Табл. X 11. 8 л.

Фаустина млада—FAVSTINA IVNIOR (жена на М. Аврелия) 5 л.

ΦΑΥΣΤΕΙΝΑ ΣΕΒΑΣΤΗ.—Нейна глава на д.

Опако: **BIZYHNΩN.**

Изображения:

3458. Артемида ловджийка въ ходъ, въ д. ржка държи стрѣла, а въ лѣвата—лжкъ. 5 л.
 * 3459. Жена съ калатосъ на главата (Кибела?), седнала на прѣстолъ на л., въ д. ржка държи патера, а съ лѣвата се подпира на прѣстола. Табл. XVII 15. 5 л.
 3460. Хигея права на л., храни змия въ патера. Табл. XI 9. 5 л.

Септими Северъ—S. SEVERVS (193—211 г. сл. Хр.) 2—8 л.

ΑΥ Κ Α ΣΕΠ ΣΕΥΗΡΟΣ Π.—Негова глава или бюстъ.

Опако: **ΗΓΕ ΣΤΑΤΙ ΒΑΡΒΑΡΟΥ ΒΙΞΥΗΝΩΝ.**—**BIZYHNΩN.**

Изображения:

- * 3461. Аполонъ голъ, съ кръстосани крака на л., гледа на страна, въ д. ржка държи клонче (?), а лѣвата—спусната; до него дънеръ, около който се увива змия. Табл. XVII 13. 6 л.
 3462. Асклепи и Хигея прави съ атрибутитѣ си. Табл. VI 26. 6 л.
 3463. Войникъ съ шлемъ голъ, въ ходъ на д., въоръженъ съ копие и щитъ; въ полето стѣлба. 8 л.
 * 3464. Деметра седнала на прѣстолъ на л., държи класове и дълга факла. Табл. VII 27. 2 л.

3465. Зевсъ голъ правъ, държи патера и жезълъ. Табл. VIII 16. 6 л.

3466. Каракала и Гета прави, въ мантии, подаватъ си ржка. Табл. IX 1. 6 л.

3467. Фортуна права, държи кърмило и рогъ на изобилие. Табл. X 29. 2 л.

Юлия Домна—IVLIA DOMNA (жена на С. Севера) 6 л.

* 3468. **ΙΟΥΛΙΑ ΔΟΜΝΑ ΣΕΒ.**—Нейнъ бюстъ на д.

Оп.: **BIZYHNΩN.**

Асклепи правъ, гледа на л. и държи тоягата съ змия. Табл. VI 25. 6 л.

Каракала—CARACALLA (198—217 г. сл. Хр.) 3—10 л.

ΑΥΤ Κ Μ ΑΥΡ ΑΝΤΩΝΕΙΝΟΣ.—**Μ ΑΥΡΗΛ ΑΝΤΩΝΙΝΟΣ ΚΑΙ.**—Негова глава или бюстъ.

Опако: **BIZYHNΩN.**

Изображения:

- * 3469. Асклепи и Хигея прави съ атрибутитѣ си. Табл. VI 26. 5 л.
 3470. Волъ на л. 3 л.
 3471. Градска порта украсена съ двѣ кули, ниши и фигури; горѣ триумфална колесница и три фигури. 5 л.
 3472. Императорътъ на конь на д., държи жезълъ. 10 л.
 * 3473. Каракала и Гета прави, подаватъ си ржка. Табл. IX 1. 5 л.
 * 3474. Каракала и Плавтила прави, подаватъ си ржка. 5 л.
 * 3475. Кибела съ калатосъ на главата седнала на л., въ д. ржка държи патера; до нея лъвъ. Табл. IX 3. 5 л.
 * 3476. Фортуна права на л., държи кърмило и рогъ на изобилие. Табл. X 29. 5 л.
 * 3477. Фортуна седнала на д., държи кърмило и рогъ на изобилие. Табл. X 31. 6 л.
 * 3478. Херакълъ голъ правъ на д., въ д. ржка държи кри вакъ, а въ лѣвата—ябълка; лѣвската кожа виси на л. му ржка. Табл. XVII 14. 8 л.

Гета GETA (209—212 г. сл. Хр.) 7 л.

ΑΥΤ Κ Α Π ΣΕΠ ΓΕΤΑ ΣΕΒ.—**ΑΥΤΚΡΑ** (sic) **Π ΣΕΠ ΓΕΤΑ ΣΕΥ.**—Негова глава или бюстъ.

Опако: **BIZYHNΩN.**

Изображения:

3479. Атина права държи патера и копие; до нея щитъ. Табл. VI 34. 7 л.
 3480. Войникъ (императорътъ?) правъ, държи коние и паразонумъ (ремичката на меча). 7 л.
 * 3481. Херакълъ голъ правъ на л., въ д. ржка държи кри вакъ, а въ лѣвата—ябълка; на л. му ржка виси лѣвска кожа. 7 л.

Гордианъ III **GORDIANVS PIVS** (238—244 г. сл. Хр.) . . . 50 л.

3482. Опако: *) **BIZYHNQN**. Сарапистъ и Изиди седнали, а двѣ други фигури прави. Медал. 50 л.

Филипъ баща—**PHILIPPVS PATER** (244—249 г. сл. Хр.) 4—60 л.

ΑΥΤ Κ Μ ΙΟΥΛ ΦΙΛΙΠΠΟΣ ΑΥΓ. — ΑΥΤ Μ ΙΟΥΛ ΦΙΛΙΠΠΟΣ ΑΥΓ.—ΑΥΤ Μ ΙΟΥΛ ΦΙΛΙΠΠΟΣ. — Негоза глава или бюстъ.

Опако: **BIZYHNQN**.

Изображения:

3483. Аполонъ голъ, правъ, въ д. ржка държи лаврозо клонче, а лѣвата му е спусната; прѣдъ него жертвеникъ, отъ който се спуща змия. 4 л.
- * 3484. Аполонъ голъ правъ, съ кръстосани крака, гледа на л., въ д. ржка държи клонче, а лѣвата му е протѣгната къмъ жертвеникъ, около който се увива змия. 5 л.
- * 3485. Аресъ съ шлемъ голъ на д., съ д. си кракъ стъпилъ на скала и държи напрѣчно копие и щитъ. 5 л.
- * 3486. Аресъ съ шлемъ и въ военно облѣкло правъ, държи обърнато копие и щитъ; отзадъ му виси мантията. Табл. VI 21. 4 л.
- * 3487. Аресъ съ шлемъ и щитъ на гърдитѣ, въ ходъ на л., въ д. ржка държи напрѣчно копие. 5 л.
3488. Асклепи съ тоягата съ змия, седналъ до дърво и въ д. ржка държи патера, въ която налива една забулена жена; отъ срѣщи Хигея седнала до Телесфора. Медал. 37 мм. 60 л.
3489. Асклепи правъ, държи тоягата съ змия. Табл. VI 25. 4 л.
3490. Асклепи седналъ до сграла (светилище?) държи патера и тоягата съ змия; на срѣща жена права, въ д. ржка държи патера, а лѣзга — къмъ лицето си; отзадъ друга жена седнала, съ двѣтѣ си ржцѣ държи кошница на колѣнитѣ си; до нея Телесфоръ увитъ въ дълга дреха. Медал. 37 мм. 60 л.
- * 3491. Атина съ шлемъ права на л., държи патера и копие; до нея щитъ. Табл. VI 34. 4 л.
- * 3492. Атина съ шлемъ права, гледа на д., въ д. ржка държи копие, а въ лѣвата—кукумязка. 4 л.
3493. Деметра правъ, държи класозе и рогъ на изобилие. 4 л.
- * 3494. Деметра праза, държи класозе и дълга факла. Табл. VII 23. 6 л.
- * 3495. Деметра седнала на л., държи класозе и факла. Табл. VII 27. 4 л.
3496. Деметра седнала, държи дълга факла и рогъ на изобилие. 4 л.
3497. Зевсъ полуголъ седналъ на прѣстолъ на л., д. си ржка сложилъ върху орелъ, който застаналъ на колѣното му, а съ лѣвата държи жезълъ. 6 л.

*) *Mionnet II s. p. 235, № 183, описва само opakото на този медальонъ*

- * 3498. Императорътъ въ военно облѣкло, съ лжчеста корона, правъ на л., въ л. ржка държи жезълъ; отпрѣдъ Виктория; въ срѣдата трофей и до него седнали двама плѣнника. Медал. 40 мм. Табл. XVIII 4. 60 л.
- * 3499. Императорътъ на конь въ ходъ на д., 33 мм. Табл. XVIII 6. 15 л.
- * 3500. Кибела яхнала на лѣвъ въ ходъ на д., въ д. ржка държи цвѣте (?), а съ лѣвата се подпира на тжпанче. 35 мм. Табл. IX 2. 15 л.
- * 3501. Конкордия права на л. държи патера и рогъ на изобилие. Табл. IX 6. 4 л.
- * 3502. Триумфална арка съ двѣ кули. Върху кулага отъ д. страна на портата има статуя на конникъ, а върху другата кула — три статуи. Въ срѣдата надъ портата е прѣдставенъ императорътъ въ колесница съ четири коне, а отъ стрѣнитѣ по единъ войникъ. 8 л.
- * 3503. Фортуна съ крѣпостна корона права на л., държи кормило и рогъ на изобилие. Табл. X 29. 4 л.
3504. Хадесъ-Сарапистъ седналъ и до него Церберъ; отъ д. му страна Деметра и Цинокефалъ, а отъ лѣво — Изиди и Харпократъ. Медал. 40 мм. 50 л.
3505. Херакълъ голъ, намѣтнатъ съ лѣвска кожа, седналъ на скала, въ д. ржка държи кривакъ, а съ лѣвата се подпира на скалата. 6 л.
- * 3506. Хермесъ голъ, правъ, държи кесия и кадуцей. Табл. XI 2. 5 л.
- * 3507. Хермесъ правъ на срѣща, гледа на страна и държи кесия и кадуцей. 4 л.

Филипъ и Отацилия—**PHILIPPVS ET OTACILIA** 6—8 л.

ΑΥΤ Κ Μ ΙΟΥΛ ΦΙΛΙΠΠΟΣ ΑΥΓ ΑΚ СЕВ АССВ.—ΑΥΤ Κ Μ ΙΟΥΛ ΦΙΛΙΠΠΟΣ ΑΥΓ Μ ΨΤΑ СЕВ ΑΚ СЕВНР. — Тѣхнитѣ глави или бюстове единъ срѣщу другъ.

Опако: **BIZYHNQN**.

Изображения:

3508. Виктория права, гледа на л. и държи вѣнецъ и палма. Табл. VII 13. 6 л.
3509. Виктория въ ходъ съ сжитѣ атрибути. Табл. VII 14. 6 л.
- * 3510. Деметра забулена въ ходъ на л., държи класове и факла. Табл. VII 27. 6 л.
- * 3511. Конкордия права на л., държи патера и рогъ на изобилие. Табл. IX 6. 6 л.
- * 3512. Фортуна седнала на д., гледа на страна и държи кормило и рогъ на изобилие. Табл. X 31. 8 л.
- * 3513. Хермесъ голъ правъ на л., въ д. ржка държи наведенъ кадуцей, а въ лѣвата—кесия. Табл. XVIII 7. 8 л.

Отацилия—**OTACILIA** (жена на Филипа) 5 л.

Μ ΨΤΑΚΕΙΛΙΑ СЕВНРΑ СЕВ. — Нейза глава или бюстъ.

Опако: **BIZYHNQN**.

Изображения:

- * 3514. Артемида права на л., държи стрѣла и факла. Прѣдъ нея рогачъ. Табл. XVII 19. 5 л.
- * 3515. Афродита срамежлива гола, права на л., д. ѝ ржка на гърдитѣ, а лѣвата—на прѣдницата; до нея Еросъ (?). Табл. VII 7. 5 л.
3516. Деметра права, държи класове и жезълъ. Табл. VII 23. 5 л.

Филипъ синъ—**PHILIPPVS FILIVS** (244—249 г. сл. Хр.) 4—6 л.

M IOYAI ΦΙΛΙΠΠΟΣ ΚΑΙΣΑΡ или **ΚΑΙΣ.**—Негова глава или бюстъ.

Опако: **BIZYHNQN.**

Изображения.

3517. Аресъ голъ, въ ходъ, на рамо носи трофей; прѣдъ него ваза пълна съ плодове. 6 л.
- * 3518. Борецъ голъ въ ходъ на л. Табл. XVII 16. 6 л.
- * 3519. Гений на смъртта голъ, правъ на л., съ кръстосани крака, съ двѣтѣ си ржцѣ се подпира на запалена обърната главня. Табл. VII 19. 4 л.
- * 3520. Конически камъкъ, около който се увива змия. 6 л.
- * 3521. Кошница, изъ която излиза змия. Табл. XVII 17. 5 л.
- * 3522. Прѣдна часть отъ лъвъ на д. Табл. XVII 18. 5 л.
3523. Хермесъ голъ, правъ, държи кесия и калуцей. Табл. XI 2. 4 л.



ДЕУЛТУМЪ—DEULTUM ДЕБЕЛТЪ

(Градище до с. Якезли, Бургаско).

Императорски бронзови монети колониални.

Траянъ—**TRAIANVS** (98—117 г. сл. Хр.) 6 л.

3524. **IMP CAE NER TRAVG GER P M TR P COS III P P.**—Негова глава на д.

Оп.: **C F P D.** Волска глава до шията на д. 6 л.

Юлия Домна—**IVLIA DOMNA** (жена на С. Севера) 4 л.

IVLIA AVGVST или **AVGVSTA.**—Нейна глава или бюстъ.

Опако: **COL FLA POC DEVL.**

Изображения:

3525. Артемида ловджийка въ ходъ съ кучето. Табл. VI 24. 4 л.
- * 3526. Фаунъ съ нараменъ мѣхъ, застаналъ върху подстазка. Табл. XXII 8. 4 л.
- * 3527. Хигея права, храни змия въ патера. Табл. XI 9. 4 л.
- * 3528. Храмъ съ четири колони и въ срѣдата статуя на Херакла правъ. Табл. XI 26—29. 4 л.

Наракала—**CARACALLA** (198—217 г. сл. Хр.) 3—6 л.

M ANTON.—**IMP M AVREL ANTONINVS.**—**IMP M AVREL ANTONINVS PIVS AVG.**—**M AVREL ANTONINVS AVG.**—**M AVREL ANTONINVS PIVS A.**—Негова глава или бюстъ.

Опако: **COL FL PAC DEVL.**

Изображения:

- * 3529. Артемида ловджийка въ ходъ на л. Табл. VI 24. 3 л.
3530. Атина права, държи копие и щитъ. Табл. VI 33. 3 л.
- * 3531. Вълчица кърми Рема и Ромула. Табл. XXII 2. 4 л.
3532. Глава на Сараписъ? Табл. VII 11. 3 л.
3533. Жена (Атина?) права, въ д. ржка държи щитъ, а съ лѣвата посѣга къмъ дърво. 4 л.
- * 3534. Зевсъ седналъ на л., държи патера и жезълъ; понѣкога при краката му орелъ. Табл. VIII 21. 4 л.
- * 3535. Императорътъ на конь, прѣпуска на д. и държи въ замахъ копие. Табл. XXII 6. 6 л.
- * 3536. Конкордия права прѣдъ разпаленъ жертвеникъ, държи патера и рогъ на изобилие. Табл. IX 8. 3 л.

Макринъ—MACRINVS (217—218 г. сл. Хр.) 2—4 л.

IMP M OPEL SEV MACRINVS AVG. — IMP M OPEL MACRINVS AVG.
—IMP M OPEL SEV MACRINVS P AV.—IMP C M OPE SEV
MACRINVS AVG.—Негова глава или бюстъ.

Опако: COL FL PAC DEVLТ.

Изображения:

- * 3537. Артемида ловджийка съ кучето въ ходъ на л., гледа на страна, въ д. ржка държи стрѣла, а въ лѣвата лжкъ. Табл. VI 24. 3 л.
3538. Асклепи и Хигея прави съ атрибутитѣ си. Табл. VI 26. 3 л.
- * 3539. Атина съ шлемъ праза на д, въ л. ржка държи копие и щитъ, а съ дѣсната постѣга къмъ дърво, около което се увива змия. Табл. XXII 4. 4 л.
- * 3540. Афродита срамежлива гола, права, д. ѝ ржка на гърдитѣ, а лѣвата—на прѣдницата. Табл. VII 8. 4 л.
- * 3541. Вълчица кърми Рема и Ромула. Табл. XXII 2. 2 л.
3542. Гений голъ, правъ, държи патера и клонче. Табл. VI 9. 3 л.
3543. Дионисъ правъ, държи чаша и лозово клонче; долу пантера. 3 л.
- * 3544. Жрецъ забуленъ, кара два вола. Табл. XXII 3. 4 л.
3545. Зевсъ седналъ, държи патера и жезълъ; при краката му орелъ. Табл. VIII 21. 3 л.
- * 3546. Императорътъ на конь на д; д. му ржка е протѣгната. 4 л.
- * 3547. Императорътъ въ военно облѣкло правъ на д., въ д. ржка държи патера надъ жертвеникъ, а въ лѣвата — свитѣкъ (?). 4 л.
- * 3548. Императорътъ правъ държи клонче и жезълъ, а отзадъ Виктория му полага вѣнецъ на главата и държи палма. 4 л.
- * 3549. Конкордия принася жертва надъ разпаленъ жертвеникъ и държи рогъ на изобилие. Табл. IX 8. 3 л.
- * 3550. Конкордия съ калатосъ на главата, застанала прѣдъ разпаленъ жертвеникъ, държи патера и рогъ на изобилие. Табл. IX 8. 3 л.
- * 3551. Немезида права на л, държи вѣзни и жезълъ; долу колело. 3 л.
- * 3552. Рѣченъ богъ полуголъ, полулегналъ на л., въ д. ржка държи рогъ на изобилие или трѣстъ, а съ лѣвиятъ лакетъ се подпира на повалена урна, изъ която тече вода. Табл. X 11. 4 л.
- * 3553. Фаунъ или Сатуръ Марсиа голъ, въ ходъ, съ нарамненъ мѣхъ. Табл. XXII 7. 4 л.
- * 3554. Фортуна права, държи кормило и рогъ на изобилие. Табл. X 29. 2 л.
3555. Фортуна права на л., д. ѝ ржка протѣгната, а съ лѣвата държи обрнато кормило. 4 л.
- * 3556. Хадесъ Саранисъ (Плутонъ) полуголъ, съ калатосъ на главата, седналъ на л., д. му ржка е сложена надъ Цербера, който стои прѣдъ краката му, а съ лѣвата държи жезълъ. Табл. X 15. 4 л.

- * 3557. Херакълъ голъ, въ ходъ на л., опина лжкъ. 3 л.
- * 3558. Херакълъ голъ, съ прѣмѣтната на ржка лѣвска кожа, държи кривакъ и лжкъ. Табл. XI 12. 4 л.
- * 3559. Хермесъ голъ, правъ на л., съ прѣмѣтната прѣзъ л. рамо мантия, държи кесия и кадуцей. Табл. XI 2. 3 л.
- * 3560. Хигея права, храни змия въ патера. Табл. XI 9. 3 л.

Диадуменианъ—DIADVMENIANVS (синъ на Макрина) 4—5 л.

M OPEL ANTONINVS DIADV C.—M OPEL ANT DIADVMENIANO.—C M OPEL ANTONINVS DIADV.—M OPEL ANT DIADVM CAES.—Негова глава или бюстъ.

Опако: C F P D.—COL FL PAC DEVLТ.

Изображения:

- * 3561. Артемида ловджийка съ кучето, въ ходъ, съ д. ржка вади стрѣла отъ нарамения тулъ, а въ лѣвата държи лжкъ. Табл. VI 24. 4 л.
- * 3562. Асклепи и Хигея прави съ атрибутитѣ си. Табл. VI 26. 4 л.
- * 3563. Атина съ шлемъ права, държи копие и щитъ и се подпира на дънеръ, около който се увива змия. 5 л.
- * 3564. Атина права, държи копие и щитъ. 4 л.
- * 3565. Викория въ ходъ, носи обрнатъ трофей. 4 л.
- * 3566. Вълчица кърми Рема и Ромула. Табл. XXII 2. 4 л.
- * 3567. Гений голъ застаналъ прѣдъ жертвеникъ, държи патера и клонче. Табл. VI 9. 4 л.
- * 3568. Еросъ яхналъ на лѣвъ, върви на д. 4 л.
3569. Зевсъ седналъ, държи патера и жезълъ; долу орелъ. Табл. VIII 21. 4 л.
- * 3570. Императорътъ въ военно облѣкло правъ, държи свитѣкъ и копие, а отзадъ Виктория му полага вѣнецъ на главата. Табл. VIII 26. 5 л.
3571. Конкордия седнала, държи патера и рогъ на изобилие. Табл. IX 9. 4 л.
3572. Колонистъ води два вола. Табл. XXII 3. 4 л.
- * 3573. Конникъ въ галопъ, замѣрва съ копие. 4 л.
3574. Минерза права, държи щитъ и дълго копие. Табл. VI 33. 4 л.
- * 3575. Немезида праза, съ прѣмѣтната на ржка дреха, държи вѣзни и паразониумъ (ремичката на меча). Табл. IX 30. 4 л.
3576. Орелъ държи вѣнецъ въ клоно и отъ странитѣ му двѣ знамена украсени съ звѣзди. Табл. IX 32. 4 л.
3577. Рѣченъ богъ полулегналъ, въ д. ржка държи трѣстъ, а съ л. лакетъ се подпира на повалена урна, изъ която тече вода. Табл. X 11. 4 л.
- * 3578. Сатуръ Марсиа голъ, съ нарамненъ мѣхъ. Табл. XXII 7. 5 л.
3579. Телесфоръ правъ, увитъ въ дълга дреха. 4 л.
3580. Фортуна права, държи кормило и рогъ на изобилие. Табл. X 29. 4 л.

3581. Хера седнала, държи патера и жезълъ. 4 л.
 * 3582. Хермесъ голъ, правъ, държи кесия и кадуцей. Табл. XI 2. 4 л.

С. Александъръ—S. ALEXANDER (222—235 г. сл. Хр.) 2—5 л.

IMP C M AVR SEV ALEXANDER AVG. — IMP CAES SEV ALEXANDER AVG. — IMP M AVR SEV ALEXANDER AVG. — Негова глава или бюстъ.

Опако : **COL FL PAC DEULT.—C F P D.**

Изображения :

- * 3583. Артемида ловджийка съ кучето, вади стрѣла отъ на-
рамения туль и държи лжкъ. Табл. VI 24. 3 л.
 * 3584. Асклепи правъ, държи тоягата съ змия. 2 л.
 * 3585. Асклепи правъ гледа на л. и държи тоягата съ змия.
Табл. VI 25. 4 л.
 * 3586. Атина съ шлемъ права, държи коние и щитъ. Табл. VI 33. 3 л.
 * 3587. Вълчица кърми Рема и Ромула. Табл. XXII 2. 2 л.
 * 3588. Деметра права, държи класове и факла. Табл. VII 23. 2 л.
 * 3589. Дионисъ правъ, държи чаша и тирсъ. Табл. VIII 4. 2 л.
 * 3590. Дионисъ голъ, правъ, държи гроздь и тирсъ. Табл. VIII 5. 2 л.
 * 3591. Еквитасъ права, държи вѣзни и жезълъ. 2 л.
 * 3592. Жена права, държи клонче и дълго копие. 2 л.
 * 3593. Зевсъ седналъ на прѣстолю, държи патера и жезълъ.
Табл. VIII 21. 3 л.
 * 3594. Кибела седнала между два лѣза, държи патера и жезълъ;
до нея тѣпанче. Табл. IX 3. 3 л.
 * 3595. Конкордия съ калатосъ на главата, принася жертва надъ
разпаленъ жертвеникъ и държи рогъ на изобилие.
Табл. IX 8. 2 л.
 * 3596. Конкордия държи патера и рогъ на изобилие. Табл. IX 6. 2 л.
 * 3597. Конкордия принася жертва надъ разпаленъ жертвеникъ
и държи рогъ на изобилие. Табл. IX 8. 2 л.
 * 3598. Немезида-Еквитасъ права, държи вѣзни и рогъ на изо-
билие. Табл. VIII 10. 2 л.
 * 3599. Немезида права, държи вѣзни и паразониумъ; долу
колело. Табл. IX 22. 2 л.
 * 3600. Немезида права, д. й ржка къмъ лицето, а въ лѣвата
държи рогъ на изобилие; долу колело. 3 л.
 * 3601. Орелъ върху подставка, държи вѣнецъ въ клюна; отъ
странитѣ знамена. Табл. IX 32. 2 л.
 * 3602. Орелъ съ разперени крила, държи вѣнецъ въ клюна.
Табл. IX 33. 2 л.
 * 3603. Рѣченъ богъ полуголъ, полулегналъ на л., държи
трѣстъ и се подпира на новалена урна, изъ която тече
вода. Табл. X 6. 4 л.
 * 3604. Сатиръ Марсиа съ нараменъ мѣхъ. Табл. XXII 7. 4 л.
 * 3605. Тритѣ Грации прави. Табл. X 18. 5 л.
 * 3606. Фортуна права, държи кормило и рогъ на изобилие.
Табл. X 29. 2 л.

3607. Хера права, държи патера и жезълъ. Табл. XI 21. 2 л.
 * 3608. Хигея права, храни змия въ патера. Табл. XI 9. 2 л.
 * 3609. Хермесъ правъ, държи кесия и кадуцей. Табл. IX 2. 2 л.
 * 3610. Храмъ съ четири колони, въ срѣдата Зевсъ седналъ,
държи патера и жезълъ; долу орелъ. Табл. XI 26—29. 3 л.
 * 3611. Храмъ съ шесть колони и въ срѣдата Херакълъ правъ.
Табл. XI 26—29. 3 л.

Юлия Мамея—IVLIA MAMAEA (майка на С. Александра) 1—4 л.

IVLIA MAMAEA AVG.—Нейна глава или бюстъ.

Опако : **COL FL PAC DEULT.—C F P D.**

Изображения :

- * 3612. Аполонъ прѣдъ разпаленъ жертвеникъ, държи клонче и
лира, поставена върху колона. 3 л.
 * 3613. Артемида ловджийка съ кучето, вади стрѣла отъ на-
рамения туль и държи лжкъ. Табл. VI 24. 2 л.
 * 3614. Асклепи правъ, държи тоягата съ змия. Табл. VI 25. 2 л.
 * 3615. Вълчица кърми Рема и Ромула. Табл. XXII 2. 2 л.
 * 3616. Гений на смъртыа държи разпалена обърната факла.
Табл. VII 19. 4 л.
 * 3617. Гений голъ, правъ, прѣдъ разпаленъ жертвеникъ, държи
патера и клонче. Табл. VI 9. 3 л.
 * 3618. Деметра права, държи класове и жезълъ. 2 л.
 * 3619. Деметра права, държи класове и факла. Табл. VII 23. 2 л.
 * 3620. Еквитасъ права, държи вѣзни и рогъ на изобилие.
Табл. VIII 10. 2 л.
 * 3621. Зевсъ седналъ, държи патера и жезълъ: до него орелъ.
Табл. VIII 21. 2 л.
 * 3622. Конкордия прѣдъ жертвеникъ, държи патера и рогъ
на изобилие. Табл. IX 8. 2 л.
 * 3623. Конкордия права, държи патера и рогъ на изобилие.
Табл. IX 6. 2 л.
 * 3624. Лъвъ въ ходъ на д. Табл. IX 16. 2 л.
 * 3625. Немезида права, държи вѣзни и аршинъ; до нея ко-
лело. Табл. IX 22. 2 л.
 * 3626. Немезида права, д. й ржка къмъ лицею, а съ лѣвата
държи паразониумъ; долу колело. Табл. IX 24. 2 л.
 * 3627. Орелъ разперенъ, държи вѣнецъ въ клюна. Табл. IX 33. 1 л.
 * 3628. Орелъ върху подставка, държи вѣнецъ въ клюна; отъ
странитѣ знамена съ звѣзди. Табл. IX 32. 2 л.
 * 3629. Тритѣ Грации прави, прѣгърнати. Табл. X 18. 3 л.
 * 3630. Фортуна права, държи кормило и рогъ на изобилие.
Табл. X 29. 2 л.
 * 3631. Хера права, държи патера и жезълъ. Табл. XI 21. 2 л.
 * 3632. Хермесъ правъ, държи кесия и кадуцей. Табл. XI 2. 2 л.
 * 3633. Хигея права, храни змия въ патера. Табл. XI 9. 2 л.

* 3633 а. Храмъ съ четири колони и въ срѣдата Конкордия държи патера и рогъ да изобилие. Табл. XI 26—29. 3 л.

Максиминъ I—MAXIMINVS I (235—238 г. сл. Хр.) 2—5 л.

IMP MAXIMINVS PIVS AVG. — IMP MAXIMINVS AVG. — Негова глава или бюстъ.

Опако: **COL FL PAC DEVLТ. — C F P D.**

Изображения:

- * 3634. Асклепи държи тоягата съ змия. Табл. VI 25. 3 л.
 * 3635. Атина съ шлемъ, въ д. ржка държи дълго копие, около което се увива змия, а въ лѣвата—щитъ. Табл. VI 29 3 л.
 * 3636. Вълчица кърми Рема и Ромула. Табл. XXII 2. 3 л.
 3637. Делфинъ. 3 л.
 * 3638. Еросъ върху делфинъ. Табл. VII 31. 4 л.
 * 3639. Императорътъ на конь въ галопъ на д. 4 л.
 * 3640. Конкордия прѣдъ жертвеникъ, държи патера и рогъ на изобилие. Табл. IX 8. 2 л.
 * 3641. Кошаръ. Табл. XXII 14. 5 л.
 3642. Лавровъ вѣнецъ и въ срѣдата надписътъ. 2 л.
 * 3643. Лъвъ върви на дѣсно. Табл. IX 16. 4 л.
 * 3644. Немезида права, държи вѣзни и паразониумъ; до нея колело. Табл. IX 22. 3 л.
 * 3645. Немезида държи вѣзни и рогъ на изобилие; до нея колело. Табл. VIII 10. 2 л.
 * 3646. Орелъ разперенъ държи вѣнецъ въ клюна. Табл. IX 33. 2 л.
 * 3647. Прѣдна частъ отъ корабъ. Табл. XXII 5. 4 л.
 * 3648. Фортуна съ атрибутитѣ си. Табл. X 29. 4 л.
 3649. Хигея права, храни змия въ патера. Табл. XI 9. 2 л.

Максимъ Цезарь—MAXIMVS CAESAR (синъ на Максимиана) 6 л.

C IVL VERVS MAXIMVS CAES или **SES** (sic) — Негова глава или бюстъ.

Опако: **COL FL PAC DEVLТ.—C F P D.**

Изображения:

3650. Аполонъ голъ, принася жертва надъ жертвеникъ; отзадъ лира върху триножникъ. Табл. VI 16. 6 л.
 * 3651. Аполонъ голъ правъ, държи лаврово клонче и лира положена върху колона. Табл. VI 19. 6 л.
 * 3652. Артемида ловджийка въ ходъ; до нея куче. Табл. VI 24. 6 л.
 3653. Еквита съ права, държи вѣзни. Табл. VIII 10. 6 л.
 * 3654. Зевсъ седналъ на л., държи патера и жезълъ; до него орелъ. Табл. VIII 21. 6 л.
 * 3655. Императорътъ на конь, въ галопъ на д. 6 л.
 * 3656. Конкордия прѣдъ жертвеникъ, държи патера и рогъ на изобилие. Табл. IX 8. 6 л.
 3657. Минерва права до маслинето дърво, държи щитъ. 6 л.

3658. Немезида права, д. ржка на устата ѝ, съ лѣвата държи жезълъ; долу колело. Табл. IX 24. 6 л.

* 3659. Немезида правъ, държи вѣзни и жезълъ; долу колело. Табл. IX 22. 6 л.

* 3660. Рѣченъ богъ полуголъ, полулегналъ, държи рогъ на изобилие и трѣстъ и се подпира на позалена урна, изъ която тече вода. 6 л.

* 3661. Сараписъ съ калатосъ на главата правъ, държи на-прѣчно жезълъ. Табл. X 13. 6 л.

* 3662. Силенъ съ нараменъ мѣхъ. Табл. XXII 7. 6 л.

* 3663. Фортуна права съ атрибутитѣ си. Табл. X 29. 6 л.

Гордианъ III—GORDIANVS PIVS (238—244 г. сл. Хр.) 1—5 л.

IMP GORDIANVS PIVS FE AVG.—GORDIANVS PIVS FEL AVG.—IMP C M ANT GORDIANVS AVG.—IMP C M ANT GORDIANVS PIVS FEL AVG.—IMP GORDIANVS PIVS AVG.—IMP M ANT GORDIANVS AVG.—IMP C GORDIANVS PIVS AVG. — Негова глава или бюстъ.

Опако: **COL FL PAC DEVLТ.—C F P D.**

Изображения:

- * 3664. Аполонъ съ намѣтната на ржка мантия, подпира се на дънеръ, около който се увива змия. 3 л.
 3665. Аполонъ правъ държи лаврово клонче и се подпира на лира, поставена върху триножникъ. Табл. VI 16. 2 л.
 * 3666. Аполонъ голъ, правъ на д., държи клонче и се подпира на лира положена върху подставка. 2 л.
 3667. Аполонъ голъ, правъ, д. му ржка вдигната надъ главата, а съ лѣвата се подпира на колона. 3 л.
 * 3668. Аполонъ въ ходъ на д., въоръженъ съ лжкъ и стрѣла. Табл. XXII 10. 5 л.
 * 3669. Артемида ловджийка съ кучето, вади стрѣла отъ нара-мения тулъ и държи лжкъ. Табл. VI 24. 2 л.
 * 3670. Асклепи държи тоягата съ змия. Табл. VI 25. 1 л.
 * 3671. Атина съ д. кракъ стъпила на скала, държи копие и щитъ. 2 л.
 3672. Атина съ д. кракъ настъпва оржжия или егида и държи щитъ и дълго копие. 2 л.
 * 3673. Атина съ шлемъ права на л., държи копие и се под-пира на дънеръ, около който се увива змия. 2 л.
 * 3674. Атина съ шлемъ права, държи клонче и щитъ. 1 л.
 * 3675. Атина съ шлемъ и егида, въ ходъ на л., държи щитъ и копие. Табл. VI 33. 3 л.
 * 3676. Афродита гола, д. ѝ ржка на гърдитѣ, а лѣвата на прѣдницата. Табл. VII 8. 3 л.
 3677. Бонусъ-Евентусъ голъ, правъ, държи класове и клонче. 3 л.
 * 3678. Виктория права на л., държи вѣнецъ и палма. Табл. VII 13. 3 л.
 * 3679. Виктория въ ходъ на д., държи вѣнецъ и палма. 3 л.

- * 3680. Волски бюстъ на л. 4 л.
 * 3681. Волска глава съ шията. Табл. XXII 15. 2 л.
 * 3632. Вълчица кърми Рема и Ромула. Табл. XXII 2. 2 л.
 3683. Гений голъ, д. му ржка вдигната къмъ лицето, въ лѣв-
 вата държи рогъ на изобилие и мантията си. 3 л.
 * 3684. Гений голъ, държи патера и клонче. Табл. VI 9. 1 л.
 3685. Двѣ рѣчни божества легнали едно срѣщу друго, отъ
 странитѣ имъ корабъ съ плагна и варка. 5 л.
 * 3686. Деметра права, държи класове и дълга факла. Табл. VII 23. 3 л.
 * 3687. Делфинъ и тризбецъ. 3 л.
 * 3688. Дионисъ правъ, държи чаша и тирсъ. Табл. VIII 4. 2 л.
 3689. Дионисъ правъ, държи чаша и тирсъ; долу пантера.
 Табл. VIII 6—7. 2 л.
 * 3690. Жена праза, държи клонче и рогъ на изобилие. 2 л.
 3691. Жена права, въ д. ржка държи кълбо. 2 л.
 * 3692. Жрецъ води два вола. Табл. XXII 3. 4 л.
 * 3693. Жена държи главня и дълго копие. 2 л.
 3694. Зевсъ (или Сараписъ?) правъ, д. му ржка вдигната.
 Табл. X 13. 2 л.
 * 3695. Зевсъ правъ, държи молния и жезълъ; по нѣкога
 долу орелъ. Табл. XXII 13. 2 л.
 * 3696. Зевсъ седналъ, държи патера и жезълъ; долу орелъ
 Табл. VIII 21. 2 л.
 * 3697. Императорътъ въ ходъ на д., държи кълбо и копие.
 Табл. XXII 11. 2 л.
 * 3698. Императорътъ на конь на д., опина лжкъ. 4 л.
 * 3699. Императорътъ на конь, въ галопъ на д. 3 л.
 * 3700. Кибела съ крѣпостна корона седнала между два лѣва,
 държи патера и дълго напрѣчно копие. 3 л.
 * 3701. Конкордия принася жертва надъ разпаленъ жертвеникъ
 и държи рогъ на изобилие. Табл. IX 8. 2 л.
 * 3702. Конкордия права, държи патера и рогъ на изобилие.
 Табл. IX 6. 1 л.
 3703. Корабъ съ платна. Табл. XX 7. 2 л.
 3704. Минерва държи патера и дълго копие. 1 л.
 3705. Минерва права, въ д. ржка държи маслинево клонче,
 а въ лѣвата—копие и щитъ. 2 л.
 3706. Минерва въ положение на борба, държи щитъ и кратко
 копие. Табл. VI 32. 2 л.
 * 3707. Надписътъ въ срѣдата на лавровъ вѣнецъ. 2 л.
 3708. Немезида държи вѣзни и пранка; долу колело. Табл. IX 8. 2 л.
 * 3709. Немезида права на л., държи вѣзни и жезълъ; долу
 колело. 3 л.
 * 3710. Немезида държи аршинъ и пранка; долу колело.
 Табл. IX 23. 3 л.
 3711. Немезида-Еквитасъ държи класове и рогъ на изобилие;
 до нея колело. 2 л.

- * 3712. Немезида права, държи вѣзни и рогъ на изобилие;
 долу колело. 2 л.
 * 3713. Орелъ разперенъ, държи вѣнецъ въ клюна. Табл. IX 33. 1 л.
 3714. Орелъ върху подставка, между двѣ знамена. Табл. IX 32. 1 л.
 * 3715. Прѣдна часть огъ корабъ на лѣво. Табл. XVII 6. 2 л.
 * 3716. Рѣченъ богъ полулегналъ, държи рогъ на изобилие;
 до него повалена уриа, изъ която тече вода. Табл. XXII 9. 3 л.
 * 3717. Сараписъ правъ, д. му ржка вдигната, съ лѣвата държи
 напрѣчно жезълъ. Табл. X 13. 3 л.
 * 2718. Силенъ правъ на л. съ нараменъ мѣхъ. Табл. XXII 7. 3 л.
 3719. Телесфоръ правъ, узитъ въ дълга дреха. 2 л.
 3720. Фигура гола (Аполонъ?) въ ходъ, съ протѣгната на-
 прѣдъ д. ржка. 2 л.
 3721- Фигура гола, права, държи клонче и дълго копие. 2 л.
 * 3722. Фортуна права, държи кормило и рогъ на изобилие.
 Табл. X 29. 1 л.
 3723. Фортуна седнала на л., държи кормило и рогъ на изо-
 билие. Табл. X 33. 2 л.
 * 3724. Хадесъ-Сараписъ (Плутонъ) седналъ на л. протѣга
 ржка къмъ Цербера и държи жезълъ. Табл. X 15. 3 л.
 * 3725. Харпократъ правъ, д. му ржка на устата, а въ лѣвата
 държи рогъ на изобилие. Табл. XXI 12. 3 л.
 * 3726. Хера съ патера и жезълъ. Табл. XI 21. 1 л.
 * 3727. Херакълъ голъ, д. му ржка вдигната надъ главата, а
 въ лѣвата държи кривакъ и лѣвска кожа. 3 л.
 * 3728. Херакълъ подпрѣнъ на кривакъ, държи лѣвска кожа и
 лжкъ. Табл. XI 12. 3 л.
 * 3729. Хермесъ съ намѣтната на ржка хламида, държи кесия и
 кадуцей. Табл. XI 2. 1 л.
 * 3730. Храмъ съ четири колони и въ срѣдата Аполонъ, държи
 клонче въ л. ржка Табл. XI 26—29. 3 л.
 * 3731. Храмъ съ четири колони и въ срѣдата Фортуна, държи
 кормило и рогъ на изобилие. Табл. XI 26—29. 2 л.
 * 3732. Храмъ съ четири колони и въ срѣдата Конкордия държи
 патера и рогъ на изобилие. 2 л.
 3733. Храмъ съ четири колони и въ срѣдата Херакълъ. 3 л.
 * 3734. Храмъ съ четири колони и въ срѣдата Асклепи, държи
 тоягата съ змия. Табл. XI 26. 2 л.
 * 3735. Храмъ се четири колони и въ срѣдата Конкордия при-
 нася жертва надъ жертвеникъ. Табл. XI 26—30. 4 л.

Транквилина—TRANQVILLINA (жена на Гордиана) 6—20 л.

SAB TRANQVILLINA AVG.—SAB TRANQVILLINAS (sic).—Нейна глава
 или бюстъ.

Опако: COL FL PAC DEVLТ.—C F P D.

Изображения:

- * 3736. Аполонъ голъ, правъ, държи лаврозо клонч и се под-
пира на лира, поставена върху триножникъ. Табл. VI 16. 6 л.
3737. Асклепи празъ, държи тоягата съ змия. Табл. VI 25. 6 л.
- * 3738. Артемиа лозджийка съ кучето, вади стрѣла отъ на-
рамения тулъ и държи лжкъ. Табл. VI 24. 6 л.
- * 3739. Атина държи щитъ и дълго копие. Табл. VI 33. 6 л.
- * 3740. Атина съ шлемъ въ ходъ, държи стрѣла и щитъ.
Табл. VI 32. 6 л.
- * 3741. Атина съ шлемъ, държи щитъ и копие, около коетъ
се увива змия. Табл. VI 29. 6 л.
- * 3742. Афродита срамежлива гола; до нея ваза. 8 л.
- * 3743. Бакхантка полугола, права, застанала върху ритонъ (чаша
въ видъ на сърнешка глава) изъ който тече течностъ;
съ д. ржка държи частъ отъ дрехата си, а лѣвата
сложила върху главата на Диониса, който съ д. ржка
държи жената за мишницата, а въ лѣвата — гроздъ.
Дионисъ съ единия си кракъ стъпилъ на повалена
урна, изъ която тече житкостъ, която се слива съ оная,
която тече изъ ритона. 20 л.
- * 3744. Вълчица кърми Рема и Ромула. Табл. XXII 2. 6 л.
- * 3745. Гений голъ, държи патера и клонче. Табл. VI 9. 6 л.
- * 3746. Деметра държи класове и факла. Табл. VII 23. 6 л.
- * 3747. Деметра държи патера и дълга факла. VIII 14. 6 л.
- * 3748. Зевсъ правъ, гледа на л. и държи молния и жезълъ;
долу орелъ. 6 л.
- * 3749. Зевсъ полуголъ седналъ, държи патера и жезълъ;
долу орелъ. Табл. VIII 21. 6 л.
- * 3750. Конкордия прѣдъ жертвеникъ, държи патера и рогъ
на изобилие. Табл. IX 8. 6 л.
- * 3751. Конкордия държи патера и рогъ на изобилие. Табл. IX 6. 6 л.
- * 3752. Лавровъ вѣнецъ и въ срѣдата надписътъ. 6 л.
- * 3753. Мжжъ голъ съ прѣмѣтната прѣзъ л. рамо мантия,
държи клонче и жезълъ. 6 л.
- * 3754. Немезида права, държи аршинъ и прашка; долу ко-
лело. Табл. IX 23. 6 л.
- * 3755. Орелъ върху подставка между двѣ знамена. Табл. IX 32. 6 л.
3756. Орелъ разперенъ, държи вѣнецъ въ клюна. Табл. IX 33. 6 л.
- * 3757. Силенъ съ нараменъ мѣхъ въ ходъ. Табл. XXII 7. 6 л.
- * 3758. Хермесъ правъ, държи кесия и кадудей. Табл. XI 2. 6 л.
3759. Херакълъ въ борба съ бикъ. Табл. XI 17. 8 л.
3760. Храмъ съ четири колони. Табл. XI 26—30. 6 л.
- * 3761. Храмъ съ четири колони и въ срѣдата Асклепи държи
тоягата съ змия. Табл. XI 26. 6 л.

Филипъ баща—PHILIPPVS PATER (244—249 г. сл. Хр.) 2—5 л
IMP M IVL PHILIPPVS AVG.—M IVL PHILIPPVS AVG.—Негова глава
или бюстъ.

Опако: COL FL PAC DEULT.—C F P D.

Изображения:

- * 3762. Аполонъ лѣкаръ голъ, правъ, д. му ржка вдигната надъ
главата, а въ лѣвата държи лжкъ; прѣдъ него дънеръ,
около който се увива змия. Табл. VI 3—4. 4 л.
- * 3763. Артемиа ловджийка съ кучето, вади стрѣла отъ на-
рамения тулъ и държи лжкъ. Табл. VI 24. 2 л.
- * 3764. Асклепи съ тоягата съ змия. Табл. VI 25. 2 л.
- * 3765. Атина права съ копие и щитъ. 3 л.
- * 3766. Атина съ шлемъ, държи копие и щитъ, до нея дънеръ,
около който се увива змия. Табл. VI 33. 3 л.
- * 3767. Богинята на мира седнала, държи маслиново клонче и жезълъ. 3 л.
- * 3768. Волски бюстъ на д. 3 л.
- * 3769. Деметра права, държи класове и факла. Табл. VII 23. 2 л.
- * 3770. Жена гола, права, л. си ржка сложила върху главата на
мжжъ голъ, който стои прѣдъ нея. 5 л.
- * 3771. Императорътъ прѣдъ жертвеникъ, държи патера и же-
зълъ. Табл. VIII 32. 2 л.
3772. Кибела съ крѣпостна корона седнала между два лѣва,
държи патера и се подпира на тхпанче. Табл. IX 5. 2 л.
- * 3773. Колонистъ води два вола на д. Табл. XXII 3. 3 л.
3774. Конкордия прѣдъ жертвеникъ, държи патера и рогъ на
изобилие. Табл. IX 8. 2 л.
- * 3775. Конкордия седнала, държи патера и рогъ на изобилие.
Табл. IX 9. 2 л.
3776. Лъвъ въ ходъ. Табл. IX 16. 3 л.
3777. Минерва съ шлемъ, въ д. ржка държи маслиново клонче
и щитъ, а въ лѣвата — копие; прѣдъ нея дънеръ. 2 л.
- * 3778. Надписътъ въ срѣдата на лавровъ вѣнецъ. 3 л.
3779. Немезида права съ аршинъ и вѣзни; долу колело.
Табл. IX 22. 2 л.
3780. Немезида съ жезълъ и прашка; долу колело. 2 л.
- * 3781. Немезида съ аршинъ и прашка; долу колело. Табл. IX 23. 2 л.
- * 3782. Орелъ разперенъ съ вѣнецъ въ клюна. Табл. IX 33. 2 л.
- * 3783. Прѣдна частъ отъ корабъ. Табл. XVII 6. 5 л.
- * 3784. Рѣчень богъ полулегналъ, държи трѣстъ и се подпира
на повалена урна, изъ която тече вода. Табл. X 11. 3 л.
- * 3785. Сараписъ правъ, държи напрѣчно жезълъ. Табл. X 13. 2 л.
- * 3786. Сатиръ правъ, д. му ржка вдигната надъ главата държи
гега, а съ лѣвата се подпира на дънеръ. 3 л.
- * 3787. Сатиръ Марсиа обугъ, съ нараменъ мѣхъ. Табл. XXII 7. 4 л.
- 3787 а. Силенъ съ нараменъ кози мѣхъ. Табл. XXII 7. 3 л.
- * 3788. Хермесъ голъ, съ кесия и кадудей. Табл. XI 2. 3 л.
3789. Хигея права, храни зиня въ патера. Табл. XI 9. 2 л.

Отацилия — OTACILIA (жена на Филипа) 3—4 л.

MARCIA OTACIL SEVERA AVG. — M OTAC SEVERA AVG. Нейна глава или бюстъ.

Опако: COL FL PAC DEVLТ.

Изображения:

- * 3790. Артемида ловджийка въ ходъ на д. Табл. VI 24. 3 л.
- * 3791. Деметра права, държи класове и факла. Табл. VII 23. 3 л.
- * 3792. Зевсъ седналъ, държи патера и жезълъ; долу орелъ. Табл. VIII 21. 3 л.
- 3793. Конкордия съ калатосъ, държи патера и рогъ на изобилие. Табл. IX 6. 3 л.
- * 3794. Конкордия права съ патера и рогъ на изобилие. 4 л.
- * 3795. Лавровъ вѣнецъ и въ срѣдата надписътъ. 3 л.
- 3796. Хигея права, храни змия въ патера. Табл. XI 9. 3 л.

Филипъ синъ — PHILIPPVS FILIVS 1—7 л.

M IVL PHILIPPVS CAES или CAESAR. Негова глава или бюстъ.

Опако: COL FL PAC DEVLТ. — C F P D.

Изображения:

- * 3797. Аполонъ голъ прѣдъ разпаденъ жертвеникъ, държи патера и се подпира на лира, положена върху триножникъ. Табл. VI 10. 6 л.
- * 3798. Артемида ловджийка съ кучето въ ходъ на д. Табл. VI 24. 5 л.
- 3799. Асклепи правъ съ тоягата съ змия. Табл. VI 25. 3 л.
- * 3800. Вълчица кърми Рема и Ромула. Табл. XXII 2. 5 л.
- * 3801. Гений на смъртъта съ кръсгосани крака, държи запалена обърната главня. Табл. VII 19. 4 л.
- 3802. Деметра седнала, държи класове и факла. Табл. VII 27. 5 л.
- * 3803. Деметра права съ класове и дълга факла. 5 л.
- * 3804. Делфинъ обърнатъ на д. 3 л.
- 3805. Жена права, д. ѝ ржка протѣгната, въ лѣвата държи главня. 5 л.
- 3806. Зевсъ седналъ, държи патера и жезълъ; долу орелъ. Табл. VIII 21. 5 л.
- * 3807. Императорътъ правъ, д. му ржка спусната, въ лѣвата държи кълбо. 7 л.
- 3808. Колснигъ води два вола. Табл. XXII 3. 5 л.
- 3809. Лъвъ обърнатъ на д. 1 л.
- * 3810. Немезида права съ класове и жезълъ; долу колело. 5 л.
- * 3811. Немезида права съ аршинъ и прашка; долу колело. Табл. IX 23. 5 л.
- * 3812. Орелъ съ разперени крила, застаналъ върху молния, гледа на д. 5 л.
- * 3813. Прѣдна половина отъ волъ. 4 л.
- 3814. Силенъ съ нараменъ мѣхъ на лѣво. Табл. XXII 7. 5 л.
- * 3815. Шлемъ. Табл. XVII 12. 4 л.

ДИКЕЯ—DICAЕА

(580—450 г. пр. Хр.)

(до Аблера, сега Якбелі?)

Автономни сребърни монети 40—200 л.

- 3816. Женска глава на дѣсно или на лѣво, безъ надписъ. Оп.: ΔΙΚΑ или ΔΙΚ. Вдлѣбнатъ квадратъ и въ срѣдата волска глава на д. 15 мм. 40 л.
- 3817. Глава на Херакла брадатъ съ лѣвска кожа на д. или на л. Груба направа. Оп.: Вдлѣбнатъ квадратъ, раздѣленъ на четири малки квадратчета. 18 мм. Табл. LII 1. 100 л.
- 3818. Сжщата монета по-малка. 10 мм. Табл. LI 30. 50 л.
- 3819. Сжщата монета голѣма. 24 мм. LII 4. 200 л.
- 3820. Лицето сжщото (главата на д.). Оп.: Глава на бикъ съ шията въ срѣдата на вдлѣбнатъ квадратъ. 17 мм. Табл. LII 2. 100 л.
- 3821. Лицето сжщото; отпрѣдъ буквата Δ. Оп.: ΙΑΧΙΔ (обратно се чете). Вдлѣбнатъ квадратъ и въ срѣдата пѣтелъ на д. 14 мм. 50 л.
- 3822. Лицето сжщото. Оп.: ΧΙΔ. Глава на бикъ съ шията на д. 17 мм. Табл. LII 3. 100 л.



ЕНОСЪ—AENOS

(450—400 г. пр. Хр.)

до устието на р. Марица.

Автономни монети.

- Сребърни 6—500 л.
Бронзови 2—10 л.
- * 3823. Глава на Хермесъ съ петасъ (шапка) на д.; около шапката единъ редъ маргаритъ.
Оп.: **INIA**. Козелъ на д.; отпръдъ черупка отъ мида. Всичкото въ вдлъбнатъ квадратъ. 25 мм. 100 л.
3824. Глава на Хермесъ съ петасъ на л.
Оп.: **AINI**. Сжщото изображение. 23 мм. 100 л.
- * 3825. Друга подобна, но вмѣсто черупка отъ мида — муха.
25 мм. 100 л.
3826. Друга съ кадуцей въ полето. 23 мм. Табл. XXI 6. 100 л.
3827. Глава на Хермесъ съ шапка (петасъ), върху която има надписъ: **AINI**, на д.
Оп.: **ANTIADAZ** около квадратъ, въ срѣдата на който стои козелъ на д., а отпръдъ, вѣнъ отъ квадрата—Панъ правъ. Всичкото въ вдлъбнатъ квадратъ. 24 мм. 500 л.
- * 3828. Глава на Хермесъ на л.
Оп.: **AINI**. Козелъ на д. въ срѣдата на вдлъбнатъ квадратъ. 15 мм. 15 л.
- * 3829. Глава на Хермесъ на л.
Оп.: **AIN**. Козелъ на д. въ срѣдата на вдлъбнатъ квадратъ. 12 мм. 10 л.
3830. Лицето сжщото.
Оп.: **IA**. Кадуцей. 8 мм. 6 л.
3831. Глава на Хермесъ съ шапка на срѣща.
Оп.: **AINION**. Козелъ правъ на д.; отпръдъ шлемъ. 23 мм. 200 л.
3832. Друга подобна; въ полето орелъ. 23 мм. 300 л.
3833. Друга; въ полето вѣнецъ. 23 мм. 300 л.
3834. Друга съ факла. 12 мм. 10 л.
- * 3835. Глава на Хермесъ съ плоска шапка на срѣща.
Оп.: **AINION**. Прѣстолъ и отгорѣ исправена херма. 15 мм. Табл. XXI 13. 50 л.
3836. Глава на Хермесъ съ шапка.
Оп.: **AINI**. Козелъ и морски ракъ. 23 мм. 100 л.
- * 3837. Сжщата глава на д.

- Оп.: **AINI**. Козелъ на д.; прѣдъ него херма (подставка съ бюстъ на божество). 25 мм. Табл. XXI 7 и 9. 150 л.
- * 3838. Сжщата; вмѣсто херма — листъ. 24 мм. Табл. XXI 12. 100 л.
- * 3839. Сжщата глава.
Оп.: **AINI**. Козелъ въ ходъ на д.; отпръдъ полумѣсецъ и бръшляновъ листъ. 24 мм. Табл. XXI 10. 100 л.
3840. Сжщата глава на л.
Оп.: **AINION**. Козелъ въ ходъ на д.; отпръдъ лира. 24 мм. 100 л.
3841. Глава на Хермесъ съ шапка на срѣща.
Оп.: **AIN**. Козелъ на д.; отпръдъ маслиново клонче. 24 мм. 200 л.
- * 3842. Сжщата глава.
Оп.: **AINIO**. Козелъ правъ, прѣдъ него запалена факла. 24 мм. 350 л.
3843. Глава на Хермесъ съ шапка на срѣща.
Оп.: **AINION**. Козелъ на д.; отпръдъ върхъ отъ копие. 24 мм. 200 л.
3844. Сжщата глава.
Оп.: **AINION**. Козелъ и отпръдъ змия увита съ исправена глава. 27 мм. 200 л.
3845. Сжщата глава.
Оп.: **AINION**. Прѣстолъ и отгорѣ седналъ мжжъ съ мантия, държи черупка въ д. рѣка; въ полето звѣзда. 15 мм. 50 л.
3846. Глава на Хермесъ съ широка шапка на срѣща.
Оп.: **AINION**. Прѣстолъ съ херма отгорѣ и класъ. 16 мм. 50 л.
3847. Сжщата; въ полето ваза. 15 мм. 50 л.
3848. Сжщата; въ полето класъ и ечмичено зърно. 15 мм. 50 л.
3849. Глава на Хермесъ съ шапка на д.
Оп.: **AIN**. Козелъ на д.; отпръдъ човѣшка фигура права. 12 мм. 15 л.
- * 3850. Глава на Хермесъ съ шапка на срѣща.
Оп.: **AINION**. Козелъ въ ходъ на д.; отпръдъ хипокампъ (морски конь). 24 мм. Табл. XXI 3. 200 л.
- * 3851. Глава на Хермесъ съ шапка на срѣща.
Оп.: **AINION**. Прѣстолъ съ херма отгорѣ; въ полето кадуцей. 16 мм. 50 л.
- * 3852. Лицето сжщото.
Оп.: **AINION**. Козелъ на д.; до него змия. 12 мм. 20 л.
- * 3853. Лицето сжщото.
Оп.: **AINION**. Козелъ на д.; прѣдъ него пчела. 13 мм. Табл. XXI 14. 20 л.
- * 3854. Лицето сжщото.
Оп.: **AINION**. Козелъ на д.; въ полето херма. 14 мм. Табл. XXI 5. 20 л.
- * 3855. Глава на Хермесъ съ шапка на л.
Оп.: **AI**. Кадуцей, 10 мм. Табл. XXI 11. 10 л.

- * 3856. Глава на Хермесъ съ шапка на д.
Оп.: **AIN**. Козелъ въ ходъ на д. 10 мм. 10 л.
- * 3857. Лицето сжщото.
Оп.: **AINIION**. Козелъ на д.; отпрѣдъ херма. 10 мм.
Табл. XXI 8. 10 л.
3858. Лицето сжщото.
Оп.: **AINI**. Козелъ на д.; прѣдъ него двуостра сѣкира.
14 мм. 10 л.
3859. Лицето сжщото.
Оп.: **AINI**. Козелъ на д.; прѣдъ него ваза съ двѣ
дръжки (диота.) 12 мм. 10 л.
- * 3860. Лицето сжщото.
Оп.: **AINI**. Коза пасе на д. 11 мм. 10 л.
3861. Глава на Хермесъ безъ брада на д. покрита съ шапка
украсена по края съ топчици (бисеръ), а на темето
друга топчица.
Оп.: **AINI**. Козелъ на д., а прѣдъ него маска на Силен
на срѣща. 23 мм. 200 л.
- * 3862. Глава съ шапка на Хермесъ на д.
Оп.: **AINI**. Козелъ въ ходъ на д.; отпрѣдъ пѣтель.
14 мм. Табл. XXI 15. 20 л.
- * 3863. Глава на Хермесъ на срѣща.
Оп.: **AINI**. Козелъ на л.; прѣдъ него херма. 13 мм.
Табл. XXI 16. 15 л.
- * 3864. Глава на Хермесъ на срѣща.
Оп.: **AINIION**. Козелъ на д.; прѣдъ него триножникъ.
25 мм. Табл. XXI 2. 150 л.
- * 3865. Глава на Хермесъ съ шапка на д.
Оп.: **AINI**. Козелъ на д.; прѣдъ него куче. Всичко въ
вдлѣбнатъ квадратъ. 24 мм. Табл. XXI 4. 200 л.
3866. Глава на Хермесъ съ крилата шапка на д.
Оп.: **AINI**. Конь пасе на д. Подъ прѣдниятъ му д.
кракъ морски ракъ. 15 мм. 20 л.

Бронзови: (300—200 г. пр. Хр.)

3867. Глава на Хермесъ съ шапка на д.
Оп.: **AINIION**. Кадуцей и молния. 6 л.
- * 3868. Сжщата глава на л.
Оп.: Кадуцей и черупка отъ мида. Табл. XXI 12. 6 л.
3869. Лицето сжщото;
Оп.: **AINI**. Кадуцей и ваза подобна на чепчикъ. 3 л.
- * 3870. Глава на Хермесъ на д.
Оп.: **AINI**. Кадуцей; по нѣкога и гроздъ. 4 л.
- * 3871. Глава на Зевса съ диадема на д.; по нѣкога долу мо-
нограма. Табл. XXII 1. 8 л.
Оп.: **AINIION**. Хермесъ правъ държи кесия и кадуцей.
3872. Глава съ шлемъ.
Оп.: **AINIION**. Коза. 10 л.
3873. Глава на Хермесъ съ шапка на л.

- Оп.: **AINIION**. Чозѣкъ седналъ на прѣстолъ на л., въ л.
ржка държи жезлъ. 6 л.
3874. Глава на Аполона съ лавровъ вѣнецъ.
Оп.: **AINIION**. Кадуцей и звѣзда. 3 л.
3875. Глава брадата на д.
Оп.: **AINIION**. Фигура брадата; груба направа; въ по-
лето кадуцей. 2 л.
3876. Глава на Хермесъ безъ шапка; отзадъ кадуцей.
Оп.: **AINIION**. Асклепи празъ, държи тоягата съ змия. 10 л.
- * 3877. Лицето сжщото.
Оп.: Сжщиятъ надписъ. Асклепи седналъ. Табл. XXI 18. 10 л.
- * 3878. Лицето сжщото,
Оп.: Сжщиятъ надписъ. Мжжъ полуголъ седналъ върху
прѣдна часть отъ корабъ на л., държи клонче. Табл. XXI 19. 6 л.
- * 3879. Глава на Хермесъ съ шапка на д.
Оп.: **AINIION**. Коза на дѣсно. 3 л.

Лизимахъ—**LISYMACHVS** (323—281 г. пр. Хр.) сребърни 10 л.

- * 3880. Царска глава, прѣпасана съ панделка и украсена съ
овнешки рогъ на д.
Оп.: **ΒΑΣΙΛΕΩΣ ΛΥΣΙΜΑΧΟΥ**. Атина седнала на прѣстолъ
на л., въ д. ржка държи Виктория. До прѣстола щитъ;
долу монограма. 32 мм. Табл. XXI 1. 10 л.

Императорски бронзови монети.

Наракала—**CARACALLA** (198 - 217 г. сл. Хр.) 50 л.

3881. **ΑΥΤ Κ Μ ΑΥΡ ΣΕΥ ΑΝΤΩΝΕΙΝΟΣ**.—Неговъ бюстъ въ хла-
мида на л., въоръженъ съ копие и щитъ.
Оп.: **AINIION**.—Войникъ правъ (Диоскуръ?) държи конь
за юздитѣ. Табл. VII 30 50 л.



КАБИЛЕ—KABYLE

(около III в. пр. Хр.)

Градище при Таушанъ-тепе, до Ямболъ.

Автономни бронзови монети 5—10 л.

- * 3882. Глава на Аполона съ лавровъ вѣнецъ на д.
Оп.: **КАВΥΛΗΝΩΝ**. Артемида въ кѣси дрехи, съ нарамень туль, права на л., въ д. рѣка държи патера, а въ лѣвата—дълга факла. До нея рогачъ, а въ полето—кривакъ. Табл. XVIII 10. 8 л.
- * 3883. Глава на Аполона на л.
Оп.: **КАВΥΛΗΝΩΝ**. Артемида разкрачена на д., съ д. рѣка вади стрѣла отъ нарамениа туль, а въ лѣвата държи лѣккъ. До нея рогачъ. 24 мм. Табл. XVIII 11. 10 л.
- * 3884. Сжщата монета както № 3882 но по-малка. 14 мм. Табл. XVIII 13. 5 л.
3885. Глава на Херакла на д., покрита съ лѣвска кожа.
Оп.: **КАΒΥ**. Артемида въ дълга туника права на д., въ д. рѣка държи дълга факла; въ полето вдѣсно—кривакъ. 14¹/₂ мм. 10 л.
3886. Лицето сжщото.
Оп.: **(Υ)ΒΑΚ**. Артемида права на срѣща, облѣчена въ широка дреха, въ двѣтѣ си рѣцѣ държи по една дълга запалена факла. Въ полето, влѣво—кривакъ. 10 л.

КИПСЕЛА—KYPSELA.

(около 400 г. пр. Хр.)

сега Ипсела.

Автономни бронзови монети 40 л.

3887. Глава на Атина съ шлемъ на л.
Оп.: **ΚΥΨΑ**. Конъ въ ходъ на л. 12 мм. 40 л.
3888. Женска глава съ бръшляновъ вѣнецъ на д.
Оп.: **ΚΥΨΕ**. Ваза съ двѣ дръжки, полумѣсець и класъ. 10 мм. 40 л.
- * 3889. Глава на Аполона съ лавровъ вѣнецъ на д.
Оп.: **ΦΙ**. Ваза съ двѣ дръжки. (Диота). 10 мм. Табл. XVIII 12. 40 л.



МАРОНЕЯ—MARONEA

(около 500—350 г. пр. Хр.)

сега Марония, край Бѣло-море.

Автономни монети

Сребърни I периодъ 5—100 л.

- * 3890. **МАР**. Бюстъ на легналъ конъ, на л.
Оп.: **Α**. Овнешка глава на д., въ срѣдата на вдлѣбнатъ квадратъ. 17 мм. 30 л.
- * 3891. Конски бюстъ на д.; въ полето буквитѣ: **Α Χ Π**.
Оп.: **ΜΑ ΕΠΙ**. Гроздь въ срѣдата на вдлѣбнатъ квадратъ. 15 мм. 16 л.
3892. Конски бюстъ на л. и **ΜΑ**.
Опакото сжщото. Въ полето ритонъ (чапа). 15 мм. 16 л.
- * 3893. Лицето сжщото съ **Ε Υ Π** или **Μ Η** или безъ букви.
Оп.: **ΜΑ**. Лоза съ гроздь. 15 мм. Табл. XXIV 6. 16 л.
- * 3894. Конски бюстъ на л. и **Η Ρ**.
Оп.: **ΜΑΡΩΝΙ**. Лоза съ гроздь. 15 мм. Табл. XXIV 7. 16 л.
3895. Лицето сжщото.
Оп.: **ΕΠΙ ΑΘΗΝΕΩ**. Гроздь въ срѣдата на квадратъ, образуванъ отъ маргаритъ. 15 мм. 15 л.
- * 3896. **ΜΑΡΩ**. Конски бюстъ на д.
Оп.: **ΕΠΙ ΑΡΙΣΤΟΛΕΩ**. Гроздь въ зрънчестъ квадратъ. 17 мм. Табл. XXIV 8. 15 л.
- * 3897. Конъ прѣпуска на л.
Оп.: **ΕΠΙ ... ΚΛΕΩ**. Лоза съ четири грозда въ срѣдата на квадратъ. 23 мм. Табл. XXIII 11. 30 л.
- * 3898. **ΜΑΡΩ** или **ΜΑ**. Конски бюстъ на л.
Оп.: **ΕΠΙ ΝΟΥΜΗΝΙΟΥ**. Гроздь въ зрънчестъ квадратъ. 15 мм. Табл. XXIV 4. 15 л.
- * 3899. Глава на Диониса увѣчана съ бръшлянъ на л.
Оп.: **ΜΑΡΩΝΙΤΩΝ ΕΠΙ ΑΘΗΝΕΩ**. Лоза съ гроздове въ срѣдата на квадратъ. Всичкого въ срѣдата на вдлѣбнатъ квадратъ. 25 мм. Табл. XXIII 5. 50 л.
3900. Лицето сжщото.
Оп.: **ΜΑΡΩΝΕΙΤΩΝ ΕΠΙ ΜΗΤΡ ... ΝΕΟΣ**. Сжщото изображение. 23 мм. 50 л.
3901. Конъ прѣпуска на л.; долу куче.
Оп.: **ΕΠΙ ΚΑΛΛΙΚΡΑΤΕΟΣ**. Сжщото изображение. 23 мм. 30 л.
3902. Лицето сжщото безъ куче.
Оп.: **ΕΠΙ ΝΕΟΜΗΝΙΟ**. Сжщото изображение. 27 мм. 30 л.

3903. Конь прѣпуска на л.; горѣ цвѣте.
Оп.: **ΕΠΙ ΠΟΛΥΑΡΗΤΟΥ**. Сжщото изображение; въ полето костенурка. 25 мм. 30 л.
3904. Лицето сжщото.
Оп.: **ΠΑΤΡΟΚΛΕΩΝ**. Сжщото изображение безъ костенурка. 22 мм. 30 л.
- * 3905. Конь прѣпуска на л.
Оп.: **ΕΠΙ ΧΟΡΗΓΟ**. Лоза съ гроздове и муха въ срѣдата на вдлѣбнатъ квадратъ. 25 мм. Табл. XXIV 1. 50 л.
- * 3906. Конь въ галопъ на д.; горѣ колело.
Оп.: **ΜΗΤΡΟΦΩΝ**. Лоза съ гроздове въ срѣдата на вдлѣбнатъ квадратъ. 20 мм. Табл. XXIII 10. 30 л.
- * 3907. **ΜΑΡΩ**. Конь въ галопъ на л.
Оп.: **ΕΠΙ ΙΚΕΣΙΟ**. Сжщото изображение; въ полето кадуцей. 25 мм. 50 л.
3908. Лицето сжщото.
Оп.: **ΜΑΡΩΝΙΤΕΩΝ**. Лоза съ гроздове въ квадратъ. 25 мм. 30 л.
3909. Конь въ галопъ на л.
Оп.: **ΕΠΙ ΒΟΥΤ** . . . Лоза съ гроздове въ срѣдата на квадратъ отъ линии и отъ странитѣ чаша и тирсъ. 20 мм. 35 л.
- * 3910. **ΜΑΡ**. Конски бюстъ на л.
Оп.: Розетка въ вдлѣбнатъ квадратъ. 15 мм. Табл. XXIV 5. 16 л.
3911. **ΜΑΡΩΝΟΣ** (обратно се чете). Сжщото изображение.
Оп.: Овнешка глава въ вдлѣбнатъ квадратъ, украсенъ съ маргаритъ. 21 мм. 50 л.
3912. Конь въ галопъ на л.; подъ него **Λ** и тризбець.
Оп.: **ΕΠΙ ΜΑΡΩΝΟΣ**. Лоза съ четири грозда въ квадратъ отъ линии. 27 мм. 30 л.
- * 3913. Конь въ галопъ на л.; горѣ брадата глава.
Оп.: **ΜΗΤΡΟΔΟΤΟΣ**. Лоза съ гроздове въ квадратъ. 23 мм. Табл. XXIII 4. 30 л.
3914. Конь въ галопъ на лѣво; горѣ молния.
Оп.: **ΕΠΙ ΑΤΡΟΚΛΕΩΣ**. Вдлѣбнатъ квадратъ и въ срѣдата лоза съ гроздове въ квадратъ. 27 мм. 30 л.
- * 3915. **ΜΑΡ**. Конски бюстъ на л.
Оп.: **ΕΠΙ ΗΡΑΚΛΕΙΔΕΩ**. Гроздь въ срѣдата на квадратъ. 15 мм. Табл. XXII 23. 16 л.
3916. **ΕΠΙ ΠΟΣ** . . . Сжщиятъ бюстъ.
Оп.: Гроздь въ срѣдата на квадратъ. 15 мм. 10 л.
3917. **ΕΥΠ**. Конски бюстъ.
Оп.: **ΜΑ**. Гроздь въ вдлѣбнатъ квадратъ. 15 мм. 16 л.
3918. Конски бюстъ на л.
Оп.: **ΠΟΣΕΙΔΑΙΠΠΟΣ**. Лоза съ гроздове въ срѣдата на квадратъ отъ линии. 25 мм. 30 л.
3919. Бюстъ на конь.
Оп.: **ΜΑ** или **ΜΑ ΕΠΙ**. Лоза съ гроздове и чаша съ двѣ дрѣжки въ вдлѣбнатъ квадратъ. 13 мм. 15 л.
3920. Конь прѣпуска на л.

- Оп.: **ΕΠΙ ΠΥΘΟΔΩΡΟ**. Лоза съ гроздове въ срѣдата на вдлѣбнатъ квадратъ. 26 мм. 100 л.
3921. Конь прѣпуска на д.; горѣ цѣфнало цвѣте, а долу слѣди отъ **ΜΑΡΩ** . . . ?
Оп.: Вдлѣбнатъ квадратъ раздѣленъ на четири части. 25 мм. Табл. LII 9. 30 л.
3922. Конски бюстъ въ галопъ на д.; тѣлото украсено съ маргаритъ.
Оп.: Вдлѣбнатъ квадратъ раздѣленъ на четири части. 22 мм. Табл. LII 10. 30 л.
3923. Конски бюстъ въ галопъ на л.
Оп.: Вдлѣбнатъ квадратъ раздѣленъ на четири части. 16 мм. 16 л.
3924. Конска глава на л.
Опакото сжщото 7 мм. Табл. LII 15. 5 л.
3925. **ΕΠ ΑΡΧΕΜΒΡΟΤΟ**. Конски бюстъ въ галопъ на л.
Опакото сжщото. 18×21 мм. Табл. LII 11. 30 л.
3926. **ΜΑ** или **ΜΑΡΩ**. Конски бюстъ въ галопъ на л.
Оп.: Розетка въ срѣдата на вдлѣбнатъ квадратъ. 20—18 мм. Табл. LII 12. 30 л.
3927. **ΜΑΡ**. Сжщото изображение.
Оп.: Буквитѣ **Ι Τ Η Μ** по четиритѣ части на вдлѣбнатия квадратъ. 12 мм. Табл. LII 13. 30 л.
3928. **ΜΑΡ**. Сжщия конски бюстъ.
Оп.: Овнешка глава въ срѣдата на вдлѣбнатъ квадратъ. 11×15 мм. Табл. LII 14. 30 л.
3929. **ΜΑΡΩ—ΝΟΣ** (обратно се чете). Сжщия конски бюстъ.
Оп.: Овнешка глава на д. въ срѣдата на вдлѣбнатъ квадратъ 15×17 мм. Табл. LII 16. 30 л.
- * 3930. Конски бюстъ на л.
Оп.: **ΜΑΡΩΝΙΤΩΝ**. Въ вдлѣбнатъ квадратъ. 20 мм. Табл. XXIV 3. 30 л.
- * 3931. **Υ Δ**. Конски бюстъ на л.
Оп.: **Λ Μ**. Лоза съ гроздове. 15 мм. 5 л.
- * 3932. Конска глава съ шията на л.
Оп.: Коза клѣкнала на прѣднитѣ си колѣнѣ въ срѣдата на вдлѣбнатъ квадратъ. 9 мм. Табл. XXII 24. 10 л.
- * 3933. Конь въ галопъ на л. Въ полето брадата глава съ шлемъ на л.
Оп.: **ΕΠΙ ΠΟΣΙΔΗΝΙΟ**. Лоза съ гроздове въ срѣдата на вдлѣбнатъ квадратъ. 27 мм. Табл. XXIII 2 и 7. 30 л.
- * 3934. **ΜΑΡΩ**. Конь въ ходъ на л. Въ полето чаша съ двѣ дрѣжки.
Оп.: **ΔΕΟΝΥΣ** около квадратъ съ лоза съ гроздове. Всичко въ вдлѣбнатъ квадратъ. 25 мм. 30 л.
- * 3935. **ΜΑΡΩΝ**. Конь въ галопъ на л., горѣ чаша съ двѣ дрѣжки.
Оп.: **ΜΗΤΡΟΔΟΤΟΣ**. Лоза съ гроздове. Всичко въ вдлѣбнатъ квадратъ 25 мм. Табл. XXIII 8. 100 л.
3936. Конь въ галопъ на л., горѣ глава на Аполона.
Опакото сжщото, както горното. 24 мм. 30 л.

- * 3937. **ΜΑΡΩ**. Конь въ галопъ на л.
Оп.: **ΕΠΙ ΙΚΕΣΙΟ**. Лоза съ гроздове въ срѣдата на вдлъбнатъ квадратъ. Въ полето кадуцей. 22 мм. Табл. XXIV 2. 30 л.
- * 3938. Конь въ галопъ на л.; понѣкога и **ΜΑ**.
Оп.: **ΕΠΙ ΞΗΝΩΝΟΣ**. Лоза съ гроздове въ срѣдата на вдлъбнатъ квадратъ. 22 мм. Табл. XXII 9 и 12. 30 л.
- * 3939. **ΜΑΡΩΝ**. Конь въ галопъ на л.; горѣ чаша съ двѣ дрѣжки.
Оп.: **ΕΠΙ ΜΗΤΡΟΔΟΤΟ**. Лоза съ четири грозда въ срѣдата на вдлъбнатъ квадратъ. 27 мм. Табл. XXIII 6. 100 л.
- Сребърни II периодъ 6 л.
- * 3940. Глава на Диониса съ бръшляновъ вѣнецъ на д.
Оп.: **ΔΙΟΝΥΣΟΥ ΣΩΤΗΡΟΣ ΜΑΡΩΝΙΤΩΝ**. Дионисъ голъ, правъ, въ д. ржка държи гроздь, а въ лѣвата—двѣ стрѣли и дрехата си. Въ полето монограми. Табл. XXIII 3. 6 л.
- Бронзови. 1 6 л.
- * 3941. Глава на Диониса съ бръшляновъ вѣнецъ на д.
Оп.: **ΔΙΟΝΥΣΟΥ ΣΩΤΗΡΟΣ ΜΑΡΩΝΙΤΩΝ**. Дионисъ правъ държи гроздь и двѣ стрѣли. Въ полето монограма. Табл. XXII 16. 3 л.
- * 3942. Лицето сжното.
Оп.: **ΜΑΡΩΝΙΤΩΝ**. Дионисъ правъ държи гроздь и жезълъ или двѣ стрѣли; монограма. Табл. XXII 19. 2 л.
3943. Глава на Аполона на д.
Оп.: **ΜΑΡΩΝΙΤΩΝ**. Асклепи правъ съ тоягата съ змия. Монограма. 3 л.
- * 3944. Конь прѣпуска на д., долу монограма.
Оп.: **ΜΑΡΩΝΙΤΩΝ**. Лоза съ четири грозда. Венчкото въ срѣдата на квадратъ: понѣкога и монограма. Табл. XXII 22. 1 л.
3945. **ΔΙΟΝΥΣΟΥ ΣΩΤΗΡΟΣ**. Глава на Диониса.
Оп.: **ΜΑΡΩΝΙΤΩΝ**. Дионисъ въ колесница, теглена отъ козелъ и пантера; слѣдъ колесницата вързи фаунъ. 5 л.
3946. Глава на Диониса съ бръшляновъ вѣнецъ на д.
Оп.: **ΔΙΟΝΥΣΟΥ ΣΩΤΗΡΟΣ ΜΑΡΩΝΙΤΩΝ**. Дионисъ правъ, държи гроздь и жезълъ; въ полето **ΔΥ** или монограма. 3 л.
3947. Конь прѣпуска на д.
Оп.: Лозовъ листъ. 2 л.
3948. Глава на Аполона на д.
Оп.: Лозовъ листъ и монограма. 2 л.
3949. Глава на Диониса съ бръшляновъ вѣнецъ на срѣща.
Оп.: **ΜΑΡ**. Гроздь и ечмичено зърно. 2 л.
3950. Надписътъ изтрить. Двуостра сѣкира
Оп.: Гроздь. 2 л.
3951. **ΚΟ ΑΜ**... Двуостра сѣкира и горѣ кадуцей.
Оп.: **ΕΠΙ ΔΗΜ**... **Ο**. Лоза съ петъ грозда въ срѣдата на зрънчестъ квадратъ. 5 л.

- * 3952. Глава на Диониса съ бръшляновъ вѣнецъ на д.
Оп.: **ΑΑΩ**. Чаша съ двѣ дрѣжки и въ полето гроздь. 5 л.
- * 3953. Глава на Деметра съ вѣнецъ отъ класове на д.
Оп.: Конь въ галопъ на д. 6 л.
- * 3954. Глава на Аполона съ лавровъ вѣнецъ на д.
Оп.: **ΜΑ**. Лоза съ гроздь. Табл. XXII 20. 3 л.

Александъръ Велики—ALEXANDER M. (336—323 г. пр. Хр.)

Златни статери 120 л.

Сребърни 10 л.

Златни.

- * 3955. Глава на Атина съ шлемъ на д.
Оп.: **ΑΛΕΞΑΝΔΡΟΥ**. Виктория права на л., въ д. ржка държи вѣнецъ, а въ лѣвата—копие или трофей. Въ полето гроздь. 19 мм. 120 л.

Сребърни.

- * 3956. Глава на Херакла съ лъвска кожа на д.
Оп.: **ΒΑΣΙΛΕΩΣ ΑΛΕΞΑΝΔΡΟΥ** или само **ΑΛΕΞΑΝΔΡΟΥ**. Зевсъ орлоносецъ полуголъ, седналъ на прѣстолъ на л., въ д. ржка държи орелъ, а въ лѣвата—жезълъ. Въ полето гроздь и по нѣкога **ΣΙΑΝ** или **ΟΝΤΙΣ**. Монограма. Табл. XXIII 1. 10 л.

Лизимахъ—LYSIMACHVS (323—381 г. пр. Хр.) Сребърни 15 л.

- * 3957. Царска глава украсена съ диадема и овнешки рогъ.
Оп.: **ΒΑΣΙΛΕΩΣ ΛΥΣΙΜΑΧΟΥ**. Атина побѣдоносна седнала на прѣстолъ на л., въ д. ржка държи Виктория, съ лѣвата се опира на щитъ; прѣдъ прѣстола гроздь и монограми. 15 л.

Императорски бронзови монети.

Неронъ — NERO (54—68 г. сл. Хр.) 6—10 л.

ΝΕΡΩΝ ΚΑΙΣΑΡ. Негова глава.

Опако: **ΜΑΡΩΝΕΙΤΩΝ**. — **ΜΑΡΩΝΙΤΩΝ**.

Изображения:

3958. Бюстъ на Диониса на д. 10 л.
3959. Минерва съ шлемъ права, държи Виктория и копие. 6 л.

Адрианъ — ADRIANVS (117—138 г. сл. Хр.) 6 л.

ΑΔΡΙΑΝΟΣ ΚΑΙΣΑΡ. — **ΑΥ ΑΔΡΙΑΝΟΣ ΔΑΡΕΙΝΟΣ**. Негова глава или бюстъ.

Опако: **ΜΑΡΩΝΕΙΤΩΝ**.

Изображения:

- * 3960. Козерогъ и рогъ на изобилие. Табл. XXII 18. 6 л.
 * 3961. Козерогъ на д.; горѣ рогъ на изобилие. (Варварски типъ). Табл. XXII 17. 10 л.

Антонинъ Пий — ANTONINVS PIVS (138—161 г. сл. Хр.) 8 л.

3962. **ΑΑΡΙ ΑΝΤΩΝΕΙΝΟΣ**. Негова глава.
 Оп.: **ΜΑΡΩΝΕΙΤΩΝ**. Козерогъ; горѣ рогъ на изобилие. 8 л.

Комодъ — COMMODVS (176—192 г. сл. Хр.) 6—8 л.

ΑΥΤ ΚΑΙ ΚΟΜΜΟΔΟΣ. Негова глава или бюстъ.
 Опако: **ΜΑΡΩΝΕΙΤΩΝ**.

Изображения:

3963. Дионисъ голъ, правъ, съ чаша и тирсъ; долу пантера.
 Табл. VIII 6. 8 л.
 3964. Дионисъ правъ, държи гроздь и двѣ копия. 6 л.

Юлия Домна — IVLIA DOMNA (жена на С. Севера) 8 л.

ΙΟΥΛΙΑ ΔΟΜΝΑ ΣΕΒ. Нейна глава или бюстъ.
 Опако: **ΜΑΡΩΝΕΙΤΩΝ**.

Изображения:

3965. Фортуна права съ атрибутитѣ си. Табл. X 29. 8 л.
 * 3966. Дионисъ голъ правъ въ д. ржка държи гроздь, а въ лѣвата—двѣ стрѣли; дрехата му виси на л. ржка. 8 л.

Каракала — CARACALLA (198—217 г. сл. Хр.) 7—12 л.

ΑΥΤ Κ Μ ΑΥ ΑΝΤΩΝΙΝΟΣ. — **ΑΥΤ Μ ΑΥΡ ΑΝΤΩΝΙΝΟΣ**. Негова глава или бюстъ.

Опако: **ΜΑΡΩΝΕΙΤΩΝ**.

Изображения:

- * 3967. Дионисъ голъ правъ, въ д. ржка държи гроздь, а въ лѣвата двѣ стрѣли; дрехата виси на л. му ржка.
 Табл. XXII 21. 10 л.
 * 3968. Хермесъ голъ правъ на л. съ кесия и кадуцей; долу пѣтель. Табл. XI 3. 7 л.
 * 3969. Храмъ съ шесть колони и въ срѣдата Дионисъ съ чаша и тирсъ. Табл. XI 26—30. 12 л.

Макринъ — MACRINVS (217—218 г. сл. Хр.) 7 л.

3970. **Μ ΟΠ ΣΕ ΜΑΚΡΕΙΝΟΣ**. Негова глава.
 Оп.: **ΜΑΡΩΝΕΙΤΩΝ**. Храмъ съ чатири колони и въ срѣдата Дионисъ въ кжса дреха, държи чаша и тирсъ.
 Табл. XI 26—30. 7 л.

Северъ Александъръ — S. ALEXANDER (222—235 г. сл. Хр.) 6 л.

3971. Негова глава.
 Оп.: **ΑΜΦΙΛΟΧΟΥ ΜΑΡΩΝΕΙΤΩΝ**. Атина съ крѣпостна корона на главата седнала, държи Виктория и копие; до нея щигъ. 6 л.

Треб. Галъ — TREB. GALLVS (251—253 г. сл. Хр.) 10 л.

3972. **ΑΥΤ ΒΙΒ ΓΑΛΛΟΣ**. Негова глава.
 Оп.: **ΜΑΡΩΝΕΙΤΩΝ**. Дионисъ голъ, правъ на л., държи гроздь и двѣ стрѣли. 10 л.

Волузианъ — VOLVSIANVS (251—253 г. сл. Хр.) 30 л.

3973. **ΑΥΤ ΒΙΒ ΟΥΟΛΛΕΣΤΙΑΝΟΣ**. (sic) Неговъ бюстъ.
 Оп.: **ΜΑΡΩΝΕΙΤΩΝ**. Дионисъ голъ, правъ на л., въ д. ржка държи гроздь, а въ лѣвата — двѣ стрѣли и дрехата си. Медал. 30 л.



МЕСЕМВРИЯ—MESSEMBRIA (*in Ponto*)

на Черно море.

(около 450—350 г. пр. Хр.)

Автономни монети:

Сребърни 5—300 л.
Бронзови 2—20 л.

Сребърни.

- * 3974. Шлемъ.
Оп.: **МЕТА** между спиците на колело. 10 мм.
Табл. XXIV 9. 5 л.
- 3975. Сжщата тетрадрахма. 30—32 мм. 300 л.
- * 3976. Глава на Атина съ шлемъ на л.
Оп.: Вдлъбнатъ квадратъ раздѣленъ на четири части и въ
всѣки отдѣлъ по една буква $\frac{V}{M} \frac{E}{E}$ 12 мм. Табл. XXIV 11. 30 л.

Бронзови.

- * 3977. Глава на Атина съ коринтийски шлемъ на д.
Оп.: **МЕТА** между спиците на колело. Табл. XXIV 17. 6 л.
- * 3978. Женска глава съ диадема на д.
Оп.: **МЕТАМВРИАНΩΝ**. Атина съ шлемъ права, съ д. ржка
хвърля копие. а въ лѣвата държи щитъ; понѣкога въ
полето щитъ. Табл. XXIV 13 и 15. 2 л.
- 3979. Шлемъ.
Оп.: **МЕТАМВРИАНΩΝ**. Щитъ. 2 л.
- * 3980. Шлемъ на срѣща.
Оп.: **МЕТА** между спиците на колело. Табл. XXIV 14 и 16. 6 л.
- * 3981. Шлемъ.
Оп.: **МЕТА** между спиците на колело. 2 л.
- 3982. Глава на Аполона прѣвързана съ панделка на л.
Оп.: **МЕТАМВРИАНΩΝ**. Мжжъ въ тога правъ, гледа на д. 4 л.
- 3983. Женска глава съ бръщиановъ вѣнецъ, а до нея други
двѣ глави отпослѣ отпечатани.
Оп.: **МЕСАНВРИАНΩΝ**. Глава безъ брада. 2 л.
- * 3984. Шлемъ.
Оп.: **МЕТАМВРИАНΩΝ**. Колело съ четири спици.
Табл. XXIV 12. 5 л.
- * 3985. Женска глава прѣвързана съ панделка на д.
Оп.: Чъртици вмѣсто надписъ. Атина съ шлемъ права
на л. държи стрѣла и щитъ. (Варварска монета). 2 л.

- * 3986. Женска глава забулена на д.
Оп.: **МЕΣΑ** въ срѣдата на вѣнецъ отъ класове.
Табл. XXIV 19. 6 л.

Александъръ III Велики—**ALEXANDER M.** (336—323 г. пр. Хр.)
Сребърни 5—8 л.

- * 3987. Глава на Херакла съ лъвска кожа.
Оп.: **ΒΑΣΙΛΕΩΣ ΑΛΕΞΑΝΔΡΟΥ ΜΕΣΑΜΒΡΙΑ** или **ΜΕΣΑΜ.—ΒΑ-
ΣΙΛΕΩΣ ΑΛΕΞΑΝΔΡΟΥ**.
Зевсъ гърмовържець полуголъ седналъ на прѣстолъ, въ
д. ржка държи орелъ, а въ лѣвата—жезълъ; въ полето
шлемъ и разни монограми; по нѣкога и надписи: **ΠΡΟ
ΗΡΑ.—ΔΑ.—ΕΥΦΑ.—ΔΑ ΠΡΟ.—ΙΟΝΙΑ.—ΔΑ ΔΙ.—ΙΔΝ.—ΚΟ ΜΑ.
ΔΙΟ ΜΑ.—ΕΠΙ.** 27—36 мм. Табл. XXIV 10. 5—8 л.

Императорски бронзови монети.

Адрианъ—**HADRIANVS** (117—138 г. сл. Хр.) 10 л.
3988. **ΑΥΤ ΚΑΙ ΤΡΑ ΑΔΡΙΑΝΟΣ ΔΙΣ СЕВ.** Негова глава.
Оп.: **ΜΕΣΑΜΒΡΙΑΝΩΝ**. Дионисъ индийски седналъ, държи
чаша и тирсъ. 10 л.

Септ. Северъ—**S. SEVERVS** (193—211 г. сл. Хр.) 3—4 л.
ΑΥ Κ Λ СЕΡ СΕΥΗΡΟΣ. Негова глава или бюстъ.
Опако: **ΜΕΣΑΜΒΡΙΑΝΩΝ**.

Изображения:

- 3989. Аполонъ прѣдъ разпаленъ жертвеникъ, принася жертва;
дрехата виси на л. му ржка, която е опрѣна на лира,
сложена върху полустѣлпъ. Табл. VI 1. 4 л.
- 3990. Зевсъ правъ, държи молния и жезълъ. Табл. VIII 17. 4 л.
- * 3991. Зевсъ голъ седналъ на л., държи патера и жезълъ.
Табл. VIII 21. 3 л.

Каракала—**CARACALLA** (198—217 г. сл. Хр.) 5 л.
ΑΥ Κ Μ ΑΥΡ ΑΝΤΩΝΙΝΟΣ.—ΑΥΤ Μ ΑΥ ΑΝΤΩΝΙΝΟΣ.—Негова глава или
бюстъ.
Опако: **ΜΕΣΑΜΒΡΙΑΝΩΝ**.

Изображения:

- 3992. Аполонъ въ женски дрехи на л., въ д. ржка държи
клонче, а въ лѣвата лира положена върху колона.
Табл. VI 18. 5 л.
- * 3993. Зевсъ седналъ на прѣстолъ на л. Табл. VIII 21. 5 л.

Гордианъ III—**GORDIANVS PIVS** (238—244 г. сл. Хр.) 4—12 л.

ΑΥΤ Κ Μ ΑΝΤ ΓΟΡΔΙΑΝΟΣ ΑΥΓ.—ΑΥΤ Κ Μ ΑΝΤ ΓΟΡΔΙΑΝΟΣ. Негова глава или бюстъ.

Опако: **ΜΕΣΑΜΒΡΙΑΝΩΝ.—ΕΦΕΣΙΩΝ ΚΑΙ ΜΕΣΑΜΒΡΕΩΝ** (sic) **ΟΜΟΝΟΙΑ.**

Изображения:

3994. Артимеда права до дърво, д. ѝ ржка вдигната, а въ лъвата държи лжкъ; до нея рогачъ, на срѣща Сарापись правъ, съ калатосъ на главата, д. му ржка вдигната, а въ лъвата държи жезълъ. 12 л.
3995. Атина права държи щитъ и дълго копие. Табл. VI 33. 4 л.
3996. Атина права съ д. кракъ настѣпва шлемъ и държи дълго копие. 4 л.
- * 3997. Деметра забулена права на л., държи класове и факла. Табл. VII 23. 4 л.

Гордианъ и Транквилина—**GORDIANVS ET TRANQVILLINA** 5—6 л.

ΑΥΤ Κ Μ ΑΝΤ ΓΟΡΔΙΑΝΝΟΣ ΑΥΓ ΣΑΒ ΤΡΑΝΚΥΛΛΕΙΝΑ.—ΑΥΤ Κ Μ ΑΝΤ ΓΟΡΔΙΑΝΟΣ ΑΥΓ ΣΕΒ ΤΡΑΝΚΥΛΛΕΙΝΑ ΣΕ. — ΑΥΤ Κ Μ ΑΝΤ ΓΟΡΔΙΑΝΟΣ ΑΥΓ ΣΑΒ ΤΡΑΝΚΥΛΛΙΝΑ. — Тѣхнитѣ бюстове единъ срѣщу другъ.

Опако: **ΜΕΣΑΜΒΡΙΑΝΩΝ.**

Изображения:

- * 3998. Аполонъ въ женски дрехи правъ, въ д. ржка държи патера или клонче, а въ лъвата — лира, положена върху колона. 5 л.
- * 3999. Аполонъ въ женски дрехи държи лаврово клонче и лира, положена върху триножникъ. 5 л.
4000. Асклепи полуголъ държи тоягата съ змия. Табл. VI 25. 5 л.
- * 4001. Атина съ шлемъ права, държи копие и щитъ. Табл. VI 33. 5 л.
- * 4002. Бонусъ-Евентусъ правъ, държи патера и клонче. Табл. VI 9. 5 л.
- * 4003. Конкордия права, държи патера и рогъ на изобилие. Табл. IX 6. 5 л.
- * 4004. Немезида държи вѣзни и паразониумъ; долу колело. 6 л.
- * 4005. Немезида права, държи аршинъ и пращка; долу колело. Табл. IX 23. 5 л.
- * 4006. Немезида-Еквитасъ права, държи аршинъ и рогъ на изобилие; долу колело. Табл. IX 26. 5 л.
- * 4007. Сарापись въ ходъ на л., д. му ржка вдигната, а въ лъвата държи напрѣчно жезълъ. Табл. X 13. 5 л.
- * 4008. Фортуна права, държи кормило и рогъ на изобилие. Табл. X 29. 5 л.
- * 4009. Хермесъ съ шапка на главата правъ, държи кесия и кадуцей. Табл. XI 2. 5 л.
- * 4010. Жена права на л., въ д. ржка държи патера, а въ лъвата — кукумявка (?). 6 л.

Филипъ и Отацилия—**PHILIPPVS ET OTACILIA** 3—6 л.

ΑΥΤ Μ ΙΟΥΛ ΦΙΛΙΠΠΟΣ Μ ΠΤ ΣΕΥΗΡΑ ΣΕΒ.—ΑΥΤ Μ ΙΟΥΛ ΦΙΛΙΠΠΟΣ ΑΥΓ Μ ΟΥΤΑΚΙΑΙΑ ΣΕΒ. Тѣхнитѣ глави или бюстове единъ срѣщу другъ.

Опако: **ΜΕΣΑΜΒΡΙΑΝΩΝ.—ΜΕΤΑΜΒΡΙΑΝΩΝ.**

Изображения:

4011. Аполонъ въ женски дрехи правъ, държи лаврово клонче и лира, положена върху колона. 3 л.
- * 4012. Артемиде права, държи патера и клонче; до нея сърна. 6 л.
- * 4013. Асклепи правъ, държи тоягата съ змия. Табл. VI 25. 4 л.
- * 4014. Асклепи въ ходъ на д., държи тоягата съ змия. 4 л.
4015. Атина съ шлемъ права, д. ѝ ржка вдигната, въ лъвата държи щитъ. Табл. VI 32. 3 л.
- * 4016. Деметра държи патера и дълга факла. 3 л.
- * 4017. Деметра държи класове и дълга факла. Табл. VII 23. 3 л.
- * 4018. Дионисъ голъ, правъ, държи чаша и тирсъ. Табл. VIII 4. 3 л.
- * 4019. Еквитасъ права, държи вѣзни и рогъ на изобилие. Табл. VIII 10. 3 л.
- * 4020. Императоръгъ на конь, д. му ржка вдигната. 5 л.
4021. Конкордия съ калатосъ права, държи патера и рогъ на изобилие. Табл. IX 6. 3 л.
- * 4022. Немезида права държи аршинъ и другъ прѣдметъ (пращка?); долу колело. Табл. IX 22—26. 3 л.
- * 4023. Немезида права, въ д. ржка държи аршинъ, а лъвата ѝ е сложена на хълбока; дрехата ѝ виси на рамото; долу колело. 4 л.
- * 4024. Немезида права, държи вѣзни и рогъ на изобилие; долу колело. Табл. VIII 10. 4 л.
4025. Сарापись правъ, д. му ржка вдигната, а въ лъвата държи жезълъ. Табл. X 13. 4 л.
- * 4026. Хермесъ обутъ, правъ, държи кесия и кадуцей. Табл. XI 1. 3 л.
4027. Хера права, държи патера и жезълъ. Табл. XI 21. 3 л.
- * 4028. Хигея права, храни змия въ патера. Табл. XI 9. 3 л.

Отацилия — **OTACILIA** (жена на Филипа) 8 л.

4029. **Μ ΟΥΤΑΚΙΑ ΣΕΥΗΡΑ ΣΕΒ.** Нейна глава.

Оп.: **ΜΕΣΑΜΒΡΙΑΝΩΝ.** Асклепи съ тоягата съ змия въ ходъ на д. и се обръща. Табл. VI 25 8 л.

Филипъ синъ и Сарापись — **PHILIPPVS ET SARAPIS** 4—5 л.

ΜΑΡ ΙΟΥΛΙΟΣ ΦΙΛΙΠΠΟΣ ΚΑΙΣΑΡ.—ΚΑΙΣΑΡ ΜΑΡ ΙΟΥΛΙΟΣ ΦΙΛΙΠΠΟΣ. Тѣхнитѣ бюстове единъ срѣщу другъ.

Опако: **ΜΕΣΑΜΒΡΙΑΝΩΝ.**

Изображения:

- * 4030. Аполонъ въ женски дрехи правъ, държи клонче и лира, положена върху колона. Табл. VI 1. 4 л.

- * 4031. Атина съ шлемъ въ ходъ на д., хвърля копие и държи щитъ. Табл. VI 32. 4 л.
- * 4032. Атина съ шлемъ права, държи щитъ и обърнато копие. Табл. VI 33. 4 л.
- * 4033. Атина съ шлемъ права, д. ѝ ржка протѣгната държи кукумявка, а въ лѣвата — щитъ и напрѣчно копие. 4 л.
- * 4034. Деметра права съ класове и факла. Табл. VII 23. 4 л.
- * 4035. Дионисъ голъ, правъ, съ чаша и тирсъ. Табл. VIII 4. 4 л.
- * 4036. Жена съ крѣпостна корона права, държи клонче и главня. 4 л.
- * 4037. Жена права (Деметра?) държи патера; до нея дънеръ, около който се увива змия. Табл. XXIV 18. 4 л.
- * 4038. Императорътъ на конь на д., д. му ржка вдигната. 5 л.
- * 4039. Конкордия права съ патера и рогъ на изобилие. Табл. IX 6. 4 л.
- * 4040. Конкордия съ калатосъ на главата права на л., държи патера и рогъ на изобилие. Табл. IX 6. 5 л.
- * 4041. Саранисъ въ ходъ на д. обръща се и държи жезълъ. 5 л.
- * 4042. Саранисъ правъ на л., д. му ржка вдигната, а въ лѣвата държи напрѣчно жезълъ. Табл. X 13. 4 л.
- * 4043. Хера права съ патера и жезълъ. Табл. XI 21. 5 л.
- * 4044. Хигея права храни змия въ патера. Табл. XI 9. 4 л.

МЕСЕМВРИЯ—MESSEMBRIA (*ad Aegaeum*)

на Бѣло море.

Автономни бронзови монети. 20 л.

- * 4045. Глава на Диониса безъ брада съ бръшляновъ вѣнецъ на д.
Оп.: **MEΣAMBPIANQN** въ два реда и въ срѣдната гроздь. 21 мм. Табл. XXIV 20. 20 л.
- 4045 а. Лицето същото
Оп.: **MEΣAMBPIANQN**. Гроздь. Горѣ буквитѣ **ΔΩ**. 20 л.



НИКОПОЛЪ НА Р. МЪСТА NIKOPOLIS AD MESTUM

сега Исарлъкъ до Неврокопъ.

Императорски бронзови монети.

- Комодъ ?— **COMMODVS**? (176—192 г. сл. Хр.) 5 л.
- * 4046. . . . **Υ . . . ΥΡΗ . . . Ο . . .**
Глава брадата на Комода (?) на д.
Оп.: **ΝΙΚΟΠΟΛΕΩΣ ΤΗ Ε ΜΚ ΑΙ . . . Υ . . .** Зевсъ полу-голъ седналъ на л., държи патера и жезълъ; долу разперенъ орелъ. Табл. VIII 21. 5 л.
- Криспина—**CRISPINA** (жена на Комода) 6 л.
4047. . . . Глава на Криспина.
Оп.: **ΟΥΑΠ ΝΙΚΟΠΟΛΕΩΣ ΠΡΟΣ ΜΕΣΤΩ**. Лунусъ, (богъ на мѣсеца) съ шапка на главата яхналъ на конь. 6 л.
- Юлия Домна—**IULIA DOMNA** (майка на Каракала) 4 л.
- ΙΟΥΛΙΑ ΔΟΜΝΑ ΣΕ**. Нейна глава или бюстъ.
Опако: **ΟΥΑ** или **ΟΥΑΠ ΝΙΚΟΠΟΛΕΩ** П или **ΠΡ ΜΕΣ** или **ΜΕΣΤ**.
Изображения:
* 4048. Немезида права на л., държи вѣзни и жезълъ; долу колело. 4 л.
4049. Артемида ловджийка въ ходъ на д., държи лжкъ и вади стрѣла огъ нарамения тулъ. 4 л.
- Каракала—**CARACALLA** (198—217 г. сл. Хр.) 4—8 л.
- ΑΥΤ Κ Μ ΑΥΡΗ ΑΝΤΩΝΙΝΟΣ** или **ΑΝΤΩΝΕΙΝΟΣ**. — **ΑΥΤ Κ Μ ΣΕ ΑΝΤ . . .**
Негова глава или бюстъ.
Опако: **ΟΥΑ ΝΙΚΟΠΟΛΕΩΣ ΠΡ ΜΕΣΤΩ**. — **ΟΥΑΠΙΑΣ ΝΙΚΟΠΟΛΕΩΣ ΠΡΟΣ ΜΕΣΤΩ**. — **ΦΑ ΟΥΑΠΙΑΝ ΝΙΚΟΠΟΛΙΤ ΠΡΟΣ ΜΕ**.
- Изображения:
* 4050. Аполонъ голъ съ лжчестъ вѣнецъ, държи лжкъ. 5 л.
- * 4051. Аресъ голъ, правъ съ копие и щитъ. Табл. VI 20. 5 л.
4052. Атина права, държи напрѣчно копие и щитъ. Табл. VI 28. 4 л.
- * 4053. Бонусъ-Евентусъ голъ, правъ, съ намѣтната мантия, въ д. ржка държи клонче, а въ лѣвата — мантията си. 4 л.

4054. Виктория въ ходъ на л., държи вѣнецъ и палма.
Табл. VII 14. 8 л.
- * 4055. Деметра права съ патера и дълга факла, около която се увива змия. 8 л.
- * 4056. Дионисъ голъ, правъ, съ чаша и тирсъ; долу пантера.
Табл. VIII 6. 5 л.
- * 4057. Еквита съ права съ вѣзни и рогъ на изобилие.
Табл. VIII 10. 4 л.
- * 4058. Хера права съ патера и жезълъ, около който се увива змия. 5 л.
- * 4059. Жена права, д. ѝ ржка на гърдитѣ, съ лѣвата държи паразонумъ. 5 л.
4060. Зевсъ голъ правъ, съ молния и жезълъ. Табл. VIII 17. 4 л.
4061. Змия увита съ изправена лжчеста глава. Табл. VIII 24. 6 л.
4062. Императорътъ съ лжчестъ вѣнецъ правъ, д. му ржка вдигната, държи копие или жезълъ а лѣвата спусната. 4 л.
- * 4063. Императорътъ въ военно облѣкло правъ, д. му ржка протѣгната държи Виктория, а въ лѣвата — дълго копие.
Табл. VIII 28. 5 л.
- * 4064. Немезида права съ вѣзни и жезълъ, долу колело. 4 л.
- * 4065. Орелъ разперенъ застаналъ върху жертвеникъ, между двѣ знамена. Табл. IX 32. 4 л.
- * 4066. Фортуна права съ кормило и рогъ на изобилие.
Табл. X 29. 4 л.

Гета—ГЕТА (209—212 г. сл. Хр.) 6 л.

ΑΥΤ Κ Π ΣΕΠ ΓΕΤΑΣ ΣΕΒ. Негова глава или бюстъ.

Опако: ΟΥΑΠ ΝΙΚΟΠΟΛΕΩΣ ΠΡΟΣ ΜΕΣΤΩ.

Изображения:

4067. Аполонъ голъ съ лжчестъ вѣнецъ, държи стрѣла. 6 л.
4068. Дионисъ голъ, правъ, държи гроздь и тирсъ. Табл. VIII 5. 6 л.
4069. Императорътъ въ военно облѣкло и обувки правъ на л., въ д. ржка държи земното кълбо съ Виктория отгорѣ, която държи вѣнецъ; въ л. ржка императорътъ държи жезълъ. Табл. VIII 28. 6 л.
- * 4070. Хадесъ-Саранисъ съ калатосъ седналъ на л., държи жезълъ и протѣга ржка къмъ Цербера, който стои до него.
Табл. X 15. 6 л.
- * 4071. Хера права, държи патера и жезълъ, около който се увива змия. 6 л.
- * 4072. Хермесъ голъ, правъ, държи кесия и кадуцей; на ржката виси мантията му. Табл. XI 2. 6 л.

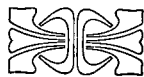

УЛПИЯ ПАУТАЛИЯ—ULPIA PAUTALIA

сега Кюстендилъ.

Автономни бронзови монети 10—15 л.

4073. Глава на Аполона съ лавровъ вѣнецъ на д.
Оп.: ΠΑΝΤΑΛΕΩ ΕΝ ΠΛΙΩ. Волска глава. 17 мм. 10 л.
- * 4074. Глава на Асклепия брадатъ на л. и до нея неговата тояга съ змия.
Оп.: ΡΑΥΤΑΛΙΩΤΩΝ. Асклепиевата тояга съ змия. 15 мм.
Табл. XXV 6. 15 л.

Императорски бронзови монети.

Адрианъ—HADRIANVS (117—133 г. сл. Хр.) 8 л.

4075. . . . Глава на Адриана.
Оп.: ΡΑΥΤΑΛΙΩΤΩΝ. Конкордия права, държи патера и рогъ на изобилие. Табл. IX 6. 8 л.

Антонинъ Пий—ANTONINVS PIVS (138—161 г. сл. Хр.) 3—20 л.

ΑΥΤ ΚΑΙ Τ ΑΙ ΑΔΡΙ ΑΝΤΩΝΙΝΟΣ.—ΑΥΤ ΚΑΙ ΑΔΡΙ ΑΝΤΩΝΙΝΟΣ. Негова глава или бюстъ.

Опако: ΗΓΕ Μ ΠΟΜΠΕΙΟΥ ΟΠΕΙΣΚΟΥ ΡΑΥΤΑΛΙΩΤΩΝ.—ΗΓΕ ΓΑΡΓΙΑΙ ΑΝΤΙΚΟΥ ΡΑΥΤΑΛΙΩΤΩΝ.—ΗΓΕ Μ ΠΟΜΠΗ ΟΥΟΠΕΙΣΚΟΥ ΡΑΥΤΑΛΙΩΤΩΝ.—ΥΠ Μ ΤΟΥΛΛΙΟΥ ΜΑΞΙΜΟΥ ΡΑΥΤΑΛΙΩΤΩΝ.

Изображения:

- * 4076. Аполонъ правъ, държи клонче (?); задъ него жертвеникъ и отгорѣ ваза. Табл. XXV 8. 5 л.
4077. Асклепи правъ. Табл. VI 25. 3 л.
- * 4078. Виктория въ колесница съ двойка коне (бига), въ л. ржка държи палма, а съ лѣвата — юздитѣ на конетѣ. 3 л.
- * 4079. Виктория въ бига, въ л. ржка държи палма. 3 л.
4080. Двѣ военни лица съ шлемове на главитѣ, голи, прави, подаватъ си ржка; едното държи паразонумъ, а на лѣвото му рамо виси хламидата; другото въ л. ржка държи щитъ. Медалионъ 20 л. Монета 6 л.
- * 4081. Жена седнала на прѣстолъ, въ д. ржка държи кълбо съ Виктория отгорѣ, а въ лѣвата — рогъ на изобилие.
Табл. IX 31. 3 л.
4082. Жена съ калатосъ седнала на л., държи кълбо съ Виктория отгорѣ и рогъ на изобилие. Табл. IX 31. 3 л.

4083. Императорътъ на конь съ протѣгната напръдъ ржка. 8 л.
 4084. Кибела седнала на лъвъ. Табл. IX 2. 8 л.
 4085. Хигея права, храни змия въ патера. Табл. XI 9. 3 л.
 4086. Храмъ съ четири колони и въ срѣдата Асклепи. Табл. XI 26. 6 л.

М. Аврели — M. AVRELIVS (161—180 г. сл. Хр.) 2—50 л.

ΑΥΤ ΚΑΙ Μ ΑΥΡ ΑΝΤΩΝΕΙΝΟΣ. — ΑΥΡΗΛΙΟΣ ΟΥΗΡΟΣ ΚΑΙΣΑΡ. — ΑΥ ΜΑΡ ΑΥΡ ΑΝΤΩΝΕΙΝΟΣ. Негова глава или бюстъ.

Опако : ΗΓΕ Μ ΤΟΥΛΛΙΟΥ ΜΑΖΙΜΟΥ ΠΑΥΤΑΛΙΩΤΩΝ. — ΟΥΛΠΙΑΣ ΠΑΥΤΑΛΙΑΣ ΗΓΕΑΣ ΕΛΑΙ ΗΜΙΛΙΑΝΟΥ. — ΟΥΛ ΠΑΥΤΑΛΙΑΣ. — ΟΥΛ ΠΙΑΣ ΠΑΥΤΑΛΙΑΣ.

Изображения :

4087. Асклепи правъ. Табл. VI 25. 4 л.
 4088. Атина седнала на щитъ на л., държи патера и стрѣла. 2 л.
 * 4089. Гений голъ правъ на л., държи патера и клонче. Табл. VI 9. 3 л.
 * 4090. Деметра права съ класове и главня. Табл. VII 23. 2 л.
 4091. Жена съ калатосъ седнала, въ д. ржка държи малка Виктория, а въ лѣвата—рогъ на изобилие. Табл. IX 31. 2 л.
 4092. Зевсъ полуголъ правъ, държи молния. 3 л.
 4093. Зевсъ полуголъ седналъ, държи орелъ и жезълъ. Табл. VIII 20. 2 л.
 4094. Змия увита съ исправена глава. Табл. VIII 23. 2 л.
 4095. Императорътъ на конь, съ протѣгната д. ржка. 4 л.
 4096. Кибела седнала на лъвъ, подтира се на тѣпанче и държи жезълъ. Табл. IX 2. 4 л.
 * 4097. Лъвъ въ ходъ на л. 4 л.
 * 4098. Рѣченъ богъ полудегналъ, държи макъ, класове и трѣсть. Табл. X 6—11. 2 л.
 4099. Телесфоръ правъ. 2 л.
 4100. Фортуна права на л., въ д. ржка държи кормило и три житни класа, а въ лѣвата—рогъ на изобилие и дрехата си. Наоколо надпись: **ΟΥΛΠΙΑΣ ΠΑΥΤΑΛΙΑΣ ΗΓΕΑΣ ΕΛΑΙ ΗΜΙΛΙΑΝΟΥ.** 32 мм. 50 л.
 4101. Храмъ съ четири колони и въ срѣдата Асклепи и Хигея прави. 8 л.

Фаустина млада—FAVSTINA IVNIOR (жена на М. Аврелия) 2—3 л.

ΦΑΥΣΤΕΙΝΑ ΣΕΒΑΣΤΗ. Нейна глава или бюстъ.

Опако : ΟΥΛΠΙΑΣ ΠΑΥΤΑΛΙΑΣ.

Изображения :

- * 4102. Атина съ шлемъ, права, държи кукумявка и копие. Табл. IX 17. 2 л.
 * 4103. Атина съ шлемъ права, държи Виктория и копие. 2 л.
 * 4104. Деметра забулена седнала на л., държи класове и факла. Табл. VII 27. 2 л.

- * 4105. Деметра забулена права, въ д. ржка държи класове и макъ, а въ лѣвата—факла или жезълъ. Табл. VII 25. 2 л.
 * 4106. Деметра забулена, права, държи класове и факла или жезълъ. Табл. VII 23. 2 л.
 4107. Дионисъ яхналъ на тигъръ, въ ходъ на лѣво. Табл. VIII 1—2. 2 л.
 4108. Жена права прѣдъ разпаленъ жертвеникъ, държи патера и дълга факла. 2 л.
 4109. Жена права, д. й ржка протѣгната държи класове, а въ лѣвата—рогъ на изобилие. 2 л.
 * 4110. Конкордия държи патера и рогъ на изобилие. Табл. IX 6. 2 л.
 * 4111. Конкордия съ калатосъ на главата, или безъ калатосъ права прѣдъ разпаленъ жертвеникъ, държи патера и рогъ на изобилие. Табл. IX 8. 2 л.
 * 4112. Минерва седнала на прѣстолъ, въ д. ржка държи кукумявка, а въ лѣвата—копие; долу щитъ. 2 л.
 4113. Рома съ шлемъ седнала, въ д. ржка държи малка Виктория, а въ лѣвата—копие; долу щитъ. Табл. VII 2. 2 л.
 * 4114. Фортуна права държи кормило и рогъ на изобилие. Табл. X 29. 2 л.
 * 4115. Хигея права, храни змия въ патера. Табл. XI 9. 2 л.
 * 4116. Хигея права, храни змия, която застанала върху колона. 3 л.
 * 4117. Хигея права, въ д. ржка държи пръчка, а съ лѣвата храни змия, увита около колона. 3 л.
 * 4118. Хера права, държи патера и жезълъ. Табл. XI 21. 2 л.

Луци Веръ — LVCIVS VERVS (161—169 г. сл. Хр.) 3—6 л.

ΑΥΤ ΚΑΙ Λ ΑΥΡ ΟΥΗΡΟΣ. — ΑΥΤ ΚΑΙ Λ ΑΥΡΗΛΙ ΟΥΗΡΟΣ. Негова глава или бюстъ.

Опако : ΗΓ ΓΑΡ ΑΝΤΙΚΟΥ ΠΑΥΤΑΛΙΩΤΩΝ. — ΗΓΕ Μ ΤΟΥΛΛΙΟΥ ΜΑΖΙΜΟΥ ΠΑΥΤΑΛΛΙΩΤΩΝ. — ΠΑΥΤΑΛΙΩΤΩΝ.

Изображения :

- * 4119. Бонусъ-Евентусъ голъ правъ, държи патера и клонче. Табл. VI 9. 6 л.
 4120. Жена съ крѣпостна корона седнала, държи Виктория и рогъ на изобилие. Табл. IX 31. 6 л.
 4121. Жена седнала, въ д. ржка държи Виктория а въ лѣвата рогъ на изобилие, върху който е застаналъ Гений на градътъ. 6 л.
 * 4122. Жена права, въ д. ржка държи патера, а лѣвата спусната. 3 л.
 * 4123. Кибела съ крѣпостна корона седнала на лъвъ, който тича на д., л. й ржка подпрѣна на тѣпанче, а съ лѣвата държи жезълъ. Табл. IX 2. 6 л.
 * 4124. Храмъ съ четири колони и съ трижгъленъ фронтонъ; вътрѣ статуигъ на Асклепи и Хигея. Табл. XXV 7. 6 л.

- Луцила — LVCILLA (жена на Л. Вера) 8 л.
4125. ΛΟΥΚΙΛΛΑ ΣΕΒΑΣΤΗ. Нейна глава.
Оп.: ΟΥΛΠΙΑΣ ΠΑΥΤΑΛΙΑΣ. Змия увита съ исправена глава.
Табл. VIII 23. 8 л.
-
- Комодъ — COMMODVS (176—192 г. сл. Хр.) 1—6 л.
- ΑΥΤ ΚΑΙ Μ ΚΟΜΟΔΟΣ. — ΑΥΤΟ ΜΑΡ ΑΥ ΚΟΜΟΔΟΣ. — ΑΥΤ ΚΑΙ ΜΑΡ
ΑΥΡ ΚΟΜΟΔΟΣ. — ΜΑΡ ΑΥΡΗΛΙ ΚΟΜΟΔΟΣ ΚΑΙ. — ΑΥΤ Μ ΑΥΡ
ΑΝΤΩΝΙΝΟΣ. — ΑΥΤ ΚΑΙ ΚΟΜΟΔΟ. Нагова глава или бюстъ.
- Опако: ΗΓΕ ΚΑΙ ΜΑΤΕΡΝΟΥ ΟΥΛΠΙΑΣ ΠΑΥΤΑΛΙΑΣ. — ΗΓΕ ΚΑ ΑΤΤΑΛΟΥ
ΟΥΛΠΙΑΣ ΠΑΥΤΑΛΙΑΣ. — ΗΓΕ ΙΟΥ ΚΑΣΤΟΥ ΟΥΛΠΙΑΣ ΠΑΥΤΑΛΙΑΣ.
— ΗΓΕ ΚΑΙ ΜΑΤΕΡΝΟΥ ΠΑΥΤΑΛΙΑΣ ΟΥΛ или ΟΥΛ ΠΑΥΤΑΛΙΑΣ.
— ΟΥΛΠΙΑΣ ΠΑΥΤΑΛΙΑΣ. — ΠΑΥΤΑΛ.
- Изображения:
- * 4126. Асклепи правъ, държи тоягата съ змия. Табл. VI 25. 2 л.
4127. Асклепи и Хигея съ атрибутитъ си; въ срѣдата Те-
лесфоръ. Табл. VI 26. 6 л.
4128. Атина права, държи копие и щигъ. Табл. VI 33. 2 л.
4129. Бонусъ-Евентусъ голъ, правъ, държи патера и клонче.
Табл. VI 9. 2 л.
4130. Виктория въ ходъ, държи вѣнецъ и палма. Табл. VII 14. 4 л.
- * 4131. Виктория права на л., държи вѣнецъ и палма. Табл. VII 13. 3 л.
- * 4132. Гений полуголъ, седналъ, въ д. ржка държи Атина? въ
лѣвата жезълъ. 4 л.
4133. Гроздъ. 1 л.
- * 4134. Деметра права, държи класове и факла. Табл. VII 23. 2 л.
- * 4135. Еквитасть права, държи вѣзни и рогъ на изобилие.
Табл. VIII 10. 2 л.
- * 4136. Жертвеникъ, около който се увива змия. 3 л.
4137. Зевсъ седналъ, държи патера и жезълъ. VIII 21. 4 л.
4138. Змия увита съ исправена глава. Табл. VIII 23. 2 л.
4139. Змия съ исправена глава, увита върху жертвеникъ. 2 л.
4140. Конкордия права, държи патера и рогъ на изобилие.
Табл. IX 6. 2 л.
- * 4141. Немезида права, държи вѣзни и паразониумъ: долу
колело. Табл. IX 22. 3 л.
- * 4142. Рѣченъ богъ полулегналъ, въ д. ржка държи цвѣте, а
въ лѣвата, подпрѣна на урна—трѣстъ. Табл. X 6—10. 3 л.
- * 4143. Фортуна права, държи кормило и рогъ на изобилие.
Табл. X 29. 2 л.
4144. Херакълъ голъ, правъ, въ д. ржка държи три ябълки,
а въ лѣвата—кривакъ. Табл. XI 11. 3 л.
- * 4145. Хермесъ голъ, правъ, държи кесия и калуцей. Табл. XI 2. 3 л.
- * 4146. Хигея права, храни змия въ патера. Табл. XI 9. 2 л.
- * 4147. Храмъ съ четири колони и въ срѣдата статуя.
Табл. XI 26—30. 2 л.

4148. Храмъ съ четири колони, въ срѣдата Хигея?; отъ
двѣтъ страни на храма гора. Табл. XI 30. 4 л.
-
- Албинъ и С. Северъ — ALBINVS ET S. SEVERVS 20 л.
4149. Надписътъ изтритъ. Тѣхнитъ бюстове единъ срѣщу
другъ.
Оп.: ΟΥΛΠΙΑΣ ΠΑΥΤΑΛΙΑΣ. Орелъ съ полуразперени крила,
държи вѣнецъ въ кло̀на и другъ въ ноктитъ си. 20 л.
-
- С. Северъ и Ю. Домна — SEVERVS ET DOMNA 16 л.
- ΑΥ Κ Α ΣΕΠ ΣΕΥΗΡΟΣ ΙΟΥΛ ΔΟΜ. — ΑΥΤ Κ Α ΣΕΠ ΣΕΥΗΡΟΣ ΚΑΙ
ΙΟΥ ΔΟΜ ΣΕ. Тѣхнитъ глави една срѣщу друга.
- Опако: ΟΥΛΠΙΑΣ ΠΑΥΤΑΛΙΑΣ.
- Изображения:
- * 4150. Асклепи полуголъ възседналъ на крилатъ змей, който
лѣти на д. 16 л.
- * 4151. Конкордия съ калатосъ права, държи патера и рогъ на
изобилие. Табл. XXV 13. 16 л.
-
- С. Северъ — S. SEVERVS (193—211 г. сл. Хр.) 1—50 л.
- ΑΥΤ Κ Α ΣΕΠΤΙ ΣΕΥΗΡΟΣ Π ΣΕΒΑ. — ΑΥΤ Κ ΣΕΠΤΙ ΣΕΥΗΡΟΣ Π.
— ΑΥ Κ Α ΣΕΠΤΙ ΣΕΥΗΡΟΣ ΠΕΡ. — ΑΥΤ Α ΣΕΠΤΙ ΣΕΥΗΡΟΣ
ΠΕΡ. — ΑΥΤ Κ Α Σ ΣΕΥΗΡΟΣ. — ΑΥ Κ Α ΣΕΥΗΡΟΣ. — ΑΥ
Κ ΣΕ ΣΕΥΗΡΟΣ. Негова глава или бюстъ.
- Опако: ΗΓΕΜΟ ΣΤΑΤΙΛΙΟΥ ΒΑΡΒΑΡΟΥ ΠΑΥΤΑΛΙΩΤΩΝ. — ΗΓΕΜ ΑΙΑ
ΒΑΡ ... ΠΑΥΤ ... — ΗΓΕ Τ ΑΙΛΙΟΥ ΝΕΡΑΤΙ ΟΥΛΠΙΑΣ ΠΑΥ-
ΤΑΛΙΑΣ. — ΗΓΕΜ ΑΙΑ ΝΕΡΑΤΙ ΠΑΥΤΑΛΙΩΤΩΝ. — Α ΚΑΙΚΙΝΑ
ΛΑΡΓΟΥ ΟΥΛΠΙΑΣ ΠΑΥΤΑΛΙΑΣ. — ΗΓΕΜΟ ΣΤΑ ΒΑΡΒΑΡΟΥ ΠΑΥ-
ΤΑΛΙΑΣ. — ΗΓΕ ΣΙΚ ΚΛΑΡΟΥ ΟΥΛΠΙΑΣ ΠΑΥΤΑΛΙΑΣ. — ΟΥΛ-
ΠΙΑΣ ΠΑΥΤΑΛΙΑΣ.
- Изображения:
- * 4152. Асклепи легналъ върху крилатъ змей, д. си ржка по-
ложилъ на д. му крило, а въ лѣвата държи тоягата съ
змия. Табл. XXV 12. 6 л.
4153. Асклепи правъ съ тоягата съ змия. Табл. VI 25. 2 л.
4154. Асклепи възседналъ на крилатъ змей, д. му ржка вдиг-
ната, въ лѣвата държи тоягата съ змия.
Срав. Табл. XXV 12. Медал. 20 л.
- * 4155. Асклепи правъ въ д. ржка държи дълъгъ жезълъ, около
който се увива змия, а на лѣвата виси мантията му. 4 л.
- * 4156. Асклепи правъ, гледа на л. и се подпира на дълга то-
яга, около която се увива змия; до него Телесфоръ. 6 л.
- * 4157. Афродита срамежлива права; отъ лѣво подставка съ ябълка,
отъ дѣсно — делфинъ. Табл. XXV 9. 4 л.
- * 4158. Афродита срамежлива гола, права, на д.; на д. отъ нея
делфинъ, на лѣво — коло̀на. 4 л.

- Луцила — LVCILLA (жена на Л. Вера) 8 л.
4125. ΛΟΥΚΙΑΑΑ ΣΒΑΣΤΗ. Нейна глава.
Оп.: ΟΥΛΠΙΑΣ ΠΑΥΤΑΛΙΑΣ. Змия увита съ изправена глава.
Табл. VIII 23. 8 л.
- Комодъ — COMMODVS (176—192 г. сл. Хр.) 1—6 л.
- ΑΥΤ ΚΑΙ Μ ΚΟΜΟΔΟΣ. — ΑΥΤΟ ΜΑΡ ΑΥ ΚΟΜΟΔΟΣ. — ΑΥΤ ΚΑΙ ΜΑΡ
ΑΥΡ ΚΟΜΟΔΟΣ. — ΜΑΡ ΑΥΡΗΑΙ ΚΟΜΟΔΟΣ ΚΑΙ. — ΑΥΤ Μ ΑΥΡ
ΑΝΤΩΝΙΝΟΣ. — ΑΥΤ ΚΑΙ ΚΟΜΟΔΟ. Нагова глава или бюстъ.
- Опакo: ΗΓΕ ΚΑΙ ΜΑΤΕΡΝΟΥ ΟΥΛΠΙΑΣ ΠΑΥΤΑΛΙΑΣ. — ΗΓΕ ΚΑ ΑΤΤΑΛΟΥ
ΟΥΛΠΙΑΣ ΠΑΥΤΑΛΙΑΣ. ΗΓΕ ΙΟΥ ΚΛΕΤΟΥ ΟΥΛΠΙΑΣ ΠΑΥΤΑΛΙΑΣ.
— ΗΓΕ ΚΑΙ ΜΑΤΕΡΝΟΥ ΠΑΥΤΑΛΙΑΣ ΟΥΑ или ΟΥΑ ΠΑΥΤΑΛΙΑΣ.
— ΟΥΛΠΙΑΣ ΠΑΥΤΑΛΙΑΣ. — ΠΑΥΤΑΛ.
- Изображения:
- * 4126. Асклеп правъ, държи тоягата съ змия. Табл. VI 25. 2 л.
4127. Асклеп и Хигея съ атрибутниѣ си; въ сръдата Телесфоръ. Табл. VI 26. 6 л.
4128. Атина права, държи копие и щитъ. Табл. VI 33. 2 л.
4129. Вонусъ-Бвенусъ голъ, прави, държи патера и клоше. Табл. VI 9. 2 л.
4130. Викториа въ ходъ, държи вѣнецъ и палма. Табл. VII 14. 4 л.
- * 4131. Викториа права на а., държи вѣнецъ и палма. Табл. VII 13. 3 л.
- * 4132. Гений полуголъ, се вѣща, въ д. ржка държи Атина? въ лѣвата жезълъ. 4 л.
4133. Грозтъ. 1 л.
- * 4134. Деметра права, държи класове и факла. Табл. VII 23. 2 л.
- * 4135. Еквитасъ права, държи вѣли и рогъ на изобилне. Табл. VIII 10. 2 л.
- * 4136. Жервеникъ, около койго се увива змия. 3 л.
4137. Зевсъ седналь, държи патера и жезълъ. VIII 21. 4 л.
4138. Змия увита съ изправена глава. Табл. VIII 23. 2 л.
4139. Змия съ изправена глава, увита върху жервеникъ. 2 л.
4140. Конкордия права, държи патера и рогъ на изобилне. Табл. IX 6. 2 л.
- * 4141. Немезида права, държи вѣли и паразонумъ: долу колело. Табл. IX 22. 3 л.
- * 4142. Рѣцель богъ полуасналь, въ д. ржка държи щѣте, а въ лѣвата, подирѣна на урна трѣсь. Табл. X 6—10. 3 л.
- * 4143. Фортуна права, държи кормило и рогъ на изобилне. Табл. X 24. 2 л.
4144. Херакъ голъ, прави, въ д. ржка държи три ябълки, а въ лѣвата — кривакъ. Табл. XI 11. 3 л.
- * 4145. Хермесъ голъ, прави, държи кесня и калупей. Табл. XI 2. 3 л.
- * 4146. Хигея права, храни змия въ патера. Табл. XI 9. 2 л.
- * 4147. Храмъ съ четари колона и въ сръдата статуя. Табл. XI 26—30. 2 л.

4148. Храмъ съ четири колонн, въ сръдата Хигея?; отъ вѣсѣ страни на храма гора. Табл. XI 30. 4 л.
- Албинъ и С. Северъ — ALBINVS ET S. SEVERVS 20 л.
4149. Надписъ въ изригъ. Тѣхнитѣ бюстове единъ сръцу другъ.
Оп.: ΟΥΛΠΙΑΣ ΠΑΥΤΑΛΙΑΣ. Ореть съ полуразперени крила, вѣли вѣнецъ въ клона и другъ въ покитѣ си. 20 л.
- С Северъ и Ю. Домна — SEVERVS ET DOMNA 16 л.
- ΑΥ Κ Α ΟΣΠ ΣΕΥΗΡΟΣ ΙΟΥΑ ΔΟΜ. — ΑΥΤ Κ Α ΟΣΠ ΣΕΥΗΡΟΣ ΚΑΙ ΙΟΥ ΔΟΜ ΟΣ. Тѣхнитѣ вѣли една сръцу друга.
Опакo: ΟΥΛΠΙΑΣ ΠΑΥΤΑΛΙΑΣ.
- Изображения:
4150. Асклеп полуголъ вѣседналь на крилатъ змей, койго вѣли на а. 16 л.
4151. Конкордия съ калитъ въ права, държи патера и рогъ на изобилне. Табл. XXV 12. 16 л.
- С Северъ — S. SEVERVS (193—211 г. сл. Хр.) 1—50 л.
- ΑΥΤ Κ Α ΣΕΠΤΙ ΣΕΥΗΡΟΣ Π ΟΣΒΑ. — ΑΥΤ Κ ΣΕΠΤΙ ΣΕΥΗΡΟΣ Π.
— ΑΥ Κ Α ΣΕΠΤΙ ΣΕΥΗΡΟΣ ΠΕΡ. — ΑΥΤ Α ΣΕΠΤΙ ΣΕΥΗΡΟΣ
ΠΕΡ. — ΑΥΤ Κ Α Σ ΣΕΥΗΡΟΣ. — ΑΥ Κ Α ΣΕΟΥΗΡΟΣ. — ΑΥ
Κ ΣΕ ΣΕΥΗΡΟΣ. Нагова глава или бюстъ.
- Опакo: ΗΓΕΜΟ ΣΤΑΤΙΑΙΟΥ ΒΑΡΒΑΡΟΥ ΠΑΥΤΑΛΙΩΤΩΝ. — ΗΓΕΜ ΑΙΑ
ΒΑΡ... ΠΑΥΤ... ΗΓΕ Τ ΑΙΑΙΟΥ ΝΕΡΑΤΙ ΟΥΛΠΙΑΣ ΠΑΥ-
ΤΑΛΙΑΣ. — ΗΓΕΜ ΑΙΑ ΝΕΡΑΤΙ ΠΑΥΤΑΛΙΩΤΩΝ. — Α ΚΑΙΚΙΝΑ
ΛΑΡΓΟΥ ΟΥΛΠΙΑΣ ΠΑΥΤΑΛΙΑΣ. — ΗΓΕΜΟ ΣΤΑ ΒΑΡΒΑΡΟΥ ΠΑΥ-
ΤΑΛΙΑΣ. — ΗΓΕ ΟΙΚ ΚΛΑΡΟΥ ΟΥΛΠΙΑΣ ΠΑΥΤΑΛΙΑΣ. — ΟΥΛ-
ΠΙΑΣ ΠΑΥΤΑΛΙΑΣ.
- Изображения:
- * 4152. Асклеп лежналь върху крилатъ змей, д. си ржка по-
ложитъ на д. му крило, а въ лѣвата държи тоягата съ
змия. Табл. XXV 12. 6 л.
4153. Асклеп правъ съ тоягата съ змия. Табл. VI 25. 2 л.
- * 4154. Асклеп вѣседналь на крилатъ змей, д. му ржка вдиг-
ната въ лѣвата държи тоягата съ змия.
Срва. Табл. XXV 12. Медал. 20 л.
- * 4155. Асклеп правъ въ д. ржка държи дълтъ жезълъ, около
койго се увива змия, а на лѣвата вѣли маитѣвита му. 4 л.
- * 4156. Асклеп прави, гледа на а. и се подира на дълга то-
яга, около койго се увива змия; до него Телесфоръ. 6 л.
- * 4157. Афродита сръвжливна права; отъ дѣво подставка съ ябълка,
отъ дѣво — дельфинъ. Табл. XXV 9. 4 л.
- * 4158. Афродита сръвжливна гола, права, на д.; на д. отъ нея
дельфинъ, на лѣво — колона. 4 л.

- * 4159. Бонусъ Евентусъ голъ, правъ прѣдъ жертвеникъ, държи патера и клонче. Табл. VI 9. 2 л.
- * 4160. Бюстъ на Саранисъ брадатъ на д., съ калатосъ на главата. Табл. VII 11. 2 л.
- * 4161. Ваза, на която дръжките прѣдставятъ двѣ змии съ обърнати една къмъ друга глави. Табл. XXV 10. 8 л.
- * 4162. Виктория въ ходъ, държи вѣнецъ и палма. Табл. VII 13. 2 л.
4163. Гений на смъртъта подирѣнъ на запалена обърната главня. Табл. VII 19. 3 л.
4164. Гроздъ. 2 л.
4165. Два разпалени жертвеника и въ срѣдата змия увита съ изправена глава. 8 л.
4166. Деметра съ калатосъ на главата права, държи класове и жезълъ. 2 л.
- * 4167. Дионисъ правъ съ чаша и тирсъ. Табл. VIII 4. 4 л.
- * 4168. Еквитасъ права съ вѣзни и рогъ на изобилие; дрехата ѝ виси на ржката. Табл. VIII 10. 2 л.
4169. Еросъ крилатъ правъ. 8 л.
4170. Жена седнала, въ л. ржка държи жезълъ. 2 л.
- * 4171. Жена полугола, седнала на л., прѣдъ нея стои Асклепий? който въ л. ржка държи тоягата съ змия, а съ дѣсната уловилъ единия кракъ на жената. 12 л.
- * 4172. Зевсъ правъ, държи молния и жезълъ. Табл. VIII 17. 2 л.
4173. Зевсъ правъ, държи патера и жезълъ; долу орелъ. Табл. VIII 18. 2 л.
4174. Зевсъ голъ въ ходъ, хяърля молния. 4 л.
4175. Зевсъ седналъ на прѣстолъ, държи патера и жезълъ. Табл. VIII 21. 2 л.
- * 4176. Зевсъ седналъ на прѣстолъ на л., държи Виктория и жезълъ. Табл. VIII 21. 5 л.
4177. Зевсъ съ голи гърди седналъ, държи кълбо съ Виктория и отгорѣ и жезълъ. Табл. VIII 19. 3 л.
- * 4178. Зевсъ правъ държи молния; до краката му орелъ. 3 л.
- * 4179. Змия увита съ изправена глава. Табл. VIII 23. 2 л.
- * 4180. Змия увита съ изправена лжчеста глава. Табл. VIII 24. 2 л.
4181. Императорътъ правъ, държи кълбо и жезълъ; при краката му седналъ плѣнникъ. 4 л.
- * 4182. Императорътъ въ военно облѣкло правъ, държи дълго копие и щитъ; отзадъ една жена му полага вѣнецъ на главата и държи статуя на Асклепия. 18 л.
- * 4183. Конникъ замѣрва съ стрѣла лъвъ. Табл. VIII 35. 4 л.
- * 4184. Конкордия пранася жертва надъ разпаленъ жертвеникъ и държи рогъ на изобилие. 3 л.
- * 4185. Конкордия седнала, държи патера и рогъ на изобилие. Табл. IX 9. 2 л.
4186. Орелъ застаналъ върху молния. 2 л.
- * 4187. Орелъ върху кълбо, държи вѣнецъ въ клоня. 2 л.
4188. Орелъ върху колона, държи вѣнецъ въ клоня. 2 л.

- * 4189. Орелъ съ разперени крила застаналъ върху молния, държи вѣнецъ въ клоня. 2 л.
- * 4190. Полумѣсецъ съ три звѣзди. 2 л.
4191. Рѣченъ богъ полулегналъ, държи рогъ на изобилие и се подпира на урна, изъ която тече вода. 4 л.
- * 4192. Рѣченъ богъ (Сгрума) полуголъ, полулегналъ на л., гледа на л. и държи клонче; съ л. лакетъ се подпира на позалена урна, изъ която тече вода. Табл. X 6—11. 6 л.
- * 4193. Триножникъ, около който се увива змия. Табл. X 20. 1 л.
- * 4194. Фартуна съ калатосъ на главата права, държи кормило и рогъ на изобилие. Табл. X 29. 2 л.
- * 4195. Хера права гледа на л. и държи патера и жезълъ. Табл. XI 21. 4 л.
- * 4196. Хера права съ патера и жезълъ. Табл. XI 21. 2 л.
4197. Хера пранася жертва надъ разпаленъ жертвеникъ и държи жезълъ. Табл. XI 24. 3 л.
4198. Херакълъ удушва лъвъ; долу кривака му. Медал. 50 л.
- * 4199. Херакълъ правъ, д. му ржка на кръста, а лѣвата, увита въ лъвска кожа, е сложена на кривака му, който е подпрѣнъ на скала. Медал. 32 мм. Табл. XI 13. 35 л.
4200. Херакълъ правъ съ кривакъ въ л. ржка. Табл. XI 10. 2 л.
- * 4201. Херакълъ правъ, д. му ржка на кръста, а съ лѣвата се подпира на кривака. 2 л.
4202. Херакълъ правъ съ л. ржка се подпира на кривака, а въ лѣвата държи лъвска кожа и ябълка. Табл. XI 11. 2 л.
- * 4203. Херакълъ голъ, правъ на д., държи кривакъ и лжкъ; лъвската кожа виси на ржката му. Табл. XI 12. 3 л.
4204. Херакълъ на д. въ борба съ лъвъ. Табл. XIX 22. 4 л.
- * 4205. Хермесъ правъ съ кесия и кадудей. Табл. XI 2. 2 л.
- * 4206. Хермесъ голъ до колона или дънеръ, държи кадудей, а на л. рамо виси дрехата му. Табл. XI 5. 3 л.
- * 4207. Храмъ съ четири колони и въ срѣдатата Асклепий правъ; върху фронтоня е изобразена змия увита съ изправена глава. Табл. XI 26. 8 л.
- * 4208. Храмъ съ четири колони и въ срѣдата статуйтъ на Асклепий и Хигея съ атрибутитѣ си. 5 л.

Юлия Домна—IVLIA DOMNA (жена на С. Севера) 2—60 л.

IOVΛIA DOMNA SEB.—IOVΛIA DOMNA. Нейна глава или бюстъ.

Опако: ΠΑΥΤΑΛΙΑ. — ΠΑΥΤΑΛΙΩΤΩΝ. — ΟΥΛΠΙΑΣ ΠΑΥΤΑΛΙΑΣ. — ΗΓΕ ΣΙΚΙΝ ΚΛΑΡΟΥ ΟΥΛΠΙΑΣ ΠΑΥΤΑΛΙΑΣ.

Изображения:

- * 4209. Артемида ловджийка съ кучето въ ходъ, съ л. ржка вади стрѣла отъ нарамения тулъ, а въ лѣвата държи лжкъ. Табл. VI 24. 2 л.
4210. Асклепий правъ, държи тоягата съ змия. Табл. VI 25. 3 л.
- * 4211. Виктория въ ходъ на л., държи вѣнецъ и палма. Табл. VII 14. 2 л.

- * 4212. Еквита съ права, държи вѣзни и рогъ на изобилие. Табл. VIII 10. 2 л.
- * 4213. Женска глава забулена съ крѣпостна корона. 4 л.
- * 4214. Жена гологлава и съ голи гърди (Атина?) седнала на скала, д. ѝ ржка протѣгната къмъ една змия, която се увива около единъ дѣнеръ, а съ лѣвия лакетъ се подпира на скалата, до която сж изправени щитъ и шлемъ. 6 л.
- * 4215. Жена съ крѣпостна корона, застанала върху подставка, държи патера и жезълъ. Табл. XI 21. 3 л.
4216. Жертвеникъ разпаленъ между двѣ разпалени факли. 2 л.
- * 4217. Зевсъ полуголъ правъ, държи молния и жезълъ; долу орелъ. Табл. VIII 17. 3 л.
- * 4218. Змия увита съ изправена глава. Табл. VIII 23. 2 л.
- * 4219. Конкордия права, държи патера и рогъ на изобилие; долу џ. Табл. IX 6. 2 л.
- * 4220. Конкордия права прѣдъ жертвеникъ, държи патера и рогъ на изобилие. Табл. IX 8. 2 л.
4221. Конкордия съ калатосъ на главата застанала прѣдъ жертвеникъ, държи патера и рогъ на изобилие. Табл. IX 8. 4 л.
- * 4222. Нѣмезида права на д., държи вѣзни и аршинъ; долу колело. Табл. IX 22. 2 л.
- * 4223. Нѣмезида права, д. ѝ ржка на устата, въ лѣвата държи аршинъ; долу колело. Табл. IX 24. 3 л.
- * 4224. Орелъ съ разперени крила, държи вѣнецъ въ клона и другъ въ воктитѣ си. 2 л.
- * 4225. Рома Побѣдоносна съ шлемъ седнала на л., държи Виктория. Табл. VII 2. 2 л.
- * 4226. Рѣченъ богъ полуголъ, полулегналъ на л. Табл. X 6—11. 2 л.
4227. Рѣченъ богъ (Струма) полулегналъ на л., д. му ржка сложена върху корабъ, а съ л. лакетъ се подпира на повалена урна, изъ която тече вода; залъ бога и отгорѣ се извива лоза съ гроздове, а долу въ отрѣза се простира нива съ житни класове. Прѣдъ божеството едно дѣте посѣга да откъсне гроздъ и до него надписъ **ВОТРУ** (гроздъ); друго при краката на божеството е нарамило торба и надъ него надписъ **АРГΥΡΟΣ** (сребро); трето въ нивата бере житни класове и до него надписъ **ΣΤΑΧΥ** (класъ); четвърто протѣга ржцѣ къмъ водата, що тече изъ урната и надъ него надписъ **ΧΡΥΣΟΣ** (злато), а наоколо стои надписътъ на града: **ΠΑΥΤΑ (ΛΙΩΤΩΝ)**. Вижъ корицитѣ на книгата. 20 мм.*) 60 л.
4228. Сараписъ правъ съ патера и жезълъ. 2 л.
- * 4229. Фортуна права съ кормило и рогъ на изобилие. Табл. X 29. 2 л.
4230. Фортуна права, държи кормило подпрѣно на кълбо и рогъ на изобилие. 2 л.

*) Тази монета се намира въ Атинския Нумизматически музей, отъ която отпечатъкъ ни изпрати директорътъ отъ сжщия музей, г. И. Звороносъ, комуто изказваме своята благодарностъ.

- * 4231. Фортуна съ калатосъ на главата права, държи кормило и рогъ на изобилие. Табл. X 29. 5 л.
- * 4232. Хера права съ патера и жезълъ; до нея паунъ. Табл. XI 22. 2 л.

Наракала—**CARACALLA** (193—217 г. сл. Хр.) 1—60 л.

ΑΥΤ Κ Μ ΑΥΡΗ ΑΝΤΩΝΕΙΝΟΣ. — ΑΥΤ Μ ΑΥΡ ΑΝΤΩΝΕΙΝΟΣ. — ΑΥΤ Κ Μ ΑΥΡ Κ ΑΥΡ ΑΝΤΩΝΙΝΟΣ. — ΑΥ Κ Α Σ ΑΝΤΩΝΙΝΟΣ. — ΑΥΤ Κ Μ ΑΥΡ ΣΕΥ ΑΝΤΩΝΙΝΟΣ. — ΑΥ Κ Σ ΑΝΤΩΝΙΝΟΣ.—Негова глава или бюстъ.

Опако: **ΕΠΙ ΚΑΙΚΙΝΑ ΛΑΡΓΟΥ ΟΥΛΠΙΑΣ ΠΑΥΤΑΛΙΑΣ. — ΗΓΕ ΚΑΙΚΙ ΛΑΡΓΟΥ ΟΥΛΠΙΑΣ ΠΑΥΤΑΛΙΑΣ. — ΟΥΛΠΙΑΣ ΠΑΥΤΑΛΙΑΣ ΣΤΡΥΜΩΝ. — ΣΕΩΝΑΤΟΥΣ ΚΥΡΙΟΥΣ ΕΠΑΓΑΘΩ ΠΑΥΤΑΛΙΑΙΣ. — ΗΓΕ ΣΙΚΙΝ ΚΛΑΡΟΥ ΠΑΥΤΑΛΙΑΣ. — ΗΓ ΣΙΚΙΝΝΙΟΥ ΚΛΑΡΟΥ ΟΥΛΠΙΑΣ ΠΑΥΤΑΛΙΑΣ. — ΟΥΛΠΙΑΣ ΠΑΥΤΑΛΙΑΣ.**

Изображения:

- * 4233. Аресъ въ военно облѣкло, съ шлемъ, правъ, държи щитъ и обърнато копие. Табл. VI 21. 3 л.
- * 4234. Артемида ловджийка придружена отъ кучето, въ ходъ съ д. ржка вади стрѣла отъ нарамения тулъ, а въ лѣвата държи лжкъ. Табл. VI 24. 5 л.
- * 4235. Асклепи възседналъ на змей, държи тоягата съ змия. Табл. XXV 11. 4 л.
- * 4236. Асклепи правъ, държи тоягата съ змия. Табл. VI 25. 2 л.
- * 4237. Асклепи и Хигея прави, първия държи тоягата съ змия, а Хигея храни змия въ патера. Табл. VI 26. 4 л.
- * 4238. Асклепи и Хигея прави съ атрибутитѣ си; между тѣхъ Телесфоръ увитъ въ дълга дреха. Табл. VI 26. 3 л.
4239. Атина права, държи копие и щитъ. Табл. VI 33. 2 л.
4240. Атина седнала, храни змия, която се увила на едно дърво; отзадъ щитъ, върху който кацнала кукумявка. Табл. VII 1. 4 л.
- * 4241. Атина съ шлемъ права, гледа на л., въ д. ржка държи кукумявка, а въ лѣвата—копие и щитъ. Табл. IX 17. 3 л.
4242. Бонусъ-Евентусъ голъ, правъ, принася жертва надъ жертвеникъ. Табл. VI 9. 2 л.
- * 4243. Балканъ съ гора, а на върха храмъ; при подножието втори храмъ и трети встрани; долу три фигури. 32 мм. 20 л.
- * 4244. Виктория права съ вѣнецъ и палма. VII 13. 3 л.
- * 4245. Гений голъ, правъ прѣдъ разпаленъ жертвеникъ, държи патера и клонче. Табл. VI 9. 4 л.
4246. Глава на Сараписъ съ калатосъ. Табл. VII 17. 2 л.
- * 4247. Деметра права, държи класове и факла. Табл. VII 23. 2 л.
- * 4248. Деметра права, въ д. ржка държи класове надъ кошница, изъ която излиза змия, а въ лѣвата—дълга факла, около която се увива змия. 6 л.
- * 4249. Делфинъ пронизанъ съ копие. 2 л.

- * 4250. Дионисъ голъ, правъ, съ чаша и тирсъ. Табл. VIII 4. 2 л.
 * 4251. Эквита съ права съ вѣзни и рогъ на изобилие. Табл. VIII 10. 2 л.
 * 4252. Жена права съ патера и факла (Деметра?) Табл. VIII 14. 2 л.
 4253. Жена облѣгната на кресло, съ д. ржка държи дрехата си. 1 л.
 * 4254. Зевсъ правъ, държи молния и жезълъ. Табл. VIII 17. 2 л.
 4255. Зевсъ седналъ, държи патера и жезълъ. Табл. VIII 21. 2 л.
 4256. Зевсъ седналъ, горѣ въ полетото увита змия. 4 л.
 * 4257. Зевсъ правъ съ патера и жезълъ; долу орелъ. Табл. VIII 18. 2 л.
 * 4258. Зевсъ правъ съ патера и жезълъ. Табл. VIII 16. 3 л.
 * 4259. Змия увита съ изправена лжчеста глава. Табл. VIII 24. 2 л.
 4260. Змия увита съ изправена глава. Табл. VIII 23. 2 л.
 4261. Змии (двѣ) увити съ изправени глави. 3 л.
 4262. Змия увита съ изправена лжчеста глава; долу кривакъ. 4 л.
 * 4263. Змия увита съ изправена лжчеста глава застанала върху подставка. 2 л.
 4264. Императорътъ на конь воденъ отъ войникъ за юздитѣ, д. му ржка вдигната, а въ лѣвата държи жезълъ. 4 л.
 4265. Императорътъ правъ, държи молния и жезълъ; а отзадъ Виктория му полага вѣнецъ на главата. Табл. VIII 26. 2 л.
 4266. Императорътъ правъ, държи шлемъ и жезълъ. 2 л.
 * 4267. Императорътъ правъ, отзадъ Виктория му полага вѣнецъ на главата. 2 л.
 * 4268. Императорътъ въ военно облѣкло правъ, държи напрѣчно копие и паразониумъ; съ л. си кракъ рита колѣничантъ плѣнникъ. Табл. VIII 25. 3 л.
 * 4269. Императорътъ и Аресъ прави заедно държатъ земното кълбо съ Виктория отгорѣ; между тѣхъ седнали плѣнници. 5 л.
 * 4270. Каракала и Гета подаватъ си ржка. 4 л.
 * 4271. Конкордия права, държи патера надъ жертвеникъ и рогъ на изобилие. Табл. IX 8. 2 л.
 4272. Конкордия седнала на л., държи патера и рогъ на изобилие. Табл. IX 9. 3 л.
 * 4273. Конкордия права, държи патера и рогъ на изобилие. Табл. IX 6. 2 л.
 * 4274. Конкордия съ крѣпостна корона права, държи патера и рогъ на изобилие. 3 л.
 * 4275. Конкордия съ крѣпостна корона права, държи патера надъ разпаленъ жертвеникъ и рогъ на изобилие. 30 мм. Табл. IX 8. 5 л.
 4276. Конь въ ходъ на д. 2 л.
 4277. Кошница съ плодове. Табл. IX 13 и 15. 2 л.
 * 4278. Кибела съ крѣпостна корона въ колесница, теглена отъ два лѣва. 5 л.
 * 4279. Лавровъ вѣнецъ и въ срѣдата надписътъ: **CE QNA TOYC KYPIOYC EΠAΓAΘΘ PAYTAΛIQTAIΣ.** 12 л.

- * 4280. Лъвъ въ ходъ. Табл. IX 16. 1 л.
 4281. Орелъ върху колона между двѣ знамена. 2 л.
 4282. Орелъ върху кълбо, държи вѣнецъ въ клюна. 2 л.
 * 4283. Орелъ правъ. 32 мм. 4 л.
 * 4284. Орелъ разперенъ, държи вѣнецъ въ клюна. 2 л.
 * 4285. Орелъ върху подставка между двѣ знамена, държи вѣнецъ въ клюна. Табл. IX 32. 3 л.
 4286. Рѣченъ богъ (Струма) полулегалъ на л., д. му ржка сложена върху корабъ, а съ л. лакегъ се подпира на повалена урна, изъ която тече вода; задъ бога и отгорѣ се извила лоза съ гроздове, а долу въ отрѣза се простира нива съ житни класове. Прѣдъ божеството едно дѣте посѣга да откъсне гроздъ и до него надписъ **ΒΟΥΤΡΥ** (гроздъ); друго при краката на божеството е нарамило торба и надъ него надписъ **ΑΡΓΥΡΟΣ** (сребро); трето въ нивата бере житни класове и до него надписъ **ΣΤΑΧΥ** (класъ); четвърто протѣга ржцѣ къмъ водата, що тече изъ урната и надъ него надписъ **ΧΡΥΣΟΣ** (злато), а наоколо стои надписътъ на града: **ΠΑΥΤΑ (ΛΙΩΤΩΝ)**. Вижъ корицитѣ на книгата. 32 мм. (Сравни № 4227). 60 л.
 * 4287. Рѣченъ богъ брадатъ полулегалъ, д. му ржка протѣгната, а съ лѣвата се подпира на повалена урна, изъ която тече вода. Табл. X 6—11. 4 л.
 4288. Рѣченъ богъ брадатъ (Струма) полулегалъ, д. му ржка върху прѣдна часть отъ корабъ, а съ лѣвата се подпира на урна и държи трѣстъ. Табл. X 8. 20 л.
 * 4289. Рѣченъ богъ полуголъ, седналъ на скала, държи клонче и се подпира на повалена урна, изъ която тече вода. Табл. X 6. 4 л.
 4290. Сарapisъ правъ, д. му ржка вдигната, а въ лѣвата държи напрѣчно жезълъ. Табл. X 13. 3 л.
 * 4291. Сарapisъ въ ходъ, д. му ржка спусната, а въ лѣвата държи напрѣчно жезълъ. 3 л.
 4292. Телесфоръ правъ увитъ въ дълга дреха. 2 л.
 * 4293. Фортуна права, съ кормило и рогъ на изобилие. Табл. X 29. 2 л.
 4294. Хера права, държи патера надъ жертвеникъ и жезълъ. Табл. XI 24. 2 л.
 4295. Хера седнала, държи патера и жезълъ. 2 л.
 4296. Херакълъ правъ, въ д. ржка държи три ябълки, а въ лѣвата — обѣрнатъ кривакъ. Табл. XI 11. 2 л.
 * 4297. Херакълъ удушза лъвъ; въ полето кривакъ. 4 л.
 * 4298. Херакълъ голъ, правъ, на д. му ржка виси лѣвска кожа и държи ваза, а въ лѣвата — кривакъ. 5 л.
 * 4299. Херакълъ голъ, правъ, въ д. ржка държи кривакъ, а въ лѣвата, на която виси лѣвската кожа — лжкъ и стрѣла. 5 л.
 * 4300. Херакълъ голъ, правъ, д. му ржка на гърдитѣ, а въ лѣвата, на която е увита лѣвската кожа, държи кривакъ подпрѣнъ на скала. 4 л.

- * 4301. Херакълъ голъ, въ д. ржка държи кривакъ, а въ лѣвата — лжкъ и лѣвска кожа. Табл. XI 12. 5 л.
- * 4302. Херакълъ голъ, правъ, д. му ржка на кръста, а въ лѣвата държи кривакъ, подпрѣнъ на скала; лѣвската кожа виси на рамото му. Табл. XI 13. 3 л.
- * 4303. Хермесъ въ кжси дрехи правъ, държи кесия и кадуцей. Табл. XI 1. 2 л.
- * 4304. Хермесъ голъ, правъ, държи кесия и кадуцей; дрехата му виси на л. ржка. Табл. XI 2. 2 л.
- * 4305. Хермесъ голъ, правъ, държи кесия и кадуцей; долу пѣтель, а по нѣкога и човѣшка глава. Табл. XI 3. 4 л.
- * 4306. Хигея права на л., храни змия въ патера. Табл. XI 9. 4 л.
- * 4307. Храмъ съ четири колони и въ срѣдата статуя. Табл. XI 26-30. 3 л.
- * 4308. Храмъ се четири колони и въ срѣдата Артемида ловджийка. 2 л.
- * 4309. Храмъ съ четири колони, въ срѣдата Аполонъ върху подставка. 4 л.

Каракала и Гета — CARACALLA ET GETA 6 л.

4310. АУ К Н АΥΙ ΩΝΤΑΝΙΝΟС (вмѣсто АУ К М АΥΡ ΑΝΤΩΝΙΝΟС*)
КАΙ Α СЕ ГЕТАС КАΙС. Тѣхнитѣ глави една срѣщу друга.
Оп.: ΟΥΛΠΙΑС ПАΥΤΑΛΙΑС. Асклепи правъ съ тоягата съ змия. Табл. VI 25. 6 л.

Плавтила — P LAVTILLA (жена на Каракала) 4 — 10 л.

ΦΟΥΛ ΠΛΑΥΤΙΛΛΑ СЕВА. Нейна глава или бюстъ.

Опако: ΗΓΕ СΙΚΙΝΙΟΥ ΚΛΑΡΟΥ ΟΥΛΠΙΑС ПАΥΤΑΛΙΑС.

Изображения:

- * 4311. Атина седнала на скала на л., въ д. ржка държи патера, която подлага на една змия, увита около дърво, а съ лѣвата се подпира на скалата. До скалата щитъ. 30 мм. 10 л.
4312. Виктория върху кълбо, държи вѣнецъ и палма. Табл. VII 15. 6 л.
4313. Каракала правъ, държи жезълъ и паразониумъ; отзадъ Виктория му полага вѣнецъ на главата. Табл. VIII 26. 4 л.
4314. Хера права, съ патера и жезълъ. Табл. XI 21. 6 л.

*) Споредъ Mionnet t II s, p. 390 надписътъ е прѣправенъ отъ неграмотенъ чловѣкъ.

Гета — GETA (209—212 г. сл. Хр.) 2 — 10 л.

СΕΠΤΙ ГЕТАС К. — П СΕΠΤΙ ГЕТАС К или КАΙ. — АΥΤ К П СΕΠΤΙΜΙ ГЕТАС. — Α ΣΕΠΤ ГЕТАΣ. — Α СΕΠТ ГЕТАС К. — Α СΕΠ КАΙ ГЕТАС. — П Α СΕΠ ГЕТАС. — К П СΕΠТ ГЕТАС. Негова глава или бюстъ.

Опако: ΟΥΛΠΙΑС ПАΥΤΑΛΙΑС. — ПАΥΤΑΛΙΩΤΩΝ.

Изображения:

- * 4315. Артемида ловджийка придружена отъ кучето въ ходъ, съ д. ржка вади стрѣла отъ нарамения тулъ, а въ лѣвата държи лжкъ Табл. VI 24. 4 л.
4316. Асклепи възседналъ на крилатъ змей. 5 л.
4317. Асклепи легналъ върху увита змия. 6 л.
- * 4318. Асклепи правъ съ тоягата съ змия. Табл. VI 25. 3 л.
4319. Афродита гола, права. Табл. VII 8. 4 л.
4320. Виктория въ ходъ, държи вѣнецъ и палма. Табл. VII 14. 2 л.
- * 4321. Виктория права, съ вѣнецъ и палма. Табл. VII 13. 3 л.
4322. Ваза съ двѣ дръжки. 2 л.
- * 4323. Гений на смъртта подпрѣнъ на запалена обърната главня. Табл. VII 19. 2 л.
4324. Глава на Сараписъ. Табл. VII 11. 2 л.
- * 4325. Гроздъ. 2 л.
- * 4326. Дионисъ голъ, правъ на л., държи гроздъ и тирсъ. Табл. VIII 5. 2 л.
- * 4327. Дионисъ голъ, правъ съ чаша и тирсъ. Табл. VIII 4. 2 л.
- * 4328. Еквитасъ права, съ вѣзни и рогъ на изобилие. Табл. VIII 10. 4 л.
4329. Жена права съ патера и рогъ на изобилие; отзадъ идолъ върху подставка. 4 л.
4330. Зевсъ-Сараписъ правъ на л., гледа на д. и държи молния; долу орелъ. 4 л.
- * 4331. Зевсъ въ ходъ, държи орелъ и хвърля молния. 4 л.
- * 4332. Зевсъ яхналъ на коза, въ ходъ на д. 6 л.
- * 4333. Зевсъ съ лавровъ вѣнецъ седналъ на л. държи патера и жезълъ; до краката му орелъ. Табл. VIII 21. 3 л.
- * 4334. Змия увита съ исправена глава. Табл. VIII 23. 2 л.
- * 4335. Змия застанала върху колона и се увила около яйце. 5 л.
- * 4336. Змия увита върху подставка, съ исправена глава. 2 л.
- * 4337. Змия увита съ исправена лжчеста глава. Табл. VIII 24. 2 л.
- * 4338. Каракала и Гета прави, подаватъ си ржка; между тѣхъ животно. 4 л.
- * 4339. Кошница съ плодове. Табл. IX 13 и 15. 3 л.
- * 4340. Кошница, изъ която излиза змия. Табл. IX 14. 4 л.
- * 4341. Лавровъ вѣнецъ и въ срѣдата надписътъ въ четири реда. 3 л.
- * 4342. Лѣвъ въ ходъ на д. Табл. IX 16. 2 л.
4343. Орелъ върху жертвеникъ. 2 л.
4344. Орелъ върху колона между двѣ знамена; долу ΠΕΩΣΙС. 4 л.

4345. Орелъ разперенъ, държи вѣнецъ въ клюна. Табл. IX 33. 2 л.
 * 4346. Полумѣсецъ съ седемъ звѣзди. 2 л.
 * 4347. Полумѣсецъ съ една звѣзда. Табл. XVI 24. 3 л.
 * 4348. Разпаленъ жертвеникъ и около него увити двѣ змии. 4 л.
 * 4349. Рѣченъ богъ полулегналъ на л., държи малка фигура (Асклепи?) и се подпира на урна, изъ която тече вода. 30 мм. 10 л.
 * 4350. Рѣченъ богъ полулегналъ, държи трѣстъ и се подпира на повалена урна, изъ която тече вода. Табл. X 11. 2 л.
 * 4351. Триножникъ; по нѣкога около единия му кракъ се увива змия. Табл. X 20. 2 л.
 * 4352. Фортуна права, държи кормило и рогъ на изобилие. Табл. X 29. 2 л.
 4353. Хера права, държи патера и жезълъ. Табл. XI 21. 2 л.
 * 4354. Херакълъ голъ, правъ, д. му ржка на кръста, съ лѣвата държи кривакъ и лѣвска кожа. Табл. XI 13. 3 л.
 * 4355. Херакълъ голъ, правъ на д. въ д. ржка държи кривакъ, а въ лѣвата—ябълка; лѣвската кожа виси на ржката му. 4 л.
 4356. Хермесъ яхналъ на овенъ, въ ходъ на д. и държи кадуцей. 4 л.
 * 4357. Хермесъ голъ, правъ на л., държи кесия и кадуцей. Табл. XI 2. 3 л.
 * 4358. Хигея права на д., храни змия въ патера; до нея Телесфоръ. 6 л.

Елагабаль—ELAGABALVS (218—222 г. сл. Хр.) 2—4 л.

ΑΥΤ Κ Μ ΑΥ ΑΝΤΩΝΕΙΝΟΣ.—ΑΥΤ Μ ΑΥΡΗ ΑΝΤΩΝΕΙΝΟΣ. Негова глава или бюстъ.

Опако: ΟΥΛΠΙΑΣ ΠΑΥΤΑΛΙΑΣ.

И з о б р а ж е н и я :

- * 4359. Асклепи правъ съ атрибутитѣ си. Табл. VI 25. 2 л.
 4360. Змия узита съ исправена глава. Табл. VIII 23. 2 л.
 * 4361. Змия увита съ лжчеста исправена глава. Табл. VIII 24. 3 л.
 * 4362. Имперагорътъ на конь въ ходъ на д.; дѣсната му ржка на бедрото. 3 л.
 * 4363. Императорътъ въ военно облѣкло, правъ на л.; отзадъ Виктория му полага вѣнецъ на главата. Табл. VIII 26. 2 л.
 4364. Орелъ върху жертвеникъ между двѣ знамена, държи вѣнецъ въ клюна. Табл. IX 32. 4 л.
 * 4365. Рѣченъ богъ полулегналъ на л., въ д. ржка държи трѣстъ, а лѣвата подпира на повалена урна, изъ която тече вода. Табл. X 11. 3 л.
 4366. Фортуна права, държи кормило и рогъ на изобилие до което има кълбо. 3 л.

- * 4367. Хера права на л. държи патера и жезълъ; до нея паунъ. Табл. XI 22. 4 л.

Гордианъ III—GORDIANVS PIVS (238—244 г. сл. Хр.) 5 л.

4368. . . . Глава на Гордиана.
 Оп.: ΟΥΛΠΙΑΣ ΠΑΥΤΑΛΙΑΣ. Хигея храни змия въ патера. Табл. XI 9. 5 л.



ПЕРИНТЪ—PERINTHOS

(около 350—300 г. пр. Хр.)

сега Ерегли край Мраморно море

Автономни монети

Сребърни	50 л.
Бронзови	1—5 л.

Сребърни.

- * 4369. Глава на Флора съ вѣнецъ отъ класове на л.
Оп.: ПЕ. Двѣ прѣдни половини отъ коне, слѣпени противоположно. 14 мм. Табл. XXVI 1. 50 л.

Бронзови.

4370. **HPAKH KTICTH**. Глава на Херакла брадатъ на д.
Оп.: ПЕРИΘΙΩΝ. Глава на Аполона съ лавровъ вѣнецъ на л. 2 л.
4371. **KTICTH... IHNWN**. Глава на Херакла на л.
Оп.: ПЕРИΘΙΩΝ ΔΙΣ ΝΕΩΚΟΡΩΝ. Кривакътъ на Херакла. 2 л.
4372. **TON KTICTH**. Глава на Херакла на л.
Оп.: ПЕРИΘΙΩΝ ΝΕΩΚΟΡΩΝ. Лавровъ вѣнецъ и въ срѣдата кривакътъ на Херакла. 2 л.
4373. **TON KTICTHΝ IΩΝΩΝ**. Сжщата глава.
Оп.: ПЕРИΘΙΩΝ ΔΙΣ ΝΕΩΚΟΡΩΝ. Кривакътъ на Херакла. 2 л.
4374. Друга: ПЕРИΘΙΩΝ Β ΝΕΩΚΟΡΩΝ. Кривакътъ на Херакла. 2 л.
4375. ... **TON KTICTH**. Глава на Херакла на л.
Оп.: ПЕРИΘΙΩΝ ΝΕΩΚ. Бикъ въ ходъ на д. 3 л.
- * 4376. Глава на Херакла брадатъ съ лавровъ вѣнецъ на л.; по нѣкога отзадъ кривакъ.
Оп.: ПЕРИΘΙΩΝ. Зевсъ седналъ държи патера и жезълъ; долу орелъ. Табл. XXVI 4. 3 л.
4377. Сжщата глава.
Оп.: ПЕРИΘΙΩΝ. Кривакътъ на Херакла. 1 л.
4378. Друга. Оп.: ПЕРИΘΙΩΝ. Зжмбакъ (лилия). 3 л.
- * 4379. Главитѣ на Сарापисъ и Изидата слѣпени една до друга.
Оп.: ПЕРИΘΙΩΝ. Волъ въ ходъ на д. Табл. XXVI 5. 3 л.
4380. Главитѣ на Сарापисъ и Изидата слѣпени.
Оп.: ПЕРИΘΙΩΝ. Харпократъ правъ, д. му ржка на устата, а въ лѣвата държи рогъ на изобилие. Табл. XXII 12. 3 л.
4381. Сжщитѣ глави.

- Оп.: ПЕРИΘΙΩΝ. Ануби въ ходъ на д., въ л. ржка държи палма; въ полето монограма и двѣ прѣдни половини на коне слѣпени. 4 л.
4382. Глава на Диониса съ бръшляновъ вѣнецъ на д.; отпрѣдъ тирсъ.
Оп.: ПЕРИΘΙΩΝ. Хера права съ крина на главата; двѣтѣ ѝ ржцѣ протѣгнати. 3 л.
4383. Сжщата глава, отзадъ тирсътъ.
Оп.: ПЕРИΘΙΩΝ. Двѣ прѣдни половини на коне слѣпени; горѣ монограма. 2 л.
4384. Глава на Атина съ шлемъ, на дѣсно.
Оп.: ПЕРИΘΙΩΝ. Двѣ прѣдни половини на коне слѣпени. 1 л.
4385. Юношеска глава съ шлемъ на л.
Опакото сжщото; долу тризбецъ. 2 л.
4386. Бюстъ на Деметра съ забулена глава на дѣсно, въ л. ржка държи класъ и макъ.
Оп.: ПЕРИΘΙΩΝ. Деметра въ ходъ на дѣсно, въ двѣтѣ си ржцѣ държи факли. 2 л.
- * 4387. Сжщиятъ бюстъ; отпрѣдъ два класа.
Оп.: ПЕРИΘΙΩΝ. Змия излиза отъ копница. Табл. XXVI 8. 2 л.
- * 4388. Сжщиятъ бюстъ, безъ класове.
Опакото сжщото. 2 л.
4389. Глава на Деметра забулена на д.
Оп.: ПЕРИΘΙΩΝ. Копница, изъ която се подаватъ класове и макъ. 2 л.
4390. Юношеска глава съ лавровъ вѣнецъ на д.
Оп.: ПЕРИΘΙΩΝ. Деметра въ ходъ на д., въ двѣтѣ си ржцѣ държи факли. 2 л.
4391. Сжщата глава.
Оп.: сжщиятъ надписъ. Лира. 1 л.
4392. Глава крилата на Хермесъ на д.
Оп.: ПЕРИΘΙΩΝ. Кадуцей крилатъ. 2 л.
4393. Глава на Деметра съ вѣнецъ отъ класове на л.
Оп.: ПЕРИΝ ΚΙΣ. Двѣ прѣдни половини на коне слѣпени отъ задъ. Монограма. 1 л.
4394. Глава на Зевса съ лавровъ вѣнецъ на д.
Оп.: ПЕРИΝ. Сжщото изображение; долу ΛΗ. 2 л.
- * 4395. Глава на Зевса на д.
Оп.: ПЕРИΘΙΩΝ. Конкордия права съ патера и рогъ на изобилие. Табл. XXVI 9. 2 л.
4396. Главитѣ на Зевса и Хера слѣпени, укичени съ зжмбакъ.
Оп.: ПЕРИΘΙΩΝ. Овень; долу корабъ и монограма. 4 л.
- * 4397. Глава на Сарापисъ на д.
Оп.: ПЕРИΘΙΩΝ. Харпократъ голъ, правъ, съ калатосъ на главата, д. ржка на устата му, а въ лѣвата държи дрехата си и рогъ на изобилие. 2 л.
- * 4398. Главитѣ на Озирисъ и Изисъ слѣпени на д. и укичени съ зжмбакъ.

- Оп.: **ΠΕΡΙΝΘΙΩΝ**. Бикъ на л.; между краката му двѣ прѣдни половини на коне слѣпени и монограма. 4 л.
4399. Глава на Херакла брадатъ на л.
Оп.: **ΠΕΡΙΝΘΙΩΝ**. Зевсъ полуголь седналъ на прѣстолъ, държи патера и жезълъ. 2 л.
- * 4400. Глава на Херакла на д.
Оп.: **ΠΕΡΙΝΘΙΩΝ**. Аполонъ правъ, държи клонче и лира поставена върху колона. 3 л.
4401. Глава на Херакла брадатъ на д.
Оп.: **ΠΕΡΙΝΘΙΩΝ**. Кривакътъ на Херакла. 1 л.
4402. **ΗΡΑΚΛΗ ΚΤΙΣΤΗ**. Глава на Херакла.
Оп.: **ΠΕΡΙΝΘΙΩΝ**. Глава на Диониса съ бръшляновъ вѣнецъ. 4 л.
4403. **ΤΟΝ ΚΤΙΣΤΗΝ**. Глава на Херакла брадатъ на д.
Оп.: **ΠΕΡΙΝΘΙΩΝ В ΝΕΩΚΟΡΩΝ**. Бизонъ правъ на д. 2 л.
4404. **ΤΟΝ . . . ΚΤΙΣΤ . . .** Сжщата глава.
4405. **ΤΟΝ ΚΤΙΣΤΗΝ**. Сжщата глава на л.
Оп.: **ΠΕΡΙΝΘΙΩΝ ΔΙΣ ΝΕΩΚΟΡΩΝ**. Кривакъ. 1 л.
4406. Глава на Деметра забулена и съ вѣнецъ отъ класове.
Оп.: **ΠΕΡΙΝΘΙΩΝ** въ срѣдата на лавровъ вѣнецъ. 1 л.
4407. Глава на Диониса съ бръшляновъ вѣнецъ на д.
Оп.: **ΠΕΡΙΝΘΙΩΝ**. Деметра права, забулена, държи класове и факла. 2 л.
- * 4408. Женска глава съ вѣнецъ отъ лоза или бръшлянъ на д.
Оп.: **ΠΕΡΙΝΘΙΩΝ**. Херакълъ правъ. 2 л.
4409. Юношеска глава.
Оп.: **ΠΕΡΙΝΘΙΩΝ**. Триножникъ. 2 л.
- * 4410. Бюстъ на Посейдона на д.; отпрѣдъ трижбець.
Оп.: **ΠΕΡΙΝΘΙΩΝ**. Риба на д. Табл. XXVI 6. 2 л.
- * 4411. Глава на Атина съ шлемъ на д.
Оп.: **ΠΕΡΙΝΘΙΩΝ В Ξ Κ**. Виктория въ холъ на дѣсно държи вѣнецъ въ д. ржка. Табл. XXVI 10. 3 л.
- * 4412. Глава на Деметра забулена на д.
Оп.: **ΠΕΡΙΝΘΙΩΝ** Артемида въ кжсъ хитонъ и хламида, която се развѣва, вързи на д. 3 л.
- * 4413. **ΤΟΝ ΚΤΙΤΗΝ ΙΩΝΩΝ**. Глава на Херакла брадатъ.
Оп.: **ΠΕΡΙΝΘΙΩΝ В ΝΕΩΚΟΡΩΝ**. Волъ въ холъ на д. Табл. XXVI 7. 5 л.

Александъръ III Велики—ALEXANDER MAGNVS (336—323 г. пр. Хр.)

Златни 100 л.

Сребърни 4—12 л.

Златни.

- * 4414. Глава на Атина съ шлемъ на д.
Оп.: **ΑΛΕΞΑΝΔΡΟΥ**. Виктория права на л., държи вѣнецъ и дълго копие. Въ полето два хипокампа. 20 мм.—750 грама. 100 л.

Сребърни.

- * 4415. Глава на Херакла съ лъвска кожа на д.
Оп.: **ΒΑΣΙΛΕΩΣ ΑΛΕΞΑΝΔΡΟΥ — ΑΛΕΞΑΝΔΡΟΥ**. Зевсъ седналъ на прѣстолъ, въ д. ржка държи орелъ, а въ лѣвата—жезълъ. Прѣдъ прѣстола Деметра права държи една или двѣ факли; подъ прѣстола монограма. 30 мм. 8 — 12 л.
Малки 12—15 мм. Табл. XXVI 2 и 3. 4 л.

Императорски бронзови монети.

- Октавия — **ΟCΤΑVIA** (жена на Нерона) 8 л.
- * 4416. **ΟΚΤΑVIA ΣΕΒΑCΤΗ**. Нейна глава или бюстъ на д.
Оп.: **ΗΡΑ ΠΕΡΙΝΘΙΩΝ**. Хера съ калатосъ на главата права въ положение за молитва, държи двѣ увиснали панделки. Табл. XXVI 14. 8 л.

Клавди — **CLAVDIVS** (41—54 сл. Хр.) 10—15 л.

ΝΕΡΩΝ ΚΛΑΥΔΙΟΣ ΚΑΗ ΣΕΒΑCΤΟΣ. — . . . **ΚΛΑΥΔΙΟΣ ΚΑΙCΑΡ ΣΕΒΑCΤΟΣ ΓΕΡΜΑΝΙΚΟΣ**. Негова глава.

Опако: **ΠΕΡΙΝΘΙΩΝ**.

Изображения:

- * 4417. Богинята на града съ калатосъ на главата седи или колѣнична на д., прѣдъ нея императорътъ правъ, подава ѝ ржката си. Табл. XXVI 13. 15 л.
- * 4418. Надписътъ въ два реда въ срѣдата на лавровъ вѣнецъ. 10 л.

Неронъ — **ΝΕΡΟ** (54—68 г. сл. Хр.) 4—6 л.

ΝΕΡΩΝ ΚΑΙCΑΡ CΕΒΑCΤΟΣ. — **ΝΕΡΩΝ ΚΛΑΥΔΙΟΣ ΚΑΙCΑΡ ΣΕΒΑCΤΟΣ**. Негова глава или бюстъ.

Опако: **ΠΕΡΙΝΘΙΩΝ**.

Изображения:

- * 4419. Аполонъ-Китаредъ въ женски дрехи правъ, държи лира и клонче. Табл. XXIX 5. 5 л.
- * 4420. Два рога на изобилие. Табл. XXVIII 2. 5 л.
- * 4421. Джбовъ вѣнецъ и въ срѣдата надписътъ въ два реда. 5 л.
- * 4422. Хера-*Pronuba* върху прѣдна часть отъ корабъ на д. Табл. XXVI 12. 6 л.
- * 4423. Херакълъ голъ, правъ, съ кривакъ и лъвска кожа; до него дърво, около което се увива змия. 5 л.

Попея — **ΡΟΡΡΑΕΑ** (жена на Нерона) 25 л.

- * 4424. **ΠΟΠΠΑΙΑ ΣΕΒΑCΤΗ**. Нейна глава съ диадема или бюстъ на д.

Опако: п. — Е. Шапката на Изидата между два класа въ срѣдата на маслиновъ вѣнецъ. Табл. XXVI 11. 25 л.

Сжщия типъ Cohen описва така: „Ваза между два класа въ срѣдата на палмовъ вѣнецъ.“
(Cohen I. стр. 314 № 1.)

Домицианъ — DOMITIANVS (81—96 г. сл. Хр.) 3—4 л.

ΑΥΤΟΚ ΚΑΙΣΑΡ ΔΟΜΙΤΙΑΝΟΣ ΣΕΒ ΓΕΡ. — ΑΥΤΟ ΚΑΙΣΑΡ ΔΟΜΙΤΙΑΝΟΣ ΣΑΒΑΣ. Негова глава.

Опако: ΠΕΡΙΝΘΙΩΝ.

Изображения:

* 4425. Дионисъ правъ, държи чаша и тирсъ; долу тигъръ. Табл. VIII 6 и 7. 3 л.

* 4426. Дионисъ голъ, правъ прѣдъ разпаленъ жертвеникъ, държи чаша и тирсъ. 4 л.

4427. Зевсъ голъ, правъ прѣдъ жертвеникъ, държи патера и жезълъ. 3 л.

* 4428. Зевсъ седналъ, държи патера и жезълъ. Табл. VIII 21. 3 л.

4429. Конкордия права, държи патера и рогъ на изобилие. Табл. IX 6. 3 л.

* 4430. Конкордия права прѣдъ жертвеникъ, държи патера и рогъ на изобилие. Табл. IX 8. 3 л.

4431. Фортуна права, държи кормило и рогъ на изобилие. Табл. X 29. 2 л.

* 4432. Херакълъ правъ на л., подпира се на кривакъ и държи лъвска кожа. Табл. XI 10. 3 л.

Нерва — NERVA (96—98 г. сл. Хр.) 10—15.

ΝΕΡΟΥΑΝ ΘΕΩΝ ΣΕΒΑΣΤΩΝ. — ΝΕΡΟΥΑΣ ΘΕΟΣ ΣΕΒΑΣΤΩΣ. Негова глава или бюстъ.

Опако: ΠΕΡΙΝΘΙΩΝ.

Изображения:

4433. Деметра забулена права, държи патера и жезълъ или факла. Табл. VII 23. 10 л.

* 4434. Конкордия права, държи патера и рогъ на изобилие. Табл. IX 6. 15 л.

4435. Фортуна права, държи кормило и рогъ на изобилие. Табл. X 29. 15 л.

Траянъ — TRAIANVS (98—117 г. сл. Хр.) 3—6

ΑΥ ΚΑΙ ΝΕ ΤΡΑΙΑΝΟΣ ΣΕΒΑΣΤΟΣ. — ΑΥΤΟΚΡ Η ΤΡΑΙΝΟΣ ΣΕΒΑ ΕΡ . . . ΔΑΚ. — ΑΥ ΚΑΙ ΝΕ ΤΡΑΙΑΝΟΣ ΣΕΒΑ ΓΕ. Негова глава или бюстъ.

Опако: ΕΠΙ ΙΟΥ ΚΕΛΣ ΠΕΡС ΠΕΡΙΝΘΙΩΝ. — ΕΠΙ СΤΡ ΙΟΥ ΚΕΛСОУ ΠΕΡΙΝΘΙΩΝ. — ΠΕΡΙΝΘΙΩΝ ΝΕΡΟΥΑΝ ΘΕΩΝ ΣΕΒΑΣΤΩΝ. — ΠΕΡΙΝΘΙΩΝ.

Изображения:

* 4436. Деметра права, държи класове и жезълъ или факла. Табл. VII 23. 3 л.

4437. Дионисъ правъ, въ д. ржка държи чаша надъ пантера, а въ лѣвата — тирсъ; долу звѣзда. Табл. VIII 6—7. 3 л.

4438. Дионисъ голъ, правъ на л., излива чаша върху разпаленъ жертвеникъ и държи тирсъ; въ полето звѣзда. 3 л.

4439. Зевсъ правъ, държи молния и жезълъ; долу орелъ, на срѣща му жена. 4 л.

4440. Императорътъ правъ въ тога, държи лаврово клонче и жезълъ. 4 л.

4441. Императорътъ на конь, д. му ржка вдигната, а въ лѣвата държи юздитѣ на коня. 6 л.

* 4442. Конкордия права, д. ѝ ржка протѣгната, а въ лѣвата държи рогъ на изобилие. Табл. IX 6. 4 л.

* 4443. Фортуна съ атрибутитѣ си права. Табл. X 29. 4 л.

Траянъ и Нерва — TRAIANVS ET NERVA 12 л.

* 4444. ΑΥ ΝΕΡ ΤΡΑΙΑΝΟΣ ΚΑΙС ΓΕΡ ΔΑΚ. Глава на Траяна на д. Оп.: ΝΕΡΟΥΑΝ ΘΕΩΝ ΣΕΒΑΣΤΩΝ ΠΕΡΙΝΘΙΩΝ. Нерва забуленъ правъ, въ д. ржка държи палма, а лѣвата спусната. XXIX 1. 12 л.

Траянъ и Плотина — TRAIANVS ET PLOTINA 15 л.

* 4445. ΑΥΤΟ ΝΕΡ ΤΡΑΙΑΝΟΣ ΚΑΙ СЕ ΓΕ ΔΑ. Бюстъ на Траяна съ лавровъ вѣнецъ на д. Оп.: ΕΠΙ ΙΟΥ ΚΕΛС ΠΡΕС ΠΕΡΙΝΘΙΩΝ. Бюстъ на Плотина на д.; на главата ѝ калатосъ. Табл. XXIX 2. 15 л.

Плотина — PLOTINA (жена на Траяна) 8—12 л.

ΠΛΩΤΙΝΑ СΕΒΑΣΤΗ ΠΕΡΙΝΘΙΩΝ. — ΠΛΩΤΕΙΝΑ СΕΒΑΣΤΗ. Нейна глава или бюстъ.

Опако: ΑΥ ΝΕΡ Α ΤΡΑΙΑΝΟΣ ΚΑΙС ΓΕΡ ΔΑ. — ΠΕΡΙΝΘΙΩΝ.

Изображения:

4446. Бюстъ на Траяна въ броня и лавровъ вѣнецъ на главата. 8 л.

4447. Деметра права, държи класове и жезълъ или факла. Табл. VII 23. 12 л.

4448. Дионисъ голъ прѣдъ жертвеникъ, държи чаша и тирсъ. 12 л.

Адрианъ — ADRIANVS (117—138 г. сл. Хр.) 7 л.

ΤΡΑΙΑΝΟΣ ΑΔΡΙΑΝΟΣ ΚΑΙΣΑΡ СΕΒΑΣΤΟΣ. — ΑΥΤΟ ΤΡΑΙΑΝΟΣ ΑΔΡΙΑΝΟΣ ΚΑΙΣΑΡ СΕΒ ΓΕΡ. Негова глава или бюстъ.

Опако: ΠΕΡΙΝΘΙΩΝ. — ΠΕΡΙΝΘΙΩΝ ΕΠΙ ΜΑΙΚ ΝΕΕΡ ΠΡ СΕΒ ΚΑΙ ΑΝΤ.

Изображения.

4449. Аполонъ въ ходъ на д., държи лжкъ; мантията му се развѣва; въ полето двѣ звѣзди. 7 л.
 4450. Асклепи и Хигея прави. Табл. VI 26. 7 л.
 4451. Атина права на л., въ д. ржка държи копие; прѣдъ краката ѝ кукумявка, а отзадъ щитъ. 7 л.
 * 4452. Жена права (Конкордия?) Табл. IX 6. 7 л.

Сабина — SABINA (жена на Адриана) 5—12 л.

САВѢИНА СЕВАСТН. Нейна глава или бюстъ.

Опако: **ΠΕΡΙΝΘΙΩΝ.**

Изображения:

4453. Деметра забулена, права, въ д. ржка държи два класа, а въ лѣвата—жезълъ. Табл. VII 23. 5 л.
 4454. Жена съ калатосъ на главата права, д. ѝ ржка протѣгната, а въ лѣвата държи дълго копие. 8 л.
 * 4455. Три житни класа прѣвѣрзани съ панделка. Табл. XXIX 3. 12 л.
 (Тази монета не се отдава съ положителностъ на Сабина, понеже надписътъ е изтритъ).
 * 4456. Хера забулена права, държи патера и жезълъ. Табл. XI 21 8 л.

Антонинъ Пий—ANTONINVS PIVS (138—161 г. сл. Хр.) 3—10 л.

ΑΥΤ ΚΑΙ Τ ΑΙ ΑΔΡΙ ΑΝΤΩΝΕΙΝΟΣ.—ΑΥΤ ΚΑΙ Τ ΑΙ ΑΙ ΑΔΡΙΑΝΟΣ ΑΝΤΩΝΕΙΝΟΣ.—ΑΥΤ ΑΙ ΑΔΡ ΑΝΤΩΝΕΙΝΟΣ. Негова глава.

Опако: **ΥΠ ΦΑΒ ΑΓΡΙΠΠΕΙΝΟΥ ΠΕΡΙΝΘΙΩΝ.—ΗΓΕΙ ΚΟΜΜΟΔΟΥ ΠΕΡΙΝΘΙΩΝ.—ΗΓΕ ΙΟΥ ΚΟΜΜΟΔΟΥ ΠΕΡΙΝΘΙΩΝ.—ΠΕΡΙΝΘΙΩΝ.**

Изображения:

4457. Аполонъ голъ, правъ, д. му ржка на кръста, а лѣвата е подпрѣна на колона. 4 л.
 4458. Аполонъ и Артемида въ колесница теглена отъ двойка коне на д. 10 л.
 4459. Артемида права прѣдъ жертвеникъ, държи патера и главня; до нея рогачъ. 4 л.
 4460. Артемида въ ходъ, въ двѣтъ ржицѣ държи главни. 4 л.
 * 4461. Виктория въ ходъ, държи вѣнецъ и палма. Табл. VII 14. 3 л.
 4462. Гола фигура подпрѣна на колона (Аполонъ?). Табл. VI 2—5. 4 л.
 4463. Тритѣ Грации голи, прави, прѣгърнати. Табл. X 18. 7 л.
 4464. Херакълъ седналъ на скала, държи кривакъ. 4 л.
 4465. Херакълъ правъ, удушва Немейския лъвъ. 4 л.
 4466. Хелиосъ (Слънцето) въ колесница съ двойка коне на д. Табл. XI 32. 7 л.
 * 4437. Хермесъ голъ, правъ, държи кесия и кадуцей. Табл. XI 2. 4 л.

Фаустина стара—FAVSTINA SENIOR (жена на Антонина Пий) 10 л.

4468. **ΘΕΑ ΦΑΥΣΤΕΙΝΑ.** Нейна глава.

Оп.: **ΕΠΙ ΑΝΤ Ξ ΗΝΩΝΟΣ ΠΡ СЕВ ΑΝΤ ΠΕΡΙΝΘΙΩΝ.** Афродита права на д., въ д. ржка държи жезълъ, а въ лѣвата—ябълка. 10 л.

4469. **ΦΑΥΣΤΕΙΝΑ.** Нейна глава забулена на д.
 Оп.: **ΕΠΙ ΑΝΤ ΖΗΝΩΝΟΣ . . . ΠΕΡΙΝΘΙΩΝ.** Жена права (Афродита?) въ д. ржка държи жезълъ, а въ лѣвата—ябълка. 10 л.

М. Аврели — M. AVRELIVS (161—180 г. сл. Хр.) 2—20 л.

ΑΥΤ ΚΑΙ Μ ΑΥΡ ΑΝΤΩΝΙΝΟΣ.—ΑΥΡΗΛΙΟΣ ΟΥΗΡΟΣ ΚΑΙΣΑΡ.—Μ ΑΥΡΗΛΙΟΣ ΟΥΗΡΟΣ ΚΑΙΣΑΡ. Негова глава или бюстъ.

Опако: **ΕΠΙ ΓΑΡ ΑΝΤΕΙΚΟΥ ΠΕΡΙΝΘΙΩΝ.—ΓΑΡ ΗΓΕ ΑΝΤΕΙΚΟΥ ΠΕΡΙΝΘΙΩΝ.—ΠΕΡΙΝΘΙΩΝ.—ΟΜΟΝΟΙΑ ΑΥΤΟΚΡΑΤΟΡΩΝ ΠΕΡΙΝΘΙΩΝ.—ΕΠΙ ΑΝΤ ΖΗΝΩΝΟΣ ΠΡ СЕВ ΑΝΤ ΠΕΡΙΝΘΙΩΝ.**

Изображения:

4470. Артемида права, държи факла и лжкъ; понѣкога при нея куче или сърна. 2 л.
 4471. Асклепи и Хигея прави съ атрибутитѣ си. Табл. VI 26. 3 л.
 4472. Бюстъ на Фаустина млада, прѣдставена като Артемида, съ нарамень тулъ. 4 л.
 4473. Виктория въ бига — колесница съ два коня — въ ходъ на д. 4 л.
 4474. Виктория въ бига, въ д. ржка държи юздитѣ на конетѣ, а въ лѣвата — палма. 6 л.
 * 4475. Глава юношеска на нѣкой герой или на Сената. 4 л.
 * 4476. Деметра въ ходъ на д., въ едната си ржка държи факла. 4 л.
 4477. Женска глава съ вѣнецъ отъ цвѣта на д. Табл. XXV 17. 4 л.
 4478. Зевсъ седналъ на лѣво, държи патера и жезълъ. Табл. VIII 21. 2 л.
 * 4479. М. Аврели и Л. Веръ прави подаватъ си ржка. 4 л.
 4480. Хермесъ голъ, седналъ на скала на л., въ д. ржка държи кадуцей, а лѣвата е опрѣна на скалата. 2 л.
 4481. Человѣкъ голъ (Аресъ?) съ шлемъ на главата, правъ на д., въ д. ржка държи дълго копие, а въ лѣвата—лжкъ и мантия. Медал. 32 мм. 20 л.

Фаустина млада — FAVSTINA IUNIOR (жена на М. Аврелия) 6—10 л.

ΦΑΥΣΤΕΙΝΑ СЕВАСТН. Нейна глава.

Опако: **ΠΕΡΙΝΘΙΩΝ.**

Изображения:

4482. Конкордия съ калатосъ на главата права, въ д. ржка държи патера надъ разпаленъ жертвеникъ, а въ лѣвата—рогъ на изобилие. Табл. IX 8. 10 л.
 4483. Хера права съ патера и жезълъ. Табл. XI 21. 6 л.

Л. Веръ — L. VERVS (161—169 г. сл. Хр.) 6—20 л.

. . . Негоза глава.

Опако: ΠΕΡΙΝΘΙΩΝ ΙΩΝΩΝ.—ΠΕΡΙΝΘΙΩΝ.

Изображения:

4484. Артемида права, държи дълга факла и лжкъ; долу рогачъ. Табл. VI 22. 6 л.
4485. Херакълъ голъ седналъ на скала, въ л. ржка държи кривакъ, а съ дѣсната се подпира на скалата. 20 л.

М. Аврели и Л. Веръ—M. AVRELIVS ET L. VERVS 20 л.

4486. ΑΥΤ ΚΑΙ Μ ΑΥΡ ΑΝΤΩΝΙΝ. Глава на М. Аврели.
Оп.: ΑΥΤ ΚΑ ΑΥΡ ΟΥΗΡΟΣ ΠΕΡΙΝΘΙ . . . Глава на Л. Веръ. 20 л.

Комодъ?—COMMODOVS? (176—192 сл. Хр.) 6 л.

4487. . . . Негова глава на л. съ поникнала брада.
Оп.: ΠΕΡΙΝΘΙΩΝ. Жена права (Хигея?). Табл. XI 9. 6 л.

Септими Северъ — S. SEVERVS (193—211 г. ск. Хр.) 2—150 л.

ΑΥ Κ Α ΣΕΠ ΣΕΥΗΡΟΣ Π.—ΑΥ ΚΑ ΣΕΠ ΣΕΥΗΡΟΣ Π.—ΣΕΠ ΣΕΥΗΡΟΣ Π.
Негова глава или бюстъ.

Опако: ΠΕΡΙΝΘΙΩΝ ΝΕΩΚΟΡΩΝ.—ΗΡΑΚΛΙΑ ΠΥΘΙΑ ΠΕΡΙΝΘΙΩΝ ΝΕΩΚΟΡΩΝ.
—ΕΠΙΑΝΘΙΑ Β ΣΕΥΗΡΕΙΑ ΠΕΡΙΝΘΙΩΝ ΔΙΣ ΝΕΩΚΟΡΩΝ.—ΠΕΡΙΝΘΙΩΝ
ΝΕΩΚΟΡΩΝ ΑΚΤΙΑ ΠΥΘΙΑ.—ΠΕΡΙΝΘΙΩΝ ΝΕΩΚΟΡΩΝ ΦΙΛΑΔΕΛΦΕΙΑ
ΠΥΘΙΑ.—ΦΙΛΑΔΕΛΦΕΙΑ ΠΕΡΙΝΘΙΩΝ ΝΕΩΚΟΡΩΝ.—ΦΙΛΑΔΕΛΦΕΙΑ
ΠΕΡΙΝΘΙΩΝ ΝΕΩΚΟΡΩΝ ΑΚΤΙΑ ΠΥΘΙΑ.—ΣΕΒΗΡΕΙΑ ΠΡΩΤΑ ΠΕΡΙ-
ΝΘΙΩΝ.—ΣΕΥΗΡΕΙΑ ΠΡΩΤΑ ΠΕΡΙΝΘΙΩΝ ΝΕΩΚΟΡΩΝ.—ΣΕΒΗΡΕΙΑ . . .
ΘΕΙΑ.—ΠΕΡΙΝΘΙΩΝ.

Изображения:

4488. Аполонъ се подпира на колона и държи лаврово клонче. 3 л.
4489. Артемида права, държи факла и лжкъ; долу куче. 3 л.
- * 4490. Борець голъ, правъ, съ д. ржка полага вѣнецъ на гла-
вата си, а въ лѣвата държи палма. Табл. XX 15. 4 л.
4491. Борець голъ, правъ на л., д. си ржка потопва въ ваза
съ благоуханно масло. 5 л.
4492. Виктория права, държи патера и вѣнецъ. 3 л.
4493. Войникъ правъ, държи дълго копие и щитъ; отъ стра-
нитѣ му знамена. 2 л.
4494. Два храма въ профилъ; горѣ двѣ урни съ по една
палма. Медал. 30 л.
4495. Два храма съ по четири колони, горѣ двѣ урни съ по
двѣ палми. Медал. 30 л.
4496. Два храма и на всѣки отгорѣ урна съ палма. Медал. 20 л.
4497. Жена права, въ двѣтѣ си ржцѣ държи храмове; долу
другъ храмъ по-малкъ. Медал. 25 л.

4498. Жена облѣчена, права, въ двѣтѣ си ржцѣ държи хра-
мове съ четири колони. Медал. 40 л.
4499. Жена права, въ д. ржка държи храмъ, въ лѣвата—рогъ
на изобилие, върху който е поставенъ другъ храмъ;
въ полето отъ една страна ΑΚΤΙΑ отъ другата ΠΥΘΙΑ.
Медал. 40 л.
4500. Императорътъ въ колесница съ четири коне, държи же-
зълъ и юздитѣ на конетѣ. Медал. 30 л.
4501. Конкордия права прѣдъ жертвеникъ, държи патера и
рогъ на изобилие. Табл. IX 8. 3 л.
4502. Корабъ съ трима гребци; горѣ храмъ съ осемъ колони. 5 л.
4503. Корабъ съ платна и трима гребци. Медал. 10 л.
4504. Корабъ съ трима гребци; горѣ храмъ съ осемъ колони.
Медал. 30 л.
4505. Маса и отгорѣ сложени двѣ урни, раздѣлени съ палми;
подъ масата ваза съ двѣ дрѣжки и петъ топки. 4 л.
4506. Маса и отгорѣ двѣ урни съ по двѣ палми; долу ваза
съ двѣ дрѣжки (диота). 3 л.
4507. Маса и отгорѣ урна. Табл. IX 18—19. 3 л.
4508. Маса и отгорѣ урна безъ палми; надъ урната надпись
ΠΥΘΙΑ. 3 л.
4509. Маса съ една урна и една палма. (Медал. 15 л.). 3 л.
4510. Орелъ върху колона, държи вѣнецъ въ клона; отъ
странитѣ знамена. Табл. IX 32. 2 л.
4511. Посейдонъ (Нептунъ) голъ, правъ, съ д. си кракъ стж-
пилъ на скала, държи тризбець и делфинъ. Табл. X 5. 4 л.
4512. Посейдонъ голъ въ колесница съ два коня, на ржцѣтѣ
си носи Прозерпина и прѣпуска конетѣ. Медал. 80 л.
4513. Сарापисъ съ калатосъ на главата правъ, д. му ржка
вдигната, а въ лѣвата държи жезълъ; долу малкъ жерт-
веникъ. Медал. 20 л.
4514. Урна за игра съ една палма. 2 л.
4515. Херакълъ правъ до жертвеникъ, въ д. ржка държи па-
тера, а въ лѣвата—лъвска кожа и кривакъ; горѣ раз-
перенъ орелъ. Медал. 30 л.
4516. Херакълъ си полага вѣнецъ на главата, а въ л. ржка държи
лъвска кожа и кривакъ; до него дърво, на което е окаченъ
тулъ; отъ другата страна малкъ жертвеникъ. Медал. 40 л.
4517. Херакълъ съ д. ржка вади стрѣла отъ нарамения тулъ,
а въ лѣвата държи лжкъ. Медал. 30 л.
4518. Херакълъ съ нараменъ глиганъ въ ходъ на д. Прѣдъ
него Еристей изплашенъ, излиза отъ една връчва и
вдига ржцѣ на горѣ. Медал. 41 мм. 150 л.
4519. Херакълъ голъ, правъ, въ д. ржка държи лъвска кожа
и кривакъ; на срѣща му Хигея и змия, която се увива
около едно дърво. Медал. 35 л.
4520. Херакълъ облѣченъ въ лъвска кожа, съ л. си ржка е
уловилъ една жена, долната частъ на която е отъ змии,
а съ д. ржка я удря съ кривака си. 100 л.

4521. Херакълъ укротява конетъ на Диомеда. 100 л.
 * 4522. Хермесъ голъ седналъ на скала, въ д. ржка държи кадуцей, а съ лъвата се подпира на скалата. 3 л.
 4523. Хермесъ голъ, правъ, съ увиснала мантия, държи кесия и кадуцей. Табл. XI 1—2. 3 л.
 * 4524. Храмъ съ осемъ колони. Табл. XXVIII 4. 3 л.
 4525. Человѣкъ голъ (Аполонъ?) въ д. ржка държи тояга, а съ лъвата се подпира на колона. 3 л.

Юлия Домна — IVLIA DOMNA (жена на С. Севера) 2—4 л.

ΙΟΥΛΙΑ ΔΟΜΝΑ ΣΕΒΑΣ или СР. — ΙΟΥΛΙΑ ΣΕΒΑΣΤΗ. — ΙΟΥΛΙΑ ΑΥΓΟΥΣΤΑ. Нейна глава или бюстъ.

Опако: ΠΕΡΙΘΩΙΩΝ ΝΕΩΚΟΡΩΝ. — ΠΕΡΙΘΩΙΩΝ.

Изображения:

4526. Жена права, държи клонче и рогъ на изобилие. 3 л.
 4527. Жена права, въ д. ржка държи патера, върху която стои малка виктория, а въ лъвата — рогъ на изобилие; долу разпаленъ жертвеникъ. 3 л.
 4528. Жена права, въ д. ржка държи патера съ малка Виктория отгорѣ, която подава вѣнецъ на жената, а въ лъвата — рогъ на изобилие; долу разпаленъ жертвеникъ. 4 л.
 * 4529. Конкордия права, въ д. ржка държи патера надъ разпаленъ жертвеникъ, а въ лъвата — рогъ на изобилие. Табл. IX 8. 2 л.
 * 4530. Конкордия съ патера и рогъ на изобилие. Табл. IX 6. 2 л.
 4531. Фортуна права съ кормило и рогъ на изобилие. Табл. X 29. 2 л.

Наракала — SARACALLA (198—217 г. сл. Хр.) 2—100 л.

ΑΥΤ Κ Μ ΑΥΡ ΣΕΟΥΗ ΑΝΤΩΝΙΝΟΣ ΑΥΓ. — ΑΥΤ Κ Μ ΑΥΡ ΣΕΟΥΗΡ ΑΝΤΩΝΕΙΝΟΣ. — Μ ΑΥΡΗΛ ΑΝΤΩΝΙΝΟΣ. — ΑΥΤ Κ Μ ΑΥΡ ΑΝΤΩΝΕΙΝΟΣ. — Μ ΑΥΡ ΣΕΥ ΑΝΤΩΝΙΝΟΣ. — ΑΝΤΩΝΙΝΟΣ ΑΥΓΟΥΣΤΟΣ. — Μ ΑΥΡΗΛ ΑΝΤΩΝΙΝΟΣ ΚΑΙ. Негова глава или бюстъ.

Опако: ΠΕΡΙΘΩΙΩΝ ΝΕΩΚΟΡΩΝ. — ΠΕΡΙΘΩΙΩΝ ΔΙΣ ΝΕΩΚΟΡΩΝ. — ΠΕΡΙΘΩΙΩΝ ΝΕΩΚΟΡΩΝ ΑΚΤΙΑ ΠΥΘΙΑ. — ΦΙΛΑΔΕΛΦΕΙΑ ΠΕΡΙΘΩΙΩΝ ΝΕΩΚΟΡΩΝ.

Изображения:

4532. Аполонъ и Артемида въ колесница съ два коня въ ходъ на д. Медал. 40 л.
 * 4533. Артемида права, държи факла и лжкъ; прѣдъ нея куче съ обрнната глава. 2 л.
 4534. Артемида ловджийка права, въ д. ржка държи тулъ, а въ лъвата лжкъ; долу куче. 2 л.
 4535. Асклепи правъ съ тоягата съ змия. Табл. VI 25. 4 л.
 4536. Борець голъ, правъ, полага вѣнецъ на главата си и държи дълга палма. Табл. XX 15. 2 л.

4537. Виктория права, съ д. си кракъ стъпила на тулъ и пише върху щитъ, подпрѣнъ на дънеръ или колона. Табл. VII 16. 2 л.
 4538. Глава съ кръпостна корона (Гений на града?). 2 л.
 4539. Два храма. Медал. 30 л.
 4540. Двѣ урни съ палми и два храма съ много колони. Мед. 30 л.
 * 4541. Два храма $\frac{1}{4}$ въ профилъ, отгорѣ двѣ малки урни съ по една палма. Медал. 49 мм. Табл. XXVII 6. 45 л.
 4542. Дионисъ правъ, съ чаша и тирсъ, долу пантера или тигръ. Табл. VIII 6—7. 2 л.
 * 4543. Жена права, въ двѣтѣ си ржцѣ държи храмове; прѣдъ нея разпаленъ жертвеникъ. Медал. 40 мм. Табл. XXVIII 9. 60 л.
 4544. Жена полугола, (Дионисъ?) права, съ д. си ржка излива чаша, а въ лъвата държи жезълъ. 3 л.
 * 4545. Жена права прѣдъ жертвеникъ, държи храмъ. Медал. 30 л.
 4546. Зевсъ седналъ, държи патера и жезълъ. Табл. VIII 21. 2 л.
 * 4547. Императорътъ правъ, въ д. ржка държи копие, а съ лъвата приема ябълки, които му подава Херакълъ, подпрѣнъ на кривака си; въ срѣдата разпаленъ жертвеникъ. Медал. 40 мм. Табл. XXVII 1. 100 л.
 4548. Императорътъ съ лжчеста корона застаналъ прѣдъ разпаленъ жертвеникъ, въ д. ржка държи кълбо съ Виктория отгорѣ, а въ лъвата—жезълъ. Медал. 45 л.
 * 4549. Императорътъ въ колесница съ четири коне, въ ходъ на л, въ д. ржка държи патера, а въ лъвата—жезълъ съ орелъ отгорѣ. Медал. 39 мм. Табл. XXVII 3. 80 л.
 4550. Императорътъ съ лжчеста корона застаналъ правъ въ колесница съ четири коне, която върви на д.; въ д. ржка държи орелъ, а въ лъвата—урна; задъ него въ колесницата седнала малка фигура. Медал. 100 л.
 4551. Императорътъ съ лъвска кожа на главата въ подобие на Херакла, въ ходъ на л, съ д. ржка вади стрѣла отъ тулъ, а въ лъвата държи лжкъ. Медал. 80 л.
 4552. Императорътъ съ лжчестъ вѣнецъ, правъ, държи патера и жезълъ. 4 л.
 4553. Императорътъ въ военно облѣкло правъ, държи копие и паразониумъ (ремичката на меча); до него Виктория му полага вѣнецъ на главата и държи палма. Медал. 10 л.
 * 4554. Императорътъ правъ, въ д. ржка държи патера надъ разпаленъ жертвеникъ, а въ лъвата—жезълъ. Табл. VIII 32. 4 л.
 4555. Императорътъ въ колесница съ четири коне, които самъ управлява, държи жезълъ. Медал. 30 л.
 4556. Императорътъ въ колесница съ два коня, държи кумира на баща си. Медал. 30 л.
 4557. Императорътъ въ колесница съ два коня на л.; отъ лъва страна една жена права държи мантията му, която се развѣва. 8 л.
 * 4558. Императорътъ въ колесница съ четири коне, държи урна за игра и напрѣчно копие. Медал. 35 л.

- * 4559. Императорътъ въ мантия, въ д. ржка държи неясенъ прѣдметъ, а въ лѣвата—свитѣкъ; прѣдъ него застанало дѣте, което вдига ржцѣ къмъ императора; въ дѣсно храмъ съ четири колѣни и въ срѣдата седнало божество; подъ храма глиганъ на л. Медал. 43 мм. Табл. XXVII 4. 100 л.
4560. Корабъ съ платна и гребци. Медал. 30 л. Монета. 5 л.
4561. Маса четвъртита и отгорѣ двѣ или четири урни за игра съ палми; долу вазичка и топки. Медал. 25 л.
4562. Маса четвъртита и отгорѣ двѣ урни съ по една палма; подъ масата ваза и топки. 5 л.
4563. Сараписъ правъ, д. му ржка протѣгната, въ лѣвата държи жезълъ; прѣдъ него разпаленъ жертвеникъ. Медал. 40 л.
4564. Сараписъ правъ, въ д. ржка държи двѣ ржкавици за борци, а въ лѣвата — жезълъ; прѣдъ него разпаленъ жертвеникъ, украсенъ съ гирланда. Медал. 45 л.
- * 4565. Урна съ палма. Табл. XXIX 6. 2 л.
4566. Херакълъ правъ, въ л. ржка държи кривакъ и лѣвска кожа, а съ дѣснага извършва жертвоприношение надъ разпаленъ жертвеникъ; надъ жертвеника се вие орелъ. Медал. 50 л.
4567. Херакълъ правъ, съ д. ржка полага вѣнецъ на главата си, а въ лѣвата държи кривакъ и лѣвската кожа; отъ лѣво разпаленъ жертвеникъ, отъ дѣсно — дърво, на което сж окачени лжкъ и тулъ. Медал. 50 л.
4568. Херакълъ удушва Антея. 6 л.
4569. Херакълъ намѣгнатъ съ лѣвска кожа, хваналъ за рогата рогачъ, който бѣга; понѣкога долу кривакъ. Медал. 50 л.
4570. Херакълъ нарамилъ Еримантския глиганъ; прѣдъ него излиза изъ една връчва изплашенъ Евристей и вдига ржцѣ на горѣ. Медал. 100 л.
4571. Херакълъ правъ, съ патера и кривакъ, отъ едната страна жертвеникъ, отъ другата — дърво, на което е окаченъ лжкъ. Медал. 50 л.
4572. Хадесъ-Сараписъ (Плутонъ) полуголъ, правъ въ колесница съ два коня, въ д. ржка държи юздитѣ на конетѣ, а въ лѣвата носи Прозерпина. Медал. 80 л.

Плавтила — PΛAVTILLA (жена на Каракала) 8 л.

.... Нейна глава или бюстъ.

Опако: ΠΕΡΙΘΙΩΝ. — ΠΕΡΙΘΙΩΝ ΝΕΩΚΟΡΩΝ.

Изображения:

- 4573 Конкордия права, съ патера и рогъ на изобилие. Табл. IX 6. 8 л.
4574. Фортуна права съ атрибутитѣ си. Табл. X 29. 8 л.

Каракала и Гета — CARACALLA ET GETA 120 л.

4575. **ΑΥΤ Κ Μ ΑΥ ΑΝΤΩΝΕΙΝΟΣ ΚΑΙ Π ΣΕΠ ΓΕΤΑΣ ΚΑΙ.** Тѣхнитѣ глави една срѣцу друга.
Оп.: ΠΕΡΙΘΙΩΝ ΝΕΩΚΟΡΩΝ ΑΚΤΙΑ ΠΥΘΙΑ ΦΙΛΑΔΕΛΦΕΙΑ.
Четвъртита маса, отъ горѣ двѣ урни съ палми и въ срѣдата малка вазичка; подъ масата ваза съ двѣ дрѣжки и топки. Медал. 120 л.

Гета—ГЕТА (209—212 г. сл. Хр.) 4—100 л.

ΑΥΤ Π ΣΕΠ ΓΕΤΑΣ Σ. — ΑΥΤΚΡΑ Π ΣΕΠ ΓΕΤΑΣ ΣΕΒ. — Α ΣΕ ΓΕΤΑΣ ΚΑΙ. — Α ΣΕΠΤΙ ΓΕΤΑΣ ΚΑΙΣΑΡ. Негова глава или бюстъ.

Опако: ΠΕΡΙΘΙΩΝ. — ΠΕΡΙΘΙΩΝ ΝΕΩΚΟΡΩΝ. — ΦΙΛΑΔΕΛΦΕΙΑ ΠΕΡΙΘΙΩΝ ΝΕΩΚΟΡΩΝ. — ΠΕΡΙΘΙΩΝ ΝΕΩΚΟΡΩΝ ΦΙΛΑΔΕΛΦΕΙΑ. — ΑΚΤΙΑ ΠΥΘΙΑ ΦΙΛΑΔΕΛΦΕΙΑ ΠΕΡΙΘΙΩΝ ΝΕΩΚΟΡΩΝ.

Изображения:

4576. Асклели правъ, държи тоягата съ змия. Табл. VI 25. 6 л.
4577. Атина съ шлемъ права, държи щитъ и копие. Табл. VI 33. 4 л.
4578. Деметра въ ходъ на д., въ двѣтѣ си ржцѣ държи запалени факли. 8 л.
- * 4579. Деметра праза, гледа на д. и държи дълга факла и класове. Табл. VII 23. 6 л.
4580. Жена праза на л., съ д. ржка крѣпи храмъ съ осъмъ колони, а въ лѣвата държи рогъ на изобилие; отзадъ другъ храмъ съ четири колони. Медал. 20 л.
4581. Змия узита съ изправена глава. Табл. VIII 23. 4 л.
4582. Каракала и Гета прави подаватъ си ржка. Медал. 35 л.
4583. Конкордия права, държи патера и рогъ на изобилие. Табл. IX 6. 5 л.
4584. Маса и отгорѣ дѣ урни съ по една палма; подъ масата ваза и топка. Медал. 15 л.
- * 4585. Маса и отгорѣ двѣ урни съ по двѣ палми; подъ масата ваза. 5 л.
4586. Немезида крилата права, държи аршинъ и камшикъ; долу колело. Табл. IX 25. 5 л.
4587. Урна за игра съ една палма въ нея. 4 л.
4588. Урна съ палма, върху която се чете надпись: ΠΥΘΙΑ. 4 л.
- * 4589. Урна за игра и въ нея петъ топки. 4 л.
4590. Херакълъ нарамилъ Еримантския глиганъ; прѣдъ него Евристей излиза отъ една връчва изплашенъ, дига ржцѣ на горѣ. Медал. 100 л.
4591. Херакълъ убива Диомеда, до когото застаналъ единия му конь. Медал. 100 л.
4592. Херакълъ правъ, д. му ржка вдигната, а съ лѣвата държи вързанъ Цербера. 5 л.

4593. Херакълъ застаналъ до жертвеникъ, въ д. ржка държи патера, а въ лѣвата — кривакъ и лѣвска кожа; горѣ въ полето се вие орелъ. Медал. 80 л.
4594. Херакълъ брадатъ голъ, съ д. ржка здигналъ кривакъ та гони два вола, които бѣгатъ, а въ лѣвата — държи лѣвската кожа. Медал. 80 л.
4595. Храмъ съ шестъ колони. 4 л.
4596. Храмъ съ осемъ колони. 4 л.

Елагабалъ — ELAGABALVS (218—222 г. сл. Хр.) 2—100 л.

ΑΥΤ Κ Μ ΑΥΡ ΣΕΥ ΑΝΤΩΝΕΙΝΟΣ ΣΕΒ. — ΑΥΤ Κ Μ ΑΥΡΗ ΑΝΤΩΝΕΙΝΟΣ ΑΥΓ. — ΑΥΤ Κ Μ ΑΥΡ ΣΕΥΗ ΑΝΤΩΝΕΙΝΟΣ ΑΥΓ. — ΑΥΤ Κ Μ ΑΥΡ ΑΝΤΩΝΙΝΟΣ. — ΑΥΤ Μ ΑΥΡ ΑΝΤΩΝΕΙΝΟΣ. — Μ ΑΥΡ ΣΕΒ ΑΝΤΩΝΕΙΝΟΣ. Негова глава или бюстъ.

Опако: ΠΕΡΙΝΘΙΩΝ ΔΙΣ ΝΕΩΚΟΡΩΝ. — ΠΕΡΙΝΘΙΩΝ Β ΝΕΩΚΟΡΩΝ. — ΠΕΡΙΝΘΙΩΝ ΔΙΣ ΝΕΩΚΟΡΩΝ ΑΚΤΙΑ ΠΥΘΙΑ.

Изображения:

4597. Аполонъ голъ, правъ, въ д. ржка държи клонче а съ лѣвата се подпира на триножникъ, около който се увива змия; долу урна съ плодове. Медал. 80 л.
4598. Асклепи правъ, съ тоягата съ змия. Табл. VI 25. 5 л.
4599. Асклепи и Хигея съ атрибутитѣ си. Медал. Табл. VI 26. 20 л.
- * 4600. Агина права съ патера и щитъ. 4 л.
4601. Борецъ голъ, правъ, погопва си ржката въ ваза съ благоуханно масло. 5 л.
4602. Два храма съ по четири колони и двѣ урни съ палми. Медал. 15 л.
- * 4603. Два храма съ много колони и отгорѣ двѣ урни съ по двѣ палми. Медал. 41 мм. Табл. XXVIII 1. 80 л.
- * 4604. Два храма съ много колони. Табл. XXVII 7. 6 л.
- * 4605. Дионисъ правъ, съ чаша и тирсъ, прѣдъ него пантера. Табл. VIII 6 и 7. 2 л.
4606. Еросъ (Амуръ) яхналъ на делфинъ на д. Табл. VII 31. 3 л.
4607. Жена права, въ д. ржка държи храмъ съ осъмъ колони, а въ лѣвата — рогъ на изобилие. 4 л.
4608. Жена седнала, въ д. ржка държи патера. 2 л.
4609. Жена права въ д. ржка държи патера. Медал. 15 л.
- * 4610. Зевсъ полуголъ, седналъ на прѣстолъ на л., държи патера и жезълъ. Табл. VIII 21. 2 л.
4611. Императорътъ съ лжчеста корона въ колесница съ четири коне върви на дѣсно; отзадъ Виктория полага вѣнецъ на главата му; въ полето естрада и отгорѣ трофей и двама плѣнника. Медал. 100 л.
4612. Императорътъ правъ, съ патера и копие. Табл. VIII 32. 5 л.
4613. Императорътъ съ лжчеста корона, застаналъ между двѣ знамена; до него жертвеникъ. Медал. 20 л.

4614. Конкордия застанала прѣдъ разпаленъ жертвеникъ, държи патера и рогъ на изобилие. Табл. IX 8. 3 л.
4615. Корабъ съ платна; въ отрѣза Г В. Медал. 16 л.
- * 4616. Корабъ съ платна и кормчий. 3 л.
4617. Триптолемъ въ колесница теглена отъ два змея. Медал. Табл. X 24. 20 л.
4618. Херакълъ голъ, правъ, д. му ржка вдигната държи кратко копие, а въ лѣвата — кривакъ и лѣвска кожа; задъ него дѣнеръ. Медал. 30 л.
- * 4619. Херакълъ правъ, въ л. ржка държи кривакъ и лѣвска кожа, а съ дѣсната принася жертва върху жертвеникъ, надъ който се вие орелъ. Медал. 39 мм. Табл. XXVIII 3. 100 л.
- * 4620. Херакълъ голъ, съ двѣтѣ си ржцѣ уловилъ рогачъ за регата и съ д. си колѣно го натисналъ на гърба. Медал. 35 мм. Табл. XXVIII 8. 35 л.
- * 4621. Херакълъ голъ, правъ на л., гледа на д. и държи кривакъ и лѣвска кожа; отъ л. му страна дърво. Медал. 40 мм. Табл. XXVIII 5. 40 л.
4622. Хера права съ патера и жезълъ. Табл. XI 21. 2 л.

Ю. Павла — IVLIA PAVLA (жена на Елагабала) 8 л.

4623. ΙΟΥΛΙΑ ΚΟΡΝΗΛΙ ΠΑΥΛΑ. — Нейна глава на дѣсно. Оп.: ΠΕΡΙΝΘΙΩΝ ΔΙΣ ΝΕΩΚΟΡΩΝ. Конкордия права съ патера и рогъ на изобилие; прѣдъ нея жертвеникъ. Табл. IX 8. 8 л.

Ю. Меза — IVLIA MAESA (баба на Елагабала) 5 л.

4624. Нейна глава. Оп.: ΠΕΡΙΝΘΙΩΝ ΔΙΣ ΝΕΩΚΟΡΩΝ. Конкордия права принася жертва надъ жертвеникъ и държи рогъ на изобилие. Табл. IX 8. 5 л.

Северъ Александъръ — S. ALEXANDER (222—235 г. сл. Хр.) 2—200 л.

ΑΥ или ΑΥΤ Κ Μ ΑΥΡ ΣΕΥ ΑΛΕΞΑΝΔΡΟΣ. — ΑΥ Κ Μ ΑΥΡ ΣΕΥΗ ΑΛΕΞΑΝΔΡΟΣ ΑΥΓ. — ΑΥΤ Κ ΑΥΡ ΣΕΥ ΑΛΕΞΑΝΔΡΟΣ. — ΑΥΡ ΣΕΥ ΑΛΕΞΑΝΔΡΟΣ. Негова глава или бюстъ.

Опако: ΠΕΡΙΝΘΙΩΝ Β ΝΕΩΚΟΡΩΝ ΙΩΝΩΝ. — ΠΕΡΙΝΘΙΩΝ ΙΩΝΩΝ ΔΙΣ ΝΕΩΚΟΡΩΝ. — ΠΕΡΙΝΘΙΩΝ ΔΙΣ ΝΕΩΚΟΡΩΝ. — ΠΕΡΙΝΘΙΩΝ Β ΝΕΩΚΟΡΩΝ. — ΠΕΡΙΝΘΙΩΝ ΙΩΝΩΝ Β ΝΕΩΚΟΡΩΝ ΑΚΤΙΑ ΠΥΘΙΑ. ΠΕΡΙΝΘΙΩΝ ΝΕΩΚΟΡΩΝ. — ΠΕΡΙΝΘΙΩΝ ΙΩΝΩΝ Β ΝΕΩΚΟΡΩΝ. — ΠΕΡΙΝΘΙΩΝ ΔΙΣ ΝΕΩΚΟΡΩΝ ΑΚΤΙΑ ΠΥΘΙΑ.

Изображения:

- * 4625. Артемида ловджийка придружена отъ кучето въ ходъ на л., държи стрѣла и лжкъ. Табл. VI 24. 3 л.
- * 4626. Асклепи държи тоягата съ змия въ ходъ на д. и се обръща. Табл. VI 25. 3 л.

4627. Атина права на д., въ д. ржка държи копие, а въ лѣвата—патера; долу щитъ. Табл. VI 34. 2 л.
4628. Борецъ голъ, правъ, съ д. ржка полага вѣнецъ на главата си, а въ лѣвата държи палма. Табл. XX 15. 2 л.
4629. Два храма въ профилъ. 3 л.
4630. Деметра въ колесница теглена отъ два змея, държи факла. Медал. 25 л.
4631. Деметра забулена седнала, държи класове и жезълъ. Медал. 20 л.
4632. Деметра седнала на л., държи класове и дълга факла. Табл. VI 27. 4 л.
4633. Дионисъ правъ, придруженъ отъ Силена и трима Сатири; Арнана заспала на земята. Медал. 200 л.
4634. Дионисъ голъ, правъ, съ чаша и тирсъ. Табл. VIII 4. 2 л.
4635. Жена права, въ д. ржка държи храмъ, а въ лѣвата — рогъ на изобилие; горѣ другъ храмъ, долу двѣ урни за игра. Медал. 80 л.
4636. Жена права на л., въ д. ржка държи храмъ, а въ лѣвата — рогъ на изобилие; надъ храма другъ по-малъкъ храмъ; долу двѣ урни, отъ които едната е пълна съ топки; въ полето отъ двѣтъ страни: **AKTIA — ΠΥΘΙΑ**. Медал. 25 л.
4637. Зевсъ седналъ, държи патера и жезълъ; долу орелъ и двѣ рѣчни божества полулегнали; горѣ, отъ едната страна колесницата на Слънцето, отъ другата — тази на Мѣсеца; наоколо зодиачески знакъ. Медал. 200 л.
4638. Зевсъ седналъ на л., държи патера и жезълъ. Табл. VIII 21. 2 л.
4639. Императорътъ въ мантия правъ, принася жертва надъ триножникъ. Медал. Табл. VIII 32. 35 л.
4640. Императорътъ на конь на д., въоръженъ съ кратко копие. Медал. 35 л.
4641. Императорътъ застаналъ върху корабъ; Сарapisъ полага вѣнецъ на главата му; на прѣдната частъ на кораба Фортуна-Фария опъва платно. Медал. 35 л.
4642. Императорътъ въ военно облѣкло правъ; до него Виктория полага вѣнецъ на главата му. Медал. 20 л.
4643. Императорътъ въ мантия и съ лавровъ вѣнецъ на главата, застаналъ прѣдъ разпаленъ жертвеникъ, държи патера и жезълъ. Табл. VIII 32. 5 л.
4644. Императорътъ въ колесница съ четири коне, съ д. ржка държи юздитѣ на конетѣ, а въ лѣвата — жезълъ. Медал. 25 л.
4645. Императорътъ правъ, въ д. ржка държи копие, а въ лѣвата — паразонимъ (ремичката на меча); отзадъ Виктория полага вѣнецъ на главата му и държи палма. Медал. 20 л.
4646. Конкордия застанала прѣдъ жертвеникъ, държи патера и рогъ на изобилие. Табл. IX 8. 2 л.

- * 4647. Конкордия права съ патера и рогъ на изобилие. Табл. IX 6. 2 л.
4648. Лавровъ вѣнецъ и въ срѣдата надписътъ. 2 л.
4649. Корабъ съ платна и кормчи. Медал. Табл. XX 9. 20 л.
4650. Корабъ съ кормчи и знамена. Медал. 20 л.
4651. Лъвъ въ ходъ. Табл. IX 16. 2 л.
- * 4652. Маса и отгорѣ двѣ урни съ палми; подъ масата ваза. Медал. 34 мм. Табл. XXVII 2. 20 л.
4653. Маса и отгорѣ двѣ урни съ по една палма; подъ масата ваза и топки. 3 л.
4654. Маса и отгорѣ двѣ урни съ по една палма; между урнитѣ малка ваза. 3 л.
4655. Сарapisъ застаналъ прѣдъ разпаленъ жертвеникъ, д. му ржка вдигната, а въ лѣвата държи жезълъ. Медал. 20 л.
4656. Урна съ двѣ палми. 2 л.
4657. Хера седнала, държи патера и жезълъ. Медал. 20 л.
4658. Херакълъ и Дионисъ прави, първия държи кривакъ, другия — чаша и тирсъ. Медал. 80 л.
4659. Храмъ съ четири колони. Табл. XI 26—30. 3 л.
4660. Человѣкъ съ шлемъ правъ (Аресъ?), въ д. ржка държи обърнато копие, въ лѣвата — лжкъ. Медал. 35 л.

Ю. Мамея — IVLIA MAMAEA (майка на С. Александра) 4 л.

- * 4661. **IOYΛIA MAMAIΑ AYΓ.** Нейна бюстъ на д.
Оп.: **ΠΕΡΙΝΘΙΩΝ ΔΙΣ ΝΕΩΚΟΡΩΝ.** Немезида права съ вѣзни и пращка; долу колело. Табл. IX 22. 4 л.

Максиминъ — MAXIMINVS (235—238 г. сл. Хр.) 10 л.

4662. **AY MAZIMINOC.** Негова глава съ лавровъ вѣнецъ.
Оп.: **ΠΕΡΙΝΘΙΩΝ.** Кошица изъ която излиза змия.
Табл. IX 14. 10 л.

Пупиенъ — PVPPIENVS (238 г. сл. Хр.) 200 л.

4663. **AYT KAIS M KΛΩΔ ΠΟΥΠΙΝΝOC CEB Π Π.** Негова глава съ лавровъ вѣнець.
Оп.: **ΠΕΡΙΝΘΙΩΝ ΝΕΩΚΟΡΩΝ.** Жена съ калатосъ на главата права, въ д. ржка държи патера, а въ лѣвата — жезълъ; отъ лѣвата ѝ страна Кибела, до нея лъвъ.
Медал. 200 л.

Гордианъ III — GORDIANVS PIVS (238—244 г. сл. Хр.) 2—85 л.

- AYT K M ANT ΓOPΔIANOC AYΓ.** — **M ANTΩ ΓOPΔIANOC AYΓ** или **A.**
— **M ANT ΓOPΔIANOC.** — **AYT K M ANT ΓΩPΔIANOC (sic).**
Негова глава или бюстъ.

Опако: ΠΕΡΙΘΙΩΝ ΔΙΣ ΝΕΩΚΟΡΩΝ.—ΠΕΡΙΘΙΩΝ ΙΩΝΩΝ Β ΝΕΩΚΟΡΩΝ.
— ΠΕΡΙΘΙΩΝ Β ΝΕΩΚΟΡΩΝ. — ΠΕΡΙΘΙΩΝ Β ΝΕΩΚΟΡΩΝ ΚΑΙ
ΕΦΕΣΙΩΝ ΟΜΟΝΟΙΑ.—ΠΕΡΙΘΙΩΝ Β ΝΕΩΚΟΡΩΝ ΑΚΤΙΑ ΠΥΘΙΑ.
—ΠΕΡΙΘΙΩΝ ΔΙΣ ΝΕΩ.—ΠΕΡΙΘΙΩΝ ΠΡΩΤΩΝ ΑΣΙΑС.

Изображения:

4664. Аполонъ правъ, въ д. ржка държи лаврово клонче надъ
разпаленъ жертвеникъ, а съ лъвата се подпира на три-
ножникъ, около който се увива змия. Табл. VI 10. 5 л.
4665. Аполонъ голъ, правъ, принася жертва надъ разпаленъ
жертвеникъ и се подпира на триножникъ, около който
се увива змия. 4 л.
- * 4666. Аполонъ въ колесница съ два коня правъ, въ д. ржка
държи юздитѣ на конетѣ, а въ лъвата — бюстътъ на
Артемида забулена. 5 л.
- * 4667. Аполонъ и Артемида въ колесница съ два коня въ ходъ
на д. Монета — 4 л. Медал. 33 мм. Табл. XXVII 5. 20 л.
4668. Аресъ голъ, правъ, въ д. ржка държи лаврово клонче,
а въ лъвата — вѣнецъ. 2 л.
4669. Артемида ловджийка права, д. ѳ ржка вдигната, държи
стрѣла, а въ лъвата — лжкъ; долу куче. 2 л.
- * 4670. Артемида лозджийка въ ходъ придружена отъ кучето.
Табл. VI 24. 2 л.
4671. Борецъ голъ, правъ, д. си ржка потопва въ ваза съ
благоуханно масло. 3 л.
- * 4672. Борецъ голъ, правъ, съ д. ржка полага вѣнецъ на гла-
вата си, а въ лъвата държи палма. Табл. XXVIII 6. 4 л.
- * 4673. Борецъ голъ, въ ходъ на л. държи вѣнецъ и палма. 2 л.
- * 4674. Борецъ разкряченъ на л., въ д. ржка държи топки, а
лъвата потопва въ амфора, която стои до краката му.
Табл. XXVIII 7. 5 л.
4675. Виктория въ ходъ, държи вѣнецъ и палма. Табл. VII 14. 3 л.
- * 4676. Виктория съ л. си кракъ стъпила на шлемъ пише върху
щитъ, окаченъ на дѣнеръ. 2 л.
4677. Два храма. 4 л.
4678. Двѣ урни съ палми. 3 л.
4679. Деметра забулена седнала на прѣстолъ или кошница,
изъ която излиза змия, въ д. ржка държи класове, а
въ лъвата — дълга факла или жезълъ. Табл. VII 26—27. 3 л.
4680. Дионисъ празъ, държи чаша; долу тигъръ. 2 л.
4681. Дионисъ въ кжси дрехи правъ, държи чаша и тирсъ.
Табл. VIII 7. 2 л.
4682. Жена права, въ двѣтѣ си ржцѣ държи по единъ храмъ;
въ полето двѣ урни пълни съ плодове; долу надпись:
ΑΚΤΙΑ ΠΥΘΙΑ. Медал. 25 л.
4683. Жена права, въ двѣтѣ си ржцѣ държи храмове; долу
урна. Медал. 15 л.
4684. Зевсъ седналь, държи молния и жезълъ. 2 л.

4685. Зевсъ полуголь седналь на л., държи патера и жезълъ.
Табл. VIII 21. 2 л.
4686. Конкордия права, принася жертва надъ разпаленъ жерт-
веникъ и държи рогъ на изобилие; насрѣща кумира на
Артемида Ефеска съ двѣ сърни. Монета—10 л. Медал. 25 л.
- * 4687. Конкордия права прѣдъ разпаленъ жертвеникъ, държи
патера и рогъ на изобилие. Табл. IX 8. 2 л.
4688. Конкордия права съ патера и рогъ на изобилие.
Табл. IX 6. 2 л.
4689. Кибела съ калатосъ на главата седнала между два лъва,
въ д. ржка държи патера, а лъвата е сложила на тж-
панче. Табл. IX 5. 3 л.
4690. Лавровъ вѣнецъ и въ срѣдата надписътъ въ четири реда. 2 л.
4691. Корабъ съ платна и кормчи. Табл. XX 9. 4 л.
4692. Маса и огорѣ двѣ урни съ по една палма; долу ваза
и топки. 4 л.
4693. Саранисъ правъ, въ д. ржка държи вѣнецъ, а въ лъвата
— жезълъ; на срѣдата Конкордия принася жертва надъ
разпаленъ жертвеникъ. Медал. 35 л.
4694. Урна съ палми. 2 л.
4695. Фортуна права, държи кормило и рогъ на изобилие.
Табл. X 29. 2 л.
4696. Хера седнала, държи патера и жезълъ. 2 л.
4697. Херакълъ голъ, правъ, държи лжкъ; въ полето три
птици. Медал. 35 л.
4698. Херакълъ натисналь съ д. си колѣно рогачъ, когото
държи за рогата. Медал. 35 л.
- * 4699. Херакълъ правъ, д. му ржка подпрѣна на кривакъ, а
въ лъвата държи лъзска кожа и ябълкитѣ на Еспери-
дитѣ; въ полето дърво, около което се увива змия.
Медал. 38 мм. Табл. XXV 16. 85 л.
4700. Херакълъ голъ, въ ходъ, нарамилъ Еримантския гли-
ганъ; прѣдъ него Евристей изплашенъ, излиза отъ
една връчва и вдигналь ржцѣ на горѣ. Медал. 85 л.
4701. Херакълъ голъ, правъ, убива съ кривака си Цербера;
встрани — дърво. Медал. 85 л.
4702. Херакълъ голъ, въ ходъ на д., съ д. ржка води вързанъ
Цербера, а въ лъвата която е вдигната, държи кривакъ
и лъзска кожа; въ полето дърво. Медал. 40 мм. 100 л.

Транквилина — ΤΡΑΝΚΥΛΛΙΝΑ (жена на Гордиана) 3 л.

САΒΕΙΝΑ ΤΡΑΝΚΥΛΛΕΙΝΑ.—SABINIA ΤΡΑΝΚΥΛΛΙΝΑ.—ΦΟΥΡ ΤΡΑΝΚΥΛ-
ΛΕΙΝΑ С. Нейна глава или бюстъ.

Опако: ΠΕΡΙΘΙΩΝ Β ΝΕΩΚΟΡΩΝ. — ΠΕΡΙΘΙΩΝ ΔΙΣ ΝΕΩΚΟΡΩΝ.

Изображения:

- * 4703. Атина права, съ шлемъ, държи патера и дълго копие;
долу щитъ. Табл. VI 34. 3 л.

4704. Деметра забулена, права, държи два класа и дълга факла.
Табл. VII 23. 3 л.
- * 4705. Конкордия права, принася жертва надъ жертвеникъ и
държи рогъ на изобилие. Табл. IX 8. 3 л.
- * 4703. Конкордия съ патера и рогъ на изобилие. Табл. IX 6. 3 л.
- * 4707. Херакълъ голъ, правъ, въ д. ржка държи ябълка, а въ
лѣвата — кривакъ и лъвска кожа. Табл. XI 11. 3 л.

Филипъ баща — PHILIPPVS PATER (244—249 г. сл. Хр.) 6 л.

4708. Негова глава.
Оп.: ΠΕΡΙΝΘΙΩΝ Β ΝΕΩΚΟΡΩΝ. Лъвъ. Табл. IX 16. 6 л.

Отацилия—OTACILIA (жена на Филипа) 8 л.

4709. Нейна глава.
Оп.: ΠΕΡΙΝΘΙΩΝ Β ΝΕΩΚΟΡΩΝ. Жена права, въ д. ржка
държи класове, а въ лѣвата — рогъ на изобилие. 8 л.

Траянъ Деци—TRAIANVS DECIVS (249—251 г. сл. Хр.) 6 л.

4710. Негова глава.
Оп.: ΠΕΡΙΝΘΙΩΝ ΔΙΣ ΝΕΩΚΟΡΩΝ. Херакълъ удушва лъвъ. 6 л.

Требонианъ Галъ—ТРЕΒΟΝΙΑΝΥS GALLVS (251—253 г. сл. Хр.) 6 л.

4711. ΤΒΙ . . . ΕΡ ΒΩ (sic) ΓΑΛΛΟC ΑΥ. Неговъ бюстъ съ лжчестъ
вѣнецъ на дѣсно.
Оп.: . . . ΔΙC ΝΕΩΚΟΡΩΝ (sic) Аполонъ голъ, правъ, въ
д. ржка държи клонче, а лѣвата подпрѣлъ на лира,
поставена върху колона, около която се увива змия;
въ полето Г. 6 л.

Валерианъ баща — VALERIANVS PATER (253—259 г. сл. Хр.) 8 л.

4712. ΑΥΤ Κ Π ΛΙΚ ΟΥΑΛΕΡΙΑΝΟC. Неговъ бюстъ въ мантия.
Оп.: ΕΠΙ ΑΠΟΛΛΩΝΙΔΟΥ ΠΕΡΙΝΘΙΩΝ Β. Надписьтъ около
лавровъ вѣнецъ, а въ срѣдата: ΝΕΩΚΟΡΩΝ. 8 л.

Галиенъ — GALLIENVS (253—268 г. сл. Хр.) 3—30 л.

. . . ΓΑΛΛΙ . . . — ΑΥΤ ΓΑΛΛΙΗΝΟC CΕΒ Негова глава или бюстъ.

Опако: ΠΕΡΙΝΘΙΩΝ ΔΙC ΝΕΩΚΟΡΩΝ.

Изображения:

4713. Двѣ урни за игра и въ всѣка по една палма. 3 л.
4714. Деметра забулена седнала на скала на лѣво, държи класове и жсзълъ или факла. Табл. VII 26—27. 4 л.
4715. Деметра седнала на скала, държи класове. Табл. VIII 11. 5 л.
- * 4716. Деметра забулена седнала на скала, по която лази змия;
въ д. ржка държи макъ и два класа, а въ лѣвата —
факла. Табл. XXIX 4. 10 л.
4717. Херакълъ удушва лъвъ. Медал. 30 л.

Салонинъ — SALONINVS (253 г. сл. Хр.) 8 л.

ΠΟ ΛΙΚΙΝ ΚΟΡΝΗΑΙΟC ΓΑΛΛΙΗΝΟC ΚΑΙC. Неговъ бюстъ.

Опако: ΠΕΡΙΝΘΙΩΝ Β ΝΕΩΚΟΡΩΝ ΑΚΤΙΑ ΠΥΘΙΑ.

Изображения:

4718. Храмъ въ профилъ съ петъ колони. Табл. XI 25. 8 л.
4719. Храмъ въ профилъ съ двѣ колони. Табл. XI 28. 8 л.



ПЛОТИНОПОЛЪ—PLOTINOPOLIS

(Градище до Димотика).

Автономни бронзови монети. 30 л.

4720. Глаза на Диониса (или на Бакхантка?) съ бръшляновъ вѣнецъ.
Оп.: ΠΛΩΤΕΙΝΟΠΟΛΕΙΤΩΝ. Ваза съ двѣ дръжки. 18 мм. 30 л.

Императорски бронзови монети.

Антонинъ Пий - ANTONINVS PIVS (138—161 г. сл. Хр.) 2—10 л.

ΑΥΤ ΑΙ ΑΔΡΙΑ ΑΝΤΩΝΕΙΝΟΣ.—ΑΥΤ ΚΑΙ Τ ΑΙ ΑΔΡΙ ΑΝΤΩΝΕΙΝΟΣ. Негова глава или бюстъ.

Опако: ΗΓΕ ΠΟΜΠ ΟΥΠΕΙΣΚΟΥ ΠΛΩΤΕΙΝΟΠΟΛΕΙ.—ΗΓΕ ΓΑΡ . . . — ΑΝΤΕΙΧΟΥ ΠΛΩΤΕΙΝΟΠΟ.—ΠΛΩΤΕΙΝΟΠΟΛΕΙΤΩΝ.

Изображения:

- * 4721. Аполонъ голъ, правъ на л., въ д. ржка държи клонче, а въ лѣвата лжкъ. До него Грифонъ седналъ.
Табл. XXV 14. 8 л.
4722. Асклепи правъ, държи тоягата съ змия. Табл. VI 25. 4 л.
4723. Асклепи правъ; (малка.) 2 л.
4724. Деметра въ колесница теглена отъ два крилати змея, въ двѣтѣ си ржцѣ държи факли. 8 л.
4725. Императорътъ на конь на д. 4 л.
- * 4726. Императорътъ на конь на д., въ д. ржка държи жезълъ, а въ лѣвата—юздитѣ на коня. Табл. XXV 15. 10 л.
4727. Хигея права, храни змия въ патера; прѣдъ нея жертвеникъ. 2 л.

Маркъ Аврели — M. AVRELIVS (161—180 г. сл. Хр.) 7 л.

4728. M AYPHAIOS OY... Негова глава.
Оп.: ΠΛΩΤΕΙΝΟΠΟΛΕΙΤΩΝ. Артемида ловджийка въ ходъ, съ д. ржка вади стрѣла отъ нарамения тулъ (колчанъ), а въ лѣвата държи лжкъ; до нея куче. Табл. VI 24. 7 л.

Фаустина млада — FAVSTINA IVNIOR (жена на М. Аврелия) 2—5 л.

ΦΑΥΣΤΕΥΑ ΣΕΒΑΣΤΗ. Нейна глава или бюстъ.

Опако: ΠΛΩΤΕΙΝΟΠΟΛΕΙΤΩΝ.

Изображения:

4729. Аполонъ голъ, съ кръстосани крака, застаналъ прѣдъ жертвеникъ, въ д. ржка държи лаврово клонче, а лѣвата му е положена на бедрото; на рамото му виси дрехата. 5 л.
4730. Минерва права съ д. ржка поднася храна на една змия, която се увила на маслинево дърво, а съ лѣвата държи щитъ. 4 л.
- * 4731. Деметра права, държи класове и дълга факла.
Табл. VII 23. 3 л.
- * 4732. Жена права прѣдъ жертвеникъ, държи патера и факла. 2 л.
- * 4733. Конкордия права, съ патера и рогъ на изобилие.
Табл. IX 6. 2 л.
- * 4734. Хера права, забулена, държи патера и жезълъ.
Табл. XI 21. 2 л.

Каракала — CARACALLA (198—217 г. сл. Хр.) 2—80 л.

ΑΥ Κ Μ ΑΥΡ ΑΝΤΩΝΕΙΝΟΣ.—ΑΥΤ Κ Μ ΑΥΡ ΣΕ ΑΝΤΩΝΕΙΝΟΣ.—ΑΥ Μ ΑΥ ΑΝΤΩΝΙΝ. Негова глава или бюстъ.

Опако: ΠΛΩΤΕΙΝΟΠΟΛΕΙΤΩΝ.

Изображения:

- * 4735. Асклепи правъ, държи тоягата съ змия. Табл. VI 25. 2 л.
4736. Гений на смъртта правъ съ кръстосани крака, подпрѣнъ на обърната главня, положена върху жертвеникъ.
Табл. VII 19. 2 л.
4737. Двѣ женски глави забулени една срѣщу друга; подъ тази отъ дѣсна страна има надписъ: ΠΛΩΤΕΙΝΟΠΟΛΙΣ; другата има крѣпостна корона и подъ нея надписъ: ΔΟΜΗΝΟΠΟΛΙΣ; въ полето ΑΔΕΛΦΑΙ. Медал. 80 л.
4738. Змия увата съ исправена глава. Табл. VIII 23. 2 л.
- * 4739. Конкордия права съ патера и рогъ на изобилие, принася жертва надъ разпаленъ жертвеникъ. Табл. IX 8. 4 л.
4740. Орелъ на л., държи вѣнецъ въ клона. Табл. IX 33. 2 л.
- * 4741. Хигея права на д, храни змия въ патера. Табл. XI 9. 6 л.



СЕЛИМБРИЯ—SELYMBRIA

(около 500—450 г. пр. Хр.)
(сега Селиврия край Мраморно море)

Автономни монети

	Сребърни	30—50 л.
	Бронзови	5—10 л.
Сребърни:		
* 4742. Пѣтелъ въ ходъ на д. Оп.: Вдлѣбнатъ квадратъ. 9 мм. Табл. XXV 5.		30 л.
4743. Хермесъ брадатъ на срѣща, между класъ и кадуцей. Оп.: ΣΑ . Ваза съ двѣ дрѣжки (диота) 13 мм.		30 л.
* 4744. Глава на Херакла безъ брада, покрита съ лѣвска кожа на д. Оп.: Пѣтелъ на д. въ срѣдата на вдлѣбнатъ квадратъ. 12 мм. Табл. XXV 1.		50 л.
* 4745. Пѣтелъ на д., горѣ ваза съ двѣ дрѣжки. Оп.: Глава на Херакла безъ брада покрита съ лѣвска кожа на д., въ срѣдата на вдлѣбнатъ квадратъ. 9 мм. Табл. XXV 4.		50 л.
4746. Пѣтелъ въ ходъ на л. държи червей въ клюна. Оп.: Вдлѣбнатъ квадратъ. 10 мм. Табл. LII 8.		30 л.
4747. Пѣтелъ на л.; горѣ ΣΑ . Оп.: Вдлѣбнатъ квадратъ. 15 мм. Табл. LII 5, 7.		30 л.
4748. Глава на Херакла брадатъ съ лѣвска кожа на д. Оп.: Пѣтелъ на д., държи червей въ клюна, въ срѣдата на вдлѣбнатъ квадратъ. 15 мм. Табл. LII 6.		30 л.
Бронзови.		
* 4749. Глава на Атина съ шлемъ на д. Оп.: Пѣтелъ въ ходъ на д. Табл. XXV 3.		5 л.
* 4750. Глава на Хелиосъ (Слънцето) съ лжестъ вѣнецъ на д. Оп.: ΣΑ . Фаръ. Въ полето ечмичено зърно и ваза съ двѣ дрѣжки.		10 л.
Александъръ III В.—ALEXANDER M. (336—323 г. пр. Хр.)		15 л.
* 4751. Глава на Херакла на д., покрита съ лѣвска кожа. Оп.: ΑΛΕΞΑΝΔΡΟΥ . Зевсъ седналъ на прѣстолъ на л., въ д. ржка държи орелъ, въ лѣвата жезълъ. Въ полето пѣтелъ на л. 25 мм. Табл. XXV 2.		15 л.



СЕРДИКА—SERDIKA

(сега София).

Императорски бронзови монети.

М. Аврели—M. AVRELIVS (161—180 г. сл. Хр.) 2—6 л.

AY KAI M AYPH ANTΩNINOC. — K AY ANTΩNINOC. — AY K M AYPH
ANTΩNEIN. — M AYP ANTΩNI. Негоза глава или бюстъ.

Опако: **CEPAΩN**.—**CEPA**.—**ΟΥΛΠΙΑC CEPAIKHC**.—**CEPAΩN** (sic).

Изображения:

4752. Глаза на Изиди украсена съ лотусъ (зжмбакъ).	4 л.
4753. Глава на Сараписъ съ калатосъ. Табл. VII 11.	3 л.
4754. Жена права, облѣчена въ дълга роба.	2 л.
4755. Жена права, държи змия и копие.	3 л.
4756. Орелъ разперенъ застаналъ върху молния съ обрѣната глава на д.	2 л.
* 4757. Рѣченъ богъ полуголъ, полулегналъ на л., въ д. ржка държи трѣстъ, а съ лѣвата се опира на урна. Табл. X 9.	3 л.
4758. Сараписъ седналъ на лѣво, въ л. ржка държи жезълъ.	6 л.

Фаустина млада — FAVSTINA IVNIOR (жена на М. Аврелия) 12 л.

ФАУСТЕИНА СЕВАСΥΝ. Нейна глава или бюстъ.

Опако: **ΗΓΕ ΚΑ ΑΠΠΙΟΥ ΜΑΡΤΙΑΛΟΥ** или **ΜΑΡΤΙΑΛΟΥ CEPAΩN**.

Изображения:

4759. Виктория въ колесница съ два коня въ ходъ на л. Табл. XIV 13.	12 л.
* 4759 а. Асклепи на срѣща, гледа на л. и се подпира на тоягата съ змия. 30 мм.	12 л.

Луци Веръ—L. VERVS (161—169 г. сл. Хр.) 2—4 л.

AYT KAI AIA AYPHAIOC OYHPOC.—AY KAI A AYPHAIOC OYHPOC.—Y
KAI A AYPHAIOC OYHP. Негова глава или бюстъ.

Опако: **CEPAΩN**.—**ΗΓΕ ΚΑ ΑΠΠΙΟΥ ΜΑΡΤΙΑΛΟΥ CEPAΩN**.

Изображения:

* 4760. Асклепи правъ съ атрибутитѣ си. Табл. VI 25.	4 л.
* 4761. Глава на Сараписъ съ калатосъ на д. Табл. VII 11.	2 л.
4762. Жена седнала, въ д. ржка държи рогъ на изобилие.	3 л.

4763. Жена съ крѣпостна корона седнала, държи жезълъ и рогъ на изобилие. 3 л.
- * 4764. Жертвеникъ и отгорѣ увита змия съ изправена глава. 3 л.
- * 4765. Змия увита съ изправена глава. Табл. VIII 23. 3 л.
4766. Изида права съ зжмбакъ на главата, държи систъръ — музикаленъ инструментъ. 3 л.
- * 4767. Рѣченъ богъ полулегналъ на лѣво, въ д. ржка държи трѣсъ, а лѣзия лакегъ е подпрѣлъ на повалена урна, изъ която тече вода. Табл. X 9. 4 л.
- * 4768. Херакълъ голъ, правъ, д. му ржка на бедрото, а лѣвата е сложена върху кризака и държи лѣвска кожа. 3 л.

Септими Северъ — s. VEVERVS (193—211 г. сл. Хр.) 2—9 л.

ΑΥ Κ ΣΕΥΗΡΟΣ. — ΑΥΤ Κ Α ΣΕΠ ΣΕΥΗΡΟΣ. — ΑΥ Κ Α ΣΕΠ ΣΕΥΗΡΟΣ
Π. — ΑΥ Κ Α Σ ΣΕΥΗΡΟΣ. Негова глава или бюстъ.

Опако: ΣΕΡΔΩΝ. — ΗΓΕΜ ΣΤΑΤΕΙ ΒΑΡΒΑΡ ΟΥΛΠ ΣΕΡΔΙΚΗΣ. — ΗΓΕ
ΚΑΙΚΙΝΑ ΛΑΡΓΟΥ ΣΕΡΔΩΝ. — ΟΥΛΠΙΑΣ ΣΕΡΔΙΚΗΣ. — ΗΓ ΚΑΙΚΙ
ΛΑΡΓΟΥ ΣΕΡΔΩΝ. — ΗΓ Μ ΣΤΑ ΒΑΡΒΑΡΟΥ ΣΕΡΔΩΝ. — ΗΓΕ
ΣΤΑ ΒΑΡΒΑΡΟΥ ΣΕΡΔΩΝ.

Изображения:

- * 4769. Гений на смъртта правъ, съ кръстосани крака подпрѣнъ на запалена обърната главня. Табл. VII 19. 4 л.
4770. Двама плѣнника съ вързани отзадъ ржцѣ седнали до трофей; долу ΣΕΡΔΩΝ. Табл. X 21. 3 л.
4771. Дионисъ голъ, правъ, държи чаша и тирсъ. Табл. VIII 4. 3 л.
- * 4772. Зевсъ съ голи гърди правъ, държи патера и жезълъ; на лѣвото рамо виси мантията му, до него орелъ. Табл. VIII 18. 9 л.
4773. Змия изправена върху жертвеникъ. 3 л.
4774. Змия увита около триножникъ. Табл. X 20. 3 л.
- * 4775. Змия увита съ изправена глава. Табл. VII 23. 3 л.
- * 4776. Императорътъ съ лавровъ вѣнецъ, въ военно облѣкло, правъ, въ д. ржка държи патера, а въ лѣвата—жезълъ; отзадъ му виси мантията. Табл. VIII 32. 9 л.
- * 4777. Лавровъ вѣнецъ и въ срѣдата надписътъ. 4 л.
4778. Орелъ застаналъ върху молния, въ клюна си държи вѣнецъ. 2 л.
- * 4779. Орелъ съ обърната глава, между двѣ знамена. Табл. IX 32. 3 л.
- * 4780. Орелъ застаналъ на срѣща, съ обърната на л. глава. Табл. IX 33. 3 л.
4781. Рѣченъ богъ полулегналъ, въ д. ржка държи клонче. Табл. X 9 3 л.
4782. Фортуна права съ атрибутитѣ си. Табл. X 29. 9 л.
4783. Храмъ съ четири колони и въ срѣдата Асклепи. Табл. XI 26. 6 л.

Юлия Домна — IVLIA DOMNA (жена на С. Севера) 2—5 л.

ΙΟΥΛ ΔΟΜΝΑ ΣΕ. — ΙΟΥΛΙΑ ΔΟΜΝΑ ΣΕΒ или СЕВАС. — ΙΟΥΛΙΑ ΑΥΓ ...
Нейна глава или бюстъ.

Опако: ΟΥΛΠΙΑΣ ΣΕΡΔΙΚΗΣ. — ΟΥΛΠΙΑ ΣΕΡΔΙΚΗ. — ΣΕΡΔΩΝ.

Изображения:

- * 4784. Аресъ съ шлемъ, голъ, правъ, д. му ржка вдигната надъ главата, а въ лѣвата държи копие и щитъ. 5 л.
- * 4785. Артемида ловджийка въ ходъ на д. Табл. VI 24. 2 л.
- * 4786. Атина права прѣдъ дърво, около което се увива змия, на която богинята поднася храна; задъ нея копие и щитъ. 4 л.
4787. Атина права, държи копие и щитъ. Табл. VI 33. 2 л.
- * 4788. Афродита срамежлива права, едната ѝ ржка на гърдитѣ, а другата на прѣдницата. Табл. VII 8. 4 л.
- * 4789. Богинята на града съ крѣпостна корона седнала на прѣ-прѣстолъ на л., въ д. ржка държи Виктория, а въ лѣ-вата — рогъ на изобилие. Табл. IX 31. 5 л.
- * 4790. Бюстъ на Деметра на л., на главата има вѣнецъ отъ класове; отзадъ се подаватъ двѣ факли. 5 л.
- * 4791. Деметра права, държи класове и дълга факла. Табл. VII 23. 4 л.
- * 4792. Женска глава забулена съ крѣпостна корона на д. (Богинята на града). Табл. XXX 1. 5 л.
- * 4793. Жена съ калатосъ на главата права, въ д. ржка държи патера, а лѣвата на хълбока. 2 л.
- * 4794. Конкордия права на л., държи патера и рогъ на изобилие. Табл. IX 6. 4 л.
- * 4795. Орелъ съ обърната глава на д., държи вѣнецъ въ клюна. Табл. IX 33. 2 л.
4796. Фортуна права съ атрибутитѣ си. Табл. X 29. 2 л.
- * 4797. Хадесъ-Сараписъ (Плутонъ) седналъ на прѣстолъ на д., съ д. ржка гали Цербера, който стои до краката му, а въ лѣвата държи жезълъ. Табл. X 15. 5 л.
- * 4798. Хера права съ патера и жезълъ. Табл. XI 21. 3 л.
- * 4799. Херакълъ голъ, правъ, държи кривакъ и лжкъ, а на рамото му виси лѣвска кожа. Табл. XI 12. 4 л.
- * 4800. Хигея права, храни змия въ патера. Табл. XI 9. 2 л.
- * 4801. Храмъ съ четири колони, въ срѣдата статуя на Асклепия. Табл. XI 26. 4 л.
4802. Щъркелъ на д. Табл. XX 19. 2 л.

Наракала—CARACALLA (198—217 г. сл. Хр.) 1—20 л.

Μ ΑΥ ΑΝΤΩΝ. — Μ ΑΥ ΑΝΤΩΝΕΙΝΟΣ. — ΑΥΤ Κ Μ ΑΥΡ ΣΕΥ ΑΝΤΩΝΕΙΝΟΣ.
— ΑΥ Κ ΜΑΡ ΑΝΤΩΝΙΝΟΣ. — ΑΥΤ Κ Μ ΑΥ ΑΝΤΩΝΙΝΟΣ. — ΑΥΤ
Μ ΑΥΡ ΑΝΤΩΝΕΙΝΟΣ. — ΑΥΤΟΚ ΑΝΤΩΝΙ. — ΑΥ ΜΑΡ ΑΝΤΩΝΙΝΟΣ.
Негова глава или бюстъ.

Опако : **СΕΡΑΩΝ.** — **ΟΥΠΙΑС СΕΡΑΙΚΗΣ.** — **ΗΓ ΚΑΙΚΙ ΛΑΡΓΟΥ ΟΥΛ СΕΡΔΙΚΗΣ.**—**ΡΑΙΚΗΣ ΑС** (sic) **СΕΡΑΙΚΗΣ.**—**ΗΓΕ ΚΑΙΚΙΝΑ ΛΑΡΓΟΥ СΕΡΑΩΝ.**

Изображения :

- * 4803. Абонданция права, държи класове и рогъ на изобилие. 2 л.
- * 4804. Аполонъ лѣкаръ голъ, правъ, въ д. ржка държи тояга, около която се увива змия, а лѣвата е сложена на бедрото му. Табл. VI 18. 2 л.
- * 4805. Аполонъ голъ, правъ, въ д. ржка държи тулъ вързанъ съ панделка, а въ лѣвата—лжкъ. 2 л.
- * 4806. Аполонъ голъ, правъ, държи клонче и лжкъ. Табл. VI 8. 3 л.
- * 4807. Аполонъ лѣкаръ голъ, правъ, въ д. ржка държи тояга, около която се увива змия, а лѣвата е сложена на бедрото му. До него голо дѣте право, д. си ржка протѣга къмъ Аполона. Табл. VI 17. 4 л.
4808. Аресъ съ шлемъ голъ, правъ, д. му ржка вдигната, а въ лѣвата държи копие и щитъ. 5 л.
4809. Аресъ съ шлемъ, голъ правъ, д. му ржка протѣгната, а въ лѣвата държи копие. 2 л.
- * 4810. Аресъ съ шлемъ правъ, държи копие и щитъ. Табл. VI 20—21. 2 л.
- * 4811. Аресъ съ шлемъ полуголъ, правъ, д. му ржка вдигната, а въ лѣвата държи копие; на рамото му виси щитъ. 3 л.
- * 4812. Аресъ съ шлемъ и въ военно облѣкло, държи щитъ и обърнато копие. Табл. VI 21. 2 л.
- * 4813. Артемида ловджийка тича, придружена отъ кучето. Табл. VI 24. 3 л.
- * 4814. Асклепи увитъ въ мантия правъ, държи тояга, около която се увива змия. Табл. VI 25. 2 л.
- * 4815. Асклепи голъ, правъ, държи тоягата съ змия; долу Телесфоръ, протѣга ржка къмъ него. 4 л.
- * 4816. Асклепи съ голи гърди правъ, д. му ржка задъ гърба, а въ лѣвата държи тоягата съ змия. 2 л.
- * 4817. Асклепи полуголъ седналъ на л., държи патера и тоягата съ змия. 3 л.
- * 4818. Асклепи съ голи гърди правъ на д., д. му ржка на бедрото, а съ лѣвата държи тоягата съ змия. 3 л.
- * 4819. Асклепи и Хигея прави съ атрибутитѣ си. Табл. VI 26. 4 л.
- * 4820. Асклепи правъ на срѣща, подпрѣнъ на тоягата съ змия, държи яйце, къмъ което се изправила змия. 3 л.
- * 4821. Атина съ шлемъ права, държи копие и щитъ. Табл. VI 33. 1 л.
- * 4822. Атина съ шлемъ седнала на л., въ д. ржка държи кукумявка, а съ л. лакетъ се подпира на щитъ, до който има копие. 3 л.
- * 4823. Атина съ шлемъ права, държи щитъ и обърнато копие. Табл. VI 33. 2 л.

- * 4824. Атина съ шлемъ седнала на прѣстолъ на л., съ д. ржка посѣга къмъ дърво, а съ л. лакетъ се подпира на прѣстолъ; до прѣстола украсенъ щитъ, върху който кацнала кукумявка. Табл. VII 1. 6 л.
- * 4825. Атина съ шлемъ, седнала на прѣстолъ на л., въ д. ржка държи патера, а съ л. лакетъ се подпира на прѣстола; долу щитъ; въ полето дърво, около което се увива змия. Табл. VII 1. 5 л.
4826. Афродита срамежлива права, въ положение на Афродита лѣкарка; долу делфинъ. 4 л.
- * 4827. Бонусъ-Евентусъ голъ, правъ, държи патера и клонче. Табл. VI 9. 2 л.
- * 4828. Бонусъ-Евентусъ принася жертва надъ разпаленъ жертвеникъ и държи клонче. Табл. VI 9. 2 л.
- * 4829. Гений на смъртта подпрѣнъ на запалена обърната главня. Табл. VII 19. 2 л.
4830. Гений крилатъ, д. си ржка сложилъ върху трофей. 3 л.
4831. Гений крилатъ, кара единъ свинкъ да ходи. 3 л.
4832. Глава на Сарापисъ съ калатосъ на д. Табл. VII 11. 2 л.
4833. Глава на Сарापисъ съ калатосъ на л. 2 л.
4834. Глава на Изидата на д. украсена съ лотусъ (зжмбакъ). 2 л.
- * 4835. Двама войника прави (вѣроятно Каракала и Гета) държатъ копия и ритатъ двама колѣничещи плѣнници; въ срѣдата трофей. Табл. X 23. 4 л.
- * 4836. Деметра права, съ д. ржка подава клонче или класове на една змия, която излиза изъ полуотворена кошница, а въ лѣвата—държи факла, около която се увива друга змия. Табл. 30 2. 5 л.
4837. Деметра въ колесница теглена отъ два змея, държи двѣ факли. 2 л.
- * 4838. Деметра права, държи класове и дълга факла. Табл. VII 23. 2 л.
- * 4839. Деметра седнала на прѣстолъ, държи патера и факла. 3 л.
4840. Деметра забулена, права, държи патера и факла; долу кошница, изъ която излиза змия. 2 л.
- * 4841. Дионисъ правъ, излива чашата си върху пантера, легнала до краката му и държи тирсъ. Табл. VIII 6. 3 л.
4842. Дионисъ голъ, правъ, въ д. ржка държи тирсъ. 2 л.
- * 4843. Дионисъ голъ правъ, държи гроздъ и тирсъ. Табл. VIII 5. 3 л.
- * 4844. Дионисъ голъ, правъ, държи гроздъ и тирсъ; при краката му пантера. 3 л.
- * 4845. Диоскуръ голъ, правъ на л., д. му ржка вдигната, а въ лѣвата държи копие. Надъ главата му звѣзда. 3 л.
- * 4846. Диоскуръ съ фригийска шапка голъ, правъ, въ д. ржка държи обърнато копие, а на л. рамо виси дрехата му. Табл. VII 28. 4 л.
- * 4847. Еквитасъ права на л., държи вѣзни и рогъ на изобилие. Табл. VIII 10. 3 л.
- * 4848. Еросъ крилатъ, голъ, уловилъ за л. кракъ другъ Еросъ, който, за да не падне, съ д. си ржка се закрѣпилъ на земята. Табл. XXX 5. 5 л.

4849. Еросъ и Психея прави прѣгърнати. 6 л.
- * 4850. Еросъ яхналь на делфинъ на д. Табл. VII 31. 4 л.
- * 4851. Еросъ крилатъ на л., съ двѣтъ си ржцѣ уловилъ лъвъ за прѣдния д. кракъ и го тегли къмъ себе си.*) Табл. VII 34. 20 л.
- * 4852. Жена права гледа на д. и държи жезълъ и рогъ на изобилие. 1 л.
4853. Жена права, въ д. ржка държи патера или рогъ, а въ лѣвата—трофей. 2 л.
4854. Звѣзда. 2 л.
- * 4855. Зевсъ правъ, държи молния и жезълъ. Табл. VIII 17. 3 л.
- * 4856. Зевсъ правъ, държи патера и жезълъ; прѣдъ него орелъ застаналъ върху жертвеникъ. 3 л.
4857. Зевсъ правъ държи патера и жезълъ. Табл. VIII 16. 2 л.
- * 4858. Зевсъ седналъ на прѣстолъ, държи патера и жезълъ. Табл. VIII 21. 3 л.
- * 4859. Зевсъ голъ въ ходъ на д., съ д. ржка хвърля молния, а въ лѣвата държи орелъ. Табл. XXX 3. 5 л.
- * 4860. Змия увита съ изправена глава. Табл. VIII 23. 2 л.
- * 4861. Императорътъ правъ, въ д. ржка държи копие, а въ лѣвата—паразониумъ (ремичката на меча), съ л. кракъ рита колѣничещъ плѣнникъ. Табл. VIII 25. 2 л.
4862. Императорътъ правъ, държи патера и копие. Табл. VIII 32. 3 л.
4863. Императорътъ на конь въ галопъ, хвърля копие. 3 л.
- * 4864. Императорътъ миротворецъ на конь, д. му ржка вдигната. 3 л.
- * 4865. Императорътъ въ военно облѣкло правъ на л., въ д. ржка държи патера, а въ лѣвата — напрѣчно копие; мантията му виси на рамото. 3 л.
- * 4866. Императорътъ въ военно облѣкло и съ лавровъ вѣнецъ на главата, принася жертва надъ разпаленъ жертвеникъ и държи напрѣчно жезълъ. Табл. VIII 32. 3 л.
- * 4867. Императорътъ въ военно облѣкло и съ лавровъ вѣнецъ на главата застаналъ на л., въ д. ржка държи Виктория, а въ лѣвата — жезълъ. Табл. VIII 28. 3 л.
- * 4868. Императорътъ гологлавъ, въ военно облѣкло, правъ на л., съ д. си ржка държи паразониумъ (ремичката на меча), а въ лѣвата — жезълъ; съ д. си кракъ рита седналъ на земята вързанъ плѣнникъ; отзадъ стои жена въ туника, съ калатосъ на главата, която съ д. ржка полага вѣнецъ на главата на Императора, а въ лѣвата държи жезълъ. 6 л.
- * 4869. Императорътъ правъ на д., д. му ржка спусната, а лѣвата вдигната на жезъла; отзадъ Виктория полага вѣнецъ на главата му и държи палма. 4 л.

1) Тази монета е отъ бѣлъ бронзъ (потенъ) и е единствена отъ този металъ между императорскитѣ колониални монети; тя на лицето има надписъ: АΥΤ Κ Μ ΑΥΡ ΣΕΥ ΑΝΤΩΝΕΙΝΟΣ. Глава на Каракала съ лавровъ вѣнецъ. Опако: СΕΡΔΑΝ и горното изображение. 20 мм. 4·14 грама; обикновеца факрификация.

- * 4870. Императорътъ на конь на д., съ д. ржка опина лжкъ, а въ лѣвата държи юздитѣ на коня; на земята лежи прострѣнъ неприятель. Табл. VIII 30. 4 л.
- * 4871. Императорътъ съ лавровъ вѣнецъ на главата, седналъ на прѣстолъ на л., държи патера и рогъ на изобилие. 3 л.
- * 4872. Императорътъ(?) съ лавровъ вѣнецъ на главата, седналъ на прѣстолъ на л., държи кълбо и жезълъ. 3 л.
- * 4873. Императорътъ въ военно облѣкло правъ, държи паразониумъ и копие; съ д. си кракъ рита седналъ на земята плѣнникъ; отзадъ Виктория полага вѣнецъ на главата му. 5 л.
- * 4874. Императорътъ застаналъ на трибуна, задъ него началникътъ на преторианскитѣ войски; прѣдъ трибуната войници съ знамена. 10 л.
- * 4875. Карала и Гета прави, заедно държатъ кълбо. Табл. XXX 14. 2 л.
- * 4876. Кибела съ крѣпостна корона седнала върху лъвъ на д., въ л. ржка държи жезълъ, а съ дѣсната се подпира на тѣпанче. Табл. IX 2. 2 л.
- * 4877. Конкордия принася жертва надъ жертвеникъ и държи рогъ на изобилие. Табл. IX 8. 2 л.
- * 4878. Конкордия съ калатосъ на главата, държи патера и рогъ на изобилие. Табл. IX 6. 4 л.
- * 4879. Конкордия съ калатосъ на главата седнала на прѣстолъ на л., държи патера и рогъ на изобилие. Табл. IX 9. 2 л.
- * 4880. Лъвъ въ ходъ на д. Табл. IX 16. 4 л.
- * 4881. Надписътъ въ четири реда въ срѣдата на лавровъ вѣнецъ. 3 л.
- * 4882. Немезида права, държи вѣзни и аршинъ; долу колело. Табл. IX 22. 2 л.
- * 4883. Немезида-Еквитасъ права на л., държи вѣзни и рогъ на изобилие; до нея колело, до коего легналъ грифонъ. 4 л.
- * 4884. Орелъ върху кълбо, държи вѣнецъ въ клюна. 1 л.
- * 4885. Орелъ върху подставка съ вѣнецъ въ клюна. 1 л.
- * 4883. Орелъ съ обърната глава, държи вѣнецъ въ клюна. Табл. IX 33. 2 л.
4887. Полумѣсецъ и звѣзда. 5 л.
- * 4888. Рома седнала на прѣстолъ, въ д. ржка държи кълбо съ Виктория отгорѣ, а въ лѣвата — жезълъ. 3 л.
4889. Рѣченъ богъ полулегналъ на л., въ д. ржка държи класове, а съ л. лакетъ се подпира на повалена урна, изъ която тече вода. Табл. X 6—11. 4 л.
- * 4890. Рѣченъ богъ полулегналъ, въ д. ржка държи трѣстъ, а въ лѣвата, опрѣна на урна — рогъ на изобилие. 6 л.
- * 4891. Рѣченъ богъ полулегналъ, въ д. ржка държи растение, а съ л. лакетъ се подпира на урна, изъ която тече вода. Табл. X 9. 6 л.
- * 4892. Рѣченъ богъ полулегналъ на л., д. му ржка сложена на колѣното, а съ л. лакетъ се подпира на повалена урна, изъ която тече вода. 3 л.

- * 4893. Ръченъ богъ полулегналъ на д., въ д. ржка държи гръстъ и ваза, съ която излива вода, а въ лъвата — клонче. 4 л.
- * 4894. Сарापисъ въ мантия правъ, д. му ржка вдигната, а въ лъвата държи напрѣчно жезълъ. Табл. X 13. 2 л.
- * 4895. Слонь въ ходъ на л. 4 л.
- * 4896. Триптолемъ въ колесница теглена отъ два змея на д. Табл. X 24. 3 л.
- * 4897. Триптолемъ въ колесница теглена отъ два змея въ ходъ на д. и съ д. ржка сѣе жито. Табл. X 24. 3 л.
- * 4898. Тритъ Грации прави, прѣгърнати; тази отъ лѣво държи ваза, а оная отъ дѣсно — клонче (?). Табл. X 18. 4 л.
- * 4899. Фортуна съ калатосъ на главата, държи кормило и рогъ на изобилие. Табл. X 29. 2 л.
- * 4900. Фортуна права, държи кормило подпрѣно на кълбо и рогъ на изобилие. 2 л.
- * 4901. Фортуна съ крѣпостна корона права, държи кормило подпрѣно на кълбо и рогъ на изобилие. 2 л.
- * 4902. Фортуна съ калатосъ на главата права, държи кормило подпрѣно на кълбо и рогъ на изобилие; на рамото ѝ виси дрехата. 2 л.
- * 4903. Хадесъ-Сарापисъ (Плутонъ) съ калатосъ на главата седналъ на л., д. му ржка надъ триглавия Церберъ, който стои при краката му, а въ лъвата държи жезълъ. Табл. X 15. 4 л.
4904. Харпократъ голъ, правъ, съ лотусъ (зжмбакъ) на главата, д. му ржка на устата, а въ лъвата държи рогъ на изобилие. Табл. XXII 12. 3 л.
4905. Хелиосъ (Слънцето) съ лжчестъ вѣнецъ въ ходъ, д. му ржка вдигната, а въ лъвата държи камшикъ. 3 л.
- * 4906. Хера застанала прѣдъ жертвеникъ, държи патера и жезълъ. 2 л.
- * 4907. Хера права, държи патера и жезълъ. Табл. XI 21. 1 л.
4908. Херакълъ голъ, седналъ на земята, въ д. ржка държи чаша, а въ лъвата — сина си Телефа. 5 л.
- * 4909. Херакълъ голъ, правъ, въ д. ржка държи кривакъ, подпрѣнъ на скала, а въ лъвата — лъвска кожа. Табл. XXX 4. 4 л.
- * 4910. Херакълъ правъ, гледа на л. и държи кривакъ и лъвска кожа. 3 л.
- * 4911. Херакълъ голъ, правъ на д., гледа на л. и въ д. ржка държи кривакъ подпрѣнъ на подставка, а въ лъвата — лжкъ; на л. му рамо виси лъвската кожа. Табл. XI 12. 3 л.
- * 4912. Херакълъ голъ, правъ, въ д. ржка държи ябълка и лъвска кожа, а въ лъвата — кривакъ. Табл. XI 11. 3 л.
- * 4913. Херакълъ голъ, правъ, въ д. ржка държи кривакъ, а лъвата е сложена на бедрото му; на рамото му виси лъвска кожа. 2 л.
- * 4914. Хермесъ голъ, правъ на л., държи кесия и кадуцей. Табл. XI 1—2. 3 л.

- * 4915. Хермесъ голъ, правъ, държи кесия и кадуцей; долу пѣтелъ на л. Табл. XI 3. 3 л.
- * 4916. Хигея права, храни змия въ патера. Табл. XI 9. 1 л.
- * 4917. Храмъ съ четири колони и въ срѣдата статуйтъ на Асклепия и Телесфора; въ полето отъ двѣтъ страни дървета. Табл. XI 30. 4 л.
- * 4918. Храмъ съ четири колони и въ срѣдата статуя на Асклепия; фронтонътъ е украсенъ съ змия увита съ исправена глава. Табл. XI 26. 8 л.
- * 4919. Храмъ съ четири колони и въ срѣдата статуя на Асклепия правъ. Табл. XI 26. 3 л.

Гета — ГЕТА (209—212 г. сл. Хр.)

2—5 л.

ΑΥΤ Κ Π ΣΕΠΤΙ ΓΕΤΑΣ. — С ΚΑΙ ΓΕΤΑΣ. — Α ΣΕΠ ΓΕΤΑΣ. — Α ΣΕ ΚΑ ΓΕΤΑΣ. — ΑΥΤ Π ΣΕΠΤΙ ΓΕΤΑΣ. — Α ΣΕΠΤ ΓΕΤΑΣ Κ — Π ΣΕΠΤ ΓΕΤΑΣ Κ. — Негова глава или бюстъ.

Опако: ΟΥΛΠΙΑΣ ΣΕΡΔΙΚΙΣ. — ΣΕΡΔΩΝ.

И з о б р а ж е н и я :

- * 4920. Аресъ съ шлемъ, въ военно облѣкло, държи копие и щитъ. Табл. VI 21. 4 л.
- * 4921. Асклепи полуголъ, седналъ на прѣстолъ, държи патера и тоягата съ змия. 5 л.
- * 4922. Асклепи съ голи гърди правъ на л., въ д. ржка държи тоягата съ змия, а на лъвата е увита мантията му. Табл. VI 25. 5 л.
- * 4923. Асклепи съ голи гърди празъ, съ двѣтъ си ржцѣ се подпира на тоягата съ змия. 5 л.
- * 4924. Атина съ шлемъ права, въ д. ржка държи Виктория, а въ лъвата — копие; долу щитъ. 5 л.
- * 4925. Атина съ шлемъ права, държи щитъ и копие. Табл. VI 33. 4 л.
- * 4926. Атина съ шлемъ и егида на гърдитъ права, държи копие и щитъ. 4 л.
4927. Ваза съ двѣ дрѣжки. 3 л.
4928. Ваза пълна съ плодове. 3 л.
- * 4929. Гений на смъртъта правъ, съ кръстосани крака, съ двѣтъ си ржцѣ се подпира на запалена обръната главня. Табл. VII 19. 3 л.
4930. Глава на Изиды украсена съ лотусъ (зжмбакъ). Табл. VII 12. 2 л.
- * 4931. Еквита съ права, съ вѣзни и рогъ на изобилие. Табл. VIII 10. 5 л.
- * 4932. Зевсъ полуголъ седналъ на прѣстолъ на л., държи патера и жезълъ. Табл. VIII 21, 4 л.
- * 4933. Змия увита съ исправена лжчеста глава. Табл. VIII 24. 2 л.
- * 4934. Императорътъ на конь въ ходъ, прѣдъ него върви пѣхотинецъ съ шлемъ, държи копие и се обръща. Табл. XXX 6. 5 л.

- * 4935. Императорътъ правъ, отзадъ Виктория полага вѣнецъ на главата му. Табл. VIII 26. 4 л.
- * 4936. Императорътъ въ военно облѣкло и хламида, която се спуска отъ л. му рамо, застаналъ правъ на л., въ д. ржка държи земното кълбо съ Виктория отгорѣ, която държи вѣнецъ, а въ лѣвата—жезълъ. 5 л.
- * 4937. Конкордия седнала на прѣстолъ, държи патера и рогъ на изобилие. Табл. IX 9. 5 л.
- * 4938. Кошница пълна съ плодове. Табл. IX 13 и 15. 3 л.
- * 4939. Лъвъ въ ходъ на д. 3 л.
- * 4940. Немезида права, държи вѣзни и аршинъ; до нея колело. 4 л.
- * 4941. Орелъ съ полуразперени крила гледа на д. 4 л.
- * 4942. Рѣченъ богъ полулегналъ на л., въ д. ржка държи трѣстъ, а съ л. лакетъ се подпира на повалена урна, изъ която тече вода. Табл. X 11. 5 л.
- * 4943. Сарापисъ застаналъ прѣдъ разпаленъ жертвеникъ, д. му ржка вдигната, а въ лѣвата държи жезълъ. 4 л.
4944. Триптолемъ въ колесница, теглена отъ два змея. Табл. X 24. 4 л.
- * 4945. Фортуна съ калатосъ на главата права, държи кормило подпрѣно на кълбо и рогъ на изобилие. 4 л.
- * 4946. Хера въ туника права, държи патера и жезълъ; прѣдъ нея паунъ съ обрнатата глава Табл. XI 22. 5 л.
- * 4947. Херакълъ голъ, правъ, съ кривакъ и лъвска кожа. Табл. XI 10. 5 л.
- * 4948. Хермесъ голъ, правъ, държи кесия и кадуцей. Табл. XI 2. 4 л.
- * 4949. Хигея права, храни змия въ патера. Табл. XI 9. 5 л.

Елагабалъ — ELAGABALVS (218—222 г. сл. Хр.) 5 л.

- * 4950. **ΑΥΤ Κ Μ ΑΥΡ ΑΝΤΩΝΙΝΟΣ.** Негова глава съ лавровъ вѣнецъ на д.
Оп.: **ΟΥΑΠΙΑС СЕРΔΙΚΗΣ.** Зевсъ правъ на л., държи молния и жезълъ. Табл. VIII 17. 5 л.

Галиенъ — GALLIENVS (253—268 г. сл. Хр.) 1—10 л.

ΑΥΤ Κ ΓΑΛΛΗΝΟΣ (sic).—ΑΥΤ Κ ΓΑΛΛΙΝΟΣ ΑΥΓ.—ΑΥΤ Κ ΓΑΛΛΙΝΟΣ.

—**ΑΥΤ ΓΑΛΛΙΝΟΣ.** Негова глава или бюстъ,

Опако: **ΟΥΑΠΙΑС СΕΡΔΙΚΗΣ.—ΑΥΓΟΥΣΤΗ СΕΡΔΙΚΗΣ.**

Изображения:

- * 4951. Артемида ловджийка въ ходъ на д., съ д. ржка вади стрѣла отъ нарамения тулъ, а въ лѣвата държи лжкъ. Прѣдъ нея дива коза прѣслѣдвана отъ куче. 5 л.
- * 4952. Артемида ловджийка придружена отъ кучето въ ходъ на д. Табл. VI 24. 4 л.
- * 4953. Асклепи правъ, държи тоягата съ змия. Табл. VI 25. 6 л.
4954. Войникъ правъ, въ д. ржка държи копие (Диоскуръ?). Табл. VII 28. 5 л.

- * 4955. Гений (Аполонъ?) голъ, правъ, въ д. ржка държи идолъ, а въ лѣвата — тулъ и лжкъ. Въ полето на л. надпись: **ΦΙΛΟΜΟΥΣΟΣ.** 10 л.
- * 4956. Дионисъ голъ, правъ, държи чаша и тирсъ. Табл. VIII 4. 4 л.
- * 4957. Жена полугола, съ калатосъ на главата, седнала на скала на л., гледа на страна, въ д. ржка държи цвѣте, а съ л. лакетъ се подпира на скалата. Долу при краката ѝ рѣчно божество голо (Искъръ), полулегнало на д. 8 л.
- * 4958. Жена гола (Афродита?) клѣкнала на д., д. си ржка подава на челоуѣкъ голъ, който стои прѣдъ нея; до нея другъ челоуѣкъ намѣтнатъ съ небрида (сърнешка кожа) стои обрнатъ на д. 10 л.
4959. Зевсъ правъ, съ увиснала на л. му рамо мантия, държи патера и жезълъ; долу орелъ. Табл. VIII 18. 2 л.
- * 4960. Змия увита съ изправена лжчеста глава. Табл. VIII 24. 2 л.
- * 4961. Немезида застанала прѣдъ разпаленъ жертвеникъ, държи вѣзни и жезълъ; до нея колело. 4 л.
- * 4962. Хелиосъ (богъ на Слънцето) съ лжчестъ вѣнецъ, въ ходъ на д., д. му ржка вдигната, а въ лѣвата държи факла. 6 л.
- * 4963. Хелиосъ съ лжчестъ вѣнецъ въ ходъ на д., д. му ржка въ замахъ. 5 л.
- * 4964. Херакълъ голъ, правъ, държи кривакъ и ябълка; на рамото му виси лъвска кожа. табл. XI 11. 4 л.
4965. Хермесъ правъ съ кесия и кадуцей. Табл. XI 1—2. 1 л.
- * 4966. Хермесъ голъ, правъ, съ кесия и кадуцей; прѣдъ него пѣтелъ. Табл. XI 3. 2 л.
- * 4967. Хермесъ голъ съ кесия и кадуцей, застаналъ между коза и пѣтелъ. 4 л.
- * 4968. Хигея права, храни змия въ патера. Табл. XI 9. 3 л.



ТОПИРЪ—ТОPIROS

(въ долното течение на р. Мѣста, на с. з. отъ Абдера)

Императорски бронзови монети.

Антонинъ Пий—ANTONINVS PIVS (138—161 г. сл. Хр.) 4 л.

OYHPOC KAICAP.—AYT KAI T AIA AAPIANOC ANTΩNEINOC. — Негова глава или бюстъ.

Опако: TOΠEIPETΩN.—EΠI ΦAB AΓPIPΠEINOY.—TOΠEIPITΩN.—EΠI IOY KOMOΔOY TOΠEIPITΩN.—HΓE IOY KOPAOOY вмѣсто KOMOΔOY, TOΠEIPITΩN.

Изображения:

4969. Рѣченъ богъ седналъ на земята обърнатъ на лѣво, държи рогъ на изобилие и трѣстъ; до него повалена урна, изъ която тече вода. 4 л.
- * 4970. Херакълъ седналъ на скала на л., държи кривакъ и се подпира на скалата. Табл. XXXII 9. 4 л.

М. Аврели — M. AVRELIVS (161—180 г. сл. Хр.) 5 л.

* 4971. . . . Негова глава.

Оп.: TOΠEIPETΩN. Рѣченъ богъ седналъ на хълмъ, въ д. ржка държи трѣстъ или рогъ на изобилие, а лѣвата подпрѣлъ на повалена урна, изъ която тече вода. Табл. XXX 10. 5 л.

Луци Веръ — L. VERVS (161—169 г. сл. Хр.) 5 л.

* 4972. OYHPOC KAICAP. Негова глава на дѣсно.

Оп.: TOΠEIPETΩN. Рѣченъ богъ седналъ на лѣво, въ д. ржка държи рогъ на изобилие, а въ лѣвата трѣстъ и се подпира на повалена урна, изъ която тече вода. 5 л.

Юлия Домна — IVLIA DOMNA (жена на С. Севера) 5 л.

IOYΛIA AYΓOYCTA. — . . . ΛIA ΔOM. Нейна глава или бюстъ.

Опако: OYΛΠIAC TOΠEIPOY. — OYΛΠIAC TOΠIPOY.

Изображения:

4973. Фортупа права, съ крѣпостна корона, държи кормило и рогъ на изобилие. Табл. X 29. 5 л.
4974. Септими Северъ въ мантия и съ копие въ ржка, съ л. кракъ рита плѣнникъ. 5 л.

- * 4975. Херакълъ голъ, седналъ на скала на л. и поема лжкъ, който му подава една жена, застанала прѣдъ него. Табл. XXX 12. 5 л.

Каранала — CARACALLA (198—217 г. сл. Хр.) 3—5 л.

AY K M AY ANTΩNIN. — AYT K M AYPH ANTΩNINOC или ANTΩNEINOC. Негова глава или бюстъ.

Опако: OYΛΠIAC TOΠIPOY. — OYΛΠIAC TOΠEIPOY. — TOΠEIPETΩN.

Изображения:

- * 4976. Асклепи правъ, съ тоягата съ змия. 3 л.
- * 4977. Императорътъ въоръженъ съ краткъ мечъ и дълго копие на л., рита съ дѣсния си кракъ колѣничилъ плѣнникъ. 5 л.
4978. Орелъ разперенъ застаналъ върху молния. 5 л.
- * 4979. Херакълъ седналъ на скала, държи кривакъ. Табл. XXX 9. 5 л.
4980. Храмъ съ четири колони и отъ странитѣ по единъ конникъ върху подставка. 5 л.
- * 4981. Храмъ съ четири колони и въ срѣдата Херакълъ седналъ на скала на лѣво, д. си ржка подава на стояща до него жена. 5 л.

Гета—GETA (209—212 г. сл. Хр.) 3—10 л.

AYT K Π CEΠTI GETAC. — AYT ΠO CEΠT GETAC. — Негова глава или бюстъ.

Опако: TOΠEIPETΩN. — OYΛΠIAC TOΠEIPOY. — OYΛΠIAC TOΠIPOY. — TOΠIPITΩN.

Изображения:

4982. Асклепи правъ, държи тоягата съ змия. Табл. VI 25. 3 л.
4983. Гета въ мантия, съ л. кракъ рита плѣнникъ и държи копие и паразониумъ. Табл. VIII 25. 4 л.
4984. Дионисъ въ женски дрехи, държи ваза и тирсъ. 4 л.
4985. Жена права прѣдъ жертвеникъ, подава ржка на Херакла, който застаналъ прѣдъ нея; на лѣво Дионисъ голъ, правъ. 10 л.
- * 4986. Рѣченъ богъ полулегналъ на л., въ д. ржка държи трѣстъ, а лѣвата е подпрѣна на урна, изъ която тече вода. Табл. X 11. 3 л.
- * 4987. Рѣченъ богъ полулегналъ на л., въ д. ржка държи клонче, а л. лакетъ подпрѣлъ на повалена урна, изъ която тече вода. Табл. X 9. 4 л.
- * 4988. Фортуна съ шапка права, държи кормило и рогъ на изобилие. Табл. X 29. 4 л.

- * 4989. Херакълъ седналъ на скала, протѣга ржка къмъ жена, която стои прѣдъ него. 4 л.
 4990. Херакълъ удушва лъвъ; отзадъ кривакъ. 4 л.
 4991. Херакълъ седналъ на скала и държи кривакъ. Табл. XXX 9. 4 л.

ТРАЯНОПОЛЪ—TRAIANOPOLIS

Градище до гр. Фера, Одринско.

Императорски бронзови монети

Траянъ — TRAIANVS (98—117 г. сл. Хр.) 6 л.

4992. АΥΤ ΚΑΙ ΝΕΡ . . . ΓΕΡ ΔΑΚΙΚΟΣ. Негова глава на д.
 Оп.: ΤΡΑΙΑΝΟΠΟΛΙΤΩΝ. Глава съ шлемъ, украсенъ съ чу-
 чулъ, на д. 6 л.

Адрианъ — ADRIANVS (117—138 г. сл. Хр.) 5 л.

ΚΑΙΣΑΡ ΑΔΡΙΑΝΟΣ. Негова глава.
 Опако: ΤΡΑΙΑΝΟΠΟΛΙΤΩΝ. — ΤΡΑΙΑΝΟΠΟΛΕΙΤΩΝ.

Изображения:

4993. Атина съ шлемъ, държи копие и щитъ. Табл. VI 33. 5 л.
 4994. Жена съ крѣпостна корона седнала, държи патера. 5 л.

Антонинъ Пий — ANTONINVS PIVS (138—161 г. сл. Хр.) 5 л.

- * 4995. ΠΙΟΣ ΑΥΓΟ ΑΝΤΩΝΙΝΟΣ. Негова глава съ лавровъ вѣнецъ на д.
 Оп.: ΤΡΑΙΑΝΟΠΟΛΕΙΤΩΝ. Конкордия права, държи патера и рогъ на изобилие. Табл. IX 6. 5 л.

М. Аврели — M. AVRELIVS (161—180 г. сл. Хр.) 5 л.

ΑΥ Κ Μ ΑΝΤΩΝΙΝΟΣ. Негова глава.
 Опако: ΤΡΑΙΑΝΟΠΟΛΙΤΩΝ. — ΤΡΑΙΑΝΟΠΟΛΕΙΤΩΝ.

Изображения:

4996. Жена права въ д. ржка държи патера. 5 л.
 4997. Три жени прави въ дълги роби. 5 л.

Фаустина млада — FAVSTINA IVNIOR (жена на М. Аврелия) 2 л.

ΦΑΥΣΤΕΙΝΑ ΣΕΒΑΣΤΗ. Нейна глава или бюстъ.
 Опако: ΤΡΑΙΑΝΟΠΟΛΙΤΩΝ. — ΤΡΑΙΑΝΟΠΟΛΕΙΤΩΝ.

Изображения:

4998. Жена права на л., държи патера и класове. 2 л.
 4999. Конкордия седнала, държи патера и рогъ на изобилие. Табл. IX 9. 2 л.

- * 5000. Конкордия права съ патера и рогъ на изобилие. Табл. IX 6. 2 л.
 * 5001. Фортуна права съ кормило и рогъ на изобилие. Табл. X 29. 2 л.
 5002. Фаустина забулена, права, държи патера и копие. Табл. XI 21. 2 л.
 * 5003. Хера забулена, застанала прѣдъ разпаленъ жертвеникъ, държи патера и копие. Табл. XI 24. 2 л.

Луци Веръ — L. VERVS (161—169 г. сл. Хр.) 4 л.

5004. ΑΥΤ ΚΑΙ Λ ΑΥΡΗΑΙΟΣ ΟΥΗΡΟΣ. Негова глава.
 Оп.: ΗΓΕ ΤΟΥΤΑ ΜΑΞΙΜΟΥ ΤΡΑΙΑΝΟΠΟΛ. Аполонъ голъ, правъ, въ д. ржка държи клонче, а въ лѣвата — лира, подпрѣна на триножникъ. Табл. VI 16. 4 л.

Септими Северъ — S. SEVERVS (193—211 г. сл. Хр.) 5—8 л.

ΑΥ Κ Λ ΣΕΠ ΣΕΥΗΡΟΣ Π. Негова глава или бюстъ.
 Опако: ΗΓ ΑΚΥΛΙΟΥ ΤΡΑΙΑΝΟΠΟΛΙΤΩΝ. — ΗΓΕΜΟΣ (sic) ΤΙΒ ΒΑΡ-
 ΒΑΡΟΣ ΤΡΑΙΑΝΟΠΟΛΙΤΩΝ. — ΗΓΕ ΣΤΑ ΒΑΡΒΑΡΟΥ ΤΡΑΙΑΝΟΠΟ-
 ΛΙΤΩΝ.

Изображения:

- * 5005. Три жени въ дълги роби прави (Тритѣ Грации?); долу рѣченъ богъ братадъ, полулегналъ на л., подпира се на повалена урна, изъ която тече вода. Табл. XXX 7. 8 л.
 5006. Триптолемъ въ колесница, теглена отъ два крилати змея. Табл. X 24. 5 л.

Юлия Домна — IVLIA DOMNA (жена на С. Севера) 2—4 л.

ΙΟΥΛΙΑ ΔΟΜΝΑ ΣΕΒΑΣ. — ΙΟΥΛΙΑ ΑΓΟΣΤ (sic). Нейна глава или бюстъ.

Опако: ΗΓ ΣΤΑΤΙ ΒΑΡΒΑΡΟΥ ΤΡΑΙΑΝΟΠΟΛ. — ΤΡΑΙΑΝΟΠΟΛΕΙΤΩΝ.
 — ΤΡΑΙΑΝΟΠΟΛΙΤΩΝ.

Изображения:

5007. Звѣзда въ полумѣсець. 2 л.
 5008. Конкордия права съ патера и рогъ на изобилие. Табл. IX 6. 2 л.
 5009. Тояга, около която е увита змия. Табл. VIII 22. 2 л.
 5010. Фортуна права на л., държи кормило и рогъ на изобилие. Табл. X 29. 4 л.
 * 5011. Фортуна съ шапка на главата права, държи патера и кормило, подпрѣно на кълбо. Табл. XXX 8. 4 л.
 * 5012. Фортуна съ шапка права, на л., държи кормило и рогъ на изобилие. Табл. X 29. 4 л.
 5013. Человѣкъ съ фригийска шапка седналъ на скала, въ д. ржка държи лира. 4 л.

Каракала — CARACALLA (198—217 г. сл. Хр.) 1—6 л.

ΑΥΤ Κ Μ ΑΥΡ ΣΕΥ ΑΝΤΩΝΕΙΝΟΣ.—ΑΥΤ Κ Μ ΑΥΡΗ ΑΝΤΩΝΙΝΟΣ.—ΑΥΤ
Κ Μ ΑΥΡ ΣΗ (sic) ΑΝΤΩΝΕΙΝΟΣ.—ΑΝΤΩΝΕΙΝΟΣ ΠΙΟΣ ΑΥΓΟΥ—
ΠΙΟΣ ΑΥΓΟΥ ΑΝΤΩΝΕΙΝΟΣ.— . . . ΠΙΟΣ ΑΝΤΩΝΕΙΝΟΣ.

Негова глава или бюстъ.

Опако: ΤΡΑΙΑΝΟΠΟΛΕΙΤΩΝ.

Изображения:

- * 5014. Аполонъ голъ, правъ, държи клонче и лира, положена върху триножникъ, около който се увива змия. Табл. VI 16. 4 л.
5015. Асклепи правъ съ тоягата съ змия Табл. VI 25. 3 л.
5016. Асклепи и Хигея прази съ атрибутитѣ си. Табл. VI 26. 3 л.
- * 5017. Атина съ шлемъ и егида на гърдитѣ праза, държи копие и щитъ. Табл. VI 33. 3 л.
5018. Ваза безъ дрѣжки пълна съ плодове. 2 л.
5019. Ваза съ двѣ дрѣжки пълна съ цвѣтя. 2 л.
- * 5020. Ваза съ двѣ дрѣжки и вжтрѣ три класа. 2 л.
5021. Гений на смъртъта подпрѣнъ на запалена обърната главня. Табл. VII 19. 1 л.
- * 5022. Гроздъ. 1 л.
5023. Деметра забулена, права, прѣдъ себе си държи кошница, изъ която излиза змия, а въ лѣвата ржка държи факла. 6 л.
- * 5024. Еквитасъ права на л., държи вѣзни и рогъ на изобилие. Табл. VIII 10. 4 л.
5025. Еросъ яхналъ на делфинъ на л. Табл. VII 31. 3 л.
- * 5026. Жертвеникъ разпаленъ. Табл. VII 35. 2 л.
- * 5027. Зевсъ правъ съ патера и жезълъ; долу орелъ. Табл. VIII 18. 3 л.
- * 5028. Императорътъ въ военно облѣкло правъ, държи Виктория и обърнато копие. Табл. VIII 28. 4 л.
- * 5029. Императорътъ съ копие въ ржка застаналъ прѣдъ трофей, до който има двама плѣнника, единия седналъ, а другия колѣничещъ съ едното колѣно. Последния е съ фригийска шапка и съ вързани отзадъ ржцѣ, когото императорътъ рита съ л. си кракъ. 5 л.
- * 5030. Имераторътъ принася жертва надъ жертвеникъ и държи жезълъ. Табл. VIII 32. 3 л.
5031. Кибела седнала на л., държи жезълъ и тжпанче. 2 л.
5032. Конкордия съ калатосъ на главата седнала на прѣстолъ на л., държи патера и рогъ на изобилие. Табл. IX 9. 2 л.
- * 5033. Конкордия съ крѣпостна корона седнала, държи патера и рогъ на изобилие. Табл. IX. 9. 3 л.
5034. Кошница полуотворена, изъ която излиза змия. Табл. IX 14. 2 л.
- * 5035. Лоза съ гроздове. 2 л.
- * 5036. Надписътъ въ четири реда въ срѣдата на лавровъ вѣнецъ. 2 л.

- * 5037. Немезида-Еквитасъ съ калатосъ на главата права, държи вѣзни и рогъ на изобилие; долу колело. Табл. VIII 10. 3 л.
- * 5038. Немезида права, държи вѣзни и паразониумъ; до нея колело. 3 л.
5039. Орелъ застаналъ върху украсенъ съ гирланда отъ цвѣтя жертвеникъ, между двѣ знамена. Табл. IX 32. 2 л.
- * 5040. Орелъ разперенъ съ обърната глава на д. 2 л.
5041. Телесфоръ правъ, увитъ въ дълга дреха. 1 л.
5042. Тояга съ увита около нея змия. Табл. VIII 22. 1 л.
- * 5043. Тритѣ Грации голи, прѣгърнати. Табл. VII 18. 3 л.
5044. Факла съ увита около нея змия. 2 л.
5045. Фортуна права, държи кормило и рогъ на изобилие. Табл. X 29. 2 л.
5046. Харпократъ голъ правъ, д. му ржка на устата, а въ лѣвата държи рогъ на изобилие. Табл. XXII 12. 3 л.
- * 5047. Хера права държи патера и жезълъ. Табл. XI 21. 3 л.
- * 5048. Хера съ вѣнецъ на главата права, държи патера и жезълъ. Табл. XI 21. 3 л.
- * 5049. Хермесъ голъ, правъ, съ кесия и калуцей. Табл. XI 2. 2 л.
5050. Хигея права, храни змия въ патерл. Табл. XI 9. 2 л.

Плавтила — ΠΛΑΥΤΙΛΑ (жена на Каракала) 5 л.

5051. . . . Нейна глава.

Оп.: ΤΡΑΙΑΝΟΠΟΛΕΙΤΩΝ. Артемида ловджийка съ кучето, държи стрѣла и лжкъ. 5 л.

Гета — ΓΕΤΑ (209—212 г. сл. Хр.) 3 л.

Π ΣΕΠΤΙ ΓΕΤΑΣ Κ. Негова глава.

Опако: ΤΡΑΙΑΝΟΠΟΛΕΙΤΩΝ.

Изображения:

5052. Разпаленъ жертвеникъ. Табл. VII 35. 3 л.

5053. Фортуна права съ кормило и рогъ на изобилие. Табл. X 29. 3 л.

Диадумениянъ — ΔΙΑΔΥΜΕΝΙΑΝΟΣ (синъ на Макрина) 4 л.

- * 5054. Μ ΟΠΕΛΛΙΟΣ ΑΝΤΩΝΕΙΝΟΣ ΚΑΙΣΑΡ. Неговъ бюстъ на д. Оп.: ΤΡΑΙΑΝΟΠΟΛΕΙΤΩΝ. Артемида ловджийка съ кучето въ ходъ, съ д. ржка вади стрѣла отъ нарамения тулъ, а въ лѣвата държи лжкъ. Табл. VI 24. 4 л.

Елегабалъ — ΕΛΑΓΑΒΑΛΥΣ (218—222 г. сл. Хр.) 3 л.

ΑΥΤ Κ Μ ΑΥΡΗ ΑΝΤΩΝΙΝΟΣ или ΑΝΤΩΝΕΙΝΟΣ. Негова глава.

Опако: ΤΡΑΙΑΝΟΠΟΛΕΙΤΩΝ.

Изображения:

- * 5055. Ваза съ двѣ дрѣжки и вжтрѣ три класа. Табл. XXX 11. 3 л.

- * 5056. Гений на смъртта правъ, съ кръстосани крака, съ двѣтѣ ржцѣ се подпира на запалена обърната главня.
Табл. VII 19. 3 л.
5057. Харпократъ съ калатосъ на главата правъ, д. му ржка на устата, а съ лѣвата държи рогъ на изобилие.
Табл. XXII 12. 3 л.

Гордианъ III — GORDIANVS PIVS (238—244 г. сл. Хр.) 3 л.

. Негова глава.

Опако: ТРАΙΑΝΟΠΟΛΕΙΤΩΝ.

Изображения:

5058. Градска порта съ двѣ кули. VII 20—21. 3 л.
5059. Дионисъ голъ, яхналъ на пантера. Табл. VIII 1—2. 3 л.



ФИЛИПОПОЛЪ—PHILIPPOROLIS

(сега Пловдивъ.)

Автономни бронзови монети 50 л.

5060. Глава на Артемида на д.
Оп.: ΦΙΛΙΠΠΟΡΟΛΙ. Триножникъ и отъ странитѣ му висятъ двѣ клончета, 21 мм. Табл. XXX 13. 50 л.
- * 5061. Глава на Артемида съ диадема на д.
Оп.: ΦΙΛΙΠΠΟΡΟΛΕΙΤΩΝ. Грифонъ съ разперени крила на д., съ л. си кракъ настѣпва колело. 10 мм. Табл. XXX 15. 50 л.

Императорски бронзови монети

Домицианъ — DOMITIANVS (81—96 г. сл. Хр.) 2—20 л.

IMP CAES DOMIT AVG GERM COS XIII CENS PER P P. — IMP CAES
DOMIT AVG GER COS XIII. Негова глава или бюстъ.

Опако: ΦΙΛΙΠΠΟΡΟΛΕΙΤΩΝ. — ΦΙΛΙΠΠΟΡΟΛΙΤΩΝ.

Изображения:

- * 5062. Аполонъ голъ, правъ, въ д. ржка държи патера, а лѣвата е подпрѣна на колона и държи лира. Табл. VI 19. 3 л.
- * 5063. Аресъ брадатъ голъ, съ шлемъ на главата, държи щитъ и копие. Табл. VI 20. 2 л.
- * 5064. Артемида ловджийка съ кучето, съ д. ржка вади стрѣла отъ нарамения тулъ (колчанъ), а въ лѣвата държи лжкъ.
Табл. VI 24. 2 л.
- * 5065. Жена съ крѣпостна корона права на л., въ д. ржка държи патера, а въ лѣвата — два класа. До нея рѣченъ богъ Хебросъ (Марица) полулегналъ на д., въ л. ржка държи клонче; задъ божеството друго клонче.
Медал. 34 мм. Табл. XXXI 5. 20 л.
5066. Друга. Сжщото изображение. Монета. 5 л.
5067. Человѣкъ голъ (Аполонъ?) съ лжчета глава, правъ, въ въ л. ржка държи патера, а въ дѣсната, която подпира на колона — двѣ кратки копия. 3 л.
5068. Юношеска фигура гола, права въ д. ржка държи патера, а лѣвата е подпрѣна на колона и държи гега. 3 л.

Траянъ—**TRAIANVS** (98—117 г. сл. Хр.) 8 л.

5069. **NER TRA AVG GER DAC.** . . .

Негова глава съ лавровъ вѣнецъ.

Оп. **ΦΙΛΙΠΠΟΠΟΛΕΙΤΩΝ.** Дионисъ голъ, правъ, съ чаша и тирсъ. Таб. VIII 4. 8 л.

Адрианъ — **HADRIANVS** (117—138 г. сл. Хр.) 4—80 л.

ADRIANOS SEBASTOS. Негова глава или бюстъ.

Опако: **ΦΙΛΙΠΠΟΠΟΛΕΙΤΩΝ.**

Изображения:

- * 5070. Аполонъ голъ правъ, въ дѣгѣ си ржцѣ държи лаврови клончета. 6 л.
- * 5071. Аресъ съ шлемъ полуголъ, правъ, държи патера и копие. 4 л.
- * 5072. Аресъ съ шлемъ правъ, държи щитъ и копие. Табл. VI 20—21. 4 л.
- * 5073. Артемида ловджийка въ ходъ на д., съ д. ржка вади стрѣла отъ нарамения туль, а въ лѣвата—държи лжкъ. Табл. VI 24. 4 л.
- * 5074. Богинята на града съ крѣпостна корона права на л., въ д. ржка държи патера, а въ лѣвата два класа? прѣдъ нея полулегналъ рѣченъ богъ (Марица). Медаль 34 мил. Табл. XXX 19. 50 л.
- * 5075. Гений голъ, правъ, въ д. ржка държи патера, а лѣвата му е спусната 4 л.
- * 5076. Рѣчния богъ Хебросъ (Марица) полулегналъ на л., съ д. ржка държи повалена урна изъ която тече вода, а съ лѣвия лакетъ се подпира на скала, изъ която извира вода. Въ полего: **ΕΒΡΟΣ.** Медал. 80 л.
- * 5077. Рѣчния богъ Марица полулегналъ на д.; прѣдъ него женска фигура—(Богинята на града). 10 л.
- 5078. Харпократъ правъ, д. му ржка на устата, а въ лѣвата държи рогъ на изобилие. Табл. XXII 12. 12 л.

Ели Цезаръ—**AELIVS CAESAR** (приемъ синъ на Адриана) 6—8 л.

AELIOS KAISAR.—A или P **AELIOS KAISAR.** Негова глава.

Опако: **ΦΙΛΙΠΠΟΠΟΛΕΙΤΩΝ.**—**ΦΙΛΙΠΠΟΠΟΛΕΙΤΩΝ.**

Изображения:

- * 5079. Войникъ голъ, правъ, въ д. ржка държи неясенъ прѣдметъ, а въ лѣвата—щитъ. Табл. XXXII 8. 6 л.
- * 5080. Юношеска гола фигура съ шапка, държи патера и копие или кривакъ. 8 л.

Антонинъ Пий—**ANTONINVS PIVS** (138—161 г. сл. Хр.) 1—10 л.

ANTΩNEINOC SEB. — **AYT AI AΔPA ANTΩNEINOC.** — **AY K CEYHPOC.** — **AY T AIA AΔPIA ANTΩNEINOC.** — **AYT K AΔPIA ANTΩNEINOC.** — **AYT ANTΩNEINOC SEB.** — **ANTΩNEINOC SEB EYCEB . . .** Негова глава или бюстъ.

Опако. **ΗΓΕΜ Μ ΠΟΝΤ ΣΑΒΕΙΝΟΥ ΦΙΛΙΠΠΟΠΟ.**—**ΗΓΕ ΠΟΜ ΟΥΠΟΕΙΣΚΟΥ ΦΙΛΙΠΠΟΠΟΛΕΙΤΩΝ.**—**ΗΓΕ ΓΑΡΓΙΑΙ ΑΝΤΙΚΟΥ ΦΙΛΙΠΠΟΠΟΛΕΙΤΩΝ.** — **ΦΙΛΙΠΠΟΠΟΛΕΙΤΩΝ.** — **ΕΠΙ ΑΝΤ Ε ΗΝΩΝΟC ΠΡ ΣΕΒ ΑΝΤ ΦΙΛΙΠΠΟΠΟΛΕΙΤ.**—**ΦΙΛΙΠΠΟΠΟΛΙΤΩΝ.**

Изображения:

- 5081. Аполонъ голъ, правъ, въ д. ржка държи стрѣла, а въ лѣвата—лжкъ. Табл. VI 8. 3 л.
- * 5082. Аполонъ голъ, застаналъ прѣдъ жертвеникъ, държи патера и лжкъ. Табл. VI 7. 1 л.
- 5083. Аполонъ голъ, правъ, държи патера и лжкъ. Табл. VI 7. 1 л.
- * 5084. Аресъ съ шлемъ, голъ, правъ, държи копие; долу щитъ. Табл. VI 20. 2 л.
- 5085. Аресъ съ шлемъ голъ, правъ, държи патера и копие; долу щитъ. 2 л.
- * 5086. Артемида ловджийка въ ходъ на д., съ д. ржка вади стрѣла отъ нарамения туль, а съ лѣвата опина лжкъ. Малка. Табл. VI 24. 4 л.
- * 5087. Асклени правъ на л., държи тоягата съ змия. Табл. VI 25. 1 л.
- * 5088. Асклениевата тояга, около която се увива змия. 3 л.
- 5089. Атина съ шлемъ права, държи щитъ и копие. Табл. VI 33 1 л.
- * 5090. Бонусъ Евентусъ голъ, правъ на л., държи патера и клонче. Табл. VI 9. 2 л.
- * 5091. Бонусъ-Евентусъ голъ, застаналъ прѣдъ разпаленъ жертвеникъ, държи патера и класове. 3 л.
- 5092. Бонусъ-Евентусъ голъ, застаналъ прѣдъ жертвеникъ, държи класове и клонче. 2 л.
- 5093. Войникъ правъ, държи патера и копие. 1 л.
- 5094. Войникъ правъ, държи патера и щитъ. 1 л.
- * 5095. Гроздь. 1 л.
- * 5096. Двама войника съ шлемове голи, подаватъ си ржка; единия на рамото си има мантия и държи копие, другия е въоръженъ съ щитъ. 8 л.
- 5097. Дионисъ голъ, правъ, държи чаша и тирсъ; долу тигръ. Табл. VIII 6—7. 2 л.
- * 5098. Дионисъ голъ, правъ на л., държи чаша и тирсъ. Табл. VIII 4. 2 л.
- * 5099. Дионисъ яхналъ на пантера въ ходъ на д. Табл. VIII 1—2. 3 л.
- 5100. Жена седнала на скала на л., облѣга се на д. си лакетъ, а съ л. ржка носѣга къмъ растение; въ полето храсталакъ. 6 л.
- 5101. Жена съ крѣпостна корона седнала, д. ѝ ржка вдигната, а въ лѣвата държи жезълъ. 3 л.

- * 5102. Жена съ крѣпостна корона седнала на прѣстолъ на л., държи патера и жезълъ. 3 л.
5103. Жена права, въ д. ржка държи патера, а въ лѣвата — змия. (Хигея?). 2 л.
- * 5104. Жена права на л., държи патера и цвѣте. 3 л.
5105. Зевсъ правъ, държи молния и жезълъ. Табл. VIII 17. 3 л.
5106. Зевсъ седналъ, държи молния и жезълъ. 3 л.
- * 5107. Зевсъ седналъ, държи патера и жезълъ. Табл. VIII 21. 4 л.
5108. Зевсъ голъ, правъ, д. му ржка спусната, а въ лѣвата държи жезълъ. Табл. VIII 16. 1 л.
- * 5109. Зевсъ полуголъ, седналъ на прѣстолъ на л., държи патера и жезълъ; при краката му разперенъ орелъ. Табл. VIII 21. 4 л.
5110. Императорътъ седналъ, държи патера и жезълъ. 4 л.
5111. Императорътъ правъ на л., държи патера и жезълъ. 4 л.
- * 5112. Конкордия права съ патера и рогъ на изобилие. Табл. IX 6. 1 л.
- * 5113. Конкордия застанала прѣдъ разпаленъ жертвеникъ, държи патера и рогъ на изобилие. Табл. IX 8. 2 л.
- * 5114. Конкордия съ крѣпостна корона седнала на прѣстолъ на л., държи патера и рогъ на изобилие. Табл. IX 9. 4 л.
5115. Корабъ и въ него седнала мъжка фигура. 4 л.
5116. Рѣченъ богъ брадатъ, полулегналъ, съ д. ржка заловилъ клонетѣ на дърво, а съ л. лакетъ се подпира на повалена урна, изъ която тече вода. Табл. X 9. 6 л.
- * 5117. Рѣченъ богъ седналъ, въ д. ржка държи класове, а съ л. лакетъ се подпира на скала. Табл. X 10. 3 л.
5118. Рѣченъ богъ полулегналъ на л., въ д. ржка държи рогъ на изобилие, а съ л. лакетъ се подпира на повалена урна, изъ която тече вода. 6 л.
- * 5119. Рѣченъ богъ полулегналъ, въ д. ржка държи класове, а съ лѣвата се подпира на повалена котва. 6 л.
- * 5120. Рѣченъ богъ седналъ на л., въ д. ржка държи класове, а съ л. лакетъ се подпира на скала, изъ която извира вода. Табл. X 6. 6 л.
- * 5121. Рѣчния богъ Марица съ змбакъ на главата, полулегналъ на д., съ л. лакетъ се подпира на скала, изъ която извира вода, а въ л. ржка държи трѣстъ; прѣдъ него застанала градската богиня съ крѣпостна корона на главата, държи патера и жезълъ. Табл. XXXII 12 10 л.
- * 5122. Фигура гола, права на л., въ л. ржка държи копие. 1 л.
5123. Фортуна съ калатосъ на главата седнала на прѣстолъ на л., държи кормило и рогъ на изобилие. Табл. X 31. 3 л.
- * 5124. Фортуна права на л., държи кормило и рогъ на изобилие. Табл. X 29. 1 л.
- * 5125. Фортуна съ крѣпостна корона, седнала на прѣстолъ на л., държи кормило и рогъ на изобилие. 4 л.
- * 5126. Хера права, съ патера и жезълъ. Табл. XI 21. 4 л.
5127. Херакълъ голъ, правъ, съ кривакъ и лѣвска кожа. Табл. XI 10. 3 л.

Маркъ Аврели — M. AVRELIVS (161—180 г. сл. Хр.) 1—6 л.

Μ ΑΥΡΗ ΟΥΝΡΟΣ ΚΑΙΣΑΡ. — Μ ΑΥΡ ΑΝΤΩΝΕΙΝΟΣ. — ΑΥ ΚΑΙ Μ ΑΥΡΗ ΑΝΤΩΝΕΙΝΟΣ. — ΚΑΙ Μ ΑΥΡΗ ΑΝΤΩΝΙΝΟΣ. — ΑΥΡΗΑΙΟΣ ΚΑΙΣΑΡ. Негова глава или бюстъ.

Опако: ΥΠ ΓΑΡΓΙΛΙΟΥ ΑΝΤΙΚΟΥ ΦΙΛΙΠΠΟΠΟΛΕΙΤΩΝ. — ΦΙΛΙΠΠΟΠΟΛΕΙΤΩΝ ΝΕΩΚ. — ΦΙΛΙΠΠΟΠΟΛΕΙΤΩΝ. — ΗΓΕ ΤΟΥΤΑ ΜΑ ΞΙΜΟΥ ΑΠΟΔ ΥΠΑ ΦΙΛΙΠΠΟΠΟΛΕΙΤΩΝ.

Изображения:

- * 5128. Аполонъ голъ, правъ, държи клонче и лжкъ. Табл. VI 8. 2 л.
- * 5129. Аресъ съ шлемъ, голъ, правъ, въ д. ржка държи патера, а въ лѣвата — копие и щитъ. 2 л.
- * 5130. Аресъ съ шлемъ голъ въ ходъ, държи щитъ. 2 л.
- * 5131. Аресъ съ шлемъ полуголъ, правъ на л., д. му ржка спусната, а въ лѣвата държи стрѣла и щитъ. 2 л.
5132. Бонусъ-Евентусъ застаналъ прѣдъ жертвеникъ, държи патера и класове. 2 л.
- * 5133. Бонусъ-Евентусъ голъ, правъ на л., съ патера и клонче. Табл. VI 9. 3 л.
5134. Гений на смъртъта голъ, правъ, въ д. ржка държи запалена обърната главня. 2 л.
5135. Два орла съ вѣнци въ клюноветѣ си. 3 л.
- * 5136. Деметра застанала прѣдъ жертвеникъ, държи класове и факла. Табл. VII 24. 2 л.
- * 5137. Деметра права, държи класове и факла. Табл. VII 23. 2 л.
- * 5138. Дионисъ голъ, правъ, съ гроздъ и тирсъ. Табл. VIII 5. 2 л.
5139. Женска глава съ крѣпостна корона (богинята на града). 2 л.
5140. Жена застанала прѣдъ жертвеникъ, въ д. ржка държи патера, а съ лѣвата — дрехата си. 2 л.
5141. Жена права, държи кълбо съ змия и жезълъ. 2 л.
- * 5142. Зевсъ седналъ на прѣстолъ на л., държи патера и жезълъ. Табл. VIII 21. 4 л.
5143. Конникъ въ ходъ на л. 2 л.
- * 5144. Конкордия права, държи патера и рогъ на изобилие. Табл. IX 6. 1 л.
5145. Кошница съ плодове. Табл. IX 13 и 15. 1 л.
5146. Немезнда права на л. Табл. IX 20 - 30. 2 л.
5147. Орелъ съ разперени крила. 1 л.
5148. Орелъ държи вѣнецъ въ клюна. Табл. IX 33. 1 л.
5149. Рѣченъ богъ полуголъ полулегналъ, въ д. ржка държи трѣстъ, а съ лѣвата се подпира на урна. Табл. X 6. 6 л.
- * 5150. Тритѣ Монети прави, прѣгърнати; срѣдната държи вѣзни и класове, а крайнитѣ — само вѣзни. 4 л.
5151. Фортуна права, държи кормило и рогъ на изобилие. Табл. X 29. 1 л.
5152. Херакълъ правъ, въ д. ржка държи патера, а въ лѣвата — кривакъ и лѣвска кожа. 3 л.

- * 5153. Хермесъ правъ, държи кесия и кадуцей. На л. ржка виси мантията му. Табл. XI 2. 3 л.
5154. Храмъ съ четири колони и въ срѣдата статуя права. Табл. XI 26—30. 1 л.

М. Аврели и Фаустина — M. AVRELIVS ET FAVSTINA 10 л.

5155. **Μ ΑΥ Κ ΑΝΤΩΝΕΙΝΟΣ**. Негова глава.
Оп.: **ΦΙΛΙΠΠΟΠΟΛΕΙΤΩΝ**. Глава на Фаустина млада. 10 л.

Фаустина млада — FAVSTINA IVNIOR (жена на М. Аврелия) 2 л.

ΦΑΥΣΤΕΙΝΑ СЕΒΑΣΤΗ. Нейна глава или бюстъ.
Опако: **ΦΙΛΙΠΠΟΠΟΛΕΙΤΩΝ**.

Изображения:

5156. Аполонъ голъ, празъ, до жертвеникъ, държи патера и лжкъ. Табл. VI 7. 2 л.
* 5157. Аполонъ голъ, въ д. ржка държи лаврово клонче, въ лѣвата — пръчка, а на рамото му виси дрехата. 2 л.
* 5158. Аполонъ Савроктонъ (гущероубиецъ) голъ на д., съ л. ржка се подпира на дънеръ, а съ дѣсната иска да уловн гущеръ, който лази по дънера. 2 л.
* 5159. Атина съ шлемъ права, държи копие и щитъ. Табл. VI 33. 2 л.
* 5160. Афродита права, д. си ржка вдигнала къмъ лицето, а съ лѣвата подига дрехата си. 2 л.
* 5161. Гений голъ, въ д. ржка държи патера, а въ лѣвата — клонче. Табл. VI 9. 2 л.
* 5162. Гений голъ прѣдъ жертвеникъ, държи патера и клонче. Табл. VI 9. 2 л.
* 5163. Деметра забулена, права, държи класове и факла. Табл. VII 23. 2 л.
* 5164. Деметра забулена, права прѣдъ жертвеникъ, държи патера и факла или жезълъ. Табл. VII 24. 2 л.
5165. Женска глава забулена съ крѣпостна корона. 2 л.
* 5166. Конкордия права съ патера и рогъ на изобилие. Табл. IX 6. 2 л.
5167. Немезида въ дълга дреха права, въ д. ржка държи пръчка; долу грифонъ. Табл. IX 20—21. 3 л.
5168. Человѣкъ голъ, правъ, д. му ржка протѣгната, лѣвата подпрѣна на колона; встрани щитъ. 2 л.
5169. Человѣкъ голъ въ ходъ, (Аполонъ?) д. му ржка вдигната, а въ лѣвата държи лжкъ. Табл. VI 2—5. 2 л.

Луци Веръ—LVCIVS VERVS (161—169 г. сл. Хр.) 3—6 л.

ΑΥ ΚΑΙ Λ ΑΥΡΗΑΙΟΣ ΟΥΗΡΟΣ.—**Μ ΑΥΡΗ ΟΥΗΡΟΣ ΚΑΙΣΑΡ**.—**ΑΥΡΗΑΙΟΣ ΟΥΗΡΟΣ ΚΑΙΣΑΡ**. Негова глава или бюстъ.
Опако: **ΗΓΕ ΤΟΥΛΛΙΟΥ ΜΑΞΙΜΟΥ ΑΠΟΔ ΥΠΑ ΦΙΛΙΠΠΟΠΟΛ**.—**ΦΙΛΙΠΠΟΠΟΛΕΙΤΩΝ**.

Изображения:

5170. Борець голъ, д. му ржка спусната, а въ лѣвата държи щитъ. 6 л.
5171. Бонусъ-Евентусъ голъ прѣдъ жертвеникъ, държи патера и класове. 3 л.
* 5172. Гений голъ, принася жертва надъ разпаленъ жертвеникъ. 4 л.
* 5173. Деметра права, въ д. ржка държи класове надъ разпаленъ жертвеникъ, а въ лѣвата—дълга факла. Табл. VII 24. 6 л.
* 5174. Деметра права, държи класове и факла. Табл. VII 23. 6 л.
* 5175. Конкордия права, държи патера и рогъ на изобилие. Табл. IX 6. 6 л.
* 5176. Конникъ въ галопъ на д. 6 л.
* 5177. Рѣченъ богъ седналь на скала на л., въ д. ржка държи трѣстъ, а съ лѣвия лакетъ се подпира на повалена урна, изъ която тече вода. Табл. X 11. 8 л.

Комодъ—COMMODVS (176—192 г. сл. Хр.) 1—6 л.

ΑΥ ΚΑΙ ΜΑ ΚΟΜΟΔΟΣ.—**ΑΥ Κ Μ ΑΥ ΚΟΜΟΔΟΣ**.—**ΑΥ Μ ΑΥΡ ΚΟΜΟΔΟΣ**.—**ΑΥ Κ ΑΙΛ ΑΥΡΗ ΚΟΜΟΔΟΣ**.—**ΑΥ ΚΑΙ Μ ΑΥΡ ΑΝΤΩΝ ΚΟΜΜΟΔΟΣ**. Негова глава или бюстъ.

Опако: **ΗΓ Μ ΚΑΙ СΕΡΟΥΕΙΛΙΑΝΟΥ ΦΙΛΙΠΠΟΠΟΛΕΙΤΩΝ**.—**ΦΙΛΙΠΠΟΠΟΛΕΙΤΩΝ**.—**ΗΓΕ СΟΥΕΛ ΜΑΡΚΙΑΝΟΥ ΦΙΛΙΠΠΟΠΟΛΕΙΤΩΝ**.—**ΗΓΕ ΚΑΙ ΜΑΤΕΡΝΟΥ ΦΙΛΙΠΠΟΠΟΛΕΙΤΩΝ**. — **ΦΙΛΙΠΠΟΠΟΛΕΙΤΩΝ ΝΕΩΚΟΡΩΝ**.

Изображения:

5178. Атина права, съ л. ржка посѣга къмъ маслиново дърво, а въ лѣвата държи копие и щитъ. 4 л.
5179. Атина застанала прѣдъ жертвеникъ, държи патера и щитъ; встрани копие, а долу другъ жертвеникъ. 3 л.
5180. Атина права, въ д. ржка държи патера, а въ лѣвата — копие и щитъ; долу отъ едната страна жертвеникъ, отъ другата змия. 2 л.
* 5181. Атина съ шлемъ права, въ д. ржка държи клонче (?), а въ лѣвата—щитъ. 4 л.
* 5182. Бонусъ-Евентусъ голъ, принася жертва надъ жертвеникъ и държи клонче. Табл. VI 9. 2 л.
5183. Бюстъ на Сарapisъ на д. Табл. VII 11. 3 л.
* 5184. Ваза съ двѣ дрѣжки. 2 л.
5185. Виктория въ колесница съ два коня, държи палма; прѣдъ колесницата змия. 3 л.
5186. Виктория въ ходъ, държи вѣнецъ и палма. Табл. VII 14. 2 л.
* 5187. Виктория въ колесница съ два коня права на д., въ д. ржка държи палма. Табл. XIV 13. 5 л.
* 5188. Виктория въ колесница съ два коня права, д. й ржка на бедрото, а съ лѣвата държи юздитѣ на конетѣ. 4 л.
* 5189. Виктория права съ двѣтъ ржцѣ държи вѣнецъ. 3 л.

- * 5190. Вълчица кърми Рема и Ромула. Табл. XXII 2. 2 л.
- * 5191. Гений на смъртта крилатъ, съ нозѣ кръстосани, под-
прѣнъ на запалена обръната главня. Табл. VII 19. 3 л.
5192. Глава старческа брадата. 5 л.
- * 5193. Гений голъ, принася жертва надъ жертвеникъ; л. му ржка
на бедрото, а на рамото виси дрехата му. 2 л.
- * 5194. Гроздъ. 1 л.
- * 5195. Два орла държатъ вѣнецъ въ клюноветѣ си; понѣкога
подъ вѣнца звѣзда. 2 л.
- * 5196. Деметра права съ патера и дълга факла. 2 л.
5197. Деметра права, държи класове и факла. Табл. VII 23. 2 л.
5198. Деметра права, въ д. ржка държи класове и макъ, а
въ лѣвата — главня; долу триножникъ. 3 л.
- * 5199. Деметра права, въ д. ржка държи обръната факла, а
лѣвата — исправена. 6 л.
- * 5200. Деметра съ калатосъ на главата права, въ д. ржка
държи кжса обръната факла, а въ лѣвата — дълга из-
правена. Долу калатосъ (шапка). 4 л.
- * 5201. Имераторътъ на конь въ ходъ на д. (Голѣма 4 л.). 2 л.
- * 5202. Дионисъ голъ, правъ, държи гроздъ и тирсъ; долу пан-
тера. 4 л.
- * 5203. Дионисъ правъ въ колесница теглена отъ двѣ пантери
на д., държи тирсъ. 4 л.
5204. Еквитасъ права съ вѣзни и рогъ на изобилие.
Табл. VIII 10. 2 л.
5205. Жена забулена права, държи клонче и рогъ на изобилие. 1 л.
- * 5206. Зевсъ полуголъ седналъ на прѣстолъ, държи патера и
жезълъ. Табл. VIII 21. 3 л.
5207. Изиди-Фарна въ ходъ, съ двѣтѣ ржцѣ държи валъ, който
се развѣва. 6 л.
5208. Изиди права, въ д. ржка държи систъръ (музикаленъ
инструментъ), а въ лѣвата — ваза. 3 л.
5209. Конкордия права, държи патера и рогъ на изобилие.
Табл. IX 6. 2 л.
- * 5210. Конкордия застанала прѣдъ жертвеникъ, държи патера
и рогъ на изобилие. Табл. IX 8. 2 л.
- * 5211. Конкордия съ калатосъ на главата права, държи патера
и рогъ на изобилие. Табл. IX 6. 2 л.
- * 5212. Конникъ на д., д. му ржка спусната, съ лѣвата държи
юздитѣ на коня; мантията му се развѣва на гърба. 4 л.
5213. Кукумявка върху подставка; отстрани исправена змия. 2 л.
5214. Лъвъ въ ходъ. Табл. IX 16. 1 л.
- * 5215. Мжжка фигура гола (Аполонъ?) въ ходъ на д., д. ѝ
ржка протѣгната, лѣвата спусната; долу птица. 4 л.
- * 5216. Немезида права, държи вѣзни и аршинъ; долу колело. 1 л.
5217. Орелъ държи вѣнецъ въ клюна; до него увита змия. 2 л.
5218. Орелъ разперенъ държи вѣнецъ въ клюна. Табл. IX 33. 4 л.
- * 5219. Орелъ застаналъ върху молния. 1 л.
5220. Орелъ държи вѣнецъ въ клюна; въ полето Z. 1 л.

- * 5221. Орелъ на д. съ обръната глава; около шията и кра-
ката му съ увива змия. 4 л.
- * 5222. Орелъ съ обръната глава, държи вѣнецъ въ клюна.
Табл. IX 33. 3 л.
- * 5223. Рѣченъ богъ голъ полулегалъ, въ д. ржка държи рогъ на
изобилие, а съ л. лакетъ се подпира на повалена урна,
изъ която тече вода. 4 л.
- * 5224. Триножникъ, около който се увива змия. Табл. X 20. 2 л.
- * 5225. Фортуна права, държи кормило и рогъ на изобилие.
Табл. X 29. 2 л.
- * 5226. Хермесъ правъ, държи кесия и кадуцей. Табл. XI 2. 2 л.
- * 5227. Хигея права, храни змия въ патера. Табл. XI 9. 2 л.
5228. Храмъ съ четири колони, въ срѣдата идолъ.
Табл. XI 26—30. 2 л.
5229. Храмъ съ четири колони, въ срѣдата статуя на Хера-
кла голъ, правъ, държи кривакъ. 2 л.
5230. Хермесъ голъ, правъ на л., д. му ржка вдигната държи
кадуцей, а лѣвата спусната; до него ваза върху под-
ставка. 6 л.

Криспина — CRISPINA (жена на Комода) 3—5 л.

КРИСПИНА СЕБАСТН. Нейна глава или бюстъ.
Опако: ΦΙΛΙΠΠΟΡΟΛΕΙΤΩΝ.

Изображения:

5231. Аполонъ полуголъ правъ, д. му ржка вдигната надъ гла-
вата, а съ лѣвата държи лира, сложена на колона. 4 л.
- * 5232. Атина съ шлемъ права, държи патера надъ триножникъ,
а въ лѣвата — копие; долу щитъ. 4 л.
5233. Виктория въ ходъ, държи вѣнецъ и палма. Табл. VII 14. 3 л.
- * 5234. Глава на Кибела съ крѣпостна корона, на д. 4 л.
- * 5235. Глава на Кибела(?) забулена съ крѣпостна корона, на д. 5 л.
5236. Глава на Зевса брадатъ. 4 л.
5237. Дионисъ голъ, правъ, съ чаша и тирсъ; долу жерт-
веникъ. 3 л.
- * 5238. Зевсъ полуголъ седналъ на прѣстолъ, държи патера и
жезълъ. Табл. VIII 21. 4 л.
- * 5239. Конкордия съ калатосъ на главата права, въ д. ржка
държи патера надъ жертвеникъ, а въ лѣвата—рогъ на
изобилие. Табл. IX 8. 4 л.
- * 5240. Конкордия права, въ д. ржка държи патера надъ жерт-
веникъ, а въ лѣвата — рогъ на изобилие. Табл. IX 8. 5 л.
- * 5241. Орелъ съ обръната глава, държи вѣнецъ въ клюна.
Табл. IX 33. 4 л.
5242. Рѣченъ богъ полулегалъ. Табл. X 6—11. 5 л.
- * 5243. Хермесъ съ шапка правъ, държи кесия и кадуцей.
Табл. XI 1. 4 л.
- * 5244. Хигея права на д., храни змия въ патера. Табл. XI 9. 4 л.

Септими Северъ --S. SEVERVS (193—211 г. сл. Хр.) 1—30 л.

ΑΥ Κ Α ΣΕΠ ΣΕΥΗΡΟΣ.—ΑΥΤ Κ Α ΣΕΠΤ ΣΕΥΗΡΟΣ Π.—ΑΥ ΚΑΙ ΣΕΠΤ
ΣΕΥΗΡΟΣ.—ΑΥ Κ ΣΕΥΗΡΟΣ.—ΑΥ Κ Α ΣΕΥΗΡΟΣ.—ΚΑΙΣ С
ΣΕΥΗΡΟΣ. Негова глава или бюстъ.

Опако : ΜΗΤΡ ΦΙΛΙΠΠΟΠΟΛΕΙΩΣ.—ΗΓΕ ΤΙΒ ΒΑΡΒΑΡΟΥ ΦΙΛΙΠΠΟΠΟΛΕΙΤΩΝ.
—ΦΙΛΙΠΠΟΠΟΛΕΙΤΩΝ.—ΗΓ СТА ΒΑΡΒΑΡΟΥ ΦΙΛΙΠΠΟΠΟΛΕΙΤΩΝ.

И з о б р а ж е н и я :

5245. Артемида права, въ д. ржка държи лжкъ; задъ нея рогачъ. 2 л.
- * 5246. Атина съ шлемъ седнала, въ д. ржка държи Виктория, а лъвата подирѣна на бедрото ѝ; до нея дърво, около което се увива змия; долу щитъ, на който кацнала кукумявка, 6 л.
- * 5247. Бонусъ-Евентусъ голъ, правъ на л., държи патера и клонче. Табл. VI 9. 2 л.
5248. Борецъ голъ, правъ. 2 л.
5249. Бикъ на д. 1 л.
5250. Гений на смъртта подирѣнъ на запалена обърната главня. Табл. VII 19. 2 л.
- * 5251. Гений крилатъ правъ, държи клонче и главня. 3 л.
5252. Гений голъ правъ, държи патера и жезълъ. 1 л.
- * 5253. Глава на Зевсъ-Сараписъ на л. Табл. VII 11. 3 л.
- * 5254. Гроздъ. 1 л.
- * 5255. Деметра забулена права на л., въ д. ржка държи патера надъ кошница, изъ която излиза змия, а въ лъвата факла, около която се увава змия. Табл. XXXII 11. 4 л.
5256. Дионисъ голъ, правъ, държи гроздъ и тирсъ. Табл. VIII 5. 2 л.
5257. Дионисъ голъ, правъ, държи чаша и тирсъ; долу тигъръ. Табл. VIII 6. 2 л.
5258. Дионисъ правъ, държи чаша и тирсъ. Табл. VIII 4. 2 л.
- * 5259. Дионисъ голъ въ ходъ на д., държи тирсъ; долу пантера. Табл. VIII 6. 3 л.
5260. Еквитасъ права, държи вѣзни и жезълъ; долу колело. 2 л.
5261. Жена забулена (Деметра?) седнала на скала, съ д. ржка се подпира на скалата, а въ лъвата държи класове и макъ. 4 л.
- * 5262. Жена права (Немезида?) д. ѝ ржка вдигната къмъ лицето, съ лъвата държи паразониумъ (ремичката на меча); дрехата ѝ виси на рамото. 3 л.
5263. Зевсъ седналъ на л., държи патера и жезълъ. Табл. VIII 21. 2 л.
- * 5264. Зевсъ седналъ, държи молния и жезълъ. 3 л.
- * 5265. Змия увита съ исправена глава. Табл. VIII 23. 1 л.
5266. Змия слиза по жертвеникъ. 2 л.
5267. Императорътъ въ военно облѣкло правъ, държи патера и жезълъ. Табл. VIII 32. 2 л.
- * 5268. Императорътъ на конь въ ходъ на л., д. му ржка спусната, а въ лъвата държи паразониумъ (ремичката на меча). 3 л.
- * 5269. Кибела седнала на прѣстолъ на л. Табл. IX 3 и 5. 3 л.

- * 5270. Конкордия съ калатосъ на главата права, въ д. ржка държи патера надъ разпаленъ жертвеникъ, а въ лъвата — рогъ на изобилие. Табл. IX 8. 2 л.
- * 5271. Конкордия права, държи патера и рогъ на изобилие. Табл. IX 6. 2 л.
- * 5272. Конникъ на д., държи напрѣчно копие. 2 л.
- * 5273. Конникъ голъ въ ходъ на д. 2 л.
5274. Лъвъ въ ходъ на д.; прѣдъ него волска глава 2 л.
- * 5275. Орелъ съ вѣнецъ въ клона, гледа на страна. Табл. IX 33. 1 л.
- * 5276. Орелъ застаналъ върху молния, държи вѣнецъ въ клона. 4 л.
- * 5277. Орелъ разперенъ застаналъ върху молния, държи вѣнецъ въ клона и гледа на страна. 3 л.
5278. Полумѣсецъ съ деветъ звѣзди. 2 л.
5279. Полумѣсецъ съ петъ звѣзди. 3 л.
5280. Рѣченъ богъ Хебросъ (Марица) полулегналъ на л., д. му ржка е сложена върху корабъ, а съ лъвата се подпира на земята; въ полето дърво и четири дѣца, които играягъ. 8 л.
- * 5281. Рѣченъ богъ полулегналъ, въ д. ржка държи трѣстъ, а съ л. лакетъ се подпира на повалена урна, изъ която тече вода. Табл. X 11. 4 л.
- * 5282. Рѣченъ богъ полуголъ, полулегналъ на л., д. му ржка е сложена върху прѣдна часть отъ корабъ, а съ лъвата се подпира на скала и държи трѣстъ; до скалата има позалена урна, изъ която тече вода. Табл. X 8. 3 л.
- * 5283. Триножникъ, около който се увива змия. Табл. X 20. 2 л.
- * 5284. Факла запалена, около която се увива змия. 3 л.
- * 5285. Фортуна права съ кормило и рогъ на изобилие. Табл. X 29. 3 л.
5286. Хера права съ патера и жезълъ. Табл. XI 21. 2 л.
- * 5287. Херакълъ правъ, въ д. ржка държи кривакъ, а въ лъвата — ябълка и лъвска кожа. Табл. XI 11. 3 л.
- * 5288. Херакълъ въ борба съ Немейския лъвъ. Табл. XIX 22. 4 л.
- * 5289. Херакълъ голъ, правъ, съ кривакъ и лъвска кожа, която хваща единъ Еросъ, застаналъ до него. 4 л.
- * 5290. Хермесъ седналъ на скала, въ д. ржка държи кадуцей, а съ лъвата се подпира на скалата. 4 л.
- * 5291. Хермесъ голъ, правъ, съ кесия и кадуцей. Табл. XI 2. 3 л.
- * 5292. Хигея права на л., храни змия въ патера. Табл. XI 9. 2 л.
5293. Хигея права, храни змия въ патера; до нея Телесфоръ. 3 л.
5294. Храмъ и въ срѣдата статуя. Табл. XI 26—30. 4 л.
- * 5295. Храмъ съ четири колони, въ срѣдата статуя на Хермесъ правъ. Медал. 35 мм. 30 л.
- * 5296. Храмъ съ четири колони, въ срѣдата статуя на Херакла на л. 2 л.

Юлия Домна—IVLIA DOMNA (жена на С. Севера) 3—8 л.

ΙΟΥΛΙΑ ΔΟΜΝΑ СЕВ или СЕΒΑΣΤΗ. Нейна глава или бюстъ.

Опако : ΗΓΕ ΤΙ ΒΑΡΒΑΡΟΥ ΦΙΛΙΠΠΟΠΟΛΕΙΤΩΝ.—ΜΗΤΡΟ ΦΙΛΙΠΠΟΠΟ-
ΛΕΩΣ.—ΦΙΛΙΠΠΟΠΟΛΕΙΤΩΝ.

Изображения:

5297. Атина права на л., държи клонче и щитъ. 3 л.
 * 5298. Виктория въ ходъ на л. държи вѣнецъ и палма. Табл. VII 14. 3 л.
 * 5299. Гений голъ, правъ на л., въ д. ржка държи патера надъ разпаленъ жертвеникъ, а въ лѣвата—лжкъ; дрехата виси на рамото му. 4 л.
 5300. Жена забулена съ крѣпостна корона седнала на скала, съ д. ржка се подпира на скалата, а въ лѣвата държи класове и макъ. 8 л.
 5301. Женска глава забулена съ крѣпостна корона. 3 л.
 * 5302. Хермесъ голъ, правъ, съ намѣтната на л. рамо мантия, държи кадуцей и кесия. Табл. XI 1—2. 3 л.

Каракала — CARACALLA (198—217 г. сл. Хр.) 3—150 л.

ΑΥΤ Κ Μ ΑΥΡ ΣΕΥ ΑΝΤΩΝΕΙΝΟΣ. — ΑΥΤ Κ Μ ΑΥΡΗ ΑΝΤΩΝΙΝΟΣ. — ΑΥΤ Κ Μ ΑΥΡΗ ΑΝΤΩΝΕΙΝΟΣ ΣΕΒ. — Κ Μ ΑΥΡ ΑΝΤΩΝΕΙΝΟΣ. — Μ ΑΥΡ ΑΝΤΩΝΕΙΝΟΣ. — Μ ΑΥ ΚΑΙ ΑΝΤΩΝΕΙΝΟΣ. Негова глава или бюстъ.

Опако: ΚΟΙΝΟΝ ΘΡΑΚΩΝ ΑΛΕΞΑΝ ΕΝ ΦΙΛΙΠΠΟΠΟΛΙ ΠΥΘΙΑ. — ΚΟΙΝΟΝ ΘΡΑΚΩΝ ΑΛΕΞΑΝ ΠΥΘΙΑ ΕΝ ΦΙΛΙΠΠΟ. — ΚΟΙΝΟΝ ΘΡΑ ΑΛΕΞΑΝ ΕΝ ΦΙΛΙΠΠΟΠΟΛΙ. — ΚΟΙΝΟΝ ΘΡΑΚΩΝ ΑΛΕΞΑΝΔΡΕΙΑ ΦΙ. — ΚΟΙΝΟΝ ΘΡΑΚΩΝ ΠΥΘΙΑ. — ΚΟΙΝΟΝ ΘΡΑΚΩΝ. — ΚΟΙΝΟΝ ΘΡΑΚΩΝ ΑΛΕΞΑΝΔΡΙΑ. — ΜΗΤΡΟ ΦΙΛΙΠΠΟΠΟΛΕΩΣ. — ΜΗΤΡΟΠΟΛΕΩΣ ΦΙΛΙΠΠΟΠΟΛΕΩΣ ΝΕΩΚΟΡΟΥ. — ΦΙΛΙΠΠΟΠΟΛΕΩΝ ΝΕΩΚΟΡΩΝ. — ΦΙΛΙΠΠΟΠΟΛΕΙΤΩΝ. — ΑΛΕΞΑΝΔΡΙΑ ΕΝ ΦΙΛΙΠΠΟΠΟΛΙ. — ΑΛΕΞΑΝΔΡΙΑ ΕΝ ΦΙΛΙΠΠΟΠΟΛΙ ΠΥΘΙΑ.

Изображения:

5303. Аполонъ (или жена?) голъ, правъ, съ патера и жезълъ; долу триножникъ, около който се увива змия. Медал. 30 л.
 5304. Аполонъ голъ, правъ, съ патера и молния. 3 л.
 * 5305. Аполонъ голъ, седналъ на прѣстолъ, д. му ржка вдигната и държи клонче, а въ лѣвата — лира. 3 л.
 5306. Асклепи и Хигея прави; Асклепи държи тоягата съ змия, а Хигея — храви змия въ патера. Между тѣхъ Телесфоръ увитъ въ дълга дреха. Медал. 10 л.
 * 5307. Асклепи съ голи гърди седналъ на прѣстолъ на л., въ д. ржка държи патера, около която е увита змия, а въ лѣвата — жезълъ. 10 л.
 * 5308. Асклепи правъ, гледа на л. и държи тоягата съ змия. Табл. VI 25. 3 л.
 5309. Атина права, д. ѝ ржка вдигната, а въ лѣвата държи копие. 2 л.
 5310. Бонусъ-Евентусъ голъ, правъ, съ патера и клонче. Табл. VI 9. 2 л.
 5311. Борецъ голъ, правъ, съ д. ржка полага вѣнецъ на главата си, а въ лѣвата държи палма или трѣстъ; долу делва. 6 л.
 * 5312. Борецъ голъ, правъ, държи вѣнецъ и палма. 5 л.

- * 5313. Борецъ голъ, въ ходъ на д. въ прѣдизвикателно положение. 30 мм. Табл. XXXII 13. 10 л.
 * 5314. Борецъ голъ, въ ходъ на л., д. му ржка протѣгната, а въ лѣвата държи палма. 30 мм. 15 л.
 * 5315. Борецъ голъ, правъ на д. 30 мм. 10 л.
 * 5316. Борецъ голъ, въ ходъ на д., д. му ржка протѣгната. 4 л.
 5317. Бюстъ на Диониса. 2 л.
 * 5318. Виктория права, въ д. ржка държи палма, а въ лѣвата — вѣнецъ. Табл. VII 13. 6 л.
 5319. Глава женска забулена съ крѣпостна корона, на д. 8 л.
 * 5320. Глава на Сараписъ. 2 л.
 5321. Дионисъ голъ, правъ, съ гроздь и тирсъ. Табл. VIII 5. 3 л.
 5322. Дионисъ прѣпасанъ, държи чаша и тирсъ. Табл. VIII 4. 3 л.
 5323. Дионисъ дѣте яхналъ на пантера, въ д. ржка държи чаша съ двѣ дрѣжки. 4 л.
 * 5324. Дионисъ голъ, правъ, държи чаша и тирсъ. Табл. VIII 4. 3 л.
 * 5325. Дионисъ правъ, държи чаша и тирсъ; долу пантера. Табл. VIII 6—7. 6 л.
 5326. Дискоболъ голъ, правъ, въ д. ржка държи три топки, а въ лѣвата—дискъ; въ полето символъ приличенъ на човѣчки кракъ до колѣното и надпись: ΠΥΘΙΑ. Медал. 40 мм. 150 л.
 5327. Еросъ яхналъ на лъвъ. 5 л.
 5328. Еросъ въ ходъ, държи лжкъ. 4 л.
 5329. Жена права, въ д. ржка държи храмъ, въ лѣвата—рогъ на изобилие. Медал. 10 л.
 * 5330. Жена съ калатосъ на главата седнала на л.; долу малъкъ Гений. 5 л.
 * 5331. Зевсъ въ мантия правъ, въ д. ржка държи молния, а въ лѣвата—жезълъ. Табл. VIII 17. 3 л.
 * 5332. Зевсъ седналъ, въ д. ржка държи Виктория съ вѣнецъ въ ржка, а въ лѣвата жезълъ. Табл. VIII 19. 3 л.
 5333. Змия увита съ исправена глава. Табл. VIII 23. 2 л.
 5334. Императорътъ на конь въ ходъ на д. и хвърля кратко копие срѣщу поваленъ неприятель. Медал. 80 л.
 5335. Императорътъ въ военно облѣкло правъ, въ д. ржка държи кълбо съ Виктория отгорѣ, а въ лѣвата — жезълъ. Медал. 43 мм. 80 л.
 * 5336. Императорътъ на конь въ ходъ на д., д. му ржка вдигната, а въ лѣвата държи жезълъ. Медал. 40 мм. Табл. XXXI 1. 80 л.
 * 5337. Императорътъ въ военно облѣкло правъ, въ д. ржка държи патера надъ разпаленъ жертвеникъ, а въ лѣвата—обърнато копие. 30 мм. Табл. VIII 32. 10 л.
 * 5338. Императорътъ правъ, въ д. ржка държи копие, а лѣвата е сложена на бедрото му; съ л. си кракъ рита поваленъ на земята плѣнникъ. Табл. VIII 25. 5 л.
 * 5339. Конкордия застанала прѣдъ разпаленъ жертвеникъ, държи патера и рогъ на изобилие. Табл. IX 8. 3 л.

- * 5340. Конница съ плодове. Табл. IX 13 и 15. 2 л.
 5341. Лъвъ въ ходъ на д.; обръща се. 2 л.
 5342. Маса четвъртита и отгорѣ урна за игра пълна съ топки; долу ваза и палма. Медал. 35 мм. 20 л.
 5343. Маса четвъртита и отгорѣ урна съ надписъ: ΠΥΘΙΑ; въ урната има двѣ палми, а подъ масата—вазичка и топки. Медал. 35 мм. 20 л.
 5344. Маса за игра и отгорѣ петъ топки. Медал. 10 л.
 5345. Маса и отгорѣ урна; подъ масата ваза и четири топки. Медал. 10 л.
 * 5346. Маса и отгорѣ урна съ петъ топки и префериколумъ (сждъ за гребане на течностъ въ видъ на супена лжжица—чепчикъ); долу другъ префериколумъ и палма. Медал. 35 мм. 15 л.
 * 5347. Маса и отгорѣ урна съ двѣ палми; долу префериколумъ и петъ топки. Медал. 36 мм. Табл. XXXI 2. 10 л.
 * 5348. Маса и отгорѣ урна съ петъ топки; подъ масата префериколумъ и палма. Медал. 32 мм. Табл. XXXII 2. 10 л.
 5349. Мжжъ въ ходъ, въ д. ржка държи вѣнецъ, а въ лѣвата—жезълъ; долу нѣкакъвъ прѣдметъ. 3 л.
 5350. Мжжъ съ шлемъ (Аресъ?) правъ, въ д. ржка държи нѣкакъвъ прѣдметъ (патера?), а въ лѣвата—копие и щитъ. 3 л.
 * 5351. Надписътъ въ срѣдата на лавровъ вѣнецъ. 5 л.
 * 5352. Немезида крилата права на л., гледа на д., д. ѝ ржка вдигната къмъ лицето, а въ лѣвата държи прашка; долу колело. Табл. IX 29. 5 л.
 5353. Орелъ разперенъ, застаналъ върху кълбо. 2 л.
 * 5354. Полумѣсецъ съ четири звѣзди. 2 л.
 * 5355. Полумѣсецъ въ срѣдата на вѣнецъ, 2 л.
 * 5356. Плавгила (или Гета?) и Каракала прави подаватъ си ржка. Въ лѣвитѣ си ржцѣ държатъ жезли. 3 л.
 5357. Телесфоръ правъ. Медал. 25 л.
 * 5358. Трима борци голи, прави; тѣзи отъ странитѣ сж обрнати на л., д. имъ ржцѣ вдигнати, а лѣвитѣ спуснати; срѣдния борецъ е разкращенъ на л. потопва д. си ржка въ една делва съ масло, а съ лѣвата — държи делвата. Медал. 43 мм. Табл. XXXI 3. 70 л.
 5359. Урна съ надписъ ΠΥΘΙΑ и въ нея двѣ палми. 2 л.
 * 5360. Урна пълна съ топки и на урната надписъ ΠΥΘΙΑ. 3 л.
 5361. Фортуна права съ кормило и рогъ на изобилие. Табл. X 29. 2 л.
 * 5362. Хадесъ-Сараписъ (Плутонъ) съ калатосъ на главата седналъ на прѣстолъ на л., съ д. ржка гали триглавия Церберъ, който стои до него, а въ л. ржка държи жезълъ. Табл. X 15. 3 л.
 5363. Херакълъ правъ, въ л. ржка държи кривакъ, подпрѣнъ на скала, а въ дѣсната—ябълки. Медал. 43 мм. 80 л.
 5364. Херакълъ голъ, правъ, съ намѣтната лъвска кожа, въ д. ржка държи вѣнецъ, а въ лѣвата — палма. 4 л.

5365. Херакълъ голъ, правъ, въ д. ржка държи ябълка, а въ лѣвата, която е подпрѣна на кривакъ — лъвска кожа. Медал. 80 л.
 * 5366. Херакълъ правъ, съ кривакъ и лъвска кожа. Медал. 40 мм. Табл. XXXI 4. 25 л.
 * 5367. Херакълъ голъ, яхналъ на лъвъ въ ходъ на д.; въ д. ржка държи ябълка, а въ лѣвата — кривакъ. 30 мм. 20 л.
 * 5368. Херакълъ голъ, въ ходъ на д., гледа на л., въ д. ржка държи кривакъ, а въ лѣвата — лъвска кожа. Табл. XI 10. 3 л.
 * 5369. Херакълъ голъ, правъ, съ кривакъ и лъвска кожа. Табл. XI 10. 3 л.
 5370. Хермесъ голъ, правъ, съ кесия и кадучей. Табл. XI 2. 3 л.
 * 5371. Хермесъ голъ, правъ, въ д. ржка държи кадучей, а лѣвата турналь на бедрото си; дрехата виси на рамото му. 32 мм. 10 л.
 * 5372. Хермесъ голъ, седналъ на скала, съ л. ржка се облѣга на скалата, а въ дѣсната държи кадучей. 4 л.
 * 5373. Хигея права, храни змия въ патера. Табл. XI 9. 2 л.

Гета—GETA (209—212 г. сл. Хр.)

2—50 л.

АУТ К П СЕПТИ ГЕТАС. Негова глава или бюстъ,

Опако: ΦΙΛΙΠΠΟΛΑΙΤΩΝ.—ΦΙΛΙΠΠΟΛΙΤΩΝ.—ΜΗΤΡ ΦΙΛΙΠΠΟΛΕΩΣ.

Изображения:

- * 5374. Артемида въ обувки права на л., принася жертва надъ разпаленъ жертвеникъ, а съ л. ржка посѣга къмъ дърво. 8 л.
 * 5375. Артемида въ обувки права, съ обрнната глава, съ д. ржка се подпира на дънеръ, а въ лѣвата държи лжкъ. 4 л.
 * 5376. Артемида ловджийка права, гледа на д., въ д. ржка държи дълга факла, а въ лѣвата—лжкъ. 4 л.
 5377. Бикъ и горѣ прѣдна часть отъ корабъ. 6 л.
 * 5378. Бюстъ на Сараписъ съ калатосъ на главата на д. Табл. VII 11. 3 л.
 * 5379. Виктория права на л., държи вѣнецъ и палма. Табл. VII 13. 4 л.
 * 5380. Императорътъ въ тога правъ, принася жертва надъ триножникъ; единъ жертвоприносителъ полага вѣнецъ върху главата на единъ воля, а въ д. си ржка държи топоръ; въ полето колона, върху която е поставенъ идолъ. Табл. XXXII 6. 12 л.
 * 5381. Императорътъ въ обувки застаналъ прѣдъ жертвеникъ, държи патера и жезълъ. Табл. VIII 32. 2 л.
 * 5382. Мжжъ и жена прави подаватъ си ржка; мжжътъ въ л. ржка държи напрѣчно жезълъ, а жената, забулена, —изправенъ жезълъ; въ полето надписъ: ΔΗΜΟΣ ΒΟΥΛΗ (народътъ и сенатътъ). 15 л.
 * 5383. Орфей седналъ на скала на д., свири на лира; около него се събрали разни животни и птици да го слушатъ; най-отдолу надписътъ: ΦΙΛΙΠΠΟΛΑΙΤΩΝ. Табл. XXX 16. 50 л.

- * 5384. Отвѣсна скала и отгорѣ статуя на Херакла голъ на л., държи кривакъ, а лѣвската кожа виси на л. му рамо. Табл. XXX 17. 12 л.
5385. Хермесъ яхналъ на овенъ, държи кадуцей. 5 л.
- * 5386. Хермесъ голъ, правъ на л., държи кесия и кадуцей. Табл. XI 2. 4 л.
- * 5387. Хигея права, храни змия въ патера. Табл. XI 9. 4 л.
- * 5388. Храмъ съ четири колони и въ срѣдата статуя на Хермесъ. 2 л.

Диадуменианъ — DIADUMENIANVS (синъ на Макрина) 30 л.

5389. **Μ ΟΡ ΔΙΑΔΟΥΜΕΝΙΑΝΟΣ ΑΝΤΩΝΙΝΟΣ**. Негова глава на д. Оп.: **ΦΙΛΙΠΠΟΠΟΛΙΤΩΝ** . . . Дионисъ правъ съ чаша и тирсъ. Табл. VIII 4. 30 л.

Елагабалъ — ELAGABALVS (218—222 г. сл. Хр) 2—100 л.

ΑΥΤ Κ Μ ΑΥΡ ΣΕΥ ΑΝΤΩΝΕΙΝΟΣ ΣΕΒ. — ΑΥΤ Κ Μ ΑΥΡ ΣΕΥΗ ΑΝΤΩΝΕΙΝΟΣ. Негова глава или бюстъ.

Опако: **ΚΕΝΑΡΕΙΣΕΙΑ ΠΥΘΙΑ ΕΝ ΦΙΛΙΠΠΟΠΟΛΙ ΝΕΩΚΟΡΩΝ. — ΚΟΙΝΟΝ ΘΡΑΚΩΝ ΑΛΕΞΑΝ ΕΝ ΦΙΛΙΠΠΟ . . . — ΜΗΤΡΟΠΟΛΕΩΣ ΦΙΛΙΠΠΟΠΟΛΩΣ ΝΕΩΚΟΡΟΥ. — ΦΙΛΙΠΠΟΠΟΛΕΙΤΩΝ ΚΕΩΚΟΡΩΝ. — ΦΙΛΙΠΠΟΠΟΛΕΙΤΩΝ.**

Изображения:

- * 5390. Аполонъ голъ, правъ, държи клонче и лжкъ; на рамото виси дрехата му. Табл. VI 8. 3 л.
- * 5391. Артемида ловджийка въ ходъ на д. Табл. VI 24. 3 л.
- * 5392. Аресъ съ шлемъ голъ, правъ, държи щитъ. Табл. VI 20—21. 2 л.
- * 5393. Асклепи правъ съ тоягата съ змия. Табл. VI 25. 4 л.
- * 5394. Асклепи полуголъ правъ, д. му ржка на бедрото, а въ лѣвата държи дълга тояга, около която се увива змия. 4 л.
5395. Богинята на града съ крѣпостна корона седнала на прѣстолъ, въ д. ржка държи храмъ съ шесть колони, а въ лѣвата — рогъ на изобилие. Медал. 50 л.
- * 5396. Богинята на града съ крѣпостна корона седнала на прѣстолъ на л., въ д. ржка държи храмъ, а въ лѣвата — жезълъ. Медал. 39 мм. Табл. XXXI 6. 50 л.
- * 5397. Богинята на града съ крѣпостна корона и забулена седнала на скала, въ д. ржка държи класове и макъ, а съ лѣвата се подпира на скалата. Долу рѣчния богъ Хебросъ (Марица) полулегналъ, държи прѣдна часть отъ корабъ. Табл. XXX 18. 8 л.
- * 5398. Бонусъ-Евентусъ голъ, правъ, държи патера и клонче. Табл. VI 9. 2 л.
- * 5399. Борецъ голъ въ ходъ на д. съ обѣрната глава, въ д. ржка държи вѣнецъ, а лѣвата е сложена на бедрото му и държи палма. 3 л.

- * 5400. Борецъ голъ, правъ, гледа на страна, д. си ржка потова въ сждъ съ масло. 4 л.
- * 5401. Борецъ голъ, правъ, съ д. ржка полага вѣнецъ на главата си, а лѣвата спусната, държи палма. Табл. XX 15. 3 л.
- * 5402. Глава на Артемида на д.; отзадъ се подава тулъ, а отпрѣдъ — лжкъ. Табл. XXXII 10. 4 л.
- * 5403. Касторъ и Полидевкъ прави, подаватъ си ржка. 6 л.
- * 5404. Двама борци въ борба. Табл. XXXII 5. 30 л.
- * 5405. Двама войника съ шлемове подаватъ си ржка; този, който е на дѣсно, държи щитъ. Табл. XXXII 7. 6 л.
- * 5406. Дионисъ голъ, правъ на л, държи гроздъ и тирсъ. Табл. VIII 5. 2 л.
- * 5407. Еквитасъ права, държи вѣзни и рогъ на изобилие. 2 л.
- * 5408. Императоръгъ въ мантия правъ, държи обѣрнато копие и паразониумъ (ремичката на меча); съ л. си кракъ рита поваленъ варваринъ. Табл. VIII 25. 4 л.
5409. Императоръгъ правъ, държи копие и щитъ. 4 л.
5410. Императоръгъ правъ, държи патера и жезълъ. Табл. VIII 32. 3 л.
- * 5411. Императоръгъ съ лавровъ вѣнецъ, облѣченъ въ тога, съ л. ржка държи напрѣчно копие; до него Аполонъ голъ, заедно държатъ храмъ съ много колони, а съ л. ржка Аполонъ държи дрехата си и лжкъ; по между имъ, на земята, стон маса и отгорѣ урна за игра пълна съ топки. Медал. 40 мм. 100 л.
- * 5412. Императоръгъ правъ съ патера и обѣрнато копие; задъ него Виктория полага вѣнецъ на главата му и държи палма. Табл. VIII 26. 4 л.
- * 5413. Конкордия съ калатосъ на главата права, държи патера и рогъ на изобилие. Табл. IX 6. 3 л.
- * 5414. Конкордия права, държи патера и рогъ на изобилие. Табл. IX 6. 3 л.
5415. Маса четвъртита и отгорѣ урна и петъ топки; подъ масата ваза и двѣ палми. 35 мм. 10 л.
5416. Маса и отгорѣ урна пълна съ топки; подъ масата ваза съ една палма. 10 л.
- * 5417. Надписъгъ въ петъ реда въ срѣдата на лавровъ вѣнецъ. 3 л.
- * 5418. Надписъгъ въ петъ реда. 2 л.
- * 5419. Немезида права съ вѣзни и жезълъ; долу колело. Табл. VIII 10. 2 л.
- * 5420. Немезида права, д. ѝ ржка къмъ лицето, а въ лѣвата държи жезълъ; долу колело. Табл. IX 24. 3 л.
5421. Сарापисъ правъ, д. му ржка вдигната, а въ лѣвата държи жезълъ. Табл. X 13. 2 л.
- * 5422. Телесфоръ правъ, увитъ въ дълга дреха. 2 л.
- * 5423. Триножникъ, около който се увива змия Табл. X 20. 2 л.
- * 5424. Урна за игра съ надписъ **ΠΥΘΙΑ** и въ нея двѣ палми. 2 л.
- * 5425. Форгуна права, въ д. ржка държи кормило поставено върху кълбо, а въ лѣвата—рогъ на изобилие. 2 л.

- * 5426. Харпократъ правъ, д. му ржка на устата, а въ лѣвата държи рогъ на изобилие. Табл. XXII 12. 2 л.
- * 5427. Хелиосъ (Слънцето) съ лжестъ вѣнецъ на главата, въ ходъ на д., д. му ржка вдигната, а въ лѣвата държи камшикъ. Табл. XXX 14. 2 л.
- * 5428. Херакълъ правъ, държи кризакъ; лъвската кожа виси на л. му ржка. Медал. 80 л.
5429. Херакълъ правъ на д. подпрѣнъ на кривака си. Табл. XI 10. 3 л.
5430. Хермесъ правъ, държи кесия и кадуцей; въ полето отъ една страна Р, отъ друга S. Табл. XI 1—2. 4 л.
- * 5431. Хермесъ голъ, правъ, държи кесия и кадуцей. Табл. XI 2. 2 л.
- * 5432. Хигея и Асклепи съ атрибутитѣ си; въ срѣдата Телесфъръ правъ. Табл. VI 26. 8 л.
- * 5433. Хигея права, храни змия въ патера. Табл. XI 9. 4 л.
- * 5434. Храмъ съ тринадесетъ колони $1\frac{1}{4}$ въ профилъ. 35 мм. Табл. XXXII 4. 10 л.
- * 5435. Храмъ съ осъмъ колони. 35 мм. 10 л.
- * 5436. Храмъ съ осъмъ колони и въ срѣдата статуя на Хермесъ голъ, правъ, държи кесия и кадуцей. На рамото му виси дрехата. Фронтоната на храма е украсенъ съ щитъ и напрѣчна стрѣла. Медал. Табл. XXXII 3. 50 л.
- * 5437. Храмъ съ шесть колони и въ срѣдата статуя на Херакла правъ. Медал. 30 л.
- * 5438. Храмъ съ единадесетъ колони. 33 мм Табл. XXX 20. 15 л.

Корнелия Павла—**CORNELIA PAULA** (жена на Елагабала) 4—8 л.

ΙΟΥΛΑ ΚΟΡΝ ΠΑΥΛΑ ΣΕΒ. Нейна глава или бюстъ.

Опако: **ΜΝΤΡΟΠΟΛΕΩΣ ΦΙΛΙΠΠΟΠΟΛΕΩΣ ΝΕΩΚΟΡΩ. — ΜΝΤΡΟΠΟΛΕΩΣ ΝΕΩΚΟΡΟΥ.**

Изображения:

- * 5439. Орелъ на д. съ обръната глава, държи вѣнецъ въ клюна Табл. IX 33. 4 л.
- * 5440. Хигея права, храни змия въ патера. Табл. XI 9. 8 л.
5441. Храмъ съ много колони. 8 л.

Салонина—**SALONINA** (жена на Галиена) 5 л.

5442. **ΚΟΡ ΣΑΛΩΝΙΝΑ ΣΕΒ.** Нейна глава.

Оп.: **ΦΙΛΙΠΠΟΠΟΛΕΙΤΩΝ** или **ΦΙΛΙΠΠΟΠΟΛΙΤΩΝ.** Афродита полугола въ ходъ съ протѣгнати напрѣдъ ржцѣ. 5 л.



Тракийски Херсонесъ—Chersonesos Thraciae

(около 480—350 г. пр. Хр.)

Полуостровътъ до Дарданелския протокъ.

Автономни монети

Сребърни	1—250 л.
Бронзови	8—20 л.

Сребърни.

- * 5443. Глава на лъвъ на л.
Оп.: Вдлъбнатъ квадратъ раздѣленъ на четири равни части, въ едната отъ които има кълбо. 6 мм. 0.17 грам. 10 л.
5444. Прѣдна часть отъ лъвъ на д.
Оп.: Вдлъбнатъ квадратъ раздѣленъ на четири неправилни части. 18 мм. 20 л.
5445. Глава на Атина, отъ твърдѣ-старъ стиль, на д.
Оп.: Лъвъ правъ на д. съ обръната глава; прѣдната му лѣва лапа вдигната. 25 мм. Табл. LII 18. 200 л.
- * 5446. Прѣдна часть отъ лъвъ на д. съ обръната назадъ глава.
Оп.: Вдлъбнатата повърхность раздѣлена на четири части, отъ които двѣ вдлъбнати и двѣ изпъкнати; въ вдлъбнатитѣ части понѣкога има: листъ и двѣ топки, гущерь и една топка, звѣзда, цвѣте, орлова глава, клась, чаша, гроздь, пчела, риба, делфинъ, кривакъ, желадъ, палма, кадуцей и кълбо, лаврово клонче и кълбо, листъ и глобусъ, фенеръ, лампада, вѣнецъ и кълбо и разни монограми. Табл. XXXIV 11, 13 и 14. Табл. LII, 19. по 1 л.
- * 5447. Лъвска глава съ зинали уста и изплезенъ езикъ на л.
Гривата е бразувана отъ зрънца.
Оп.: Вдлъбнатъ квадратъ и въ срѣдата розета. 10 мм. Табл. XXXIV 12. 10 л.
5448. Лъвъ въ ходъ на д. съ обръната глава и зинали уста; прѣдния му л. кракъ вдигнатъ.
Оп.: **ΧΕΡ.** Глава на Атина съ шлемъ на л., съ огърлица отъ бисеръ и обици на ушитѣ въ срѣдата на вдлъбнатъ квадратъ. 26 мм. Табл. LII 17. 250 л.
- * 5449. Лъвска глава съ зинали уста на д.
Оп.: Вдлъбнатъ квадратъ раздѣленъ на четири части, въ които има по една топка, 6 мм. Табл. XXXIV 16. 5 л.

Бронзови.

- * 5450. Лъвъ въ ходъ на д.

- Оп.: **ХЕР**. Ечмичено зърно. 9 мм. Табл. XXXIV 15. 20 л.
- * 5451. Лъвска глава съ зинали уста на д.
Оп.: Ечмиченъ класъ. 15 мм. 8 л.
- * 5452. Глава на Атина съ шлемъ на д.
Оп.: **ХЕР**. Прѣдна часть отъ корабъ. 15 мм.
Табл. XXXIV 10. 8 л.
5453. Лицето изтрито.
Оп.: **ХЕР** или **ХЕРРО**. Ечмичено зърно. 10 мм. 8 л.
5454. Лъвска глава съ зинали уста на л.
Оп.: **ХЕРРОН**. Ечмичено зърно. 12 мм. 20 л.
5455. Женска глава; косата ѝ е завързана съ панделка.
Оп.: **ХЕР**. Ваза съ двѣ дръжки; долу ечмичено зърно. 15 мм. 15 л.

АЛОПЕКОНЕСЪ—ALOPCONNESOS

(около 300 г. пр. Хр.)

Градъ на Тракийски Херсонесъ.

Автономни бронзови монети. 20—25 л.

- * 5456. Женска глава съ вѣнецъ отъ класове на д.
Оп.: **ΑΛΩ** или **ΑΛΩΠΕΚΟΝ**. Диога (ваза съ двѣ дръжки)
и отъ едната страна гроздь; по нѣкога горѣ ечмичено
зърно. 13—16 мм. Табл. XXXIII 2. 25 л.
5457. Глава съ шлемъ безъ брада.
Оп.: **ΑΛΩΠΕΚΟΝ**. Гроздь. 15 мм. 20 л.
- * 5458. Глава на Диониса съ бръшляновъ вѣнецъ.
Оп.: **Α** Чаша съ двѣ дръжки; въ полето на д. ма-
ΛΩ лкъ гроздь. 18 мм. Табл. XXXIII 1. 20 л.
5459. Сжщата глава на лицето.
Оп.: **Α** Чаша; въ полето лисица на д. 20 л.
ΛΩ
5460. **ΑΛΩΠΕΚ** . . . Глава на Диониса Индийски.
Оп.: **ΑΛΩΠΕΚΟΝ**. Чаша и отъ едната страна лисица, отъ
другата—гроздь. 25 л.

ЕГОСПОТАМИ—AEGOSPOTAMI

(около 400 г. пр. Хр.)

Градъ на Тракийски Херсонесъ.

Автономни бронзови монети 6—12 л.

- * 5461. Женска глава на л. съ прибрани коси въ видъ на тиара,
съ обици и бисерна огърлица.
Оп.: **ΑΙΓΟΣ ΠΟ**. Конь въ ходъ на л.; долу ракъ. 12 л.

5462. Сжщата, но безъ ракъ. 12 л.
- * 5463. Сжщата глава на лицето.
Оп.: **ΑΙΓΟΣ ΠΟ**. Коза на лѣво. Табл. XXXIII 3. 6 л.
- * 5464. Сжщата; подъ козата ракъ. Табл. XXXIII 4. 8 л.

ЕЛЕОСЪ—ELAEOS

(около 350—281 г. пр. Хр.)

Градъ на Тракийски Херсонесъ (сега Елесь-Бурунь).

Автономни монети

Сребърни 50—150 л.

Бронзови 15—20 л.

Сребърни

- * 5465. Женска глава съ крѣпостна корона на л.
Оп.: **ΕΛΕΟΥΣ**. Кукумявка съ разперени крила; въ по-
лето вдѣсно жезълъ. 18 мм. Табл. XXXIII 5. 150 л.
- * 5466. Женска глава на л.
Оп.: Кукумявка съ разперени крила. 14 мм. Табл. XXXIII 6. 50 л.

Бронзови

5467. Глава на Херакла.
Оп.: **ΕΛΕΟΥΣ**. Кукумявка съ разперени крила. 18 мм. 20 л.
- * 5468. Прѣдна часть отъ корабъ на д.
Оп.: **ΕΛΑΙΟΥΣΙΩΝ** или **ΕΛΑΙ** въ лавровъ вѣнецъ. 20 л.
- * 5469. Лицето сжщото.
Оп.: **ΕΛΑΙ** въ лавровъ вѣнецъ. 20 мм. 15 л.
5470. Глава на Атина на д.
Оп.: **ΕΛΑΙΟΥΣΙΩΝ**. Кукумявка съ прибрани крила на д.;
долу монограма. 15 мм. 20 л.
5471. Бюстъ на Артемида съ нараменъ лжкъ и тулъ.
Оп.: **ΕΛΑΙΟΥΣΙΩΝ**. Пчела и долу **Α**. 17 мм. 20 л.
5472. Женска глава забулена и украсена съ диадема на дѣсно.
Оп.: **ΥΟΙΛΑΞ** Пчела и долу **Ν**. 13 мм. 20 л.
ΣΙΩΝ.

Императорски бронзови монети.**Комодъ — COMMODVS** (176—192 г. сл. Хр.) 15—20 л.**Α ΚΑΙ ΚΟΜΟΔΟΣ. — ΑΥΤΟΚΡΑΤΩΡ ΚΟΜΟΔΟΣ. — (ΚΟΜΟ)ΔΟΣ ΚΑΙΣ**
ΑΥΤΟΚ. Негова глава или бюстъ.Опако: **ΕΛΑΙΟΥΣΙΩΝ. — ΑΡΤΕΜΙΣ ΕΛΑΙΟΥΣΙΩΝ.****Изображения:**

5473. Надписътъ въ четири реда въ сръдата на лавровъ вѣ-
нецъ. 18 мм. 15 л.

5474. Войникъ съ шлемъ на главата и напрѣчно копие въ ржка, застаналъ върху прѣдна часть отъ корабъ, която завършва въ форма на сърнешка глава, а срѣдата е украсена съ риба и глава на глиганъ. 27 мм. 20 л.
5475. Артемида права на срѣща съ обръната глава на д.; дѣсната ѝ ржка протѣгната, а съ лѣвата държи прасе за единъ отъ заднитѣ му крака. Всичкото въ срѣдата на лавровъ вѣнецъ. 26 мм. 20 л.

КАРДИЯ—CARDIA

(около 350—309 г. пр. Хр.)

Градъ на Тракийски Херсонесъ.

Автономни монети.

Сребърни 12—25 л.

Бронзови 3—6 л.

Сребърни

5476. Глава брадата на д. въ срѣдата на вдлѣбнатъ квадратъ.
Оп.: Сърдце. 9 мм. 12 л.
5477. Фигура крилата въ срѣдата на вдлѣбнатъ квадратъ.
Оп.: Сърдце. 13 мм. 25 л.
5478. Двѣ сърдца едно до друго.
Оп.: Продълговатъ квадратъ много вдлѣбнатъ и неправиленъ. 13 мм. 25 л.

Бронзови

- * 5479. Глава на Деметра съ вѣнецъ отъ класове на л.
Оп.: **ΚΑΡΔΙΑ** или **ΚΑΡΔΙΑΝΟΝ**. Лъвъ на л.; горѣ гроздъ, долу ечмичено зърно. Табл. XXXIII 9. 4 л.
- 4^o . . . сжщото.
Оп.: **ΚΑΡΔΙΑ**. Делфинъ и ечмичено зърно. 4 л.
5481. Женска глава на л.
Оп.: **ΚΑΡΔΙΑ**. Конь пасе на д. 3 л.
5482. Волъ въ ходъ на д.
Оп.: **ΚΑΡΔΙΑ**. Ечмичено зърно въ квадратъ, образуванъ отъ линии. 3 л.
- * 5483. Лъвъ тича на л.
Оп.: **ΚΑΡΔΙΑ**. Ечмичено зърно. Всичкото въ квадратъ. Табл. XXXIII 11. 4 л.
5484. Овенъ правъ.
Оп.: **ΚΑΡΔΙΑ**. Ечмичено зърно. Вчичко въ квадратъ. 4 л.
- * 5485. Глава на Персефона съ вѣнецъ отъ класове и дълги обици на ушитѣ на л.
Оп.: **ΚΑΡΔΙΑ**. Лъвъ на л.; долу ечмичено зърно или класъ. 4 л.

5486. Друга подобна; долу ечмичено зърно и талига. 4 л.
5487. Глава на Деметра или Артемида.
Оп.: **ΚΑΡΔΙΑ**. Сърдце. 4 л.
- * 5488. Глава на Персефона съ вѣнецъ отъ класове.
Оп.: **ΚΑΡΔΙΑ**. Лъвъ на л. съ обръната глава; долу ечмичено зърно. Табл. XXXIII 8. 4 л.
- * 5489. Глава на Зевса брадатъ на л.
Оп.: **ΚΑΡΔΙΑ**. Класъ. 5 л.
- * 5490. Глава на Деметра съ вѣнецъ отъ класове на л.
Оп.: **ΚΑΡΔΙΑΝΟΝ**. Прѣдна половина отъ лъвъ на л.; долу ечмичено зърно. Табл. XXXIII 12. 6 л.
- * 5491. Лицето сжщото.
Оп.: **ΚΑΡΔΙΑ** Ечмичено зърно. Табл. XXXIII 13. 4 л.
- * 5492. Лъвска глава на л.
Оп.: Класъ. Табл. XXXIII 10. 4 л.

Александъръ III В.—ALEXANDER M. (336—323 г. пр. Хр.) 2 л.

Сребърни

- * 5493. Глава на Херакла съ лъвска кожа на л.
Оп.: **ΑΛΕΞΑΝΔΡΟΥ**. Зевсъ орлоносецъ полуголъ седналъ на л., държи орелъ и жезълъ. Въ полето лъвска глава и В или Ф, разни монограми и подъ прѣстола звѣзда. 18 мм. Табл. XXXIII 7. 2 л.

КРИТОТЕ—CRITHOTE

(около 350—281 г. пр. Хр.)

Градъ на Тракийски Херсонесъ.

Автономни бронзови монети 15—100 л.

5494. Глава на Аполона на срѣща съ лавровъ вѣнецъ.
Оп.: **ΚΡΙΘΟΣΙΩΝ**. Вѣнецъ отъ класове и въ срѣдата ечмичено зърно. 21 мм. 100 л.
5495. Сжщата глава на Аполона.
Оп.: **ΚΡΙ**. Ечмичено зърно. 13 мм. 15 л.
- * 5496. Глава на Атина съ шлемъ на л.
Оп.: Лавровъ вѣнецъ и въ срѣдата ечмичено зърно. Понѣкога и надпись **ΚΡΙ**. 11 мм. Табл. XXXIII 14. 20 л.



ЛИЗИМАХИЯ—LYSIMACHIA

(около 309—220 г. пр. Хр.)

Градъ на Тракийски Херсонесъ.

Автономни монети

- | | | |
|--|----------|----------|
| | Сребърни | 20 л. |
| | Бронзови | 2 - 8 л. |
- Сребърни.
5497. Глава на Атина съ шлемъ на д.
Оп.: Глава на лъвъ съ зинали уста на д. 11 мм. 20 л.
5498. Лицето сжщото.
Оп.: Глава на лъвъ съ зинали уста обърната на л. 11 мм. 20 л.
- Бронзови.
- * 5499. Глава на Херакла покрита съ лъвска кожа на д.
Оп.: **ΛΥΣΙΜΑΧΕΩΝ**. Виктория права, държи вѣнецъ. Монограми. 4 л.
5500. Глава на Аполона съ лавровъ вѣнецъ на д.
Оп.: **ΛΥΣΙΜΑ**. Лъвъ легналъ на д.; горѣ **Ε** долу — монограма. 4 л.
- * 5501. Глава съ лавровъ вѣнецъ и крѣпостна корона на д.
Оп.: **ΛΥΣΙΜΑ**. Лъвъ седналъ на заднитѣ си крака на д. Табл. XXXIII 18. 3 л.
- * 5502. Лъвска глава на д.
Оп.: **ΛΥΣΙ**. Класъ. Табл. XXXIII 17 и 19. 4 л.
5503. Женска глава на д.
Оп.: **ΛΥΣΙΜΑΧΕΩΝ** въ срѣдата на лавровъ вѣнецъ. 4 л.
5504. Глава на Лизимаха съ диадема на д.
Оп.: **ΛΥΣΙΜΑΧΕΩΝ**. Лъвъ тича на д.; въ полето монограма. 4 л.
- * 5505. Глава на Лизимаха на д., покрита съ лъвска кожа; долу контрамарка.
Оп.: **ΛΥΣΙΜΑΧΕΩΝ**. Артемида съ нараменъ тулъ въ ходъ на д., държи факла. Табл. XXXIII 15. 8 л.
5506. Женска глава съ диадема на л.
Оп.: **ΛΥΣΙ**. Лъвска глава на срѣща. 2 л.
5507. Глава на Аполона съ лавровъ вѣнецъ на д.
Оп.: **ΛΥΣΙ**. Пантера на лѣво съ обърната глава. 2 л.
5508. Глава безъ брада на срѣща; въ полето монограма **Α**.
Оп.: **ΛΥΣΙ**. Конникъ въ галопъ, въ д. ржка държи копие. 6 л.
5509. Глава на Атина съ шлемъ на л.
Оп.: **ΛΥΣΙΜΑΧΕΩΝ**. Лъвъ въ ходъ на д. и двѣ монограми. 2 л.

- * 5510. Глава на Аполона съ лавровъ вѣнецъ на д.
Оп.: **ΛΥΣΙΜΑΧΕΩΝ**. Лъвъ седналъ на заднитѣ си крака; въ полето разни монограми. 2 л.
- * 5511. Глава на Херакла съ лъвска кожа на д.
Оп.: **ΛΥΣΙΜΑΧΕΩΝ**. Виктория права на л., държи вѣнецъ и палма; въ полето двѣ монограми. Табл. XXXIII 16. 8 л.
5512. Лицето сжщото.
Оп.: **ΛΥΣΙΜΑΧΕΩΝ**. Артемида въ кжси дрехи съ нараменъ тулъ въ ходъ; въ двѣтѣ ржцѣ държи факли. 8 л.
5513. Лицето сжщото, съ прибавка на лъвска глава въ контрамарка.
Оп.: **ΛΥΣΙΜΑΧΕΩΝ**. Прозерпина или Деметра въ ходъ, въ двѣтѣ ржцѣ държи факли. 8 л.
5514. Женска глава забулена. (Деметра?)
Оп.: **ΛΥΣΙΜΑΧΕΩΝ**. Виктория въ ходъ, държи вѣнецъ. 6 л.
- * 5515. Глава на Деметра забулена и съ вѣнецъ отъ класове.
Оп.: **ΛΥΣΙΜΑΧΕΩΝ** въ два реда; понѣкога долу кривакъ. Всичкото въ вѣнецъ отъ класове. 4 л.
5516. Лицето сжщото; въ контрамарка е отпечатана главата на Херакла съ лъвска кожа.
Оп.: **ΛΥΣΙΜΑΧΕΩΝ** въ вѣнецъ отъ класове. 4 л.
- * 5517. Глава на Деметра на д.
Оп.: **ΛΥ** въ вѣнецъ отъ класове. 4 л.
- * 5518. Глава на Атина съ шлемъ на д.
Оп.: **ΛΥ** въ вѣнецъ отъ класове. Табл. XXXIII 20. 4 л.
- * 5519. Глава на Деметра съ вѣнецъ отъ класове на д.
Оп.: **ΛΥΣΙΜΑΧΙΑ**. Лъвъ седналъ на заднитѣ си крака; подъ лѣва **Κ**. 2 л.

Александъръ III В.—**ALEXANDER M.** (336—323 г. пр. Хр.) 120 л.
Златни.

- * 5520. Лице: Глава на Атина съ шлемъ на л.
Оп.: **ΒΑΣΙΛΕΩΣ ΑΛΕΞΑΝΔΡΟΥ**. Виктория права на л. въ д. ржка държи вѣнецъ, а въ лѣвата — трофей на върлина (*baculum trophaei*). Въ полето **ΛΥ**. 19 мм. 8.52 грама. 120 л.



СЕСТОСЪ—SESTOS

(около 300—150 г. пр. Хр.)

Градъ на Тракийски Херсонесъ. (Земеникъ).

Автономни бронзови монети 2—10 л.

- * 5521. Женска глава (на Грация ?) на л.; коситѣ ѝ сж завързани съ панделка.
Оп.: **ΣΗΣΤΙ**. Деметра седнала на л., държи класове; отпрѣдъ Приапovia атрибутъ (мжжки членъ). 6 л.
5522. Женска глава (на Аполона ?) на л.
Оп.: **ΣΗ**. Хермесъ. По нѣкога и буквитѣ **Α Δ**. 2 л.
5523. Лицето сжщото.
Оп.: **ΣΗΣΤΙ**. Херматена въ д. ржка държи палма. 4 л.
- * 5524. Лицето сжщото.
Оп.: **ΣΗ**. Хермесъ правъ, държи кадуцей; отпрѣдъ ваза съ двѣ дрѣжки. Табл. XXXIV 7. 6 л.
5525. Глава на Хермесъ на л.
Оп.: **ΣΗ**. Лира. 6 л.
5526. Лицето сжщото.
Оп.: **ΣΗΣ**. Лира и **Δ**. 6 л.
5527. Глава на Хермесъ съ крилата шапка на л.
Оп.: **ΣΗ**. Лира и **Α**. 6 л.
- * 5528. Глава на Апѳлона съ лавровъ вѣнецъ на л.
Оп.: **ΣΗΣΤΙ**. Триножникъ и **Δ**. 6 л.
- * 5529. Лицето сжщото.
Оп.: **ΣΗΣ**. Лира въ вдлѣбнатъ квадратъ. 3 л.
5530. **ΚΛΑΡΙ**. . . Глава безъ брада съ диадема на д.
Оп.: **ΣΗΣΤΙΩΝ**. Лира. 7 л.
- * 5531. Глава на Аполона съ лавровъ вѣнецъ на л.
Оп.: **ΣΗΣΤΙ**. Триножникъ и гарзанъ. 6 л.
- * 5532. Сжщата глава безъ вѣнецъ.
Оп.: **ΣΗΣ**. Рогъ на изобилие и **Δ**. Табл. XXXIV 5. 3 л.
5533. Глава съ лавровъ вѣнецъ на срѣща
Оп.: **ΣΗΣΤΙΩΝ**. Тирсъ (Бахусовъ жезълъ съ борова шушулка) прѣзързанъ съ пандалка. 7 л.
- * 5534. Херма между класъ и кадуцей.
Оп.: **ΣΗ**. Ваза съ двѣ дрѣжки. Табл. XXXIV 4. 6 л.
5535. Херма брадата (бюстъ върху стълпъ).
Оп.: Амфора. 6 л.
- * 5536. Глава на Хермесъ съ шапка на л.

Оп.: **ΣΑ**. Деметра съ висока диадема права на л., въ д. ржка държи класъ, а лѣвата е сложена върху кошница съ класове. Прѣдъ нея делва. 10 л.

- * 5537. Глава на Хермесъ съ шапка на д.
Оп.: **ΣΑ**. Херма; влѣво ечимчено зърно и подъ него делва. Табл. XXXIV 6. 6 л.

Александъръ III В.—**ALEXANDER M.** (336—323 г. пр. Хр.) 15 л.
Сребърни.

- * 5538. Глава на Херакла съ лѣвска кожа на д.
Оп.: **ΑΛΕΞΑΝΔΡΟΥ**. Зевсъ полуголъ седналъ на прѣстолъ, държи орелъ въ д. ржка, а съ лѣвата се подпирна на жезълъ. Въ полето Приапovia атрибутъ (мжжки членъ). 26 мм. 16·55 гр. Табл. XXXIV 1. 15 л.

Лизимахъ — **LYSIMACHVS** (323—281 г. пр. Хр.) 15 л.
Сребърни.

- * 5539. Царска глава украсена съ рогъ на д.
Оп.: **ΒΑΣΙΛΕΩΣ ΛΥΣΙΜΑΧΟΥ**. Атина съ шлемъ седнала на л., въ д. ржка държи Виктория, а лѣвата е подпрѣна на щитъ. Отпрѣдъ Приапovia атрибутъ или Херма. Табл. XXXIV 2. 15 л.

Варварски имитации сребърни 10 л.

- * 5540. Мжжка глава съ шлемъ на д.
Оп.: **ΛΙΣΙΜΑ**. Человѣкъ на д., клѣкналъ на д. си колѣно; прѣдъ него Херма, въ полето четири реда точки. Табл. XXXIV 3. 10 л.

Императорски бронзови монети.

Неронъ—**NERO** (54—58 г. сл. Хр.) 7 л

5541. **NERON KAIC.** Негова глава на л.
Оп.: **ΣΗΣΤΙΩΝ**. Лира. 7 л.

Домицианъ—**DOMITIANVS** (81—96 г. сл. Хр.) 5 л.

5542. **KAICAP DOMITIANOC.** Негова глава.
Оп.: **ΣΗΣΤΙΩΝ**. Лира. 5 л.

Траянъ—**TRAIANVS.** (98—117 г. сл. Хр.) 4 л

5543. **TRAIANOC KAICAP.—TRAIANOC SEB.** Негова глава или бюстъ.
Оп.: **ΣΗΣΤΙΩΝ**. Лира. 4 л.

Адрианъ — **HADRIANVS** (117—138 г. сл. Хр.) 4 л.

5544. **ΑΔΡΙΑΝΟΣ ΚΑΙΣΑΡ**. Негова глава.
Оп.: **СНСТΙΩΝ**.—**САСТΩΝ** (sic). Калудей. или лира. 4 л.

Антонинъ Пий—**ANTONINVS PIVS** (138—161 г. сл. Хр.) 12 л.

5545. **IMP C T AELI ANTON**. Негова глава.
Оп.: **СНСТΙΩΝ**. Зевсъ обляченъ въ мантия правъ, държи орелъ и жезълъ. 12 л.

Наракала—**SARACALLA** (198—217 г. сл. Хр.) 10—50 л.

ΑΥΤ Μ ΑΥΡΗ ΑΝΤΩΝΕΙΝΟΣ.—**ΑΥΤ Κ Μ ΑΝΤΩΝΕΙΝΟΣ**. Негова глава или бюстъ.

Опако: **СНСТΙΩΝ**.

Изображения:

5546. Леандъръ плава за да прѣмине Хелеспонта (Дарданелския проходъ) и да огиде при Херо, която съ лампа му свѣти отъ височината на единъ фаръ, а единъ Еросъ (амуръ) лѣти въ пространството и държи лампада. 50 л.

5547. Конкордия полугола, права, държи патера и рогъ на изобилие. Табл. IX 6. 10 л.

Гордианъ III — **GORDIANVS PIVS** (238—244 г. сл. Хр.) 2 4 л.

ΑΥΤ Κ Μ ΑΝ ΓΟΡΔΙΑΝΟΣ. Негова глава или бюстъ.

Опако: **СНСТΙΩΝ**.

Изображения:

5548. Зевсъ правъ, държи орелъ и жезълъ. 2 л.

5549. Зевсъ голъ, правъ, държи патера и жезълъ.
Табл. VIII 16. 4 л.

5550. Конкордия права, държи патера и рогъ на изобилие.
Табл. IX 6. 4 л.

5551. Сарापисъ правъ, държи патера и рогъ на изобилие.
Табл. X 14. 4 л.

Филипъ баща — **PHILIPPVS PATER** (244—249 г. сл. Хр.) 6 л.

ΑΥ Μ ΙΟΥ ΦΙΛΙΠΠΟΣ. Негова глава.

Опако: **СНСТΙΩΝ**.

Изображения:

5552. Гений празъ, държи патера и рогъ на изобилие. 6 л.

5553. Сарापисъ полуголъ, правъ, държи патера и рогъ на изобилие. Табл. X 14. 6 л.

Филипъ синъ — **PHILIPPVS IVNIOR** (244—249 г. сл. Хр.) 4—15 л.

Κ Μ ΙΟΥΛΙ ΦΙΛΙΠΠΟΣ. Негова глава.

Опако: **СНСТΙΩΝ**.

Изображения:

5554. Юношеска фигура права, въ д. ржка държи нѣкакво животно, а въ лѣвата — коние. 4 л.

5555. Зевсъ полуголъ, правъ, държи орелъ и жезълъ. 15 л.

ЦЕЛА—COELA

Градъ на Тракийски Херсонесъ

Александъръ III В.—**ALEXANDER M.** (336—323 г. пр. Хр.)

Златни 8 л.

Сребърни 10 л.

Златни

* 5556. Глава на Атина съ шлемъ на л.

Оп.: **ΑΛΕΞΑΝΔΡΟΥ**. Виктория права на л., държи вѣнецъ и палма. На лѣво Μ: въ полето рогъ на изобилие.
18 мм. 8·50 гр. 80 л.

Сребърни

* 5557. Глава на Херакла съ лѣвска кожа на л.

Оп.: **ΒΑΣΙΛΕΥΣ ΑΛΕΞΑΝΔΡΟΥ**. Зевсъ орлоносецъ полуголъ седналъ на прѣстолъ на л., държи орелъ и жезълъ. Отпрѣдъ рогъ на изобилие; подъ прѣстола **ΚΟ**.
29 мм. Табл. XXXIV 9. 10 л.

Императорски бронзови монети.

Адрианъ—**HADRIANVS** (117—138 г. сл. Хр.) 6 л.

5558. **ΑΔΡΙ** . . . Негова глава на л.

Оп.: **ΑΕΛ ΜΥΝΙC COILA**. Прѣдна часть отъ корабъ.
Табл. XVII 6. 6 л.

Ели Цезаръ—**AELIVS CAESAR** 7 л.

5559. **L AEL CA** . . . Негова глава.

Оп.: **AELI ΜΥΝΙCΙΡΙ COELA**. Прѣдна часть отъ корабъ.
Табл. XVII 6. 7 л.

Антонинъ Пий—**ANTONINVS PIVS** (138—161 г. сл. Хр.) 3 л.

IMP CAES T AEL ANTONINVS.—**IMP CAES T AEL HADR ANTONINVS**.
Негова глава или бюстъ.

Опако: **ΜΥΝΙCΙΡΙ COIL**.—**AIL ΜΥΝΙ COEL AVG**.—**ΜΥΝΙCΙΡΙΜ COIL**.

Изображения:

5550. Конкордия праза на л, държи патера и рогъ на изобилие. Табл. IX 6. 3 л.
 5561. Пръдна часть отъ корабъ; горѣ рогъ на изобилие. Табл. XXXIV 8. 3 л.
 5562. Пръдна часть отъ корабъ. Табл. XVII 6. 3 л.

М. Аврели — M. AVRELIVS (161—180 г. сл. Хр.) 4 л.

5563. Негоза глава на лѣво.
 Оп.: COIL. Пръдна часть отъ корабъ. Табл. XVII 6. 4 л.

Луци Веръ — L. VERVS (161—169 г. сл. Хр.) 7 л.

5564. Негова глава.
 Оп.: AEL MVNIC COEL. Вълчица кърми Рема и Ромула. Табл. XXII 2. 7 л.

Комодъ — COMMODVS (176—192 г. сл. Хр.) 3—10 л.

IMP CAE MAR COMMO. — IMP COMMODVS. — IMP CAE MAR COM AVG.
 — IMP AV COMMO. Негова глава или бюстъ.

Опако: AEL MVNIC COIL. — AIL MVNIC COILA.

Изображения:

5565. Артемида въ кжси дрехи права, държи клонче и лжкъ. 3 л.
 5566. Артемида въ кжсъ хитонъ права, държи чаша и дълга факла; наоколо надписътъ: ΔΙΑΝΑΕ ΔΑΥΦΕΝ AEL MVNICIPII COELAN. 10 л.
 5567. Пръдна часть отъ корабъ; горѣ рогъ на изобилие, долу делфинъ. 3 л.
 5568. Пръдна часть отъ корабъ; горѣ рогъ на изобилие. Табл. XXXIV 8. 3 л.

Септими Северъ — S. SEVERVS (193—211 г. сл. Хр.) 4 л.

5569. . . . EV PERT. Негова глава.
 Оп.: AEL MVNICI CVILA (sic). Пръдна часть отъ корабъ; горѣ рогъ на изобилие. Табл. XXXIV 8. 4 л.

Каракала — CARACALLA (198—217 г. сл. Хр.) 1—4 л.

ANTONINVS PIVS. — M AVR ANTONINVS PIV AV. — M ANTONINVS PIVS AVG. — ANTONIN AVGVST. — ANTONINVS PIVS AVG. Негова глава или бюстъ.

Опако: AEL MVNICIP COIL или COEL. — AEL MVNI COEL ANT.

Изображения:

5570. Артемида ловджийка въ ходъ на д. Табл. VI 24. 3 л.
 5571. Пръдна часть отъ корабъ; горѣ три рога на изобилие. 1 л.

5572. Пръдна часть отъ корабъ; горѣ рогъ на изобилие. Табл. XXXIV 8. 2 л.
 5573. Фаунъ правъ, д. му ржка вдигната, а на л. рамо носи мѣхъ. Табл. XXII 7. 4 л.

Гета — GETA (209—212 г. сл. Хр.) 5 л.

- * 5574. P SEPTI GETA CAES PONT. Неговъ бюстъ на д.
 Оп.: MVNICIP COEL. Пръдна часть отъ корабъ; горѣ рогъ на изобилие. Табл. XXXIV 8. 5 л.

Макринъ — MACRINVS (217—218 г. сл. Хр.) 5 л.

5575. M OP CEV MACRINVS. Негова глава на дѣсно.
 Оп.: AEL MVNICIP COIL. Пръдна часть отъ корабъ, горѣ рогъ на изобилие. Табл. XXXIV 8. 5 л.

Елагабаль — ELAGABALVS (218—222 г. сл. Хр.) 5—7 л.

M AVR ANTONINVS P F AVG. — IMP C AVR ANTO P F AVG. — Негова глава или бюстъ.

Опако: AEL MVNI COEL. — AEL MVNICIP COIL. — AEL MVNICIP COIL AN.

Изображения:

5576. Пръдна часть отъ корабъ; горѣ рогъ на изобилие. Табл. XXXIV 8. 5 л.
 5577. Силенъ правъ съ нарамень мѣхъ. Табл. XXII 7—8. 7 л.

С. Александъръ — S. ALEXANDER (222—235 г. сл. Хр.) 4—7 л.

IMP ALEXANDER. — IMP C ALEXANDER. Негова глава или бюстъ.
 Опако: AEL MVNI COIL A. — AEL MVNICIP COEL.

Изображения:

5578. Артемида въ ходъ, държи дълга факла. Табл. VI 23. 7 л.
 * 5579. Пръдна часть отъ корабъ, горѣ рогъ на изобилие. Табл. XXXIV 8. 4 л.

Максиминъ — MAXIMINVS (235—238 г. сл. Хр.) 7 л.

5580. IMP MAXIMINVS AVG. — IMP MAXIMINVS P M. Негова глава или бюстъ.
 Оп.: AEL MVN COEL. — AEL MVN COIL A. Пръдна часть отъ корабъ; горѣ рогъ на изобилие. Табл. XXXIV 8. 7 л.

Максимъ — MAXIMVS (синъ на Максимиана) 7 л.

5581. IVL VE MAXIMVS. Негова глава или бюстъ.
 Оп.: AEL MVNICIP COEL. — AEL MVNI CVELA (sic). Пръдна часть отъ корабъ и рогъ на изобилие. Табл. XXXIV 8. 7 л.

Гордианъ III — GORDIANVS PIVS (238—244 г. сл. Хр.) 3—5 л.

IMP CAES M ANT GORDIAN. Негова глава или бюстъ.

Опако: AEL MVNICIP COEL AN. — AEL MVNICIP CVEL. — AEL MVNICIPI CVLLA. (sic).

Изображения:

5582. Гений правъ на д. 3 л.
 5583. Силенъ въ ходъ на д. съ нараменъ мѣхъ. Табл. XXII 7. 5 л.
 5584. Фигура полугола, права, държи малъкъ идолъ и рогъ на изобилие. 3 л.

Филипъ баща — PHILIPPVS PATER (244—249 г. сл. Хр.) 4 л.

IMP PHILIPPVS AVG. Негова глава или бюстъ.

Опако: AEL MVN COILWE (sic). — AEL MVN COEL ANT. — AEL MVNI COELA.

Изображения:

5585. Прѣдна часть отъ корабъ и рогъ на изобилие. Табл. XXXIV 8. 4 л.
 5586. Силенъ правъ съ нараменъ мѣхъ. Табл. XXII 7—8. 5 л.

Филипъ синъ — PHILIPPVS IVNIOR (244—249 г. сл. Хр.) 4 л.

5587. M IVL PHILI . . . Негова глава.

Оп.: AEL MVNI COEL AN. Прѣдна часть отъ корабъ и рогъ на изобилие. Табл. XXXIV 8. 4 л.

Требониянъ Галъ — TREBONIANVS GALLVS (251—253 г. сл. Хр.) 4—12 л

IMP VIB TREV GALLVS AVG. Негова глава или бюстъ.

Опако: AEL MVNICIP COEL.

Изображения:

5588. Вълчица кърми Ромула и Рема. Табл. XXII 2. 4 л.
 5589. Еней носи на гърба си Анхиза и домашнитѣ си богове и води за ржка Асканга. 12 л.
 5590. Силенъ съ нараменъ мѣхъ. XXII 7 8. 4 л.

Волузианъ — VOLVSIANVS (251—253 г. сл. Хр.) 5 л.

VIB ASINI VOLVSSIA (cis) CA. — Г VIBIVS AFINI VOLVS CAI. Негова глава или бюстъ.

Опако: AEL MVNICIP COEL.

Изображения:

5591. Силенъ съ нараменъ мѣхъ. Табл. XXII 7—8. 5 л.
 5592. Храмъ съ четири колони и въ срѣдата фигура полугола, държи малъкъ идолъ и рогъ на изобилие. Табл. XI 26—30. 5 л.
 5593. Храмъ съ четири колони и въ срѣдата Силенъ. 5 л.

Галиенъ — GALLIENVS (253—268 г. сл. Хр.) 3 л.

IMP GALLIENVS. — IMP GALLIHN (sic). Негова глава или бюстъ.

Опако: AEL MVNICIP COIL. — AEL MVNICIP COEL.

5594. Артемида държи патера и дълга факла. 3 л.
 5595. Жена въ кжси дрехи (Артемида?) въ ходъ на л., държи патера и дълга факла. 3 л.
 5596. Фигура съ дреха до колѣнѣ, държи чаша съ столъ и рогъ на изобилие. 3 л.

Неопрѣдѣлени сребърни монети сѣчени въ нѣкои градове на Тракийски Херсонесъ*) 5—100 л.

5597. Лъвска глава съ зинали уста на л.
 Оп.: Вдлѣбнатъ квадратъ раздѣленъ на четири части, отъ които двѣтѣ вдлѣбнати, другитѣ изпъкнали. 12 мм. 6 л.
 5598. Белерофонъ яхналъ на пегасъ, прѣпуска на д.
 Опако сжщото. 24 мм. LII 21. 100 л.
 5599. Прѣдна часть отъ пегасъ на дѣсно.
 Опако сжщото. 11 мм. 5 л.

Хипиасъ — HIPPIAS (Атински тиранъ около V—IV в. пр. Хр.)

Сребърна 100 л.

5600. Глава на Атина съ шлемъ на д. съ прибрани коси на темето.

Оп.: HIP. Кукумявка на д., задъ нея житенъ класъ. Всичкото въ вдлѣбнатъ квадратъ. 10 мм. Табл. LII 20. 100 л.



*) Babelon, Traité des monnaies grecques et romaines II partie, t. I. p. 1234.

Тракийски острови—Insulae Thraciae

МИРИНА—MYRINA

(около 300 г. пр. Хр.)

Градъ на островъ Лемносъ въ Бѣло море

Автономни бронзови монети 30 л.

5601. Глава на Атина на д.
Оп.: ΜΥΡΙ. Кукмявка на срѣща. 15 мм. 30 л.

ОСТРОВЪ САМОТРАКЕ—SAMOTHRACE

въ Бѣло море.

(около 280 г. пр. Хр.)

Автономни монети.

Сребърни 90 л.
Бронзови 8—50 л.

Сребърни.

5602. Глава на Атина съ шлемъ на д.
Оп.: ΣΑΜΟ ΜΗΤΡΩΝΑΟ. Кибела съ калатосъ на главата седнала на прѣстолъ на л, държи патера и жезълъ; до прѣстола легналъ лъвъ 22 мм. 90 л.

Бронзови.

- *5603. Глава на Атина съ шлемъ на д.
Оп.: ΣΑΜΟ ΠΥΘΟ. Кибела седнала на л, държи патера и жезълъ. Табл. XXXIV 17. 8 л.
5604. Лицето сжщото.
Оп.: ΣΑΜΟ ΤΕΙΣΙ. Кибела седнала на л. 8 л.
5605. Лицето сжщото.
Оп.: ΣΑΜΟ. Кибела седнала на л. 8 л.
5606. Лицето сжщото.
Оп.: ΣΑΜΟ. Кибела седнала на д., държи патера и жезълъ. 8 л.
5607. Женска глава на л. съ вдигнати на горѣ коси и завързани съ панделка.

- Оп.: ΣΑΜΟ. Человѣкъ брадатъ съ калатосъ на главата, облѣченъ въ широка дреха, седи на прѣстолъ обрнатъ на лѣво, въ д. ржка държи два класа; прѣдъ него Херма или Приапъ атрибутъ. 10 л.
5608. Глава на Атина на д.; отзадъ звѣзда.
Оп.: ΣΑΜΟΘΡΑΚΩΝ. Кибела седнала на прѣстолъ на л., държи патера и по нѣкога жезълъ; подъ прѣстола звѣзда. 50 л.
5609. Глава на Атина на д.
Оп.: ΑΡΙΣΤΟ ΞΕ ΣΑΜΟΘΡ. Кибела седнала на прѣстолъ на л., д. ѝ ржка протѣгната, а въ лѣвата държи жезълъ; подъ прѣстола лъвъ. 50 л.
- *5610. Лицето сжщото.
Оп.: ΣΑΜΟ ΞΕΝΟΦ Кибела седнала на прѣстолъ, държи патера и жезълъ. 8 л.
5611. Друга съ ΞΕΝΟΤ или ΜΗΤΡΩ или ΣΑΜΟ ΜΗΤΡ или ΣΑΜΟ ΣΩΚΛΕ и сжщото изображение. 8 л.
5612. Глава на Атина на л.
Оп.: ΣΑ. Овенъ въ ходъ нѣ л. 8 л.
5613. Сжщата глава.
Оп.: ΣΑΜ ΑΚΗΡ. Прѣдна часть отъ овенъ. 8 л.
5614. Глава безъ брада на д.
Оп.: ΣΑΝΟΘΡΑΚΩΝ ΕΙΡΩΝΟΣ ΤΡΙΩΒΟΛΟ (sic). Овенъ правъ на д. 8 л.
5615. Глава на Хермесъ съ крилата шапка; отзадъ кадуцей.
Оп.: Сжщиятъ надписъ и изображение, както горната. 10 л.
- *5616. Глава на Атина съ шлемъ на д.
Оп.: ΣΑΜΟΘΡ ΠΟΛΥΞΕΝ. Кибела съ калатосъ на главата седнала, държи патера и жезълъ; до нея лъвъ правъ. 20 л.
- *5617. Лицето сжщото.
Оп.: ΣΑΜΟ ΣΩΚΛΕ. Кибела седнала, държи патера и жезълъ. 8 л.
- *5618. Лицето сжщото.
Оп.: ΣΑΜΟ ΘΕΩΝΟ. Жена седнала, държи патера и жезълъ. 8 л.
- *5619. Лицето сжщото.
Оп.: ΣΑΜΟ ΖΕΝΟΥ. Кибела седнала, държи патера и жезълъ. 8 л.

Императорски бронзови монети

- Адрианъ — NADRIANVS (117—138 г. сл. Хр.) 50 л.
5620. ΑΥ ΚΑΙ ΤΡΑ ΑΔΡΙΑ. Негова глава на д.
Оп.: ΣΑΜΙΩΝ ΕΝ ΘΡΑΚΗ. Фортуна права съ кормило и рогъ на изобилие. Табл. X 29. 50 л.



ОСТРОВЪ ИМБРОСЪ—IMBROS

(около 350 г. пр. Хр.) Въ Бъло море.

Автономни бронзови монети 8—12 л.

5621. Глава на Атина съ шлемъ на д.
Оп.: **IMBPIQN**. Жена права облѣчена въ дълга дреха, държи патера и лира. 8 л.
5622. Лицето сжщото.
Оп.: **IMBPIQN**. Жена права, д. ѝ ржка вдигната, въ лѣвата държи рогъ на изобилие. 8 л.
5623. Женска глава на д.
Оп.: **IMBPOY**. Юноша голъ, итифаленъ, въ ходъ на д., държи кривакъ и патера; отпрѣдъ чепеста тояга. 12 л.
5624. Глава на Артемида на д.
Оп.: **IMBPOY**. Хермесъ брадатъ, голъ, итифаленъ, съ шапка (петасъ) на главата, застаналъ прѣдъ жертвеникъ, въ д. ржка държи клонче, а въ лѣвата — патера. Въ полето кадуцей. 14 мм. 12 л.
5625. Женска глава на д.
Оп.: **IMBPOY**. Сжщото божество съ клонче и патера, застанало прѣдъ триножникъ за благоухания (thymiaterion). Въ полето окачена лампа. 14 мм. 12 л.
5626. Друга подобна съ житно зърно въ полето. 11 мм. 8 л.
5627. Друга подобна безъ жертвеникъ и триножникъ. 11 мм. 8 л.
5628. Глава на Атина съ шлемъ на д.
Оп.: **AΘENAIQN**. Хермесъ голъ правъ на д. прѣдъ тимиатерионъ, държи клонче и патера. 17 мм. 12 л.

Императорски бронзови монети

Августъ — AVGVSTVS (33 г. пр. — 14 г. сл. Хр.) 10 л.

5629. **ΣΕΒΑΣΤΟΣ**. Глава на Августа на д.; върху вратътъ звѣзда шестоперка въ контрамарка.
Оп.: **IMB**. Глава на Аполона съ лавровъ вѣнецъ на д.; отпрѣдъ лира. 22 мм. 10 л.



ОСТРОВЪ ТАСОСЪ—THASOS

въ Бъло море

(около 550—146 г. пр. Хр.)

Автономни монети

Златни 200—400 л.
Сребърни I периодъ 6—200 л.
„ II периодъ 6 л.
Бронзови 2—5 л.

Златни.

5630. Глава на Херакла младъ, покрита съ лъвска кожа, на д.
Оп.: **ΘΑΣΙΟΝ ΗΠΕΙΡΟ**. Триножникъ украсенъ съ панделки; въ полето ваза съ двѣ дръжки. 17 мм. 400 л.
5631. Глава на Диониса Индийски съ бръшляновъ вѣнецъ на л.
Оп.: **ΘΑΣΙΟΝ**. Херакълъ съ лъвска кожа на главата, съ д. си колѣно клѣкналъ на земята, на д., опина лжкъ; отпрѣдъ гроздь. 13 мм. 200 л.

Сребърни

I периодъ

5632. Глава на Диониса Индийски съ бръшляновъ вѣнецъ на л.
Оп.: **ΘΑΣΙΟΝ**. Херакълъ съ лъвска кожа на главата, съ д. си колѣно клѣкналъ на земята и опина лжкъ на д.; въ полето лира. Всичко въ срѣдата на вдлъбнатъ квадратъ. 23 мм. 200 л.
5633. Друга подобна, но вмѣсто лира, щитъ. 200 л.
5634. Друга подобна съ муха, или ваза съ двѣ дръжки, или молния. 200 л.
5635. Глава на Диониса Индийски съ бръшляновъ вѣнецъ на л.
Оп.: **ΒΑΣΙΛΑΤΙΓΟΟΝ** (sic). Херакълъ съ едното колѣно на земята, опина лжкъ; въ полето гущеръ. Всичко въ срѣдата на вдлъбнатъ квадратъ. 18 мм. 60 л.
5636. Лицето сжщото.
Оп.: **ΘΑΣΙΟΝ**. Сжщото изображение; въ полето човѣшка глава или делфинъ. 15 мм. 30 л.
5637. Сжщата, въ полето кадуцей, чаша и кривакъ, или гущеръ, скакалецъ, лира, клонче или запалена факла. 13 мм. по 30 л.
5638. Лицето сжщото.
Оп.: **ΘΑΣΙΟΝ**. Херакълъ облѣченъ въ лъвска кожа, едното му колѣно на земята, опина лжкъ; въ полето монограма ΠΡ. Всичко въ квадратъ отъ четири линии. 18 мм. 45 л.

326

ОСТРОВЪ ТАСОСЪ—THASOS

5639. Сжщата, но съ друга монограма 45 л.
5640. Двойна глава на Силеня.
Оп.: **ΘΑΣΙ**. Двѣ вази: едната права, другата обърната.
Всичко въ вдлъбнатъ квадратъ. 13 мм. 20 л.
- * 5641. Силенъ на л., съ едното колѣно на земята, въ д. ржка държи ваза съ двѣ дръжки.
Оп.: **ΘΑΣΙΩΝ**. Диота (ваза съ двѣ дръжки). 12 мм.
Табл. XXXV 7. 25 л.
- * 5642. Силенъ на д. съ едното колѣно на земята, държи си члена.
Оп.: Вдлъбнатъ квадратъ раздѣленъ на четири части.
10 мм. Табл. XXXV 8. 20 л.
- * 5643. Сатиръ брадатъ голъ, д. му колѣно на земята, уловилъ въ прѣгрждитѣ си Менада.
Оп.: Вдлъбнатъ квадратъ раздѣленъ на четири части.
8—24 мм. Табл. XXXV 2 и II. 21 и 24. 10 л.
- * 5644. Глава на Диониса Индийски съ бръшляновъ вѣнецъ на л.
Оп.: **ΘΑΣΙΩΝ**. Херакълъ съ д. колѣно на земята, опина лжкъ. 14 мм. Табл. XXXV 5. 30 л.
5645. Делфинъ плава на д.
Оп.: Вдлъбнатъ квадратъ раздѣленъ на четири части.
Табл. LI 23. 6 л.
- * 5646. Глава на Диониса Индийски съ бръшляновъ вѣнецъ на д.
Оп.: **ΘΑΣΙΩΝ** и кривакъ въ срѣдата на вѣнецъ отъ класове или бръшляновъ вѣнецъ. 15 мм. Табл. XXXV 6. 10 л.
5647. Двѣ риби (делфини) една връзъ друга, противоположно обърнати.
Оп.: Вдлъбнатъ квадратъ раздѣленъ на четири части.
8 мм. Табл. LI 22. 6 л.
5648. Глава на Силеня безъ коса, брадатъ, съ бръшляновъ вѣнецъ, на д.
Оп.: **ΘΑΣΙ**. Два делфина единъ връзъ другъ противоположно обърнати въ вдлъбнатъ квадратъ. 10 л.
- * 5649. Глази на Диониса Индийски съ бръшляновъ вѣнецъ.
Оп.: **ΘΑΣΙΩΝ** въ квадратъ раздѣленъ на четири части.
Въ срѣдата Херакълъ голъ съ лъвска кожа на главата, едното колѣно на земята, опина лжкъ на д. Въ полето кукумявка. 15 мм. 40 л.
5650. Глава на Диониса Индийски съ вѣнецъ отъ бръшлянъ и лоза на л.
Оп.: Квадратъ: **ΘΑ ΤΙΩΝ** (sic). Херакълъ облѣченъ въ лъвска кожа колѣничещъ, държи лжкъ Въ полето риба. 24 мм 200 л.

. II периодъ.

- * 5651. Глава на Диониса младъ съ бръшляновъ вѣнецъ на д.
Оп.: **ΗΡΑΚΛΕΟΥΣ ΣΩΤΗΡΟΣ ΘΑΣΙΩΝ**. Херакълъ правъ на л., въ д. ржка държи кривакъ, а на лѣвата му виси лъвската кожа. Въ полето разни монограми. 35 мм.
Табл. XXXV 1. по 6 л.

Забѣлъжка. Отъ сребърнитѣ монети отъ II периодъ се срѣщатъ много варварски имитации или тѣй нарѣчени Кетийски монети, съчани въ старо врѣме. Тѣхнитѣ отличителни знаци сж слѣднитѣ: направата имъ е груба и често, вмѣсто надписъ, личатъ точки. Тѣхната стойность е 5—6 л. Срав. Табл. XXXV 9, 10, 12.

- * 5652. Глава на Диониса съ бръшляновъ вѣнецъ.
Оп.: Двѣ полуклѣкнали една задъ друга мжжки фигури голи; между главитѣ имъ нѣкакъвъ прѣдметъ въ форма на ваза. Варварска имитация. 33 мм. Табл. XXXV 11. 20 л.

Бронзови.

5653. Глаз на Деметра забулена на д.
Оп.: **ΘΑΣΙΩΝ**. Главитѣ на Диоскуритѣ една до друга между двѣ лози на д. 5 л.
- * 5654. Бюстъ на Артемида съ нараменъ тулъ на д.
Оп.: **ΘΑΣΙΩΝ ΚΗΚΙ**. Херакълъ празъ, на главата му лъвска кожа, която пада по раменетѣ му, опина лжкъ, на д. Табл. XXXV 4. 5 л.
- * 5655. Глава на Херакла съ лъвска кожа на л.
Оп.: **ΘΑΣΙΩΝ**. Лжкъ, чаша и кривакъ. 3 л.
5656. Сжщата съ прѣдна часть отъ корабъ, тирсъ и каруца. 3 л.
- * 5657. Лицето сжщото.
Оп.: **ΘΑΣΙΩΝ**. Отъ едната страна лжкъ, отъ другата кривакъ; горѣ ваза съ двѣ дръжки Въ полето **Φ** или монограма 3 л.
5658. Юношеска глава на д.
Оп.: **ΘΑΣΙΩΝ** и кривакъ въ лавровъ вѣнецъ 2 л.
5659. Глава на Диониса безъ брада.
Оп.: **ΘΑΤ** . . . Херакълъ съ лъвска кожа на главата, едното му колѣно на земята, опина лжкъ; въ полето гроздъ. Всичко въ квадратъ. 3 л.
- * 5660. Бюстъ на Артемида съ нараменъ тулъ, държи лжкъ.
Оп.: **ΘΑΣΙΩΝ ΘΕΟΔΩ** . . . Херакълъ правъ съ лъвска кожа на главата, опина лжкъ. Табл. XXXIV 19. 5 л.
5661. Лицето сжщото.
Оп.: **ΘΑΣΙΩΝ**. Херакълъ съ лъвска кожа на главата въ ходъ на д, опина лжкъ; въ полето двѣ монограми. 3 л.
- * 5662. Глава на Херакла брадатъ, съ лъвска кожа.
Оп.: **ΘΑΣΙΩΝ**. Кривакъ и лжкъ. 2 л.
- * 5663. Сжщата глава безъ брада.
Оп.: **ΘΑΣΙΩΝ**. Кривакъ и лжкъ; понѣкога горѣ гроздъ, роза или лопата. Табл. XXXIV 18. 2 л.
- * 5664. Лицето сжщото.
Оп.: **ΘΑΣΙΩΝ ΑΦΕΙΡ** . . . Кривакъ и лжкъ. 2 л.
5665. Лицето сжщото.
Оп.: **ΔΗΜΑΡΕΤΟΣ ΘΑΣΙΩΝ** и кривакъ въ лавровъ вѣнецъ. 4 л.
5666. Друга съ **ΘΑΣΙΩΝ ΗΠΕΙΡΟ**. Кривакъ и лжкъ. 4 л.
5667. Глава на Диониса съ бръшляновъ вѣнецъ.
Оп.: **ΘΑΣΙΩΝ**. Въ лавровъ вѣнецъ. 2 л.

- * 5668. Ваза съ двѣ дръжки.
Оп.: **ΘΑΣΙΩΝ**. Рогъ на изобилие. 2 л.
5669. Глава на Медуза.
Оп.: **ΘΑΣΙΩΝ**. Лъвъ обръща главата си къмъ една звѣзда. 2 л.
- * 5670. Глава на Диониса младъ, съ бръшляновъ вѣнецъ, на д.
Оп.: **ΗΡΑΚΛΕΟΥΣ ΣΩΤΗΡΟΣ ΘΑΣΙΩΝ**. Херакълъ правъ на л.,
държи кривакъ и лъвска кожа. Табл. XXXV 3. 6 л.
- Забѣлѣжка: Отъ този типъ монети се срѣщатъ и варварски имитации.
Тѣхната стойностъ е 5—6 л.

Императорски бронзови монети

- Адрианъ — **ADRIANVS** (117—138 г. сл. Хр.) 7 л.
5671. **ΑΥΤΟΚΡ ΑΝΤ** . . . Неговъ бюстъ въ броня, на д.
Оп.: **ΘΑΣΙΩΝ**. Херакълъ правъ, държи кривакъ и лъвска
кожа. Табл. XI 10. 7 л.
- Наракала — **SARACALLA** (198—217 г. сл. Хр.) 7 л.
5672. **ΑΥΤΟΚΡ ΑΝΤ** . . . Неговъ бюстъ въ броня.
Оп.: **ΘΑΣΙΩΝ**. Херакълъ правъ държи кривакъ и лъвска
кожа. Табл. XI 10. 7 л.
- Гета — **GETA** (209—212 г. сл. Хр.) 7 л.
5673. **ΠΟ ΓΕΤΑΣ ΚΑΙΣΑΡ**. Негова глава.
Оп.: **ΘΑΣΙΩΝ**. Херакълъ въ ходъ, обръща се и държи
кривакъ и лъвска кожа. Табл. XI 10. 7 л.



ХЕФЕСТИЯ—HEPHAESTIA

около 300—150 г. пр. Хр.

Градъ на островъ Лемносъ въ Бѣло море.

Автономни бронзови монети 3—6 л.

- * 5674. Юношеска глава съ диадема на д.
Оп.: **ΗΦΑΙ**. Овенъ на л. Табл. XXXI.1 22. 6 л.
5675. Лицето сжщото.
Оп.: **ΗΦΑΙ**. Овенъ на л, отпрѣдъ факла. 6 л.
- * 5676. Глава на Аполона съ лавровъ вѣнецъ на д.; отзадъ еч-
мичено зърно.
Оп.: **ΗΦΑΙ**. Запалена факла между шапкитѣ на Диоску-
ритѣ. Табл. XXXIII 21. 6 л.
5677. Глава съ диадема на д.
Оп.: **ΗΦΑΙ**. Факла между шапкитѣ на Диоскуритѣ и ка-
дуцей. 6 л.
- * 5678. Глава на Атина съ шлемъ на д.
Оп.: **ΗΦΑ**. Кукумявка и понѣкога палма. Табл. XXXIII 23. 6 л.
5679. Глава на Атина съ шлемъ на л.
Оп.: **ΗΦΑ** или **ΗΦΑΙ**. Овенъ въ ходъ на л. 6 л.
5680. Сжщата глава на д.
Оп.: **ΗΦΑΙ**. Овенъ на д. 3 л.
5681. Глава на Аполона съ лавровъ вѣнецъ на л.
Оп.: **ΗΦΑ** между двѣ факли. 6 л.
5682. Лжчеста глава на Хелиосъ (бога на Слънцето).
Оп.: **ΗΦΑΙΣ**. Гроздъ 6 л.



Одризи — Odrysae.

Тракийско племе

(около 300 г. пр. Хр.)

Бронзови

- * 5683. Глава на Херакла безъ брада, покрита съ лъзска кожа на д.
Оп.: **ΟΔΡΟΝΣ.—ΟΔΡΟΣΙΤΩΝ.—ΟΔΡΟΣΩΝ.—ΟΔΡΟΣ.** Бикъ правъ
на л.; по нѣкога долу кризакъ. Табл. XXXIX 13. 15 л.

Тракийски царе—Reges Thraciae

Спарадокъ—SPARADOCVS (около 424 г. пр. Хр.) Сребърни 20—60 л.

- ✓ 5684. Конникъ въ ккса македонска хламида, съ шапка на главата, въ ходъ на л., въ л. ржка държи юздата на коня, а въ дѣсната—двѣ дълги кония. Задъ гърба на конника шлемъ. Образътъ е окръженъ съ зрънчестъ кръгъ.
Оп.: Вдлъбнатъ квадратъ и на около надписътъ **ΣΠΑΡΑΔΟΚΟ**, а въ срѣдата орелъ съ разперени крила, кълве змия. 24 мм., 17·10 гр. Табл. XXXVI 8. 60 л.
- * 5685. **ΣΠΑΧΑΔΟΝΟ.** Конь въ ходъ на л. Образътъ е окръженъ съ зрънчестъ кръгъ.
Оп.: Вдлъбнатъ квадратъ, въ който орелъ хвърчи на лѣво и държи въ клюна си змия. 16 мм., 3·87—3·9 гр. Табл. XXXVI 7. 100 л.
5686. Лицето сжщото, съ тази разлика, че долу, между краката на коня, има ашикъ.
Опакото сжщото. 16 мм. 150 л.
- * 5687. **ΣΠΑ.—ΣΠΑ ΔΟ.—ΣΠΑΡΑΔ.—ΠΣΑ.** Прѣдна частъ отъ конь на л. Образътъ е окръженъ съ зрънчестъ кръгъ.
Оп.: Вдлъбнатъ квадратъ и въ срѣдата орелъ съ разперени крила, държи въ клюна си змия. 10 мм. 1·22—1·35 гр. Табл. XXXVI 9 и 10. 20 л.

Севтъ I—SEVTNES I (около 425—405 г. пр. Хр.) Сребърни 200—400 л.

- ✓ 5688. Конникъ въ хитонъ и хламида, която се рязва на плѣщитѣ му, въ галопъ на д., д. му ржка е вдигната и навърно държи копие.

Оп.: **ΣΕΥΘΑ ΑΡΓΥΡΙΟΝ** въ три реда. 22 мм. 8·50 гр.
Табл. XXXVI 14. 400 л.

5689. Лицето сжщото.
Оп.: **ΣΕΥΘΑ ΚΟΜΜΑ** въ два реда. Наоколо зрънчестъ кръгъ. 20 мм. 8·55 гр. Табл. XXXVI 12. 400 л.
- * 5690. Конь ва галопъ на д.; наоколо зрънчестъ кръгъ.
Оп.: **ΣΕΥΘΑ ΚΟΜΜΑ** въ два реда. 15 мм. 4·017 гр.
Табл. XXXVI 13. 200 л.

Медонъ — MEDOCVS (около 400 г. пр. Хр.) Сребърни 50 л.

5691. **ΜΗΤΟΚΟ.** Мжжка глава съ брада (Дионисъ?) на д. Наоколо изпъкналъ кръгъ.
Оп.: Двуостра сѣкира съ дръжка; отъ едната страна на сѣкирата гроздь съ листъ. 12 мм., 1·14 гр.
Табл. XXXVI 11. 50 л.

Саратокъ — SARATOCVS (около 400 г. пр. Хр.) Сребърни 40 л.

- * 5692. Глава на юноша безъ брада, съ дълга коса, на д.
Оп.: **ΣΑΡ** и лоза съ гроздь въ вдлъбнатъ квадратъ. 10 мм. 0·93 гр. Табл. XXXVIII 4 и 5. 40 л.
5693. Лицето сжщото,
Оп.: **ΧΑΣ** (обратно се чете). Лоза съ гроздь, долу ваза. Всичко въ срѣдата на вдлъбнатъ квадратъ: 11 мм. 0·95 гр. Табл. XXXVIII 6. 40 л.
5694. Лицето сжщото.
Оп.: **ΣΑΡΑΤΟΚΟ** около монограма. Всичкото въ срѣдата на вдлъбнатъ квадратъ. 11 мм. 0·87 гр. 40 л.
5695. Сатиръ съ конска опанка колѣнчи на л. и държи чанна съ двѣ дръжки.
Оп.: **ΣΑΡ-ΑΤΟ.** Амфора въ срѣдата на вдлъбнатъ квадратъ. 11 мм. 0·915 гр. Табл. XXXVIII 7. 40 л.
- * 5696. Глава на юноша съ дълга коса на д.
Оп.: Вдлъбнатъ квадратъ; въ срѣдата монограма **Μ** и **Δ** и отъ страни: **ΣΑΡ-ΟΚΟ.** 11 мм. Табл. XXXVIII 8. 40 л.

Бергей — BERGAEVS (около 400—350 г. пр. Хр.) Сребърни 100 л.

Сребърни.

5697. Сатиръ брадатъ и опашатъ на д., колѣнчи на дѣсното си котѣно и държи въ обятията си Менада.
Оп.: **ΒΕΡΓΑΙΟΥ.** Вдлъбнатъ квадратъ, раздѣленъ на четири части. 15 мм. 3·29 гр. Табл. XXXVIII 9. 100 л.
5698. Друга монета съ сжщото изображение, съ тази разлика, че надписътъ е на лицето, вмѣсто на opakото. 16 мм. 3·54 гр. 100 л.

Бронзови.

5699. Глава на Сатиръ брадатъ на л.
Оп.: Рѣба и подъ нея **ВЕРГ**. 9 мм. Табл. XXXVIII 10 и 11. 30 л.

Хебрѣтелмъ — NEBRYTELMIS Бронзови 20 л.
(около 386—385 г. пр. Хр.)

- * 5700. Женска глава съ крѣпостна корона на л.
Оп.: Ваза съ двѣ дрѣжки; подъ нея класъ. Отъ едната страна на вазата **Е** отъ другата **Υ**. Понѣкога на лицето има и контрамарка съ монограми. 17 мм. Табл. XXXVI 17. 20 л.
5701. Глава на Аполона съ дълга коса и лавровъ вѣнецъ на л.
Опакото сжщото. 20 л.
5702. Мжжка глава безъ брада съ лавровъ вѣнецъ на л.
Оп.: **ΕΒΡΥΣΕΕΛΜΙΟΣ**. Вдлѣбнатъ крѣжгъ и въ срѣдата прѣдна часть отъ лъвъ. 17 мм. Табл. XXXVI 18. 50 л.
- * 5703. Женска глава (Артемида?) на л.
Оп.: **ΥΧΘ** (обратно се чете). Ваза съ двѣ дрѣжки. 20 л.

Коти I — COTYS I (382—359 г. пр. Хр.)
Сребърни 50 л.
Бронзови 30 л.

Сребърни.

- * 5704. Царска глава (Коти?) съ брада на л.
Оп.: **ΚΟΥ**. Ваза съ двѣ дрѣжки. 12 мм. 0.825 гр. Табл. XXXVI 21. 50 л.
5705. Глава безъ брада на л.
Оп.: **ΚΟΤΟ** или **ΚΟΥΟΣ**. Ваза съ двѣ дрѣжки. 12 мм. Табл. XXXVI 22. 50 л.

Бронзови

- ✓ 5706. Конникъ въ хитонъ и хламида, която се развѣва на гърба му, въ галопъ на д.; д. му рѣжа протѣгната.
Оп.: **ΚΟΥΟΣ**. Вдлѣбнатъ квадратъ и въ срѣдата ваза съ двѣ дрѣжки и наоколо надписъгъ. 18 мм. Табл. XXXVI 20. 30 л.
5707. Глава безъ брада, съ диадема, на л.
Оп.: **ΚΟΥ**. Ваза съ двѣ дрѣжки. 14 мм. Табл. XXXVI 19. 30 л.

Амадонъ II—AMADOCVS II (около 359—351 г. пр. Хр.)
Сребърни 100 л.
Бронзови 30—40 л.

Сребърни

- * 5708. Глава братата съ диадема на л.

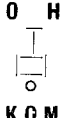
Оп.: Двоустра сѣкира и буквитѣ  Дрѣжката на сѣкирата образува буквата **Т**. 11 мм. 0.87 гр. Табл. XXXIX 12. 100 л.

Бронзови

5709. Глава на Зевса съ лавровъ вѣнецъ.
Оп.: . . . **ΔΟΚΟΥ ΔΑΡΙΖΙΤΩΝ**. Голъ челоуѣкъ на конь съ шапка на главата. 23 мм. 40 л.
- * 5710. Двоустра сѣкира на която дрѣжката образува буква **Т** обрѣната съ хоризонталната си чѣрта на долу. Надъ сѣкирата се вижда положенъ кадуцей (жезулъ на Хермеса); отъ едната страна на сѣкирата надписъ **ΑΜΑ**, отъ другата **ΟΚΟ**; всичко въ зрѣнчестъ крѣжгъ.
Оп.: **ΕΠΙ ΚΛΕΑΝΤΟΣ** около вдлѣбнатъ квадратъ, въ срѣдата на който е изображена лоза съ петъ грозда. 25 мм. и 5 мм. дебела Табл. XXXVI 15. 40 л.
5711. Лицето сжщото.
Оп.: **ΕΠΙ ΔΗ . . . ΙΟ** около вдлѣбнатъ квадратъ, въ срѣдата на който има лоза съ шесть грозда. 23 мм. 40 л.
- * 5712. Лицето сжщото, но вмѣсто кадуцей, надъ сѣкирата има малъкъ гроздь.
Оп.: Увисналъ гроздь 18 мм. 30 л.
- * 5713. Лоза съ узисналъ гроздь. Наоколо зрѣнчестъ крѣжгъ.
Оп.: **ΑΜΑΟΚΟ**. Двоустра сѣкира. Всичко въ срѣдата на вдлѣбнатъ квадратъ. 20 мм. Табл. XXXIX 2. 50 л.
- * 5714. **ΑΜΑΟΚΟ**. Двоустра сѣкира.
Оп.: Голъ конь въ ходъ на л. 17 мм. 30 л.
- * 5715. Увисналъ гроздь.
Оп.: . . . **ΤΟ**. Двоустра сѣкира. 18 мм. 30 л.
- * 5716. **ΑΜΑ ΟΚΟ** и въ срѣдата двоустра сѣкира.
Оп.: Гроздь. 18 мм. 30 л.

Амадонъ II — AMADOCVS II (359—336 г. пр. Хр.) Бронзови 50 л.

5717. Глаза на Зевса брадатъ съ лавровъ вѣнецъ на л.
Оп.: . . . **ΔΟΚΟΥ ΔΑΡΙΖΙΤΩΝ**. Конникъ въ ходъ на л. Подъ конника: **ΔΑΡΙΖΙΤΩΝ**. 24 мм. 50 л.

Керсоблѣптъ — KERSOBLEPTES (357—343 г. пр. Хр.) Бронзови 20 л.

- * 5718. Женска глава съ диадема и вѣнецъ, на л.
Оп.: Ваза съ двѣ дрѣжки, поставена върху ечмичено зърно. Около вазата буквитѣ **ΚΕΡ**. 13 мм. Табл. XXXVI 23. 20 л.
- * 5719. Женска глава съ диадема на л.
Опакото сжщото. 20 л.

Кетрипоръ — KETRIPORIS (356 г. пр. Хр.) Бронзови 50 л.

5720. Глава на Диониса брадатъ съ брѣшляновъ вѣнецъ на л.
Оп.: **ΚΕΤΡΙΠ**. Ваза съ двѣ дрѣжки, а на лѣво отъ нея тирсъ. (Дионисовъ жезулъ); надъ надписа полумѣсець. 15 мм. Табл. XXXVI 25. 50 л.
5721. Друга подобна съ надписъ: **ΚΕΤ** или **ΚΕΤΡΙΠΟΡΙΟΣ**. 14 мм. и 10 мм. Табл. XXXVI 24 и 26. 50 л.

Терей II—**TERES II** (около 350 г. пр. Хр.) Бронзови 20 л.

- * 5722. Двустра сѣкира съ дръжка, която образува буквата **T** обърната надолу и надписъ: **PE**
HTO. Всичкото въ зрън-
честъ кръгъ.
Оп.: Лоза съ петъ грозда въ срѣдата на квадратъ.
Около квадрата слѣди отъ надписъ. 21 мм. и 5 мм. де-
бела. Табл. XXXVI 16. 20 л.
5723. **THPEO**. Двустра сѣкира.
Оп.: **EPI KAZIGNAKIOS**. Лоза съ гроздове въ срѣдата на
квадратъ. 20 л.
- * 5724. Лицето сжщото.
Оп.: Лоза съ гроздове, а влѣво кадуцей. 20 л.
- * 5725. Лицето сжщото.
Оп.: **EPI . . . TOE**. Лоза съ петъ грозда въ квадратъ. 20 мм. 20 л.

Скостокъ — **SCOSTOCVS** (около 350 г. пр. Хр.) Сребърни 40—50 л.

- * 5726. Юношеска глава на Лизимаха, укичена съ диадема и ов-
нешки рогъ, на д.
Оп.: **ΛΥΣΙΜΑΧΟΥ ΣΚΟΣΤΟΚΟΥ**. Атина седнала на прѣстолъ
на л., въ д. ржка държи Виктория, а лѣвата е подирѣна
на щитъ. 18 мм. Табл. XXXIX 3. 50 л.
- * 5727. Лицето сжщото.
Оп.: **ΒΑΣΙΛΕΩΣ ΛΥΣΙΜΑΧΟΥ ΣΚΟΣΤΟΚΟΥ**. Изображението
сжщото. Въ полето Приапъвъ атрибутъ. 25 мм.
Табл. XXXVII 13 40 л.

Бронзови.

- * 5728. Глаза на юноша (Аполонъ?) съ лавровъ вѣнецъ на д.
Оп.: **ΣΚΟΣΤΟΚΟΥ**. Конникъ въ галопъ на д.; подъ коня
изличена монограма. 16 мм. Табл. XXXVII 12 и 14. 30 л.
5729. Лицето сжщото.
Оп.: Сжщиятъ надписъ; конникъ въ галопъ на д., съ д.
ржка хвърля копие върху глиганъ, на който е изобра-
зена само прѣдната частъ. 21 мм. 30 л.

Севтъ III — **SEVTHES III** (около 324 г. пр. Хр.) Бронзови 4—10 л.

- * 5730. Глава на Зезса съ лавровъ вѣнецъ на д.
Оп.: **ΣΕΥΘΟΥ**. Конникъ на д.; понѣкога подъ коня звѣзда,
а въ полето вѣнецъ. Табл. XXXVI 27. 4 л.
5731. Лицето сжщото.
Оп.: **ΒΑΣΙΛΕΩΣ ΣΕΥΘΟΥ**. Конникъ на д.; подъ коня звѣзда
шестоперка. Табл. XXXVII 2 10 л.

Лизимахъ — **LYSIMACHVS** (323—281 г. пр. Хр.) Златни 150—400 л.

Сребърни 3—100 л.

Бронзови 2—5 л.

Златни.

- * 5732. Глава на Лизимаха безъ брада, украсена съ овнешки
рогъ, на д.
Оп.: **ΒΑΣΙΛΕΩΣ ΛΥΣΙΜΑΧΟΥ**. Атина седнала на прѣстолъ
на л., въ д. ржка държи Виктория, а въ лѣвата — на-
прѣчно копие. Подъ прѣстола щитъ. Въ полето моно-
грама. 20 мм. 8·50 гр. 150 л.
- 5732 а. Глава на Атина съ шлемъ на д.
Оп.: **ΒΑΣΙΛΕΩΣ ΛΥΣΙΜΑΧΟΥ**. Виктория права на л., държи
вѣнецъ. 18 мм. 400 л.
- * 5733. Глава на Атина съ шлемъ на д.
Оп.: **ΒΑΣΙΛΕΩΣ ΑΛΕΞΑΝΔΡΟΥ** и монограма **ΛΥ.**, която озна-
чава съкратеното име **ΛΥΣΙΜΑΧΟΥ**. Този типъ монети сж
сѣчени въ втория периодъ отъ царуването на Лизимаха,
когато е сѣкълъ монети съ името на Александра Велики.
19 мм. 8·52 гр. Табл. XXXVII 3. 300 л.
- * 5734. Глава на Лизимаха украсена съ овнешки рогъ на д.
Оп.: **ΛΥΣΙΜΑΧΟΥ ΑΡΙΣΤΟΒΟΥΛΟΣ**. Атина седнала на прѣс-
толъ на л., въ д. ржка държи Виктория, а лѣвата е
подирѣна на щитъ; въ полето положенъ тризбець
20 мм. 400 л.
5735. Лицето сжщото.
Оп.: **ΒΑΣΙΛΕΩΣ ΛΥΣΙΜΑΧΟΥ**. Изображението сжщото. Въ
полето **ΚΑΑ** тризбець и два делфина. (Сѣчена въ Ка-
латья). Виж. № 257. 150 л.
5736. Лицето сжщото.
Оп.: Сжщиятъ надписъ и изображение. Подъ прѣстола **ΙΣ**,
горѣ **ΔΙ**, долу тризбець. (Сѣчена въ Истъръ) Виж. №154. 150 л.
- * 5737. Лицето сжщото,
Оп.: Сжщиятъ надписъ и изображение. Въ полето мо-
нограма, която развързана означава **ΟΔΗ**, долу **ΚΟΙ**. Понѣ-
кога и тризбець. 20 мм. 8·50 гр. (Сѣчена въ Оде-
сосъ) Виж. № 1557. Табл. XXXVII 1. 200 л.
- * 5738. Лицето сжщото.
Оп.: Сжщиятъ надписъ и изображение. Подъ прѣстола
ΤΟ, долу тризбець, по нѣкога и монограма. (Сѣчена въ
Томи). Виж. № 1785. 150 л.
5739. Лицето сжщото.
Оп.: Сжщиятъ надписъ и изображение. Подъ прѣстола
ΘΕΜ и **ΤΟ**. Долу тризбець. 20 мм. 150 л.
5740. Друга съ **ΒΥ** въ полето, долу тризбець. 21 мм. 150 л.
5741. Лицето сжщото.
Оп.: Сжщиятъ надписъ. Виктория права, въ д. ржка
държи вѣнецъ, а въ лѣвата — тризбець; въ полето
лъвска глава и монограма. 20 мм. 300 л.
5742. Други съ сжщитѣ изображения и надписъ и разни мо-
нограми и букви, както и разни знакове. 19—21 мм. 150 л.

Терей II—TERES II (около 350 г. пр. Хр.) Бронзови 20 л.

- * 5722. Двустра сѣкира съ дръжка, която образува буквата T
обърната надолу и надписъ: **PE**
HIQ. Всичкото въ зрън-
честъ кржгъ.
Оп.: Лоза съ петъ грозда въ срѣдата на квадратъ.
Около квадрата слѣди отъ надписъ. 21 мм. и 5 мм. де-
бела. Табл. XXXVI 16. 20 л.
5723. **THQZ.** Двустра сѣкира.
Оп.: **EPI KAZIGNAKIOS.** Лоза съ гроздове въ срѣдата на
квадратъ. 20 л.
- * 5724. Лицето сжщото.
Оп.: Лоза съ гроздове, а влѣво кадуцей. 20 л.
- * 5725. Лицето сжщото.
Оп.: **EPI . . . TOΣ.** Лоза съ петъ грозда въ квадратъ. 20 мм. 20 л.

Скостонъ — SCOSTOCVS (около 350 г. пр. Хр.) Сребърни 40—50 л.

- * 5726. Юношеска глава на Лизимаха, укичена съ диадема и ов-
нешки рогъ, на д.
Оп.: **ΛΥΣΙΜΑΧΟΥ ΣΚΟΣΤΟΚΟΥ.** Атина седнала на прѣстолъ
на л., въ д. ржка държи Виктория, а лѣвата е подирѣна
на щитъ. 18 мм. Табл. XXXIX 3. 50 л.
- * 5727. Лицето сжщото.
Оп.: **ΒΑΣΙΛΕΩΣ ΛΥΣΙΜΑΧΟΥ ΣΚΟΣΤΟΚΟΥ.** Изображението
сжщото. Въ полето Приаповъ атрибутъ. 25 мм.
Табл. XXXVII 13 40 л.

Бронзови.

- * 5728. Глаза на юноша (Аполонъ?) съ лавровъ вѣнецъ на д.
Оп.: **ΣΚΟΣΤΟΚΟΥ.** Конникъ въ галопъ на д.; подъ коня
изличена монограма. 16 мм. Табл. XXXVII 12 и 14. 30 л.
5729. Лицето сжщото.
Оп.: Сжщиятъ надписъ; конникъ въ галопъ на д., съ д.
ржка хвърля копие върху глиганъ, на който е изобра-
зена само прѣдната частъ. 21 мм. 30 л.

Севтъ III — SEVTNES III (около 324 г. пр. Хр.) Бронзови 4—10 л.

- * 5730. Глава на Зезса съ лавровъ вѣнецъ на д.
Оп.: **ΣΕΥΘΟΥ.** Конникъ на д.; понѣкога подъ коня звѣзда,
а въ полето вѣнецъ. Табл. XXXVI 27. 4 л.
5731. Лицето сжщото.
Оп.: **ΒΑΣΙΛΕΩΣ ΣΕΥΘΟΥ.** Конникъ на д.; подъ коня звѣзда
шестоперка. Табл. XXXVII 2 10 л.

Лизимахъ — LYSIMACHVS (323—281 г. пр. Хр.) Златни 150—400 л.

Сребърни 3—100 л.
Бронзови 2— 5 л.

Златни.

- * 5732. Глава на Лизимаха безъ брада, украсена съ овнешки
рогъ, на д.
Оп.: **ΒΑΣΙΛΕΩΣ ΛΥΣΙΜΑΧΟΥ.** Атина седнала на прѣстолъ
на л., въ д. ржка държи Виктория, а въ лѣвата — на-
прѣчно копие. Подъ прѣстола щитъ. Въ полето моно-
грами. 20 мм. 8·50 гр. 150 л.
- 5732 а. Глава на Атина съ шлемъ на д.
Оп.: **ΒΑΣΙΛΕΩΣ ΛΥΣΙΜΑΧΟΥ.** Виктория права на л., държи
вѣнецъ. 18 мм. 400 л.
- * 5733. Глава на Атина съ шлемъ на д.
Оп.: **ΒΑΣΙΛΕΩΣ ΑΛΞΑΝΔΡΟΥ** и монограма **ΛΥ.**, която озна-
чава съкратеното име **ΛΥΣΙΜΑΧΟΥ.** Този типъ монети сж
сѣчени въ втория периодъ отъ царуването на Лизимаха,
когато е сѣхълъ монети съ името на Александра Велики.
19 мм. 8·52 гр. Табл. XXXVII 3. 300 л.
- * 5734. Глава на Лизимаха украсена съ овнешки рогъ на д.
Оп.: **ΛΥΣΙΜΑΧΟΥ ΑΡΙΣΤΟΒΟΥΛΟΣ.** Атина седнала на прѣс-
толъ на л., въ д. ржка държи Виктория, а лѣвата е
подирѣна на щитъ; въ полето положенъ тризбець
20 мм. 400 л.
5735. Лицето сжщото.
Оп.: **ΒΑΣΙΛΕΩΣ ΛΥΣΙΜΑΧΟΥ.** Изображението сжщото. Въ
полето **ΚΑΑ** тризбець и два делфина. (Сѣчена въ Ка-
латья). Виж. № 257. 150 л.
5736. Лицето сжщото.
Оп.: Сжщиятъ надписъ и изображение. Подъ прѣстола **ΙΣ,**
горѣ **ΔΙ,** долу тризбець. (Сѣчена въ Истъръ) Виж. №154. 150 л.
- * 5737. Лицето сжщото,
Оп.: Сжщиятъ надписъ и изображение. Въ полето мо-
нограма, която развързана означава **ΟΑΗ,** долу **ΚΟΙ.** Понѣ-
кога и тризбець. 20 мм. 8·50 гр. (Сѣчена въ Оде-
сосъ) Виж. № 1557. Табл. XXXVII 1. 200 л.
- * 5738. Лицето сжщото.
Оп.: Сжщиятъ надписъ и изображение. Подъ прѣстола
ΤΟ, долу тризбець, по нѣкога и монограма. (Сѣчена въ
Томи). Виж. № 1785. 150 л.
5739. Лицето сжщото.
Оп.: Сжщиятъ надписъ и изображение. Подъ прѣстола
ΘΕΜ и **ΤΟ.** Долу тризбець. 20 мм. 150 л.
5740. Друга съ **ΒΥ** въ полето, долу тризбець. 21 мм. 150 л.
5741. Лицето сжщото.
Оп.: Сжщиятъ надписъ. Виктория права, въ д. ржка
държи вѣнецъ, а въ лѣвата — тризбець; въ полето
лъвска глава и монограма. 20 мм. 300 л.
5742. Други съ сжщитѣ изображения и надписъ и разни мо-
нограми и букви, както и разни знакове. 19—21 мм. 150 л.

Сребърни

5743. Юношеска глава със диадема на д.
Оп.: Конникъ на д., горѣ **ΛΥ**, подь коня връхъ отъ копие и прѣдна часть отъ лъвъ. 13 мм., 2·35 гр. 100 л.
- * 5744. Глава на Лизимаха на д., украсена съ рогъ на Зевса Амонски.
Оп.: **ΒΑΣΙΛΕΩΣ ΛΥΣΙΜΑΧΟΥ**. Атина съ шлемъ седнала на прѣстолъ на л., въ д. ржка държи Виктория, а лѣвата подпрѣна на щигъ, държи копие. Въ полето и подь прѣстола по нѣкога само монограми, а по нѣкога: факла и звѣзда, звѣзда, полумѣсець, Приаповъ атрибутъ, трюфей и полумѣсець, тризбець, женска глава, прѣдна часть отъ лъвъ и факла, прѣдна часть отъ пантера и полумѣсець, гроздь, рогъ на изобилие и др. 28—34 мм. Табл. XXXVII 7 и 8. по 15 л.
- * 5745. Глава на Лизимаха съ лъвска кожа на д.
Оп.: **ΒΑΣΙΛΕΩΣ ΛΥΣΙΜΑΧΟΥ**. Зевсъ орлоносець полуголь седналь на прѣстолъ на л., въ д. ржка държи орелъ, а въ лѣвата—жезълъ. Въ полето монограми, а по нѣкога: прѣдна часть отъ пантера и полумѣсець или само пантера, Приаповъ атрибутъ и звѣзда и пр. 17—18 мм. Табл. XXXVII 4 и 6. 5 л.
- * 5746. Глава на Лизимаха или Александра В. украсена съ рогъ, на д.
Оп.: **ΒΑΣΙΛΕΩΣ ΛΥΣΙΜΑΧΟΥ**. Атина седнала на прѣстолъ, въ д. ржка държи Виктория, а съ лѣвата се подпира на щигъ. Долу разни монограми и изображения, както въ другитѣ. 17—19 мм. 5 л.
- * 5747. Глава на Лизимаха съ диадема на д.
Оп.: **ΒΑΣΙΛΕΩΣ ΛΥΣΙΜΑΧΟΥ**. Атина седнала на прѣстолъ на л., въ д. ржка държи Виктория, а съ лѣвата се подпира на щигъ. Отпрѣдъ монограма, долу тризбець. 31 мм. Табл. XXXVII 5. 10 л.

Бронзови

- * 5748. Мжжка глава (на Лизимаха?) безъ брада съ шлемъ на д.
Оп.: **ΒΑΣΙΛΕΩΣ ΛΥΣΙΜΑΧΟΥ**. Трофей състоящъ се отъ щигъ, шлемъ и копие, поставенъ на пьнь. Табл. XXXVII 10. 2 л.
- * 5749. Глава на Атина съ шлемъ на д.
Оп.: **ΒΑΣΙΛΕΩΣ ΛΥΣΙΜΑΧΟΥ**. Лъвъ тича на д и връхъ отъ копие. Въ полето монограма. Табл. XXXVII 9. 3 л.
- * 5750. Глава на Херакла юноша съ лъвска кожа.
Оп.: Вѣнецъ отъ класове и въ срѣдата надпись: **ΒΑΣΙΛΥΣΙ**. Табл. XXXVII 11. 2 л.
5751. Глава на юноша съ шлемъ на д.
Оп.: **ΒΑΣΙΛΕΩΣ ΛΥΣΙΜΑΧΟΥ**. Връхъ отъ копие; други съ: кадуцей, връхъ отъ копие, монограма и пр. 2 л.
- * 5752. Лицето сжщото.
Оп.: Сжщиятъ надпись. Прѣдна часть отъ лъвъ на д.; долу връхъ отъ копие, въ полето кадуцей и буквитѣ **ΛΟ**. 15 мм. 5 л.
- 5752 а. Друга, подь лъва само връхъ отъ копие. 15 мм. 5 л.

Орсоалтъ — **ORSOALTIVS** (около 300 г. пр. Хр.) Сребърни 300 л.

5753. Глава на Херакла юноша, покрита съ лъвска кожа, на д. Образътъ е въ зрѣнчестъ кржгъ.
Оп.: **ΒΑΣΙΛΕΩΣ ΟΡΣΟΑΛΤΙΟΥ**. Зевсъ орлоносець седналь на прѣстолъ на л., въ д. ржка държи орелъ, а въ лѣвата — жезълъ. 23 мм. 17·45 гр. Табл. XXXVIII 12. 300 л.

Керсибавалъ — **CERSIBAVLVS** (около 300 г. пр. Хр.) Сребърни 300 л.

5754. Глава на Херакла съ лъвска кожа на д.
Оп.: **ΒΑΣΙΛΕΩΣ ΚΕΡΣΙΒΑΥΛΟΥ**. Зевсъ орлоносець седналь на прѣстолъ на л., въ д. ржка държи орелъ, а въ лѣвата жезълъ. Прѣдъ Зевса оваленъ щигъ; подь прѣстола монограма **ΠΙ**. 25 мм. 16·78 гр. Табл. XXXVIII 13. 300 л.

Адей — **ADAEVS** (300 г. пр. Хр.) Бронзови 5 л.

5755. Глава на Херакла брадатъ съ лъвска кожа на д.
Оп.: **ΑΔΑΙΟΣ**. Кривакъ и монограми. 5 л.
- * 5756. Глава на Аполона съ лавровъ вѣнецъ на д.
Оп.: **ΑΔΑΙΟΥ**. Триножникъ, молния и монограми. Табл. XXXIX 11. 5 л.
- * 5757. Глава на Атина съ шлемъ на д., съ контрамарка.
Оп.: **ΑΔΑΙΟΥ**. Кукумявка на срѣща съ обрѣната глава; монограма. 5 л.

Наваръ — **CAVARVS** (219—200 г. пр. Хр.)

Сребърни 300 л.

Бронзови 8 л.

Сребърни

- * 5758. Глава на Херакла безъ брада, покрита съ лъвска кожа, на д.
Оп.: **ΒΑΣΙΛΕΩΣ ΚΑΥΑΡΟΥ**. Зевсъ орлоносець полуголь, седналь на прѣстолъ на л., въ д. ржка държи орелъ, въ лѣвата—жезълъ. Отпрѣдъ жена права държи главня. 28 мм. 16·80 гр. (Съчена въ Перинтъ). Табл. XXXIX 1. 300 л.

Бронзови

- * 5759. Глава на Аполона съ лавровъ вѣнецъ на д.
Оп.: **ΒΑΣΙΛΕΩΣ ΚΑΥΑΡΟΥ**. Виктория на л., въ д. ржка държи вѣнецъ. Монограма. 19 мм. Табл. XXXVII 16. 8 л.
- * 5760. Глава на Херакла брадатъ, съ диадема, на д.
Оп.: **ΒΑΣΙΛ ΚΑΥΑ**. Рогъ на изобилие. 15 мм. Табл. XXXVII 15. 8 л.

5761. Глава на Хермесъ съ петасъ (крилата шапка) на д.
Оп.: **ΒΑΣΙΛ ΚΑΥΑΡ** въ два реда; въ срѣдата кадуцей.
12 мм. 8 л.

Сезтъ IV — SEVTHES IV (около 200 г. пр. Хр.) Бронзови 12 л.

- * 5762. Орелъ правъ, обърнатъ на д.
Оп.: **ΣΕΥΘΟΥ**. Долу молния. 20 мм. Табл. XXXVII 18 и 19. 12 л.
* 5763. Лицето сжщото.
Оп.: **ΣΕΥΘΟΥ** въ срѣдата на вѣнецъ. 15—20 мм.
Табл. XXXVII 20. 12 л.

Мостидъ — MOSTIS (около 200 г. пр. Хр.) Сребърни 600 л.

Сребърни.

5764. Бюстъ на Мостидъ безъ брада, съ диадема, на д.
Оп.: **ΒΑΣΙΛΕΩΣ ΜΟΣΤΙΔΟΥ ΕΠΙΣΑΔΑΛΟΥ ΕΤΟΥΣΙΤ**. Атина побѣдоносна седнала на прѣстолъ на л., въ д. рѣка държи Виктория, а лѣвата е подпрѣна на щитъ, на който има изобразена маска. 14 мм. 16·58 гр. Табл. XXXVIII 16. 600 л.
5765. Лицето сжщото.
Оп.: **ΒΑΣΙΛΕΩΣ ΜΟΣΤΙΔΟΥ ΕΠΙΣΑΔΑΛΟΥ ΕΤΟΥΣ ΛΗ**. Изображението сжщото, но надъ колѣнѣтъ на Атина има монограма **ΚΜ**. 16·42 гр. Табл. XXXVIII 17. 600 л.
* 5766. Лицето сжщото.
Оп.: **ΒΑΣΙΛΕΩΣ ΜΟΣΤΙΔΟΥ ΕΠΙΣΑΔΑΛΟΥ ΕΤΟΥΣ ΚΒ**. Изображението сжщото. 600 л.

Бронзови.

- * 5767. Глави слѣпени на Зевса и Хера съ лаврови вѣнци на д.
Оп.: **ΒΑΣΙΛΕΩΣ ΜΟΣΤΙΔΟΥ**. Орелъ застаналъ върху молния на л. и разни монограми. 19 мм. Табл. XXXVIII 18. 12 л.
* 5768. Глава юношеска съ шлемъ на д.
Оп.: **ΒΑΣΙΛΕΩΣ ΜΟΣΤΙΔΟΥ**. Броня и монограма.
Табл. XXXIX 4. 6 л.
* 5769. Глава на Ачолона съ лавровъ вѣнецъ на д.
Оп.: **ΒΑΣΙΛΕΩΣ ΜΟΣΤΙΔΟΥ**. Конь въ ходъ на л. и монограма. Табл. XXXVIII 19 12 л.
5770. Глава на Херакла съ лавровъ вѣнецъ на д.
Оп.: **ΒΑΣΙΛΕΩΣ ΜΟΣΤΙΔΟΥ**. Гроздъ съ чекоръ. 15 мм. 12 л.

Дизателмъ — DISATELMIS (? пр. Хр.) Бронзови 50 л.

5771. Глава на Аполона съ вѣнецъ на д.
Оп.: **ΒΑΣΙΛΕΩΣ ΔΙΖΑΤΕΛΜΕΩΣ**. Въ срѣдата амфора (стомна съ остро дѣно и двѣ дръжки). 15 мм. Табл. XXXVIII 20. 50 л.

Коти II — COTIS II (около 171 г. пр. Хр.) Бронзови 30 л.

5772. Женска глава (Артемида?) на д.; прѣдъ нея **Υ**.
Оп.: **ΒΑΣΙΛΕΩΣ ΚΟΥΤΥ**. Конь въ ходъ на л. 11 мм.
Табл. XXXVII 17. 30 л.

Коти III — COTIS III (57—48 г. пр. Хр.) Бронзови 30 л.

5773. Мажка глава (Коти III?) съ диадема на д.
Оп.: **ΚΟΥΤΟΥΣ**. Орелъ на л. 12 мм. Табл. XXXVIII 1. 30 л.
* 5774. Конникъ въ ходъ на д., д. му рѣка вдигната; хламидата му се развѣва отзадъ.
Оп.: **ΚΟΥΤΥ**. Ваза съ двѣ дръжки. 15—18 мм. 30 л.

Садала II — SADALAS II (около 48—42 г. пр. Хр.) Бронзови 30 л.

- * 5775. Глава безъ брада (Садала?) съ диадема на д.
Оп.: **ΒΑΣΙΛΕΩΣ ΣΑΔΑΛΟΥ**. Орелъ правъ на л. 12—14 мм.
Табл. XXXVIII 2 и 3. 30 л.

Коти III и Садала II — COTIS III ET SADALAS II Бронзови 60 л.

5776. . . . **ΚΟΥΤΟΥΣ**. Глава на Зевса брадатъ.
Оп.: **ΒΑ ΣΑΔΑΛΟ** между спицитѣ на колело. 21 мм. 60 л.

Монети на неизвѣстни тракийски царе. 10—300 л.

Сребърни

- * 5777. Глава на Диониса юноша съ бръшляновъ вѣнецъ на д.
Оп.: **ΗΡΑΚΛΕΟΥΣ ΣΩΤΗΡΟΣ ΘΡΑΚΩΝ**. Херакълъ голъ, разкраченъ на л., въ д. рѣка държи кривакъ, а въ лѣвата—лъвска кожа. Монограма **Μ**. 31 мм. 16·33 гр.
Груба направа. Табл. XXXVIII 22. 200 л.
5778. Лицето сжщото.
Оп.: **ΚΟΥΤΟΥΣ ΧΑΡΑΚΤΗΡ**. Изображението сжщото. Груба направа. 28 мм. 16·34 гр. 300 л.
5789. Глава на Зевса брадатъ съ лавровъ вѣнецъ на д.
Оп.: **ΒΗΥ** Конникъ въ ходъ на д., д. му рѣка вдигната, отзадъ се развѣва мантията му. Подъ коня монограма. 25 мм. 10 л.

Бронзови

5780. Конь въ галопъ на д.
Оп.: **ΚΕ ΡΘ**. Двуостра сѣкира. 16 мм. 15 л.
5781. Глава забулена на д.
Оп.: Конникъ въ ходъ на д. 11 мм. 5 л.

Реметалкъ I—RHOMETALCES I (11 пр.—12 г. сл. Хр.) Бронзови 1—6 л.

- * 5782. **ΒΑΣΙΛΕΩΣ ΡΟΙΜΗΤΑΛΚΟΥ**. Негова глава съ диадема на д.
Оп.: **ΚΑΙΣΑΡΟΣ ΣΕΒΑΣΤΟΥ**. Глава на Августа на д.; по
нѣкога отпрѣдъ сждъ въ видъ на чепчикъ или козе-
рогъ. Табл. XL 11. 1 л.
5783. Лицето сжщото.
Опакото сжщото, съ контрамарка върху главата на Августа. 2 л.
- * 5784. **ΒΑΣΙΛΕΩΣ ΡΟΙΜΗΤΑΛΚΟΥ**. Главитѣ на Реметалка и на жена
му, една до друга. По нѣкога монограма.
Оп.: **ΚΑΙΣΑΡΟΣ ΣΕΒΑΣΤΟΥ**. Глава на Августа. Табл. XL 12. 2 л.
- * 5785. Лицето сжщото.
Оп.: **ΚΑΙΣΑΡΟΣ ΣΕΒΑΣΤΟΥ**. Главитѣ на Августа и
Ливия слѣпени на д.; отъ прѣдъ козерогъ. 26 мм.
Табл. XI 3. 6 л.
- * 5786. Сжщиятъ надписъ. Главитѣ на Реметалка и жена му
слѣпени, на д.; отпрѣдъ главата на сина имъ Коти V.
Оп.: **ΚΑΙΣΑΡΟΣ ΣΕΒΑΣΤΟΥ**. Главитѣ на Августа и Ливия
слѣпени, на д.; отпрѣдъ козерогъ. 26 мм. Табл. XI 1. 6 л.
5787. **ΡΟΙΜΗΤΑΛΚΟΥ**. Прѣстолъ и отпрѣдъ жезълъ.
Оп.: **ΣΕΒΑΣΤΟΣ**. Рогъ на изобилие и копие; долу козе-
рогъ. 2 л.
- * 5788. **ΡΟΙΜΗΤΑΛΚΟΥ**. Прѣстолъ съ напрѣчно копие. **ΒΑ** въ мо-
нограма.
Оп.: **ΣΕΒΑΣΤΟΥ**. Брѣдва и снопъ. 5 л.
5789. Прѣстолъ и отдолѣ **ΒΑ**; горѣ глава съ лаврозъ вѣнецъ
на д.; по нѣкога отпрѣдъ жезълъ.
Оп.: **ΣΕΒΑΣΤΟΥ**. Козерогъ, рогъ на изобилие и жезълъ. 3 л.
5790. **ΚΑΙΣΑΡΟΣ**. Козерогъ на д.; между краката му щитъ.
Оп.: **ΡΟ** . . . Виктория права на д., държи вѣнецъ и палма. 3 л.
- * 5791. **ΡΟΙΜΗΤΑΛΚΟΥ**. Прѣстолъ и жезълъ.
Оп.: **ΣΕΒΑΣΤΟΥ**. Козерогъ и до него рогъ на изобилие и
жезълъ. 6 л.
5792. **ΡΟΙΜΗΤΑΛΚΟΥ ΒΑΣΙΛΕΩΣ**. Главитѣ на Реметалка и на жена
му, една до друга, на д.
Оп.: **ΚΑΙΣΑΡΟΣ ΣΕΒΑΣΤΟΥ**. Глава на Августа на д. 4 л.
- * 5793. **ΡΟΙΜΗΤΑΛΚΟΥ ΒΑΣΙΛΕΩΣ**. Глава на Реметалка на д.
Оп.: **ΚΑΙΣΑΡΟΣ ΣΕΒΑΣΤΟΥ**. Глава на Августа безъ брада
на д.; по нѣкога до него козерогъ. Табл. XL 6. 4 л.
- * 5794. **ΚΑΙΣΑΡΟΣ ΣΕΒΑΣΤΟΥ**. Глава на Октавия на д.; по нѣкога
до нея козерогъ.
Оп.: **ΒΑΣΙΛΕΩΣ ΡΟΙΜΗΤΑΛΚΟΥ**. Глава на Реметалка на д.
Табл. XI 10. 3 л.
- * 5795. **ΡΟΙΜΗΤΑΛΚΟΥ**. Прѣстолъ съ монограма и отгорѣ чо-
вѣшка глава на д.
Оп.: **ΚΑΙ** . . . Жезълъ и козерогъ. Табл. XI 8. 3 л.

Реметалкъ I и Августъ — RHOMETALCES ET AVGVSTVS

Бронзови 8—10 л.

- * 5796. **ΒΑΣΙΛΕΩΣ ΡΟΙΜΗΤΑΛΚΟΥ**. Главитѣ слѣпени на Реметалка
и жена му или сина му Коти, на д. съ контрамарка.
Оп.: **ΑΥΤΟΚΡΑΤΟΡΟΣ ΚΑΙΣΑΡΟΣ ΣΕΒΑΣΤΟΥ**. Глава на Ав-
густа. Табл. XL 2. 10 л.
- * 5797. **ΒΑΣΙ** . . . Глава на Реметалка съ диадема на д.; отпрѣдъ
глава на Коти V дѣте.
Оп.: **ΚΑΙΣΑΡ** . . . Глава на Августа съ лаврозъ вѣнецъ;
отпрѣдъ козерогъ. 8 л.
5798. Безъ надписъ. Глава на Августа съ лаврозъ вѣнецъ на
д.; отпрѣдъ **Δ**.
Оп.: **ΒΑΣΙ** . . . Глава на Реметалка съ диадема; отпрѣдъ
главата на Коти V дѣте. 8 л.
- * 5799. **ΒΑΣΙΛΙΩΣ ΡΟΙΜΗΤΑΛΚΟΥ**. Главитѣ на Реметалка и жена му
на д.; отпрѣдъ главата на сина имъ Коти V.
Оп.: **ΑΥΤΟΚΡΑΤΟΡΟΣ ΚΑΙΣΑΡΟΣ ΣΕΒΑΣΤΟΥ**. Главитѣ
на Августа и Ливия на д.; отпрѣдъ козерогъ. Табл. XI. 5. 8 л.

Коти V и Рескупоръ—COTIS ET RHESCVRORIS (12—19 г. сл. Хр.)

Сребърни 200—400 л.

Бронзови 4 л.

Сребърни

5800. **ΒΥΖΑΝΤΙΩΝ**. Глава на Августа на д.; отпрѣдъ мо-
нограма **Ρ**
Κ.
Оп.: **ΕΠΙ ΜΑΤΡΟΔΟΡΟΥ ΗΡΟΞΕΝΟΥ**. Глава безъ брада, съ
диадема, на д.; въ полето сжщата монограма. Меда-
лионъ. 23 мм. 400 л.
5801. **ΒΥΖΑΝΤΙΝ (sic)**. Глава безъ брада съ диадема.
Оп.: Глава на Августа; отпрѣдъ монограма **Ρ**
Κ. 18 мм. 200 л.

Бронзови

- * 5802. **ΒΑΣΙΛΕΥΣ ΚΟΤΥΣ**. Глава безъ брада (на Коти?) съ диа-
дема на д.
Оп.: **ΒΑΣΙΛΕΩΣ ΡΑΙΣΚΟΥΠΟΡΙΔΟΣ**. Виктория въ ходъ на л.,
държи вѣнецъ и палма; по нѣкога и контрамарка.
Табл. XI 4. 4 л.
5803. Лицето сжщото.
Оп.: Сжщиятъ надписъ и трофей. 4 л.

Реметалкъ III—**RHEOMETALCVS III** (37—46 г. сл. Хр.) Бронзови 25 л.

- * 5804. **ΓΑΙΩ ΚΑΙΣΑΡΙ ΓΕΡΜΑΝΙΚΩ ΣΕΒΑΣΤΩ**. Глава на Калигула съ лавровъ вѣнецъ на л.
Оп.: . . . **ΤΣ ΡΟΙΜΗΤΑΛΚΑΣ**. Реметалкъ правъ, въ л. ржка държи напрѣчно копие, а съ дѣсната приема вѣнецъ отъ Калигула, който седи на прѣстолъ. Табл. XL 9. 25 л.
- * 5805. **ΓΑΙΩ ΚΑΙΣΑΡΙ ΣΕΒΑΣΤΩ**. Глава на Калигула съ лавровъ вѣнецъ на л.
Оп.: **ΒΑΣΙΛΕΥΣ ΡΟΙΜΗΤΑΛΚΑΣ**. Бюстъ на Реметалка въ хламида, съ диадема, на л. Табл. XL 7. 25 л.



Гетски царе*) — Reges Getaarvm

(около III—I стол. пр. Хр.)

Сариа—**SARIAS** Бронзови 30 л.

- * 5806. Юношеска глава безъ брада, съ диадема, на д.
Оп.: **ΒΑΣΙΛ ΣΑΡΙΑ**. Факла? (или кривакъ) и класъ изправенъ. 16 мм. Табл. XXXVIII 14. 30 л.
- * 5807. Женска глава забулена и съ вѣнецъ отъ класове?
Оп.: **ΒΑΣΙΛ . . . ΣΑΡΙΑ**. Два класа изправени. 18 мм. Табл. XXXVIII 15. 30 л.
- * 5808. Старешка глава безъ брада.
Оп.: **ΒΑΣΙ ΣΑΡΙΗ**. Тулъ (колчанъ) 18 мм. 30 л.

Акросандъръ—**ACROSANDER** (около 100 г. пр. Хр.) Бронзови 30 л.

- * 5809. Глави забулени и слѣпени една до друга на Деметра и Персефона на д.
Оп.: **ΒΑΣΙΛ ΑΚΡΟΣΑΝΔΡ**. Два житни класа съ стѣблата и листата. 24 мм. Табл. XXXIX 5. 30 л.
- * 5810. Главитѣ на Диоскуритѣ съ шапки, слѣпени една до друга, на д.
Оп.: **ΑΚΡΟΣΑΝΔΡΟΥ**. Два конски бюста на д. 22 мм. Табл. XXXIX 7. 30 л.
- * 5811. Глави на Диоскуритѣ на д.
Оп.: **ΒΑΣΙΛΕ ΑΚΡΟΣΑΝΔΡΙ**. Два бюста на конници на д. 25 мм. 30 л.
- * 5812. Глава на Зевса съ лавровъ вѣнецъ на д.
Оп.: **ΒΑΣΙΛ ΑΚΡΟΥ**. Рогъ на изобилие. 18 мм. Табл. XXXIX 6. 10 л.
(Не се знае положително дали тази монета е отъ Акросандра).

Адраспъ — **ADRASPVS** 30 л.

- * 5813. Глави на Диоскуритѣ съ лаврови вѣнци на д.
Оп.: **ΒΑΣΙΛΕΩΣ ΑΔΡΑΣΠΟΥ**. Орелъ застаналъ върху молния на д. Долу ΜΕ 22 мм. Табл. XXXVIII 21. 30 л.

Канитъ — **CANITES** 30 л.

- * 5814. Глави забулени на Деметра и Прозерпина на д.

*) Д. Е. Такела въ *Revue Numismatique*, 1903, р. 31. Акросандра, Адраспа и Канита нирича Гетски царе, обаче Реглингъ, директоръ на Берлинския музей мисли, че тѣ сж Скитски царе отъ III и II в. пр. Хр. Сжшо Реглингъ вмѣсто *Adraspus* иска да прочете **CHARASPES** върху монетитѣ на Адраспа. Срав. Pauly Wissowa, *Real-Encyclopaedie*, VII 1, стр. 1332.

Оп.: **ΒΑΣΙΛΕΩΣ ΚΑΝΙΤΟΥ**. Два житни класа съ стъблата и листата изправени между надписа. 22 мм.

Табл. XXXIX 9. 30 л.

* 5815. Глава на Зевса съ лавровъ вѣнецъ на д. и контрамарка на женска глава.

Оп.: **ΒΑΣΙΛΕΩΣ ΚΑΝΙΤΟΥ**. Орелъ съ прибрани крила, застаналъ върху молния, на д. Долу слѣди отъ монограма.

22 мм. Табл. XXXIX 10. 30 л.

5816. Главигѣ на Деметра и Персефона забулени на д.

Оп.: **ΒΑΣΙΛΕ ΚΑΝΙ ΑΡΙΣ**. Двѣ изправени факли между надписътъ и въ срѣдата класъ. 22 мм. Табл. XXXIX 8. 30 л.



МАКЕДОНИЯ

Macedonia in genere

(около 185—146 г. пр. Хр.).

Автономни монети

Сребърни 2—8 л.

Бронзови 1—4 л.

Сребърни.

* 5817. **МАКЕ**. Кривакъ върху македонски щигъ.
Оп.: Шлемъ между монограми и звѣзда. Табл. XLI 3. 3 л.

* 5818. Македонски щигъ.
Оп.: **ΜΑΚΕΔΟΝΩΝ**. Прѣдна частъ отъ корабъ; понѣкога горѣ звѣзда. Табл. XLI 1. 2 л.

5819. Женска глава (на Менада?) на д. съ вѣнецъ отъ лоза и бръшлянъ.

Оп.: **ΜΑΚΕΔΟΝΩΝ**. Прѣдна частъ отъ корабъ и м. 8 л.

* 5820. Женска глава съ бръшляновъ вѣнецъ на д.
Оп.: **ΜΑΚΕΔΟΝΩΝ**. Прѣдна частъ отъ корабъ; понѣкога отгорѣ звѣзда. Табл. XLI 2. 3 л.

5821. Македонски щигъ.

Оп.: Прѣдна частъ отъ корабъ. 2 л.

5822. Македонски щигъ и въ срѣдата кривакъ.

Оп.: **ΜΑΚΕΔΟΝΩΝ**. Шлемъ съ чучуль и акростолиумъ. 4 л.

Бронзови.

5823. Македонски щигъ.

Оп.: **ΜΑΚΕΔΟΝΩΝ** въ два реда. 1 л.

5824. Виктория въ ходъ, държи вѣнецъ и палма.

Оп.: **ΜΑΚΕΔΟΝΩΝ**. Въ срѣдата македонски щигъ. 1 л.

5825. Македонски щигъ.

Оп.: **ΜΑΚΕΔΟΝΩΝ**. Шлемъ и монограма. 1 л.

* 5826. Глава на Зевса съ лавровъ вѣнецъ на д.

Оп.: **ΜΑΚΕΔΟΝΩΝ**. Молния съ крила, монограма и полумѣсецъ. Обикн. Табл. XLI 7.

* 5827. Лицецо сжцото.

Оп.: **ΜΑΚΕΔΟΝΩΝ**. Кривакъ и монограма. Табл. XLI 6. 1 л.

* 5828. Глава на Силена съ бръшляновъ вѣнецъ.

Оп.: **ΜΑΚΕΔΟΝΩΝ** и **B** или **D P** въ срѣдата на лавровъ вѣнецъ. 1 л.

* 5829. Глава на Аполона съ лавровъ вѣнецъ на д.

Оп.: **ΜΑΚΕΔΟΝΩΝ**. Триножникъ или лира и лжкъ и монограма. 1 л.

5830. Глава безъ брада на срѣща.
Оп.: **ΜΑΚΕΔΟΝΩΝ**. Деметра въ ходъ на д., държи факла.
Монограма. 1 л.
5831. Глава на Бакхантка съ бръшляновъ вѣнецъ на д.
Оп.: **ΜΑΚ**. Коза на д.; горѣ монограма. 1 л.
- * 5832. Глава на Панъ съ рогъ на челото на д.
Оп.: **ΜΑΚΕΔΟΝΩΝ**. Тризбецъ и монограми. 1 л.
- * 5833. Македонски щитъ и въ срѣдата кривакъ и монограма.
Оп.: Шлемъ съ чучуль и монограма. 1 л.
5834. Македонски щитъ.
Оп.: **ΜΑΚΕΔΟΝΩΝ** въ три реда. 1 л.
5835. Глава на Зевса на д.
Оп.: **ΜΑΚΕΔΟΝΩΝ**. Молния и монограма. 1 л.
5836. Конь свободенъ въ ходъ на л.
Оп.: **ΜΑΚΕΔΟΝΩΝ**. Македонски щитъ. 3 л.
5837. Бюстъ на Посейдона съ диадема на главата на д.; на лѣвото му рамо тризбецъ.
Оп.: **ΜΑΚΕΔΟΝΩΝ**. Кривакъ и монограми. Монетата е отъ потенъ (бѣлъ бронзъ). 4 л.
5838. Глава на Зевса или Посейдона прѣвързана съ панделка.
Оп.: **ΜΑΚΕΔΟΝΩΝ** въ два реда и въ срѣдата кривакъ и монограми. Всичкото въ джбовъ вѣнецъ. 1 л.
- * 5839. Глава на Силена на срѣща, съ бръшляновъ вѣнецъ.
Оп.: **ΜΑΚΕΔΟΝΩΝ** въ два реда и монограми; всичко въ срѣдата на бръшляновъ вѣнецъ. Табл. XLI 5. 1 л.
5840. Глави на Силена и на Диониса една срѣщу друга.
Оп.: **ΜΑΚΕΔΟΝΩΝ** и **Δ** въ срѣдата на бръшляновъ вѣнецъ. 1 л.
5841. Глава на Аполона съ лаврозъ вѣнецъ на д.
Оп.: **ΤΡΑΙ** (sic) **ΜΑΚΕΔΟΝΩΝ**. Триножникъ и монограми. 2 л.
5842. Глава на Деметра съ класове.
Оп.: **ΜΑΚΕΔΟΝΩΝ**. Триножникъ и монограми. 1 л.
5843. Глава на Атина на л.
Оп.: **ΜΑΚΕΔΟΝΩΝ**. Конь скача на л. и монограма. 1 л.
5844. Глава на Херакла съ лъвска кожа на д.
Оп.: **ΜΑΚΕΔΟΝΩΝ**. Конь въ ходъ на д. и монограма. 2 л.
5845. Лицето сжщото.
Оп.: **ΜΑΚ**. Голъ чловѣкъ на конь на д., д. му ржка вдигната. Монограма. 2 л.
- * 5846. Глава на Аполона съ лавровъ вѣнецъ на д.
Оп.: **ΜΑΚΕΔΟΝΩΝ**. Лира, лжкъ и монограма. Табл. XLI 4. 4 л.
5847. Женска глава (Аполонъ?) съ лаврсвъ вѣнецъ.
Оп.: **ΜΑΚΕΔΟΝΩΝ**. Молния крилата и монограма. 1 л.
5848. Друга съ монограма и полумѣсецъ. 1 л.
- * 5849. Глава на Деметра съ вѣнецъ отъ класове на д.
Оп.: **ΜΑΚΕΔΟΝΩΝ**. Тризбецъ. 1 л.

Македония като римска област Macedonia romana

(92—88 г. пр. Хр.)

Златни 10 л.
Сребърни 10—50 л.
Бронзови 1 — 3 л.

Косонъ—COSON

Златни

- * 5850. **ΚΟΣΩΝ**. Брутъ облѣченъ въ тога въ ходъ на л., между двама ликтори, които държатъ на рамо копия. Въ полето монограма на Брута **BR**.
Оп.: Орелъ застаналъ върху жезълъ на л., съ д. кракъ държи вѣнецъ. 20 мм., 3.32 гр. Табл. XLI 8. 100 л.

Сребърни

- * 5851. **Θ** **ΜΑΚΕΔΟΝΩΝ**. Глава на юноша (Александъръ В.) на д., съ спуснати дълги коси; отзадъ **Θ**.
Оп.: **AESILLAS** **Q**. Кошница, кривакъ и четвъртита маса въ срѣдата на лавровъ вѣнецъ. Табл. XLI 9. 10 л.
5852. **CAE PR** **ΜΑΚΕΔΟΝΩΝ**. Сжщата глава и **Θ**.
Опакото сжщото. 10 л.
5853. **ΜΑΚΕΔΟΝΩΝ**. Сжщата глава и **Θ**.
Оп.: **SVVRA** **LEG** **PROQ**. Сжщото изображение. 50 л.
5854. **CAE PR** **ΜΑΚΕΔΟΝΩΝ**. Сжщата глава.
Оп.: **AESILLAS**. Сжщото изображение. 10 л.

Бронзови.

- * 5855. Глава на юноша на д. съ крилатъ шлемъ, украсенъ горѣ съ птича глава.
Оп.: **ΜΑΚΕΔΟΝΩΝ** **TAMIOY** **ΓAIIOY** **ΠOΠAIAIIOY** въ срѣдата на джбовъ вѣнецъ. 1 л.
5856. Лицето сжщото.
Оп.: **ΓAIIOY** **TAMIOY** **ΠOΠAIAIIOY** въ срѣдата на джбовъ вѣнецъ. 1 л.
5857. Глава на Атина съ шлемъ.
Оп.: **ΓAIIOY** **TAMIOY** **ΠOΠAIAIIOY**. Волъ пасе на д.; долу **B** или монограма. 1 л.
5858. Глава на Бакхантка съ бръшляновъ вѣнецъ на д.
Оп.: Сжщиятъ надписъ. Коза на д. и монограма. 1 л.
- * 5859. Глава на юноша съ крилатъ шлемъ на д.
Оп.: **ΜΑΚΕΔΟΝΩΝ** **TAMIOY** **ΛEYKIOY** **ΦOΛKINNIIOY** въ четири реда въ срѣдата на джбовъ вѣнецъ; понѣкога монограми. Табл. XLI 12. 1 л.
- * 5860. Глава на Зевса съ диадема на д.
Оп.: **ΜΑΚΕΔΟΝΩΝ** **TAMIOY** **ΓAIIOY** **ΠOΠAIAIIOY** въ три реда; въ срѣдата кривакъ. Всичко въ джбовъ вѣнецъ. Табл. XLI 10. 3 л.

- * 5861. Глава на Атина съ шлемъ на д.
Оп.: **ΓΑΙΟΥ ΤΑΜΙΟΥ**. Волъ пасе на д. и монограма.
Табл. XLI 11. 1 л.
- * 5862. Глава на Персея.
Оп.: **ΜΑΚΕΔΟΝΩΝ ΤΑΜΙΟΥ ΓΑΙΟΥ ΠΟΠΛΙΑΙΟΥ** въ срѣдата на джбовъ вѣнецъ. 3 л.
5863. Глава на Минерва на л., съ шлемъ украсенъ съ чучуль и четири коне.
Оп.: **ΓΑΙΟΥ ΤΑΜΙΟΥ ΠΟΠΛΙΑΙΟΥ**. Конь пасе на д. 2 л.
- * 5864. Глава на Атина съ шлемъ на д.
Оп.: **ΓΑΙΟΥ ΤΑΜΙΟΥ ΠΟΠΛΙΑΙΟΥ**. Волъ пасе на д. и монограма. 1 л.
5865. Глава на Диониса прѣвързана съ панделка на л.
Оп.: **ΤΑΜΙ ΓΑΙΟΥ**. Козелъ на л. и монограма. 1 л.

Първа македонска областъ

(около 150 г. пр. Хр.)

Сребърни 6—150 л.

- * 5866. Глава на Артемида изваяна върху македонски щитъ; отзадъ лжкъ и туль.
Оп.: **ΜΑΚΕΔΟΝΩΝ ΠΡΟΤΗΣ** въ джбовъ вѣнецъ и въ срѣдата кривакъ и разни монограми. Табл. XLI 13. 6 л.
- * 5867. Сжщата монета варварска направа*). Табл. XLI 14. 10 л.
5868. Лицето сжщото.
Оп.: **ΛΕΓ ΜΑΚΕΔΟΝΩΝ**. Сжщото изображение. 31 мм. 150 л.

Втора македонска областъ

(около 158—149 г. пр. Хр.)

Сребърни 200 л.

Бронзови 1—3 л.

Сребърни.

- * 5869. Глава на Артемида на д., изваяна върху македонски щитъ; отзадъ лжкъ и туль.
Оп.: **ΜΑΚΕΔΟΝΩΝ ΔΕΥΤΕΡΑΣ** въ джбовъ вѣнецъ и въ срѣдата кривакъ, молния и монограма. Табл. XLII 1. 200 л.

Бронзови.

5870. Глава на Херакла безъ брада, покрита съ лъвска кожа.
Оп.: **ΜΑΚ.** Голъ чловѣкъ на конь на д., д. му ржка вдигната. Монограми. 1 л.
5871. Глава на Персея, украсена съ крила, на д., въ срѣдата на вѣнецъ.
Оп.: **ΓΑΙΟΥ ΤΑΜΙΟΥ Β.** Конь пасе на д. 3 л.

*) Тази монета е отъ сжщата направа, както варварскитъ (Келтйски) монети отъ Филипа II и Александъръ III.

Четвърта македонска областъ*)

- Бронзови. 30 л.
5872. Глава на Зевса.
Оп.: **ΜΑΚΕΔΟΝΩΝ ΤΕΤΑΡΤΗΣ** въ джбовъ вѣнецъ и въ срѣдата кривакъ и двѣ монограми. 30 л.

Императорски бронзови монети

- Августъ — **AVGVSTVS** (33 г. пр., 14 г. сл. Хр.) 4 л.
- * 5873. **ΚΑΙΣΑΡ ΑΥΓΟΥΣΤ.** Негова глава.
Оп.: **ΣΕΒΑΣΤΟΣ ΜΑΚΕΔΟΝΩΝ**. Македонски щитъ.
Табл. XLII 3. 4 л.

- Клавди — **CLAVDIVS** (41—54 г. сл. Хр.) 1 л.
- * 5874. **ΤΙ ΚΛΑΥΔΙΟΣ ΚΑΙΣΑΡ.** Негова глава.
Оп.: **ΣΕΒΑΣΤΟΣ ΜΑΚΕΔΟΝΩΝ**. Македонски щитъ. 1 л.

- Неронъ — **NERO** (54—68 г. сл. Хр.) 1—5 л.
- ΝΕΡΩΝ ΚΑΙΣΑΡ.** Негова глава на л.
Опако: **ΣΕΒΑΣΤΟΣ ΜΑΚΕΔΟΝΩΝ.—ΜΑΚΕΔΟΝΩΝ.**

Изображения:

- * 5875. Македонски щитъ. 1 л.
- * 5876. Войникъ правъ, въ д. ржка държи вѣнецъ, а въ лѣвата—копие; въ полето щитъ. Табл. XLII 2. 5 л.

- Отонъ — **ΟΤΗΟ** (69 г. сл. Хр.) 10 л.
5877. . . . **ΩΘΟΝ . . . ΝΙΚΟΣ ΑΥΤΟΚΡΑΤΩΡ.** Негова глава на л.
Оп.: **ΣΕΒΑΣΤΟΣ ΜΑΚΕΔΟΝΩΝ.** Македонски щитъ. 10 л.

- Вители — **VITELLIVS** (69—70 г. сл. Хр.) 10 л.
- ΑΥΤΟΚΡΑΤΟΡ ΚΑΙΣΑΡ ΟΥΙ . . . — ΑΥ ΟΥΙΤΕΛΛΙΟΣ ΓΕΡΜΑΝΙΚΟΣ ΚΑΙ**
или **ΑΤΟΚ (sic).** Негова глава.
Опако: **ΣΕΒΑΣΤΟΣ ΜΑΚΕΔΟΝΩΝ.**

Изображения:

- * 5878. Македонски щитъ. Табл. XLII 4. 10 л.
5879. Войникъ правъ; въ полето щитъ. 10 л.

- Веспасианъ — **VESPASIANVS** (69—79 г. сл. Хр.) 2 л.
5880. **ΑΥΤΟΚ ΥΕΣΡΑΣΙΑΝΟΣ.** Негова глава.
Оп.: **ΣΕΒΑΣΤΟΣ ΜΑΚΕΔΟΝΩΝ.** Македонски щитъ. 2 л.

*) До сега не сж извѣстни монети отъ трета Мак. областъ.

5830. Глава безъ брада на срѣца.
Оп.: **ΜΑΚΕΔΟΝΩΝ**. Деметра въ ходъ на д., държи факла.
Монограма. 1 л.
5831. Глава на Бакхантка съ бръшляновъ вѣнецъ на д.
Оп.: **ΜΑΚ**. Коза на д.; горѣ монограма. 1 л.
- * 5832. Глава на Панъ съ рогъ на челото на д.
Оп.: **ΜΑΚΕΔΟΝΩΝ**. Тризбецъ и монограми. 1 л.
- * 5833. Македонски щитъ и въ срѣдата кривакъ и монограма.
Оп.: Шлемъ съ чуцулъ и монограма. 1 л.
5834. Македонски щитъ.
Оп.: **ΜΑΚΕΔΟΝΩΝ** въ три реда. 1 л.
5835. Глава на Зевса на д.
Оп.: **ΜΑΚΕΔΟΝΩΝ**. Молния и монограма. 1 л.
5836. Кочъ свободенъ въ ходъ на л.
Оп.: **ΜΑΚΕΔΟΝΩΝ**. Македонски щитъ. 3 л.
5837. Бюстъ на Посейдона съ диадема на главата на д.; на лѣвото му рамо тризбецъ.
Оп.: **ΜΑΚΕΔΟΝΩΝ**. Кривакъ и монограми. Монетата е отъ потентъ (бѣлъ бронзъ). 4 л.
5838. Глава на Зевса или Посейдона прѣвързана съ панделка.
Оп.: **ΜΑΚΕΔΟΝΩΝ** въ два реда и въ срѣдата кривакъ и монограми. Всичкото въ джбовъ вѣнецъ. 1 л.
- * 5839. Глава на Силенна на срѣца, съ бръшляновъ вѣнецъ.
Оп.: **ΜΑΚΕΔΟΝΩΝ** въ два реда и монограми; всичко въ срѣдата на бръшляновъ вѣнецъ. Табл. XLI 5. 1 л.
5840. Глави на Силенна и на Диониса една срѣщу друга.
Оп.: **ΜΑΚΕΔΟΝΩΝ** и **Δ** въ срѣдата на бръшляновъ вѣнецъ. 1 л.
5841. Глава на Аполона съ лаврозъ вѣнецъ на д.
Оп.: **ΤΡΑΙ** (sic) **ΜΑΚΕΔΟΝΩΝ**. Триножникъ и монограми. 2 л.
5842. Глава на Деметра съ класове.
Оп.: **ΜΑΚΕΔΟΝΩΝ**. Триножникъ и монограми. 1 л.
5843. Глава на Атина на л.
Оп.: **ΜΑΚΕΔΟΝΩΝ**. Конь скача на л. и монограма. 1 л.
5844. Глава на Херакла съ лъвска кожа на д.
Оп.: **ΜΑΚΕΔΟΝΩΝ**. Конь въ ходъ на д. и монограма. 2 л.
5845. Лицето сжщото.
Оп.: **ΜΑΚ**. Голъ чловѣкъ на конь на д., д. му ржка вдигната. Монограма. 2 л.
- * 5846. Глава на Аполона съ лавровъ вѣнецъ на д.
Оп.: **ΜΑΚΕΔΟΝΩΝ**. Лира, лжкъ и монограма. Табл. XLI 4. 4 л.
5847. Женска глава (Аполонъ?) съ лаврсвъ вѣнецъ.
Оп.: **ΜΑΚΕΔΟΝΩΝ**. Молния крилата и монограма. 1 л.
5848. Друга съ монограма и полумѣсецъ. 1 л.
- * 5849. Глава на Деметра съ вѣнецъ отъ класове на д.
Оп.: **ΜΑΚΕΔΟΝΩΝ**. Тризбецъ. 1 л.

Македония като римска област Macedonia romana

(92—88 г. пр. Хр.)

Златни 10 л.
Сребърни 10—50 л.
Бронзови 1 — 3 л.

Косонъ—COSON

Златни

- * 5850. **ΚΟΣΩΝ**. Брутъ облѣченъ въ тога въ ходъ на л., между двама ликтори, които държатъ на рамо копия. Въ полето монограма на Брута **BR**.
Оп.: Орелъ застаналъ върху жезълъ на л., съ л. кракъ държи вѣнецъ. 20 мм., 3.32 гр. Табл. XLI 8. 100 л.

Сребърни

- * 5851. **Θ** **ΜΑΚΕΔΟΝΩΝ**. Глава на юноша (Александъръ В.) на д., съ спуснати дълги коси; отзадъ **Θ**.
Оп.: **AESILLAS Q**. Кошница, кривакъ и четвъртата маса въ срѣдата на лавровъ вѣнецъ. Табл. XLI 9. 10 л.
5852. **CAE PR** **ΜΑΚΕΔΟΝΩΝ**. Сжщата глава и **Θ**.
Опакото сжщото. 10 л.
5853. **ΜΑΚΕΔΟΝΩΝ**. Сжщата глава и **Θ**.
Оп.: **SVVRA LEG PROQ**. Сжщото изображение. 50 л.
5854. **CAE PR** **ΜΑΚΕΔΟΝΩΝ**. Сжщата глава.
Оп.: **AESILLAS**. Сжщото изображение. 10 л.

Бронзови.

- * 5855. Глава на юноша на д. съ крилатъ шлемъ, украсенъ горѣ съ птича глава.
Оп.: **ΜΑΚΕΔΟΝΩΝ ΤΑΜΙΟΥ ΓΑΙΟΥ ΠΟΠΛΙΛΙΟΥ** въ срѣдата на джбовъ вѣнецъ. 1 л.
5856. Лицето сжщото.
Оп.: **ΓΑΙΟΥ ΤΑΜΙΟΥ ΠΟΠΛΙΛΙΟΥ** въ срѣдата на джбовъ вѣнецъ. 1 л.
5857. Глава на Атина съ шлемъ.
Оп.: **ΓΑΙΟΥ ΤΑΜΙΟΥ ΠΟΠΛΙΛΙΟΥ**. Волъ пасе на д.; долу **B** или монограма. 1 л.
5858. Глава на Бакхантка съ бръшляновъ вѣнецъ на д.
Оп.: Сжщиятъ надписъ. Коза на д. и монограма. 1 л.
- * 5859. Глава на юноша съ крилатъ шлемъ на д.
Оп.: **ΜΑΚΕΔΟΝΩΝ ΤΑΜΙΟΥ ΛΕΥΚΙΟΥ ΦΟΛΚΙΝΝΙΟΥ** въ четири реда въ срѣдата на джбовъ вѣнецъ; понѣкога монограми. Табл. XLI 12. 1 л.
- * 5860. Глава на Зевса съ диадема на д.
Оп.: **ΜΑΚΕΔΟΝΩΝ ΤΑΜΙΟΥ ΓΑΙΟΥ ΠΟΠΛΙΛΙΟΥ** въ три реда; въ срѣдата кривакъ. Всичко въ джбовъ вѣнецъ. Табл. XLI 10. 3 л.

- * 5861. Глава на Атина съ шлемъ на д.
Оп.: ΓΑΙΟΥ ΤΑΜΙΟΥ. Волъ пасе на д. и монограма.
Табл. ХLI 11. 1 л.
- * 5862. Глава на Персея.
Оп.: ΜΑΚΕΔΟΝΩΝ ΤΑΜΙΟΥ ΓΑΙΟΥ ΠΟΠΛΙΑΙΟΥ въ срѣдата
на джбовъ вѣнецъ. 3 л.
5863. Глава на Минерва на л., съ шлемъ украсенъ съ чучуль
и четири коне.
Оп.: ΓΑΙΟΥ ΤΑΜΙΟΥ ΠΟΠΛΙΑΙΟΥ. Конь пасе на д. 2 л.
- * 5864. Глава на Атина съ шлемъ на д.
Оп.: ΓΑΙΟΥ ΤΑΜΙΟΥ ΠΟΠΛΙΑΙΟΥ. Волъ пасе на д. и монограма. 1 л.
5865. Глава на Диониса прѣвързана съ панделка на л.
Оп.: ΤΑΜΙ ΓΑΙΟΥ. Козелъ на л. и монограма. 1 л.

Първа македонска областъ

(около 150 г. пр. Хр.)

Сребърни 6—150 л.

- * 5866. Глава на Артемида изваяна върху македонски щитъ; от-
задъ лжкъ и тулъ.
Оп.: ΜΑΚΕΔΟΝΩΝ ΠΡΟΤΗΣ въ джбовъ вѣнецъ и въ срѣ-
дата кривакъ и разни монограми. Табл. ХLI 13. 6 л.
- * 5867. Сжщата монета варварска направа*). Табл. ХLI 14. 10 л.
5868. Лицето сжщото.
Оп.: ΛΕΓ ΜΑΚΕΔΟΝΩΝ. Сжщото изображение. 31 мм. 150 л.

Втора македонска областъ

(около 153—149 г. пр. Хр.)

Сребърни 200 л.

Бронзови 1—3 л.

Сребърни.

- * 5869. Глава на Артемида на д., изваяна върху македонски
щитъ; отзадъ лжкъ и тулъ.
Оп.: ΜΑΚΕΔΟΝΩΝ ΔΕΥΤΕΡΑΣ въ джбовъ вѣнецъ и въ срѣ-
дата кривакъ, молния и монограма. Табл. ХLII 1. 200 л.

Бронзови.

5870. Глава на Херакла безъ брада, покрита съ лъвска кожа.
Оп.: ΜΑΚ. Голъ челоуѣкъ на конь на д., д. му ржка
вдигната. Монограми. 1 л.
5871. Глава на Персея, украсена съ крила, на д., въ срѣдата
на вѣнецъ.
Оп.: ΓΑΙΟΥ ΤΑΜΙΟΥ Β. Конь пасе на д. 3 л.

*) Тази монета е отъ сжщата направа, както варварскитѣ (Келтиски) монети отъ Филипа II и Александъръ III.

Четвърта македонска областъ*)

Бронзови.

5872. Глава на Зевса.
Оп.: ΜΑΚΕΔΟΝΩΝ ΤΕΤΑΡΤΗΣ въ джбовъ вѣнецъ и въ срѣ-
дата кривакъ и двѣ монограми. 30 л.

Императорски бронзови монети

Августъ — AVGVSTVS (33 г. пр., 14 г. сл. Хр.) 4 л.

- * 5873. ΚΑΙΣΑΡ ΑΥΓΟΥΣΤ. Негова глава.
Оп.: ΣΕΒΑΣΤΟΣ ΜΑΚΕΔΟΝΩΝ. Македонски щитъ.
Табл. ХLII 3. 4 л.

Клавди — CLAVDIVS (41—54 г. сл. Хр.) 1 л.

- * 5874. ΤΙ ΚΛΑΥΔΙΟΣ ΚΑΙΣΑΡ. Негова глава.
Оп.: ΣΕΒΑΣΤΟΣ ΜΑΚΕΔΟΝΩΝ. Македонски щитъ. 1 л.

Неронъ — NERO (54—68 г. сл. Хр.) 1—5 л.

ΝΕΡΩΝ ΚΑΙΣΑΡ. Негова глава на л.
Опако: ΣΕΒΑΣΤΟΣ ΜΑΚΕΔΟΝΩΝ.—ΜΑΚΕΔΟΝΩΝ.

Изображения:

- * 5875. Македонски щитъ. 1 л.
- * 5876. Войникъ правъ, въ д. ржка държи вѣнецъ, а въ лѣ-
вата—копие; въ полето щитъ. Табл. ХLII 2. 5 л.

Отонъ — ΟΤΗΟ (69 г. сл. Хр.) 10 л.

5877. ΩΘΩΝ ΝΙΚΟΣ ΑΥΤΟΚΡΑΤΩΡ. Негова глава на л.
Оп.: ΣΕΒΑΣΤΟΣ ΜΑΚΕΔΟΝΩΝ. Македонски щитъ. 10 л.

Вители — VITELLIVS (69—70 г. сл. Хр.) 10 л.

ΑΥΤΟΚΡΑΤΟΡ ΚΑΙΣΑΡ ΟΥΙ . . . — ΑΥ ΟΥΙΤΕΛΛΙΟΣ ΓΕΡΜΑΝΙΚΟΣ ΚΑΙ
или ΑΤΟΚ (sic). Негова глава.
Опако: ΣΕΒΑΣΤΟΣ ΜΑΚΕΔΟΝΩΝ.

Изображения:

- * 5878. Македонски щитъ. Табл. ХLII 4. 10 л.
5879. Войникъ правъ; въ полето щитъ. 10 л.

Веспасианъ — VESPASIANVS (69—79 г. сл. Хр.) 2 л.

5880. ΑΥΤΟΚ ΥΕΣΡΑΣΙΑΝΟΣ. Негова глава.
Оп.: ΣΕΒΑΣΤΟΣ ΜΑΚΕΔΟΝΩΝ. Македонски щитъ. 2 л.

*) До сега не сж известни монети отъ трета Мак. областъ.

Домицианъ—DOMITIANVS (81—96 г. сл. Хр.) 2 л.

5881. ΑΥΤ ΚΑΙΣΑΡ ΔΟΜΙΤΙΑΝΟΣ ΣΕΒ.—ΑΥΤΟ ΚΑΙΣΑΡ ΔΟΜΙΤΙΑΝΟΣ.
— Негова глава.

Оп.: ΚΟΙΝΟΝ ΜΑΚΕΔΟΝΩΝ. Македонски щитъ. 2 л.

Траянъ—TRAIANVS (98—117 г. сл. Хр.) 5 л.

* 5882. ΑΥΤ ΝΕΡ ΤΡΑΙΑΝΟΣ ΚΑΙΣΑΡ. Негова глава на л.
Оп : ΚΟΙΝΟΝ ΜΑΚΕΔΟΝΩΝ. Аполонъ голъ, правъ, д. му ржка
протѣгната, а въ лѣвата държи лжкъ. Табл. XLII 5. 5 л.

Адрианъ — HADRIANVS (117—138 г. сл. Хр.) 1 л.

ΚΑΙΣΑΡ ΑΔΡΙΑΝΟΣ. — ΑΔΡΙΑΝΟΣ ΚΑΙΣΑΡ. Негова глава или бюстъ.

Опако: ΚΟΙΝΟΝ ΜΑΚΕΔΟΝΩΝ.

Изображения:

* 5883. Македонски щитъ. 1 л.

5884. Молния крилата. 1 л.

Антонинъ Пий — ANTONINVS PIVS (138—161 г. сл. Хр.) 2 л.

ΚΑΙΣΑΡ ΑΝΤΩΝΕΙΝΟΣ.—ΑΥΤ Κ Τ ΑΙ ΑΝΤΩΝΙΝΟΣ Негова глава.

Опако: ΚΟΙΝΟΝ ΜΑΚΕΔΟΝΩΝ.

Изображения:

5885. Жена (Деметра?) седнала на л., държи класове и рогъ
на изобилие. 2 л.

5886. Жена съ крѣпостна корона седнала върху подставка,
държи класъ и рогъ на изобилие. 2 л.

* 5887. Македонски щитъ. 2 л.

* 5888. Молния. 2 л.

М. Аврели—M. AVRELIVS (161—180 г. сл. Хр.) 1—5 л.

ΚΑΙΣΑΡ ΑΝΤΩΝΙΝΟΣ. — ΚΑΙΣΑΡ ΑΥΡΗΛΙΣ (sic). — Негова глава.

Опако: ΚΟΙΝΟΝ ΜΑΚΕΔΟΝΩΝ.—ΑΛΕΞΑΝΔΡΟΣ ΜΕΓΑΣ ΜΑΚΕΔΩΝ.

Изображения:

* 5889. Молния. 1 л.

5890. Македонски щитъ. 3 л.

5891. Глава на Александра Велики съ лжчестъ вѣнецъ. 5 л.

* 5892. Молния крилата. Табл. XLII 6. 1 л.

Фаустина млада — FAVSTINA IVNIOR (жена на М. Аврелия) 2—4 л.

ΦΑΥΣΤΕΙΝΑ ΣΕΒΑΣΤΗ. Нейна глава или бюстъ.

Опако: ΚΟΙΝΟΝ ΜΑΚΕΔΟΝΩΝ.

Изображения:

* 5893. Молния. 3 л.

5894. Македонски щитъ. 2 л.

5895. Хермесъ съ кесия и кадуцей. Табл. XI 2. 2 л.

5896. Жена права държи идолъ, прѣдставящъ Зевса облѣченъ
въ тога; въ полего копие. 4 л.

Комодъ—COMMODOVS (176—192 г. сл. Хр.) 2 л.

ΚΑΙΣΑΡ ΚΟΜ Негова глава.

Опако: ΚΟΙΝΟΝ ΜΑΚΕΔΟΝΩΝ.

Изображения:

5897. Молния крилата. 2 л.

5898. Македонски щитъ. 2 л.

Септими Северъ—S. SEVERVS (193—211 г. сл. Хр.) 1—4 л.

ΑΥ Κ Λ ΣΕΠ ΣΕΥΗΡΟΣ ΠΕ. Негова глава или бюстъ.

Опако: ΚΟΙΝΟΝ ΜΑΚΕΔΟΝΩΝ.

Изображения:

* 5899. Зевсъ голъ, правъ, държи молния и жезълъ; долу
орелъ. Табл. VIII 17. 4 л.

5900. Атина седнала, държи Виктория и щитъ. 1 л.

Каракала — CARACALLA (198—217 г. сл. Хр.) 2 л.

ΑΥΤ Κ Μ ΑΥΡ ΑΝΤΩΝΕΙΝΟΣ. Негова глава или бюстъ.

Опако: ΚΟΙΝΟΝ ΜΑΚΕΔΟΝΩΝ. — ΚΟΙΝΟΝ ΜΑΚΕΔΟΝΩΝ Β ΝΕΩ.

Изображения:

5901. Александъръ Велики правъ, укротява своя конь Буцефалъ. 2 л.

5902. Зевсъ правъ, държи молния и жезълъ; долу орелъ.
Табл. VIII 17. 2 л.

* 5903. Македонски щитъ. 2 л.

5904. Императорътъ въ мантия правъ, държи патера и же-
зълъ. Табл. VIII 18. 2 л.

Диадуменианъ — DIADUMENIANVS (синъ на Макрина) 10 л.

5905. ΑΥ Κ Σ ΜΑ ΟΠ ΑΝ ΔΙΑΔΟΥΜΕΝΙΑΝΟΣ. Негова глава съ лав-
ровъ вѣнецъ.

Оп.: ΚΟΙ ΜΑΚΕΔΟΝΩΝ ΝΕΩΚΟΡΩ. Конникъ въ галогъ на д. 10 л.

С. Александъръ—S. ALEXANDER (222—235 г. сл. Хр.) 1—80 л.

ΑΥ Κ ΜΑΡ ΣΕ ΑΛΕΞΑΝΔΡΟΣ.—ΑΥΤ Κ Μ ΑΥΡ ΣΕΥΗΡ ΑΛΕΞΑΝΔΡΟΣ
ΕΥΣ СΕΒ. Негова глава или бюстъ.

Опако: ΚΟΙΝΟΝ ΜΑΚΕΔΟΝΩΝ Α ΝΕ.—ΣΕΒΑΣΤΟΣ ΜΑΚΕΔΟΝΩΝ
ΚΑΙ ΛΑΟΔΙΚΕΩΝ.—ΚΟΙΝΟΝ ΜΑΚΕΔΟΝΩΝ.—ΚΟΙΝΟΝ ΜΑΚΕΔΟΝΩΝ
ΝΕΩ.—ΚΟΙΝΟΝ ΜΑΚΕΔΟΝΩΝ Β Ν.

Изображения:

- * 5906. Атина съ шлемъ седнала на л., държи Виктория и копие; до нея щитъ. Табл. VII 2. 2 л.
5907. Императорътъ правъ, държи жезълъ и паразониумъ. 1 л.
5908. Императорътъ на конь прѣдвожданъ отъ Виктория, която държи вѣнецъ. 2 л.
- * 5909. Конникъ въ галопъ на д., съ копието си замѣрва лъвъ. Табл. VIII 35. 1 л.
5910. Конникъ въ галопъ на д., д. му ржка вдигната. 1 л.
5911. Минерва седнала на прѣстолъ на л., държи патера и копие положено върху щитъ. 1 л.
5912. Храмъ съ шесть колони, въ срѣдата статуя седнала; въ полето дърво, а прѣдъ храма четири дѣца прави. Медал. 35 мм. 80 л.

Гордианъ III — GORDIANVS PIVS (238—244 г. сл. Хр.) 1—5 л.

ΑΥΤ Κ Μ ΑΝΤ ΓΟΡΔΙΑΝΟΣ. — ΑΥΤ Κ Μ ΑΝΤΙΝΙΟΣ (sic) ΓΟΡΔΙΑΝΟΣ.
Негова глава или бюстъ.

Опако: ΚΟΙΝΟΝ ΜΑΚΕΔΟΝΩΝ. — ΚΟΙΝΟΝ ΜΑΚΕΔΟΝΩΝ Β ΝΕΩΚΟΡΩΝ. —
ΚΟΙΝΟΝ ΜΑΚΕΔΟΝΩΝ Β ΝΕΩΚΟΡΩΝ ΟΛΙΜΠΙΑ.

Изображения:

- * 5913. Двѣ урни за игра върху четвъртита маса и въ всѣка урна палма. Табл. XLII 7. 1 л.
5914. Два храма единъ срѣщу другъ, въ срѣлата урна. 1 л.
5915. Императорътъ съ копие въ ржка; прѣдъ него змия. 1 л.
- * 5916. Конникъ на д. 2 л.
5917. Маса и отгорѣ двѣ урни за игра съ по една палма; въ полето ΟΛΙΜΠΙΑ. 5 л.

Филипъ баща — PHILIPPVS PATER (244—249 г. сл. Хр.) 20 л.

5918. ΑΥΤ Κ Μ ΑΡ ΙΟΥΔΙ ΦΙΛΙΠΠΟΣ. Негова глава съ лжчеста корона на дѣсно.

Оп.: ΚΟΙΝΟΝ ΜΑΚΕΔΟΝΩΝ Β ΝΕΩ. Конникъ въ галопъ на д.; долу датата: ЄΟС. 20 л.

Требонианъ Галъ—TREBONIANVS GALLVS (251—253 г. сл. Хр.) 25 л.

5919. ΑΥΤ Κ Γ ΟΥΙΒΙ ΓΑΛΛΟΣ ΣЄВ. Негова глава.
Оп.: ΜΑΚΕΔΟΝΩΝ . . . ΟΥΣΤΑΜΑ? Борець въ колесница съ четири коне, въ д. ржка държи вѣнецъ, а въ лѣвата — камшикъ. 25 л.

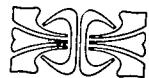

АКАНТЪ — ACANTHUS

(около 500—379 г. пр. Хр.)

градъ на Халкидика, сега Ерисо

Автономни монети

Сребърни 6—300 л.

Бронзови 6 л.

Сребърни.

- * 5920. Прѣдна часть отъ лъвъ и такава отъ бикъ една срѣщу друга.
Оп.: Вдлѣбнатъ неправиленъ квадратъ. 13 мм. Табл. XLII 8. 10 л.
5921. Бикъ клѣкналь на прѣднитѣ си колѣнѣ съ глава обрѣната на л.; понѣкога горѣ кълбо или делфинъ.
Оп.: Вдлѣбнатъ квадратъ раздѣленъ на четири равни части. 19 мм. Табл. L 16, 17, 18. 10 л.
5922. Лъвъ разкъсва глиганъ; лъвътъ на л., глигантъ на д.
Оп.: Вдлѣбнатъ квадрагъ раздѣленъ на четири равни части. 23 мм. Табл. L 13. 200 л.
- * 5923. Лъвъ разкъсва бикъ; лъвътъ на л., бикътъ на д.
Опакото сжщото. 27 мм. 200 л.
5924. Лицето сжщото; долу колятъ бикъ; понѣкога въ полето Θ.
Опакото сжщото. 28 мм. 300 л.
5925. АКАН. Сжщото изображение; долу риба.
Опакото сжщото. 31 мм. Табл. L 15. 200 л.
- * 5926. Лицето сжщото; долу ΑΛΕΞΙΣ или ΛΕΙΟΣ.
Оп.: ΑΚΑΝΘΙΟΝ. Вдлѣбнатъ квадратъ и въ срѣдата четири възвишености въ форма на пирамида, покрити съ точки, раздѣлени съ квадратни линии. 26 мм. 250 л.
5927. Лицето сжщото; долу ΑΛΕ или ΠΟ или ΣΥ или безъ надпись.
Опакото сжщото. 26 мм. 150 л.
5928. Лицето сжщото.
Оп.: ΑΚΑΝΘΙΟΝ по издигнатитѣ краища на вдлѣбнатъ квадратъ. 28 мм. 200 л.
5929. Прѣдна часть отъ бикъ на л.
Оп.: Вдлѣбнатъ квадратъ, раздѣленъ на четири равни части. 13—15 мм. Табл. LI 7, 8. 10 л.
5930. Глава на Аполона съ лавровъ вѣнецъ на д.
Оп.: ΑΚΑΝΘΙΟΝ. Лира или китара въ длѣбнатъ квадратъ. 9 мм. 10 л.

5931. Прѣдна часть отъ лъвъ, който разкъсва животно; горѣ акантово цвѣте.
Оп.: Вдлъбнатъ квадратъ раздѣленъ на 4 части. 15 мм.
Табл. LI 9. 15 л.
5932. Прѣдна часть отъ лъвъ, разкъсва змия
Опакото сжщото. 13 мм. 10 л.
5933. Прѣдна часть отъ лъвъ правъ; около шията му герданъ отъ зрънца.
Оп.: Вдлъбнатъ квадратъ. 13 мм. 10 л.
5934. Прѣдна часть отъ лъвъ на д.; горѣ волски черепъ.
Опакото сжщото. 15 мм. 8 л.
5935. Глава на лъвъ на срѣща.
Опакото сжщото. 9 мм. Табл. LI 12. 6 л.
- * 5936. Прѣдна часть отъ колѣничещъ бикъ на л. съ обърната глава; по шѣкога горѣ цвѣте, или палма, или буква.
Опакото сжщото. 17 мм. Табл. LI 6. 10 л.
5937. Волска глава съ шията на д.
Опакото сжщото. 15 мм. 10 л.
5938. Бикъ на колѣнѣ на л.
Опакото сжщото. 13 мм. 8 л.
5939. **ΣΩΚΩΝ**. Лъвъ разкъсва бикъ на л.
Оп.: **ΑΚΑΝΘΙΟΝ**. Вдлъбнатъ квадратъ и въ срѣдата четири пирамидообразни възвишености, раздѣлени съ четири линии. 28 мм. 150 л.
5940. Глава на Атина съ шлемъ на д.
Оп.: Вдлъбнатъ квадратъ раздѣленъ на четири части. 12 мм. Табл. LI 14. 10 л.
5941. Глава на Атина съ шлемъ украсенъ съ палма.
Оп.: **ΑΚΑΝ** върху четиритѣ части отъ раздѣления квадратъ. 11 мм. 10 л.
5942. Глава безъ брада, съ шлемъ съ чучуль.
Оп.: **ΑΚΑΝ** въ срѣдата на квадратъ. 15 мм. 10 л.
5943. Лъвъ разкъсва бикъ; и двата на л.
Оп.: Вдлъбнатъ квадратъ раздѣленъ на четири части. 24 мм.
Табл. L. 12. 300 л.
5944. Лъвъ рязкъсва бикъ. Лъвътъ на д., бикътъ на л.; долу акантово цвѣте
Опакото сжщото. 28 мм. Табл. L. 14. 200 л.
5945. Бикъ клѣкналъ на прѣднитѣ си колѣнѣ, на д.; горѣ акантово цвѣте.
Оп.: Шлемъ въ вдлъбнатъ кръгъ. 17 мм. Табл. LI. 1. 20 л.
5946. Лъвъ разкъсва бикъ, който е клѣкналъ на прѣднитѣ си колѣнѣ на д. Лъвътъ е отгорѣ и захапалъ бикътъ за задницата.
Оп.: Вдлъбнатъ квадратъ раздѣленъ на четири равни части. 24 мм. Табл. XLIV 15. 150 л.
5947. Бикъ клѣкналъ на прѣднитѣ си колѣнѣ на д.; понѣкога горѣ акантово цвѣте или звѣзда.

- Оп.: Трискелъ (звѣзда образувана отъ три човѣшки крака съ бедрата) въ вдлъбнатъ кръгъ. 9—18 мм. Табл. LI 2, 3. 10 л.
5948. Лицето сжщото. Понѣкога горѣ делфинъ или кълбо.
Оп.: Колело съ главина и спици, или само спици, въ вдлъбнатъ квадратъ. 10—17 мм. Табл. LI. 5. 10 л.
5949. Бикъ правъ на д.; горѣ звѣзда шестоперка.
Оп.: Вдлъбнатъ квадратъ и въ срѣдата неопрѣдлени линии въ релефъ. 17 мм. Табл. LI. 10. 10 л.
5950. Бикъ правъ на д.; горѣ лѣти орелъ на д.
Оп.: Шлемъ въ вдлъбнатъ квадратъ. На опакото има слѣди отъ вторъ печатъ. 15—19 мм. Табл. LI. 13. 10 л.
5951. Бикъ клѣкналъ на прѣднитѣ си колѣнѣ, на д., съ обърната глава. Въ полето, като че ли личатъ слѣди отъ надпись?
Оп.: Вдлъбнатъ квадратъ и въ срѣдата колело съ четири спици. 10 мм. Табл. LI. 4. 10 л.
5952. Бикъ клѣкналъ на прѣднитѣ си колѣнѣ на л., съ обърната глава; горѣ акантово цвѣте.
Опакото сжщото. 11 мм. Табл. LI. 11. 10 л.

Бронзови

5953. Глава на Атина съ шлемъ.
Оп.: **ΑΚΑΝ** въ сплицитѣ на колело. 6 л.
- * 5954. Глава съ шлемъ, безъ брада. (Атина?)
Оп.: **ΑΚΑΝ** въ срѣдата на квадратъ. Табл. XLII. 9. 6 л.
5955. Глава на Атина на д.
Оп.: **ΑΚΑΝ** въ квадратъ, раздѣленъ на четири части. 6 л.
5956. Войникъ на конь на д.
Оп.: **ΑΚΑΝ** въ сплицитѣ на колело. 6 л.
5957. Глава на Аполона съ лавровъ вѣнецъ на д.
Оп.: **ΑΚΑΝΘΙΟΝ**. Лира. 6 л.

АМФАКСЪ — AMPHAXVS

(185—168 г. пр. Хр.)

Автономни бронзови монети 6 л.

5958. Глава на Херакла съ лъвска кожа на д.
Оп.: **ΑΜΦΑΞΙΟΝ** и кривакъ въ срѣдата на джбовъ въ-бовъ вѣнецъ. Монограми. 6 л.



АМФИПОЛЪ—АМРНІРОЛІС

(около 424—358 г. пр. Хр.)

сега Еникени или Неохори.

Автономни монети

Сребърни 10—500 л.

Бронзови 1—20 л.

Сребърни

- * 5959. Глава на Аполона съ лавровъ вѣнецъ въ профилъ.
Оп.: Вдлъбнатъ квадратъ раздѣленъ на четири части и по изпъкналия край надпись: **ΑΜΦΙΠΟΛΙΤΩΝ**. Въ срѣдата запалена факла и Беотийски щитъ. 28 мм. Табл. XLIII 1. 500 л.
5960. Друга подобна, но въ срѣдата на щита има палма. 28 мм. 500 л.
- * 5961. Друга безъ щитъ, а отстрани наклоненъ класъ. 28 мм. 500 л.
- * 5962. Друга съ надпись **ΑΜΦΙΠΟΛΙΤΕΩΝ**, но безъ щитъ и класъ, а отъ лѣво на факлата **A**. 25 мм. Табл. XLIII 2. 500 л.
5963. Глава на Аполона съ диадема на д.
Оп.: **ΑΜΙΦ** Риба. Всичко въ квадратъ отъ линии. 11 мм. 10 л.
5964. Глава на Аполона съ лавровъ вѣнецъ на л.
Оп.: **ΑΜΦΙ** и лаврово клонче въ квадратъ. 22 мм. 200 л.
- * 5965. Глава на Аполона съ лавровъ вѣнецъ на д.
Оп.: **ΑΜΦΙΠΟΛΙΤΩΝ** и факла въ квадратъ. 15 мм. Табл. XLIII 3. 80 л.
- * 5966. Глава на Аполона съ лавровъ вѣнецъ, $\frac{1}{4}$ въ профилъ на д.
Оп.: Вдлъбнатъ квадратъ; по изпъкналитѣ рѣбове надпись: **ΑΜΦΙΠΟΛΙΤΩΝ**, а въ срѣдата запалена факла. 17 мм. Табл. XLIII 5.
5967. Друга подобна. 12 мм. 100 л.
80 л.
- Бронзови
- * 5968. Глава на Аполона съ лавровъ вѣнецъ на л.
Оп.: **ΑΜΦΙ**. Квадратъ отъ четири линии, въ срѣдата запалена факла. 3 л.
5969. Глава на Аполона съ диадема на д.
Опакото сѣщото. 3 л.
5970. Глава на Зевса съ диадема на д.
Оп.: **ΑΜΦΙΠΟΛΙΤΩΝ**. Джбовъ вѣнецъ и въ срѣдата кривакъ и звѣзда; или кривакъ и монограма. Табл. XLIII 9. 1 л.
- * 5971. Лицето сѣщото.

- Оп.: **ΑΜΦΙΠΟΛΕΙΤΩΝ**. Орелъ застаналъ върху молния. Табл. XLIII 8. 3 л.
5972. Лицето сѣщото.
- Оп.: **ΑΜΦΙΠΟ**. Бикъ въ скокъ на д. и монограма. Обикн.
- * 5973. Лицето сѣщото.
- Оп.: **ΑΜΦΙΠ**. Конь въ ходъ на д. и Θ . Обикн.
- * 5974. Друга. **ΑΜΦΙΠΟΛΙΤΩΝ**. Прѣдна частъ отъ корабъ и монограма. Табл. XLIII 12. Обикн.
5975. Глава на Деметра украсена съ класове на д.
Оп.: **ΑΜΦΙΠΟΛΙΤΩΝ**. Класове. Обикн.
5976. Юношеска глава съ лжчестъ вѣнецъ на д.
Оп.: **ΑΜΦΙΠΟΛΙΤΩΝ** въ джбовъ вѣнецъ; въ срѣдата делфинъ и монограма. 1 л.
5977. Глава на Артемида на д.; отзадъ лжкъ и тулъ.
Оп.: **ΑΜΦΙΠΟΛΙΤΩΝ**. Два козла изправени на заднитѣ си крака, се биятъ. 3 л.
5978. Друга. Бикъ на д. Табл. XLIII. 11. 2 л.
- * 5979. Друга. Артемида на бикъ, който тича на д. Табл. XLIII 7. 3 л.
5980. Трофей.
Оп.: **ΑΜΦΙΠΟΛΙΤΩΝ**. Артемида на бикъ тича на д. 3 л.
5981. Глава на Херакла юноша съ лъвска кожа.
Оп.: **ΑΜΦΙΠΟΛΙΤΩΝ**. Лъвъ въ ходъ на д. Монограма и кривакъ. 1 л.
- * 5982. Глава на Персея съ шлемъ, украсенъ съ крила, на д.
Оп.: **ΑΜΦΙΠΟΛΙΤΩΝ** въ два реда, въ джбовъ вѣнецъ Табл. XLIII. 6. 3 л.
- * 5983. Глава на Медуза, украсена съ крила, на срѣща.
Оп.: **ΑΜΦΙΠΟΛΕΙΤΩΝ**. Атина права, въ д. ржка държи Виктория, която ѝ полага вѣнецъ на главата, а въ лѣвата — копие и щитъ Табл. XLIII. 14. 1 л.
5984. **ΑΜΦΙΠΟΛΙΤΩΝ**. Жена седнала, въ д. ржка държи малка Виктория, въ лѣвата—копие.
Оп.: **ΡΩΜΗ**. Войникъ правъ, въ д. ржка държи малка Виктория, въ лѣвата — копие. 5 л.
5985. **ΑΜΦΙΠΟΛΙΣ**. Женска глава забулена, съ крѣпостна корона, на д.
Оп.: **ΑΜΦΙΠΟΛΕΙΤΩΝ**. Войникъ правъ 5 л.
5986. Глаза на двубразния Янусъ.
Оп.: **ΑΜΦΙΠΟΛΙΤΩΝ**. Два кентавра държатъ клончета; въ полето **M**; долу два класа. 3 л.
5987. Глава брадата съ диадема на д.
Оп.: **ΑΜΦΙΠΟΛΙΤΩΝ**. Конь въ ходъ на д. и монограми. 5 л.
5988. Глава безъ брада съ вѣнецъ отъ трѣстъ.
Оп.: **ΑΜΦΙΠΟΛΙΤΩΝ**. Тризбець. 3 л.
5989. Глава на Рома съ шлемъ на д.
Оп.: **ΑΜΦΙΠ**. Разперенъ орелъ гледа на л. 3 л.
- * 5990. Глава на Зевса безъ брада, съ диадема, на д.
Оп.: **ΑΜΦΙ**. Запалена факла въ срѣдата на щитъ. Табл. XLIII 4. 3 л.

АМФИПОЛЪ—AMPHIPOLIS

(около 424—358 г. пр. Хр.)

сега Еникени или Неохори.

Автономни монети

Сребърни 10—500 л.
Бронзови 1— 20 л.

Сребърни

- * 5959. Глава на Аполона съ лавровъ вѣнецъ въ профилъ.
Оп.: Вдлѣбнатъ квадратъ раздѣленъ на четири части и по изпъкналия край надписъ: **ΑΜΦΙΠΟΛΙΤΩΝ**. Въ срѣдата запалена факла и Беотийски щитъ. 28 мм. Табл. XLIII 1. 500 л.
5960. Друга подобна, но въ срѣдата на щита има палма. 28 мм. 500 л.
- * 5961. Друга безъ щитъ, а отстрани наклоненъ класъ. 28 мм. 500 л.
- * 5962. Друга съ надписъ **ΑΜΦΙΠΟΛΙΤΕΩΝ**, но безъ щитъ и класъ, а отъ лѣво на факлата **A**. 25 мм. Табл. XLIII 2. 500 л.
5963. Глава на Аполона съ диадема на д.
Оп.: **ΑΜ** Рѣба. Всичко въ квадратъ отъ линии. 11 мм. 10 л.
ΙΦ
5964. Глава на Аполона съ лавровъ вѣнецъ на л.
Оп.: **ΑΜΦΙ** и лаврово клонче въ квадратъ. 22 мм. 200 л.
- * 5965. Глава на Аполона съ лавровъ вѣнецъ на д.
Оп.: **ΑΜΦΙΠΟΛΙΤΩΝ** и факла въ квадратъ. 15 мм. Табл. XLIII 3. 80 л.
- * 5966. Глава на Аполона съ лавровъ вѣнецъ, $\frac{1}{4}$ въ профилъ на д.
Оп.: Вдлѣбнатъ квадратъ; по изпъкналитѣ рѣbove надписъ: **ΑΜΦΙΠΟΛΙΤΩΝ**, а въ срѣдата запалена факла. 17 мм. Табл. XLIII 5.
5967. Друга подобна. 12 мм. 100 л.
80 л.

Бронзови

- * 5968. Глава на Аполона съ лавровъ вѣнецъ на л.
Оп.: **ΑΜΦΙ**. Квадратъ отъ четири линии, въ срѣдата запалена факла. 3 л.
5969. Глава на Аполона съ диадема на д.
Опакото сжщото. 3 л.
5970. Глава на Зевса съ диадема на д.
Оп.: **ΑΜΦΙΠΟΛΙΤΩΝ**. Джебъ вѣнецъ и въ срѣдата кривакъ и зѣзда; или кривакъ и монограма. Табл. XLIII 9. 1 л.
- * 5971. Лицето сжщото.

- Оп.: **ΑΜΦΙΠΟΛΕΙΤΩΝ**. Орелъ застаналъ върху молния. Табл. XLIII 8. 3 л.
5972. Лицето сжщото.
- Оп.: **ΑΜΦΙΠΟ**. Бикъ въ скокъ на д. и монограма. Обикн.
- * 5973. Лицето сжщото.
- Оп.: **ΑΜΦΙΠ**. Конь въ ходъ на д. и **Θ**. Обикн.
- * 5974. Друга. **ΑΜΦΙΠΟΛΙΤΩΝ**. Прѣдна часть отъ корабъ и монограма. Табл. XLIII 12. Обикн.
5975. Глава на Деметра украсена съ класове на д.
Оп.: **ΑΜΦΙΠΟΛΙΤΩΝ**. Класове. Обикн.
5976. Юношеска глава съ лжчестъ вѣнецъ на д.
Оп.: **ΑΜΦΙΠΟΛΙΤΩΝ** въ джебъ вѣнецъ; въ срѣдата дельфинъ и монограма. 1 л.
5977. Глава на Артемида на д.; отзадъ лжкъ и тулъ.
Оп.: **ΑΜΦΙΠΟΛΙΤΩΝ**. Два козла исправени на заднитѣ си крака, се биятъ. 3 л.
5978. Друга. Бикъ на д. Табл. XLIII. 11. 2 л.
- * 5979. Друга. Артемида на бикъ, който тича на д. Табл. XLIII 7. 3 л.
5980. Трофей.
Оп.: **ΑΜΦΙΠΟΛΙΤΩΝ**. Артемида на бикъ тича на д. 3 л.
5981. Глава на Херакла юноша съ лъвска кожа.
Оп.: **ΑΜΦΙΠΟΛΙΤΩΝ**. Лъвъ въ ходъ на д. Монограма и кривакъ. 1 л.
- * 5982. Глава на Персея съ шлемъ, украсенъ съ крила, на д.
Оп.: **ΑΜΦΙΠΟΛΙΤΩΝ** въ два реда, въ джебъ вѣнецъ Табл. XLIII. 6. 3 л.
- * 5983. Глава на Медуза, украсена съ крила, на срѣща.
Оп.: **ΑΜΦΙΠΟΛΕΙΤΩΝ**. Атина права, въ д. рѣжка държи Виктория, която ѝ полага вѣнецъ на главата, а въ лѣвата — копие и щитъ Табл. XLIII. 14. 1 л.
5984. **ΑΜΦΙΠΟΛΙΤΩΝ**. Жена седнала, въ д. рѣжка държи малка Виктория, въ лѣвата—копие.
Оп.: **ΡΩΜΗ**. Войникъ правъ, въ д. рѣжка държи малка Виктория, въ лѣвата — копие. 5 л.
5985. **ΑΜΦΙΠΟΛΙΣ**. Женска глава забулена, съ крѣпостна корона, на д.
Оп.: **ΑΜΦΙΠΟΛΕΙΤΩΝ**. Войникъ правъ 5 л.
5986. Глава на двуобразния Янусъ.
Оп.: **ΑΜΦΙΠΟΛΙΤΩΝ**. Два кентавра държатъ клончета; въ полето **M**; долу два класа. 3 л.
5987. Глава брадата съ диадема на д.
Оп.: **ΑΜΦΙΠΟΛΙΤΩΝ**. Конь въ ходъ на д. и монограми. 5 л.
5988. Глава безъ брада съ вѣнецъ отъ трѣстъ.
Оп.: **ΑΜΦΙΠΟΛΙΤΩΝ**. Тризбець. 3 л.
5989. Глава на Рома съ шлемъ на д.
Оп.: **ΑΜΦΙΠ**. Разперенъ орелъ гледа на л. 3 л.
- * 5990. Глава на Зевса безъ брада, съ диадема, на д.
Оп.: **ΑΜΦΙ**. Запалена факла въ срѣдата на щитъ. Табл. XLIII 4. 3 л.

5991. Друга. Сжщото изображение въ квадратъ отъ линии. 3 л.
5992. Лицето сжщото; отзадъ бръшляновъ листъ или монограма.
Оп.: **ΑΜΦΙ** и факла. 3 л.
5993. Глава на Зевса на л.
Оп.: **ΑΜΦΙΠΟΛΙΤΩΝ**. Кентавръ въ ходъ на л. 3 л.
- * 5994. Глава на Зевса съ диадема на д.
Оп.: **ΑΜΦΙΠΟΛΙΤΩΝ**. Кривакъ и монограма. Всичкото въ джбовъ вѣнецъ. Обикн.
5995. Лицето сжщото.
Оп.: **ΑΜΦΙΠΟΛΙΤΩΝ**. Бикъ въ скокъ и монограма Обикн.
- * 5996. Глава на Зевса; отзадъ жезълъ.
Оп.: **ΑΜΦΙΠΟΛΙΤΩΝ**. Разперенъ орелъ застаналъ върху кривакъ или молния, съ обърната глава. 1 л.
- * 5997. Глава на Зевса съ лавровъ вѣнецъ на д.
Оп.: **ΑΜΦΙΠΟΛΙΤΩΝ**. Прѣдна часть отъ корабъ и въ полето: **Σ ΟΛΥΝ**. 3 л.
- * 5998. Друга. Само прѣдна часть отъ корабъ. Обикн.
5999. Друга съ монограми и **Σ ΠΕ**. Обикн.
6000. Глава на Минерва съ шлемъ, украсенъ съ колесница съ четири коне.
Оп.: ... **ΛΙΤΩΝ**. Волъ пасе на д. 3 л.
6001. Глава съ шлемъ безъ брада.
Оп.: **ΑΜΦΙΠΟΛΙΤΩΝ**. Бикъ пасе 1 л.
6002. Друга. Орелъ съ обърната глава на л. 1 л.
6003. Сжщата глава: подъ чучула на шлема надписъ: **ΕΠ. ΠΟΣΥΚΛΕ**.
Оп.: **ΑΜΦ. . . . Ν**. Разперенъ орелъ съ обърната глава на д. 8 л.
6004. Глава лжчеста на Хелиосъ (бога на Слънцето) на д.
Оп.: **ΑΜΦΙΠΟΛΙΤΩΝ**. Тризбецъ украсенъ съ два делфина; въ полето монограма и кадуцей 1 л.
6005. Лицето сжщото.
Оп.: **ΑΜΦΙΠΟΛΙΤΩΝ**. Делфинъ и монограма. 1 л.
6006. Бюстъ на Атремида съ тулъ на л. рамо.
Оп.: **ΑΜΦΙΠΟΛΙΤΩΝ**. Два козла се биятъ и монограма. 3 л.
6007. Друга. Бикъ въ скокъ на д. Обикн.
6008. Бюстъ на Артемида съ нараменъ тулъ на д.; понѣкога **ΑΝ**.
Оп.: ... **ΦΙΠΟΛΙ** ... Артемида на бикъ върви на л. и държи валъ, който се развѣва. 1 л.
6009. Лицето сжщото.
Оп.: **ΑΜΦΙΠΟΛΙΤΩΝ** въ срѣдата на джбовъ вѣнецъ, Монограма и неясенъ прѣдметъ. 1 л.
6010. **ΑΜΦΙΠΟΛΙΣ**. Женска глава забулена съ крѣпостна корона.
Оп.: **ΤΑΥΡΟΠΟΛΟΣ**. Артемида Таврополска права, съ шапка и съ полумѣсецъ на главата, съ нараменъ лжкъ и тулъ, държи факла и клонче. 5 л.
6011. Глава на Деметра на л.
Оп.: **ΑΜΦΙΠΟΛΕΙΤΩΝ**. Положенъ класъ и монограма. Обикн.
6012. Глава лжчеста безъ брада.

- Оп.: **ΑΜΦΙΠΟΛΙΤΩΝ** въ джбовъ вѣнецъ; въ срѣдата делфинъ, кадуцей и монограма. Обикн.
6013. Глава на Диониса съ бръшляновъ вѣнецъ.
Оп.: **ΑΜΦΙΠΟΛΙΤΩΝ**. Коза въ ходъ. 1 л.
6014. Сжщата глава съ диадема; отзадъ тирсъ.
Оп.: **ΑΜΦΙΠΟΛΕΙΤΩΝ**. Орелъ върху молния. 1 л.
6015. Сжщата глава.
Оп.: **ΑΜΦΙΠΟΛΕΙΤΩΝ**. Волъ правъ или легналъ. 1 л.
6016. Глава на Диониса младъ.
Оп.: **ΑΜΦΙ**. Ваза съ двѣ дръжки. 3 л.
6017. Глава на Посейдона съ диадема на д.
Оп.: **ΑΜΦΙΠΟΛΙΤΩΝ** въ джбовъ вѣнецъ; въ срѣдата кривакъ или звѣзда и монограма. Обикн.
6018. Друга съ прѣдна часть отъ корабъ. Обикн.
6019. **ΑΜΦΙΠΟΛΙΤΩΝ**. Глава на Херакла съ лъвска кожа около шията.
Оп.: Атина права, държи Виктория и щитъ; до нея копие. 1 л.
6020. Глава на Херакла съ лъвска кожа.
Оп.: **ΑΜΦΙΠΟΛΙΤΩΝ**. Кентавръ съ д. ржка хвърля топка, а въ лѣвата държи клонче; долу класъ. 3 л.
6021. Лицето сжщото.
Оп.: **ΑΜΦΙΠΟΛΙΤΩΝ**. Кентавръ тича на д., на л. си рамо носи дърво; долу монограма и класъ. 3 л.
6022. Глава на Херакла съ диадема.
Оп.: **ΑΜΦΙΠΟΛΙΤΩΝ** и кривакъ въ джбовъ вѣнецъ. 1 л.
6023. Глава на Херакла съ лъвска кожа на д.
Оп.: **ΑΜΦΙΠΟ** ... Лъвъ на д. 1 л.
6024. Лицето сжщото.
Оп.: **ΑΜΦΙΠΟΛΙΤΩΝ**. Лъвъ и долу класъ. 1 л.
6025. Женска глава на д.
Оп.: **ΑΜΦΙΠΟΛΙΤΩΝ**. Бикъ на д. 1 л.
6026. Глава на Персея съ крилатъ шлемъ на д.
Оп.: **ΑΜΦΙΠΟΛΙΤΩΝ** (sic.) Разперенъ орелъ. 3 л.
6027. Глава на Медуза.
Оп.: **ΑΜΦΙΠΟΛΙΤΩΝ**. Атина съ шлемъ права на л., държи риба и се подпира на щитъ, до който има копие. 1 л.
- * 6028. Глава на Медуза съ крила и змии вмѣсто коса.
Оп.: **ΑΜΦΙΠΟΛΕΙΤΩΝ**. Атина права държи Виктория и щитъ; до нея копие. 5 л.
6029. Глава на двуобразния Янусъ
Оп.: **ΑΜΦΙΠΟΛΙΤΩΝ**. Два козла въ борба. 3 л.
6030. **ΑΜΦΙΠΟΛΙΤΩΝ**. Разперенъ орелъ съ обърната глава.
Оп.: Виктория въ ходъ на л. 3 л.
6031. **ΑΜΦΙΠΟΛΙΤΩΝ**. Жена съ крѣпостна корона седнала на прѣстолъ, държи патера и класове.
Оп.: Войникъ правъ, държи кормило и копие; въ полето: **ΡΩΜΗΝ**. 6 л.
6032. **ΑΜΦΙΠΟΛΕΙΤΩΝ**. Жена съ крѣпостна корона седнала, въ д. ржка държи неясенъ прѣдметъ, а въ лѣвата — лжкъ.

- Оп.: **СТΡΥΜΩΝ**. Бога на р. Струма седналъ на скала, въ д. ржка държи тризбець, а въ лѣвата — трѣсгъ. 20 л.
 * 6033. Женска глава на д.
 Оп.: **ΑΜΦΙΠΟΛΙΤΩΝ**. Въ срѣдата **ΑΤ. Β. Δ.** 1 л.

Императорски бронзови монети

Августъ — **ΑΥΓΟΥΣΤΟΣ** (33 г. пр. 14 г. сл. Хр.) 2—4 л.

ΚΑΙΣΑΡ ΘΕΟΥ ΥΙΟΣ. — ΚΑΙΣΑΡ ΣΕΒΑΣΤΟΣ. — ΣΕΒΑΣΤΟΥ ΚΑΙΣΑΡΟΣ. — ΘΕΟΣ ΚΑΙΣΑΡ ΣΕΒΑΣΤΟΣ. — Безъ надписъ. Негова глава.

Опако: **ΑΜΦΙΠΟΛΕΙΤΩΝ**.

Изображения:

6034. Артемида на бикъ; долу **ΑΝΜ** или **ΑΝ.** 3 л.
 * 6035. Артемида на бикъ, държи валъ, който се развѣва. Табл. XLIII 13. 3 л.
 6036. Лице: **ΚΑΙΣΑΡ ΣΕΒΑΣΤΟΣ**. Императорътъ правъ въ военно облѣкло, д. му ржка вдигната, а въ лѣвата държи паразониумъ. Отзадъ фигура въ тога, полага вѣнецъ на главата му.
 Оп.: **ΑΜΦΙΠΟΛΕΙΤΩΝ**. Бюстъ на Артемида на д., съ на-рамень тулъ. 3 л.
 6037. . . . **ΚΑΙΣΑΡ . . . ΑΥ . . . ΤΟΥ**. Конникъ въ галопъ на д., съ копието си пробжда позаленъ на земята неприятель.
 Оп.: **ΑΜΦΙΠΟΛΕΙΤΩΝ**. Жена права съ шапка на главата, въ д. си ржка държи дълга факла, а лѣвата е спусната; долу жертвеникъ. 4 л.
 6038. **ΑΜΦΙΠΟΛΕΙΤΩΝ**. Глава на Артемида съ тулъ отзадъ.
 Оп.: **ΚΑΙΣΑΡΟΣ ΣΕΒΑΣΤΟΥ**. Императорътъ върху подставка д. му ржка вдигната, а въ лѣвата държи паразониумъ; отзадъ една жена полага вѣнецъ на главата му. 3 л.
 6039. **ΣΕΒΑΣΤΟΥ ΚΑΙΣΑΡΟΣ**. Императорътъ на конь, д. му ржка вдигната; долу г. 2 л.
 Оп.: **ΑΜΦΙΠΟΛΙΤΩΝ**. Артемида на бикъ.
 * 6040. **ΚΑΙΣΑΡ ΣΕΒΑΣΤΟΣ**. Императорътъ правъ въ военно облѣкло, държи копие и паразониумъ.
 Оп.: **ΑΜΦΙΠΟΛΕΙΤΩΝ**. Артемида на бикъ на д. Табл. XLIII 17. 3 л.
 6041. Лицето сжщото.
 Оп.: **ΑΜΦΙΠΟΛΙΣ**. Юлия седнала. 3 л.
 6042. Лицето сжщото.
 Оп.: **ΑΜΦΙΠΟΛΕΙΤΩΝ**. Жена седнала, държи патера. 2 л.
- Ливия — **LIVIA** (жена на Августа) 7 л.
- 6043 **ΙΥΛΙΑ (sic) ΣΕΒΑΣΤΗ**. Нейна глава забулена и съ вѣнецъ отъ класове.
 Оп.: **ΑΜΦΙΠΟΛΙΤΩΝ**. Артемида на бикъ на д. 7 л.

- Юлия — **ΙΥΛΙΑ** (дъщеря на Августа). 7 л.
 6044. **ΙΟΥΛΙΑ ΣΕΒΑΣΤΗ. — ΘΕΑ ΙΟΥΛΙΑ ΣΕΒΑΣΤΗ**. Нейна глава забулена.
 Оп.: **ΑΜΦΙΠΟΛΙΤΩΝ**. Артемида на бикъ и буквитѣ **Κ Λ Α.** 7 л.
- Кай цезаръ — **CAIVS CAESAR** (синъ на Агрипа) 8 л.
 6045. **ΓΑ.ΩΣ. ΚΑΙΣΑΡ**. Негова глава.
 Оп.: **ΑΜΦΙΠΟΛΕΙΤΩΝ**. Артемида на бикъ. 8 л.
- Луци Цезаръ — **LVCIVS CAESAR**. (Братъ на Кай цезаръ) 8 л.
 6046 **ΛΟΥ . . . ΚΑΙΣΑΡ**. Негоза глава на д.
 Оп.: **ΑΜΦΙΠΟΛΙΤΩΝ**. Артемида на бикъ. 8 л.
- Тибери — **TIBERIVS** (14—37 г. сл. Хр.) 2 л.
 6047. **ΤΙ ΚΑΙΣΑΡ ΣΕΒΑΣΤΟΣ. — ΤΙ ΚΑΣΑ ΜΕΒΑ (sic) — . . . ΚΑΙΣΑΡ ΣΕΒΑΣΤΟΥ**. Негова глава.
 Оп.: **ΑΜΦΙΠΟΛΙΤΩΝ**.
 Артемида на бикъ; по нѣкога и **ΚΑ** въ контрамарка. 2 л.
- Калигула — **CALIGVLA** (37—41 г. сл. Хр.) 2—7 л.
 6048 **ΑΜΦΙΠΟΛΙΤΩΝ**. Глава на Зевеса съ лавровъ вѣнецъ.
 Оп.: **Γ ΚΑΙΣΑΡ ΓΕΡΜΑΝΙΚΟΣ**. Императорътъ на конь, д. му ржка вдигната 5 л.
 6049. **ΚΑΙΣΑΡ ΓΕΡΜΑΝΙΚΟΣ ΘΕΟΣ ΣΕΒΑΣΤΟΣ**. Императорътъ на конь, д. му ржка вдигната; долу г.
 Оп.: **ΑΜΦΙΠΟΛΙΤΩΝ**. Артемида на бикъ. 7 л.
 6050. **ΒΑΣΙ . . . ΚΑΣΣΑΝΔΡΟΥ. — Γ ΚΑΙΣΑΡ ΓΕΡΜΑΝΙΚΟΣ ΘΕΟΣ ΣΕΒΑΣΤΟΣ**. Конникъ на д., д. му ржка вдигната.
 Оп.: **ΑΜΦΙ**. Артемида тича на д. и държи валъ, който се развѣва. 2 л.
 * 6051 . . . Глава на Калигула.
 Оп.: **ΑΜΦΙΠΟΛΙΤΩΝ**. Артемида на бикъ на д., държи валъ, който се развѣва. Табл. XLIII. 10. 7 л.
- Антония — **ΑΝΤΟΝΙΑ** (жена на Нерона Друзъ) 10 л.
 6052. **ΑΝΤΩΝΙΑ**. Глава забулена и съ вѣнецъ отъ класове на л.
 Оп.: **ΑΜΦΙΠΟΛΙΤΩΝ**. Артемида Таврополска на бикъ на л. 10 л.
- Клавди — **ΚΛΑΥΔΙΟΥΣ** (41—54 г. сл. Хр.) 2 л.
 6053. **ΤΙ ΚΛΑΥ ΣΕΒΑΣΤΟΣ**. Императорътъ въ военно облѣкло, застаналъ върху подставка, д. му ржка вдигната, а въ лѣвата държи легионарния орелъ.
 Оп.: **ΑΜΦΙΠΟΛΙΤΩΝ**. Артемида на бикъ, който тича на д. 2 л.

- Оп.: **СТРУΜΩΝ**. Бога на р. Струма седналъ на скала, въ д. ржка държи тризбецъ, а въ лѣвата — гръсь. 20 л.
 * 6033. Женска глава на д.
 Оп.: **ΑΜΦΙΠΟΛΙΤΩΝ**. Въ срѣдата **ΑΤ. Β. Α.** 1 л.

Императорски бронзови монети

Августъ — **AVGVSTVS** (33 г. пр. 14 г. сл. Хр.) 2—4 л.

ΚΑΙΣΑΡ ΘΕΟΥ ΥΙΟΣ. — ΚΑΙΣΑΡ ΣΕΒΑΣΤΟΣ. — ΣΕΒΑΣΤΟΥ ΚΑΙΣΑΡΟΣ. — ΘΕΟΣ ΚΑΙΣΑΡ ΣΕΒΑΣΤΟΣ. — Безъ надписъ. Негова глава.

Опако: **ΑΜΦΙΠΟΛΕΙΤΩΝ**.

Изображения:

6034. Артемида на бикъ; долу **ΑΝΜ** или **ΑΝ**. 3 л.
 * 6035. Артемида на бикъ, държи валъ, който се развѣва. Табл. XLIII 13. 3 л.
 6036. Лице: **ΚΑΙΣΑΡ ΣΕΒΑΣΤΟΣ**. Императорътъ правъ въ военно облѣкло, д. му ржка вдигната, а въ лѣвата държи паразониумъ. Отзадъ фигура въ тога, полага вѣнецъ на главата му.
 Оп.: **ΑΜΦΙΠΟΛΕΙΤΩΝ**. Бюстъ на Артемида на д., съ на-рамень тулъ. 3 л.
 6037. . . . **ΚΑΙΣΑΡ . . . ΑΥ . . . ΤΟΥ**. Конникъ въ галопъ на д., съ конието си пробоща поваленъ на земята неприятель.
 Оп.: **ΑΜΦΙΠΟΛΕΙΤΩΝ**. Жена права съ шапка на главата, въ д. си ржка държи дълга факла, а лѣвата е спусната; долу жертвеникъ. 4 л.
 6038. **ΑΜΦΙΠΟΛΕΙΤΩΝ**. Глава на Артемида съ тулъ отзадъ.
 Оп.: **ΚΑΙΣΑΡΟΣ ΣΕΒΑΣΤΟΥ**. Императорътъ върху подставка д. му ржка вдигната, а въ лѣвата държи паразониумъ; отзадъ една жена полага вѣнецъ на главата му. 3 л.
 6039. **ΣΕΒΑΣΤΟΥ ΚΑΙΣΑΡΟΣ**. Императорътъ на конь, д. му ржка вдигната; долу Г.
 Оп.: **ΑΜΦΙΠΟΛΙΤΩΝ**. Артемида на бикъ. 2 л.
 * 6040. **ΚΑΙΣΑΡ ΣΕΒΑΣΤΟΣ**. Императорътъ правъ въ военно облѣкло, държи копие и паразониумъ.
 Оп.: **ΑΜΦΙΠΟΛΕΙΤΩΝ**. Артемида на бикъ на д. Табл. XLIII 17. 3 л.
 6041. Лицето сжщото.
 Оп.: **ΑΜΦΙΠΟΛΙΣ**. Юлиа седнала. 3 л.
 6042. Лицето сжщото.
 Оп.: **ΑΜΦΙΠΟΛΕΙΤΩΝ**. Жена седнала, държи патера. 2 л.
- Ливия — **LIVIA** (жена на Августа) 7 л.
- 6043 **IVLIA (sic) ΣΕΒΑΣΤΗ**. Нейна глава забулена и съ вѣнецъ отъ класове.
 Оп.: **ΑΜΦΙΠΟΛΙΤΩΝ**. Артемида на бикъ на д. 7 л.

- Юлиа — **IVLIA** (дъщеря на Августа). 7 л.
 6044. **ΙΟΥΛΙΑ ΣΕΒΑΣΤΗ. — ΘΕΑ ΙΟΥΛΙΑ ΣΕΒΑΣΤΗ**. Нейна глава забулена.
 Оп.: **ΑΜΦΙΠΟΛΙΤΩΝ**. Артемида на бикъ и буквитѣ **Κ Α Α.** 7 л.
- Кай цезаръ — **CAIVS CAESAR** (синъ на Агрипа) 8 л.
 6045. **ΓΑ.ΣΣ. ΚΑΙΣΑΡ**. Негова глава.
 Оп.: **ΑΜΦΙΠΟΛΕΙΤΩΝ**. Артемида на бикъ. 8 л.
- Луци Цезаръ — **LVCIVS CAESAR**. (Братъ на Кай цезаръ) 8 л.
 6046 **ΛΟΥ . . . ΚΑΙΣΑΡ**. Негоза глава на д.
 Оп.: **ΑΜΦΙΠΟΛΙΤΩΝ**. Артемида на бикъ. 8 л.
- Тибери — **TIBERIVS** (14—37 г. сл. Хр.) 2 л.
 6047. **ΤΙ ΚΑΙΣΑΡ ΣΕΒΑΣΤΟΣ. — ΤΙ ΚΑΣΑ ΜΕΒΑ (sic) — . . . ΚΑΙΣΑΡ ΣΕΒΑΣΤΟΥ**. Негова глава.
 Оп.: **ΑΜΦΙΠΟΛΙΤΩΝ**.
 Артемида на бикъ; по нѣкога и **ΚΑ** въ контрамарка. 2 л.
- Калигула — **CALIGVLA** (37—41 г. сл. Хр.) 2—7 л.
 6048 **ΑΜΦΙΠΟΛΙΤΩΝ**. Глава на Зевеса съ лавровъ вѣнецъ.
 Оп.: **Γ ΚΑΙΣΑΡ ΓΕΡΜΑΝΙΚΟΣ**. Императорътъ на конь, д. му ржка вдигната 5 л.
 6049. **ΚΑΙΣΑΡ ΓΕΡΜΑΝΙΚΟΣ ΘΕΟΣ ΣΕΒΑΣΤΟΣ**. Императорътъ на конь, д. му ржка вдигната; долу Г.
 Оп.: **ΑΜΦΙΠΟΛΙΤΩΝ**. Артемида на бикъ. 7 л.
 6050. **ΒΑΣΙ . . . ΚΑΣΣΑΝΔΡΟΥ. — Γ ΚΑΙΣΑΡ ΓΕΡΜΑΝΙΚΟΣ ΘΕΟΣ ΣΕΒΑΣΤΟΣ**. Конникъ на д., д. му ржка вдигната.
 Оп.: **ΑΜΦΙ**. Артемида тича на д. и държи валъ, който се развѣва. 2 л.
 * 6051 . . . Глава на Калигула.
 Оп.: **ΑΜΦΙΠΟΛΙΤΩΝ**. Артемида на бикъ на д., държи валъ, който се развѣва. Табл. XLIII. 10. 7 л.
- Антония — **ANTONIA** (жена на Нерона Друзъ) 10 л.
 6052. **ΑΝΤΩΝΙΑ**. Глава забулена и съ вѣнецъ отъ класове на л.
 Оп.: **ΑΜΦΙΠΟΛΙΤΩΝ**. Артемида Таврополска на бикъ на л. 10 л.
- Клавди — **CLAVDIVS** (41—54 г. сл. Хр.) 2 л.
 6053. **ΤΙ ΚΛΑΥ ΣΕΒΑΣΤΟΣ**. Императорътъ въ военно облѣкло, застаналъ върху подставка, д. му ржка вдигната, а въ лѣвата държи легионарния орелъ.
 Оп.: **ΑΜΦΙΠΟΛΙΤΩΝ**. Артемида на бикъ, който тича на д. 2 л.

6054. **ΤΙ ΚΛΑΥΔΙΟΣ ΝΕΡΩΝΟΣ**. Императорътъ въ мантия правъ, д. му ржка вдигната, въ лѣвата държи жезълъ съ орелъ.
Оп.: **ΑΜΦΙΠΟΛΙΤΩΝ**. Артемида на бикъ на л. 2 л.
- Агрипина? или Сабина. 8 л.
- * 6055 ... **ΣΕΒΑΣΤ** ... **ΙΝΑ**. Глава на Агрипина или Сабина.
Оп.: **ΑΜΦΙΠΟΛΕΙΤΩΝ**. Конкордия седнала на прѣстолъ на л., държи патера и рогъ на изобилие. Табл. IX. 9. 8 л.
- Неронъ — **ΝΕΡΟ** (54—68 г. сл. Хр.) 2 л.
6056. **ΝΕΡΩΝ ΚΛΑΥΔΙΟΣ ΚΑΙΣΑΡ**. Императорътъ съ лавровъ вѣнецъ и броня правъ, д. му ржка вдигната, а въ лѣвата държи жезълъ съ орелъ.
Оп.: **ΑΜΦΙΠΟΛΙΤΩΝ**. Артемида на бикъ. 2 л.
- Титъ — **ΤΙΤΥΣ** (79—81 г. сл. Хр.) 5 л.
6057. Глава на Тита на л.
Оп.: **ΑΜΦΙΠΟΛΙΤΩΝ**. Чоловѣкъ правъ, въ д. ржка държи копие, а въ лѣвата — клонче. 5 л.
- Титъ и Домицианъ — **ΤΙΤΥΣ ΕΤ ΔΟΜΙΤΙΑΝΥΣ** 2—4 л.
- * 6058. **ΤΙΤΟΣ ΚΑΙΣ** ... **ΙΑΝΟΣ ΚΑΙΣ**. Титъ и Домицианъ прави, въ военно облѣкло, д. имъ ржицѣ вдигнати; въ срѣдата орелъ върху обелискъ.
Оп.: **ΑΜΦΙΠΟΛΙΤΩΝ**. Артемида на бикъ прѣпуска на д. Табл. XLIII. 19. 4 л.
6059. **ΤΙΤΟΣ** ... Титъ и Домицианъ прави, въ военно облѣкло, стоятъ единъ срѣщу другъ.
Опакато сжщото. 2 л.
- Юлия — **ΙΥΛΙΑ** (дъщеря на Тита). 8 л.
6060. ... **ΒΑΣΤΗ**. Глава на Юлия.
Оп.: **ΑΜΦΙΠΟΛΙΤΩΝ**. Конкордия седнала на прѣстолъ на л., държи патера и рогъ на изобилие. Табл. IX. 9. 8 л.
- Домицианъ — **ΔΟΜΙΤΙΑΝΥΣ** (81—96 г. сл. Хр.) 2—5 л.
- ΑΥΤΟΚΡΑΤΩΡ ΔΟΜΙΤΙΑΝΟΣ**. — **ΑΥΤ ΚΑΙΣ ΔΟΜΙΤΙΑΝΟΣ**. — **ΑΥΤΟΚΡ** ... **ΝΟΣ С**. — **ΑΥΤ ΚΑΙ ΔΟΜΙ** ГЕРМ. Негова глава.
Опакото: **ΑΜΦΙΠΟΛΙΤΩΝ**.
- Изображения:
6061. Деметра права, въ д. ржка държи дълга запалена факла, а въ лѣвата — класове; долу шапка (калатосъ). 5 л.
6062. Деметра седнала на л., държи запалена факла и класове; долу шапка. 5 л.

6063. Жена съ крѣпостна корона права, въ д. ржка държи факла, а въ лѣвата — щитъ. 5 л.
6064. Жена седнала, въ д. ржка държи патера. 2 л.
6065. Минерва права, въ д. ржка държи копие или дълга факла, а въ лѣвата — щитъ. 2 л.
- Домиция — **ΔΟΜΙΤΙΑ** (жена на Домициана) 6—10 л.
- ΔΟΜΙΤΙΑ ΑΥΓΟΥΣΣΙΛΑ** (sic). Нейна глава.
Опакото: **ΑΜΦΙΠΟΛΙΤΩΝ**.
- Изображения:
6066. Жена седнала, държи патера. 10 л.
6067. Жена седнала, държи Виктория. 6 л.
- Траянъ — **ΤΡΑΙΑΝΥΣ** (98—117 г. сл. Хр.) 2 л.
6068. **ΑΥΤ ΚΑΙΣΑΡ ΤΡΑΙΑΝΟΣ**. Императорътъ на конь на л., промушза съ копието си поваленъ подъ коня неприятель.
Оп.: **ΑΜΦΙΠΟΛΕΙΤΩΝ**. Жена права, държи дълга факла и щитъ. 2 л.
6069. **ΑΥΤΟΚΡ ΝΕΡ ΤΡΑΙΑΝΟΣ**. — **ΑΥΤ ΤΡΑΙΑΝΟΣ**. Глава на Траяна.
Оп.: **ΑΜΦΙΠΟΛΕΙΤΩΝ**. — **ΑΜΦΙΠΟΛΙΤΩΝ**. Жена права, държи дълга факла и щитъ. 2 л.
6070. Друга. Артемида Таврополска на бикъ, който тича на дѣсно, държи валъ, който се ра вѣва. 2 л.
6071. **ΑΥΤΟΚΡΑΤΩΡ ΤΡΑΙΑΝΟΣ**. Императорътъ въ мантия, заста налъ върху подставка, д. му ржка вдигната, а въ лѣвата държи жезълъ съ орелъ.
Оп.: **ΑΜΦΙΠΟΛΕΙΤΩΝ**. Артемида Таврополска на бикъ. 2 л.
- Адрианъ — **ΑΔΡΙΑΝΥΣ** (117—138 г. сл. Хр.) 4 л.
- ΑΔΡΙΑΝΟΣ С**. — **ΑΥΤ ΚΑΙΣ ΤΡΑΙ ΑΔΡΙΑΝΟΣ**. Негова глава.
Опакото: **ΑΜΦΙΠΟΛΕΙΤΩΝ**.
- Изображения:
6072. Жена права въ д. ржка държи факла, а въ лѣвата — класове; долу щитъ. 4 л.
6073. Жена съ крѣпостна корона седнала, държи патера и дрехата си. 4 л.
- Сабина — **ΣΑΒΙΝΑ** (Жена на Адриана) 3 л.
- ΣΑΒΕΙΝΑ ΣΕΒΑΣΤΗ**. Нейна глава.
Опакото: **ΑΜΦΙΠΟΛΕΙΤΩΝ**.
- Изображения:
6074. Жена съ крѣпостна корона седнала на л., държи класове 3 л.
6075. Жена съ крѣпостна корона права на л., държи дълга факла и щитъ. 3 л.

Антонинъ Пий — ANTONINVS PIVS (138—161 г. сл. Хр.) 1—2 л.

KAICAP ANTΩNEINOC. — **AYT KAICAP T AI AΔPIANOC ANTΩNINOC.** Негова глава.

Опако: **ΑΜΦΙΠΟΛΕΙΤΩΝ.**

Изображения:

- 6076 Жена съ крѣпостна корона седнала на л., въ д. ржка държи патера. 1 л.
6077. Жена права, въ д. ржка държи факла, въ лѣвата — щитъ. 1 л.
6078. Жена съ крѣпостна корона седнала на л., държи патера и класове. 2 л.
6079. Жена седнала на л., въ д. ржка държи патера, а лѣвата е спусната. 1 л.

М. Аврели — M. AVRELIVS (161—180 г. сл. Хр.) 1—2 л.

AYT KAI M AYPH ANTΩNEINOC.—**OYPHAIIC** (sic) **KAICAP.** Негова глава.

Опако: **ΑΜΦΙΠΟΛΕΙΤΩΝ.** — **ΑΜΦΙΠΟΛΙΤΩΝ.**

Изображения:

- * 6080. Жена съ крѣпостна корона седнала на л., държи патера. Табл. XLIII 15. 2 л.
6081. Жена съ крѣпостна корона седнала на прѣстолъ, държи патера; подъ прѣстола звѣзда и полумѣсець. 1 л.
6082. Жена седнала на прѣстолъ държи патера. 2 л.
6083. Жена съ крѣпостна корона седнала, въ д. ржка държи патера, а съ лѣвата си подига дрехата. 1 л.
6084. Двѣ статуи на подставка. 2 л.
- 6085 Жена права на л., държи факла и клонче. 1 л.
6086. Жена права на л., държи хоризонтално въ двѣтъ си ржицѣ факла. 2 л.
6087. Жена права, държи факла и щитъ. 2 л.
6088. Жена права, държи обърната факла и щитъ. 2 л.
- * 6089. Конникъ на д. 2 л.

Фаустина млада — FAVSTINA IVNIOR (жена на М. Аврелия) 3—4 л.

ΦAY . . . CEBACTH. Нейна глава.

Опако: **ΑΜΦΙΠΟΛΕΙΤΩΝ.** — **ΑΜΦΙΠΟΛΙΤΩΝ.**

Изображения:

6090. Артемида Таврополска на бикъ, прѣпуска на д. 4 л.
6091. Жена права, държи факла и класове. 3 л.
6092. Жена седнала на прѣстолъ, държи патера. 4 л.

Луци Веръ — LVCIVS VERVS (261—169 г. сл. Хр.) 2 л.

OYHPOC KAICAP. — **AYT KAI A AYPH OYHP.** — **KAI A AYPH OYHPO.** — **AYT O K A BHPOC ANTΩNINOC.** Негова глава.

Опако: **ΑΜΦΙΠΟΛΙΤΩΝ.** — **ΑΜΦΙΠΟΛΕΙΤΩΝ.**

Изображения:

6093. Жена права съ крѣпостна корона, държи дълга факла и класове. 2 л.
6094. Жена седнала на прѣстолъ, държи патера, долу риба. Табл. XLIII. 18. 2 л.
6095. Жена права съ крѣпостна корона, държи факла 2 л.
6096. Жена съ крѣпостна корона седнала, държи патера. 2 л.

Луцила — LVCILLA (жена на Л. Вера). 4 л.

6097. **ΛΟΥΚΙΛΛΑ CEBACTH.** Нейна глава на д.

Оп.: **ΑΜΦΙΠΟΛΕΙΤΩΝ.** Артемида Таврополска на бикъ. 4 л.

Комодъ — COMMODVS (176—192 г. сл. Хр.) 2 л.

AYT K M AYP KOMOΔOC ANTON. — **KOMOΔOC KAICAP.** — **AY KAIC AYP KOMOΔOC.** — **AYTOKPA KOM ANTΩNEINOC.** — **ANTΩNEINON AYTOK M AY KOM** — **AYTOK M AYP KOMMOC** (sic) **ANTON** (sic.)—**AYPHAIOC KOMOΔOC.** Негова глава или бюстъ.

Опако: **ΑΜΦΙΠΟΛΙΤΩΝ.** — **ΑΜΦΙΠΟΛΕΙΤΩΝ.**

Изображения:

- 6093 Артемида Таврополска яхнала на бикъ, държи валъ. 2 л.
6099. Артемида Таврополска на бикъ; въ полето Г. 2 л.
6100. Жена седнала на прѣстолъ, държи патера; понѣкога подъ прѣстола риба или полумѣсець. 2 л.
6101. Жена съ крѣпостна корона права, държи факла и клонче. 2 л.
6102. Двѣ статуи на подставка. 2 л.

Криспина — CRISPINA (Жена на Комода). 8 л.

6103. **KPICEI . . . CEBA . . .** Нейна глава.

Оп.: **ΑΜΦΙΠΟΛΕΙΤΩΝ.** Жена съ крѣпостна корона права на л., държи факла и класове. 8 л.

С. Северъ — S. SEVERVS (193—211 г. сл. Хр.) 2 л.

A K A CEPT CEYHPOC. — **A CEPT CE . . . HPOC PER AYΓ.** Негова глава.

Опако: **ΑΜΦΙΠΟΛΕΙΤΩΝ.**

Изображения:

- * 6104. Жена седнала на л., държи патера и факла. 2 л.
6105. Жена се крѣпостна корона седнала на прѣстолъ, държи патера; подъ прѣстола лѣвска глава или звѣзда. 2 л.
6106. Жена съ крѣпостна корона седнала на д., държи патера и рогъ на изобилие; по нькога подъ прѣстола звѣзда. 2 л.

Юлия Домна — IVLIA DOMNA (жена на С. Севера) 4 л.

ΙΟΥΛΙΑ ΑΥΓΟΥΣΤΑ. Нейна глава.

Опако: АМФИПОΛΕΙΤΩΝ.

Изображения:

6107. Жена съ крѣпостна корона седнала на л., държи патера. 4 л.

6108. Жена седнала, държи патера надъ разпаленъ жертвеникъ. 4 л.

Каракала — CARACALLA (198—217 г. сл. Хр.) 2—8 л.

ΑΥ Κ Μ ΑΥΡ ΑΝΤΩΝΙΝΟΣ С. — ΑΥΤ Κ ΑΝΤΩΝΕΙΝΟΣ или ΑΝΤΩΝΙΝΟΣ
ΑΥ ΠΙΟΣ ΑΥΓ. Негова глава.

Опако: АМФИПОΛΙΤΩΝ. — АМФИПОΛΕΙΤΩΝ.

Изображения:

6109. Дза кенгавра прави, държатъ урна пълна съ ябълки;
между гѣхъ ваза. 8 л.

6110. Жена седнала на л., държи патера. 2 л.

6111. Конкордия седнала, държи патера и рогъ на изобилие;
въ полето С. Табл. IX 9. 2 л.

Плавтила — PLAVTILLA. (Жена на Каракала) 4 л.

6112. ΠΛΑΥΤΙΛΛΑ ΑΥΓΟΥΣΤΑ. Нейна глава.

Оп: АМФИПОΛΕΙΤΩΝ. Жена седнала, държи патера; от-
прѣдъ жертвеникъ. 4 л.

Гета — GETA (209—212 сл. Хр.) 7 л.

6113. ... Негова глава.

Оп: АМФИПОΛΙΤΩΝ. Фортуна права съ кормило и рогъ
на изобилие. Табл. X. 29. 7 л.

Макринъ — MACRINVS (217—218 г. сл. Хр.) 2 л.

ΑΥΤ Μ ΟΠΕΛ ΣΕΟΥ ΜΑΚΡΙΝΟΣ. Негова глава или бюстъ.

Опако: АМФИПОΛΕΙΤΩΝ.

Изображения:

* 6114. Жена съ крѣпостна корона на главата седнала на л.,
държи патера. 2 л.

6115. Жена права, държи патера. 2 л.

Диадуменианъ — DIADUMENIANVS. (Синъ на Макрина). 6 л.

6116. Μ ΟΠΕΛ ΑΝΤΩΝΙΝΟΣ ΔΙΑΔΟΥΜΕΝΙΑΝΟΣ. Негова глава.

Оп: АМФИПОΛΕΙΤΩΝ. Жена съ крѣпостна корона на гла-
вата седнала на л., държи патера. 6 л.

Елагабалъ — ELAGABALVS. (218—222 г. сл. Хр.) 2 л.

ΑΥ Κ Μ ΑΥΡ ΑΝΤΩΝΙΝΟΣ С. — ΑΥΤ Κ ΑΝΤΩΝΕΙΝΟΣ. Негова глава или бюстъ.

Опако: АМФИПОΛΙΤΩΝ. — АМФИПОΛΕΙΤΩΝ.

Изображения:

6117. Жена съ крѣпостна корона на главата седнала на прѣ-
столъ на л. държи патера, понѣкога отпрѣдъ разпаленъ
жертвеникъ; въ полето риба. 2 л.

6118. Жена седнала на л., въ д. ржка държи патера. 2 л.

Юлия Меза — IVLIA MOESA (Баба на Елагабала) 7 л.

* 6119. ΙΟΥ ΜΑΙΣΑ ΑΥΓΟΥ. Нейна глава.

Оп: АМФИПОΛΕΙΤΩΝ. Жена седнала на л., въ д. ржка
държи патера; долу риба. 7 л.

С. Александъръ — S. ALEXANDER (222—235 г. сл. Хр.) 1 л.

ΑΥΤ Κ Μ ΑΥΡ ΣΕΥ ΑΛΕΞΑΝΔΡΟΣ. Негова глава.

Опако: АМФИПОΛΙΤΩΝ. — АМФИПОΛΕΙΤΩΝ.

Изображения:

* 6120. Жена съ крѣпостна корона на главата седнала, държи
патера; долу риба. 1 л.

6121. Жена съ крѣпостна корона на главата седнала, държи
патера и жезълъ; долу риба. 1 л.

* 6122. Жена права съ патера и рогъ на изобилие; долу ко-
лело. (Конкордия). Табл. IX. 7. 1 л.

Юлиа Мамея — IVLIA MAMEA (Майка на С. Александра) 2—3 л.

ΙΟΥΛΙΑ ΜΑΜΕΑ ΑΥΓΟΥΣΤΑ. Нейна глава.

Опако: АМФИПОΛΕΙΤΩΝ.

Изображения:

6123. Жена съ крѣпостна корона на главата седнала на л.,
държи патера. 2 л.

6124. Жена съ крѣпостна корона на главата седнала, държи
патера и жезълъ; долу риба. 3 л.

Максиминъ — MAXIMINVS (235—238 г. сл. Хр.) 10 л.

6125. ... Глава на Максимиана.

Оп: АМФИПОΛΕΙΤΩΝ. Жена седнала, въ д. ржка държи
патера. 10 л.

Максимъ — MAXIMVS (Синъ на Максимиана) 10 л.

ΑΥ Κ ΙΟΥ ΟΥΗ ΜΑΖΙΜΟΣ. — ΑΥ Κ Γ ΙΟΥ ... ΜΑΖΙΜΟΣ. — Γ ΙΟΥ
ΟΥΗ ΜΑΞ ... Негова глава.

Опако: АМФИПОΛΕΙΤΩΝ.

Изображения:

6126. Жена съ кръпостна корона на главата седнала, държи патера и копие; долу риба. 10 л.
6127. Жена права на л., държи Виктория и копие. 10 л.

Валерианъ — VALERIANVS (253—259 г. сл. Хр.) 1 л.

ΑΥΤ ΚΑΙ ΠΟΥ ΛΙ ΟΥΑΛΕΡΙΑΝΟΣ.—ΑΥΤ Κ ΠΟ ΛΙ ΟΥΛΕΡΙΑΝΟΣ. Негова глава.
Опако: ΑΜΦΙΠΟΛΕΙΤΩΝ. — ΑΜΦΙΠΟΛΙΤΩΝ.

Изображения:

6128. Жена съ шапка на главата седнала държи нѣкакво божество; долу риба. 1 л.
6129. Жена съ кръпостна корона седнала, държи малка статуйка съ кръпостна корона на главата. Статуйката държи главня и класове; долу риба. 1 л.
* 6130. Жена съ калотасъ седнала, въ д. ржка държи божество, а въ лѣвата — копие или факла. 1 л.
6131. Жена седнала, държи патера и копие. 1 л.
6132. Конкордия седнала, държи патера и рогъ на изобилие. Табл. IX. 9. 1 л.

Галиенъ — GALLIENVS. (253—268 г. сл. Хр.) 2 л.

ΑΥΤ ΚΑΙ ΠΟ Λ . . . ΓΑΛΛΙΝΟΣ. — ΑΥΤ ΠΟ ΛΙΚΙΝ ΕΓ ΓΑΛΛΙΝ . . .
Негова глава.

Опако: ΑΜΦΙΠΟΛΕΙΤΩΝ.

Изображения:

- * 6133. Жена съ шапка (калотасъ) на главата седнала, държи божество; долу риба Табл. XLIII. 16. 2 л.
* 6134. Жена съ кръпостна корона на главата седнала, въ д. ржка държи малка статуйка на Деметра съ кръпостна корона на главата, която държи факла и класове; долу риба. 2 л.
6135. Конкордия съ кръпостна корона седнала на л., държи патера и жезълъ. Табл. IX. 9. 2 л.

Салонина — SALONINA (Жена на Галиена) 3 л.

6136. ΚΟΡ ΣΑΛΩΝΙΝΑ ΑΥΓ. Нейна глава върху полумѣсець.
Оп.: ΑΜΦΙΠΟΛΕΙΤΩΝ. Жена съ кръпостна корона на главата седнала, въ д. ржка държи малка статуйка съ кръпостна корона на главата, която държи факла и класове; долу риба. 3 л.



АПОЛОНИЯ — APOLLONIA

Градъ на Халкидика, сега Полигиро.

Автономни бронзови монети 6 л.

- * 6137. Глава на Аполона съ лавровъ вѣнецъ на д.
Оп.: ΑΠΟΛΛΩΝΟΣ. Диота (Ваза съ двѣ държки).
Табл. XLII 14. 6 л.

АФИТЪ — ARHYTIS

(около 450—168 г. пр. Хр.)

Градъ на Халкидийския полуостровъ Палене, сега Атито.

Сребърни 20 л.

Бронзови 2—8 л.

Автономни монети

Сребърни.

- 6137 а. АФ. Чаша съ двѣ държки (cantharus).
Оп.: Вдлъбнатъ неправиленъ квадратъ 10¹/₂ мм. 20 л.

Бронзови.

- * 6138. Глава на Зевса Амонски украсена съ рогъ, на д.
Оп.: ΑΦΥΤΑΙ. Орелъ на д. Табл. XLII. 15. 4 л.
6139. Лицето сжщото.
Оп.: ΑΦΥΤΑΙΩΝ. Орелъ на д. 4 л.
6140. Лицето сжщото.
Оп.: ΑΦΥ. Два орла и въ полето лоза. 2 л.
6141. Лицето сжщото.
Оп.: ΑΦΥ. Орелъ. 2 л.
6142. Лицето сжщото.
Оп.: ΑΦΥΤΑΙΩΝ. Диота (Ваза съ двѣ държки). 8 л.
6143. Глава безъ брада украсена съ овнешки рогъ.
Оп.: ΑΦΥ. Орелъ съ обърната глава: въ полето бръшляновъ листъ. 2 л.
6144. Друга. Два орла единъ срѣщу другъ и по между имъ бръшляновъ листъ; въ полето лозина и ΑΦΥ. 15 мм. 2 л.



БЕРГА — BERGA

Автономни бронзови монети

6145. Глава на Посейдона. 50 л.
 Оп.: **BERG**. Роба. 14 мм. 50 л.

БЕРЕЯ — BEROEA

сега Кара-Верия.

Автономни брзови монети

6146. **ΑΛΕΞΑΝΔΡΟΥ**. Глава на Александра Велики съ шлемъ на д.
 Оп.: **ΚΟΙΝ ΜΑΚΕ Β ΝΕΩ ΒΕΡΑΙΩΝ**. Человѣкъ полуголъ
 правъ, принася жертва надъ разпаленъ жертвеникъ;
 задъ жертвеника има маса и отгорѣ двѣ урни съ по
 една палма; до нея колона съ ваза отгорѣ и въ по-
 лето **ΕΟΣ**. 26 мм. 5 л.
6147. **ΑΛΕΞΑΝΔΡΟΥ**. Глава на Херакла младъ, съ лъвска кожа.
 Оп.: ... **ΒΕΡΟΙΕ ΚΟΙ ΜΑΚΕΑ** ... Жена седнала (Хигея),
 поднася патера на една змия, която се изправила върху
 жертвеникъ. 5 л.
6148. **ΑΛΕΞΑΝΔΡΟΥ**. Глава на Александра В. съ шлемъ.
 Оп.: **ΚΟΙΝ ΜΑΚΕ Β ΝΕΩ ΒΕΡΑΙΩΝ**. Изображението сж-
 щото, както № 6146, само безъ датата **ΕΟΣ**. 5 л.

БИЗАЛТИ — BISALTAЕ.

[500—480 год. пр. Хр.]

Трако-македонско племе, което е разработвало сребърни мини и е
 живѣло по планинитѣ на дѣсното долно течение на р. Струма.

Автономни сребърни монети 120—1000 л.

6149. **ΝΟΚΙΤΑΑΣΙΩ** (обратно се чете) Голъ человѣкъ правъ
 еъ македонска шапка на главата, въоръженъ съ двѣ
 копия, води коня за юздитѣ на д.; въ полето птица.
 Оп.: Вдлъбнатъ квадратъ, раздѣленъ на четири части
 28 мм. 1000 л.
6150. **ΒΙΣΑΛΤΙΩΝ**. (sic) Изображението сжщото.
 Опакоето сжщото. 23 мм. 1000 л.

БИЗАЛТИ — BISALTAЕ

371

6151. Голъ человѣкъ съ македонска шапка на главата, въо-
 ръженъ съ двѣ копия, минава покрай коня, на д.;
 безъ надпись.
 Оп.: Вдлъбнатъ квадратъ раздѣленъ на четири части.
 31 мм. 500 л.
6152. Голъ человѣкъ съ шапка, минава до коня.
 Оп.: Вдлъбнатъ квадратъ раздѣленъ на четири части.
 23 мм. 200 л.
6153. Голъ человѣкъ минава до коня; отпрѣдъ македонски щитъ.
 Оп.: Вдлъбнатъ квадратъ. 23 мм. 200 л.
6154. **ΝΟΚΙΤΑΑΣΙΩ**. (обратно се чете) Голъ человѣкъ въоръ-
 женъ съ двѣ копия стои на д. до коня, който държи
 за юздитѣ.
 Оп.: Вдлъбнатъ квадратъ раздѣленъ на четири части.
 35 мм. Табл. XLVII. 9. 1000 л.
6155. **ΒΙΣΑΛΤΙΚ** ... Сжщото изображение, прѣдъ коня чо-
 вѣшка глава въ профилъ на д.
 Опакоето сжщото. 33 мм. Табл. XLVII. 10. 1000 л.
6156. **ΒΙΣΕΛ** ... Изображението сжщото, безъ човѣшката
 глава.
 Опакоето сжщото. 34 мм. 1000 л.
6157. **ΒΙΣΑΤΙΚΟΣ**. Изображението сжщото, безъ човѣшката глава.
 Опакоето сжщото. 34 мм. 1000 л.
6158. Друга подобна безъ надпись. 32 мм. 1000 л.
- * 6159. Друга подобна безъ надпись; понѣкога на бедрото на
 коня монограма **ΛΕ**. 18 мм. Табл. XLVII. 11. 120 л.

БОТИЕЯ — ΒΟΤΤΙΑΕΑ

(424—379 г. пр. Хр.)

Область съ главенъ градъ Пела.

Автономни монети.

- Сребърни 50 л.
 Бронзови 2—6 л.
- Сребърни
6160. Македонски щитъ.
 Оп.: **ΒΟΤΤΕΑΤΩΝ** върху прѣдна часть отъ корабъ; долу
ΘΕ, ΔΙ, кривакъ, кадуцей, тризбець или монограма.
 15—18 мм. 50 л.
- Бронзови
6161. Глава на Аполона съ лавровъ вѣнецъ на д.
 Оп.: **ΒΟΤΤΙΑΙΩΝ**. Лира и монограма. Табл. XLII. 16. 6 л.
6162. Глава на Атина съ шлемъ, който е украсенъ въ прѣд-
 ната часть съ колесница съ четири коне.

БЕРГА — BERGA

Автономни бронзови монети 50 л.

6145. Глава на Посейдона.
Оп.: **ΒΕΡΓ**. Роба. 14 мм. 50 л.

БЕРЕЯ — ΒΕΡΟΕΑ

сега Кара-Верия.

Автономни бронзови монети 5 л.

6146. **ΑΛΕΞΑΝΔΡΟΥ**. Глава на Александра Велики съ шлемъ на д.
Оп.: **ΚΟΙΝ ΜΑΚΕ Β ΝΕΩ ΒΕΡΑΙΩΝ**. Человѣкъ полуголъ правъ, принася жертва надъ разпаленъ жертвеникъ; задъ жертвеника има маса и отгорѣ двѣ урни съ по една палма; до нея колона съ ваза отгорѣ и въ полето **ΕΟΣ**. 26 мм. 5 л.
6147. **ΑΛΕΞΑΝΔΡΟΥ**. Глава на Херакла младъ, съ лъвска кожа.
Оп.: ... **ΒΕΡΟΙΕ ΚΟΙ ΜΑΚΕΔ** ... Жена седнала (Хигея), поднася патера на една змия, която се изправила върху жертвеникъ. 5 л.
6148. **ΑΛΕΞΑΝΔΡΟΥ**. Глава на Александра В. съ шлемъ.
Оп.: **ΚΟΙΝ ΜΑΚΕ Β ΝΕΩ ΒΕΡΑΙΩΝ**. Изображението сжщото, както № 6146, само безъ датата **ΕΟΣ**. 5 л.

БИЗАЛТИ — BISALTAЕ.

[500—480 год. пр. Хр.]

Трако-македонско племе, което е разработвало сребърни мини и е живѣло по планинитѣ на дѣсното долно течение на р. Струма.

Автономни сребърни монети 120—1000 л.

6149. **ΝΟΚΙΤΛΑΣΙΒ** (обратно се чете) Голъ человѣкъ правъ съ македонска шапка на главата, въоръженъ съ двѣ копия, води коня за юздитѣ на д.; въ полето птица.
Оп.: Вдлъбнатъ квадратъ, раздѣленъ на четири части 28 мм. 1000 л.
6150. **ΒΙΣΑΛΤΙΩΝ**. (sic) Изображението сжщото.
Опакото сжщото. 23 мм. 1000 л.

БИЗАЛТИ—BISALTAЕ

371

6151. Голъ человѣкъ съ македонска шапка на главата, въоръженъ съ двѣ копия, минава покрай коня, на д.; безъ надписъ.
Оп.: Вдлъбнатъ квадратъ раздѣленъ на четири части. 31 мм. 500 л.
6152. Голъ человѣкъ съ шапка, минава до коня.
Оп.: Вдлъбнатъ квадратъ раздѣленъ на четири части. 23 мм. 200 л.
6153. Голъ человѣкъ минава до коня; отпрѣдъ македонски щитъ.
Оп.: Вдлъбнатъ квадратъ. 23 мм. 200 л.
6154. **ΝΟΚΙΤΛΑΣΙΩ**. (обратно се чете) Голъ человѣкъ въоръженъ съ двѣ копия стои на д. до коня, който държи за юздитѣ.
Оп.: Вдлъбнатъ квадратъ раздѣленъ на четири части. 35 мм. Табл. XLVII. 9. 1000 л.
6155. **ΒΙΣΑΛΤΙΚ** . . . Сжщото изображение, прѣдъ коня човѣшка глава въ профилъ на д.
Опакото сжщото. 33 мм. Табл. XLVII. 10. 1000 л.
6156. **ΣΙΣΕΛ** . . . Изображението сжщото, безъ човѣшката глава.
Опакото сжщото. 34 мм. 1000 л.
6157. **ΒΙΣΑΤΙΚΟΣ**. Изображението сжщото, безъ човѣшката глава.
Опакото сжщото. 34 мм. 1000 л.
6158. Друга подобна безъ надписъ. 32 мм. 1000 л.
- * 6159. Друга подобна безъ надписъ; понѣкога на бедрото на коня монограма **ΛΕ**. 18 мм. Табл. XLVII. 11. 120 л.

БОТИЕЯ — ΒΟΤΤΙΑΕΑ

(424—379 г. пр. Хр.)

Область съ главенъ градъ Пела.

Автономни монети.

Сребърни

Сребърни 50 л.

Бронзови 2—6 л.

6160. Македонски щитъ.
Оп.: **ΒΟΤΤΕΑΤΩΝ** върху прѣдна часть отъ корабъ; долу **ΘΕ, ΔΙ**, кривакъ, калуцей, тризбець или монограма. 15—18 мм. 50 л.

Бронзови

6161. Глава на Аполона съ лавровъ вѣнецъ на д.
Оп.: **ΒΟΤΤΙΑΙΩΝ**. Лира и монограма. Табл. XLII. 16. 6 л.
6162. Глава на Атина съ шлемъ, който е украсенъ въ прѣдната часть съ колесница съ четири коне.

- Оп.: **ΒΟΤΤΑΙΩΝ**, или **ΒΟΤΤΕΑΤΩΝ**. Волъ пасе на д. 6 л.
 6163. Глава на Херакла брадатъ съ лъвска кожа на д.
 Оп.: **ΒΟΤΤΑΙΩΝ**. Конь пасе на д. 6 л.
 6164. Глава на Хермесъ съ крилата шапка на д.
 Оп.: **ΒΟΤΤΕΑΤΩΝ**. Сжщото изображение. 6 л.
 6165. Глава на Фаунъ по нѣкога съ кожа отъ пантера на
 шията и кривакъ на л. рамо.
 Оп.: Двѣ кози легнали и монограма въ вѣнецъ отъ
 класове. 4 л.
 6166. Глава на Атина съ шлемъ на д.
 Оп.: **ΓΑΙΟΥ ΤΑΜΙΟΥ**. Волъ въ ходъ на д.; долу моно-
 грама и ПУ. 2 л.
 * 6167. Глава на Аполона на д. съ двѣ контрамарки.
 Оп.: **ΒΟΤ** . . . Лира и монограма, Табл. XLII. 18. 6 л.

ДИОНЪ — DIVM

сега Малатрия до Олимпъ.

Императорски бронзови монети.

- Августъ — AVGVSTVS** (33 пр. — 14 сл. Хр.) 8 л.
AVGVSTVS. — CAESAR AVGVSTVS. Негова глава на д.
 Опако: **P VAEBIVS II VIR QVINQ. — DVRMIVS M HERENNIVS II VIR QVINQ.**
 Изображения:
 6168. Само надписътъ наоколо. Въ полето и въ срѣдата ини-
 циалитъ **D D**. 8 л.
 6169. Атина права на л., въ д. ржка държи патера, а съ
 лѣвата се подпира на копие. Табл. VI. 34. 8 л.
Тибери — TIBERIVS. (14—37 г. сл. Хр.) 8 л.
 6170. **TI CAESAR DIVI AVG F AVGVSTVS.** Негова глава.
 Оп.: **COLONIA IVL DIENSIS D D.** Забулена фигура седнала
 на прѣстоля на д., държи патера и жезълъ. 8 л.
Неронъ — NERO (54—68 г. сл. Хр.) 4 л.
NERO CLAVDIVS CAESAR. Негова глава.
 Опако: **COL IVL DIENSIS D D. — COL CLA DIVM.**
 Изображения:
 6171. Минерва права, държи патера и копие; отстрана кон-
 трамарка. 4 л.
 6172. Колонистъ води два вола; въ полето четири знамена. 4 л.

- Домицианъ — DOMITIANVS.** (81—96 г. сл. Хр.) 3 л.
 6173. **IMP CAES DOMITIANVS AVG.** Негова глава.
 Оп.: **COL IVL AVG DIENSIS D D.** Атина съ шлемъ, държи
 патера и копие; долу птица. 3 л.
Траянъ — TRAIANVS. (98—117 г. сл. Хр.) 2 л.
 6174. . . . **A TRAIAN AVG . . .** Негова глава.
 Оп.: . . . **IVL DIENSIS D D.** Атина права, държи патера
 и копие; понѣкога долу змия. Табл. VI. 34. 2 л.
Адрианъ — HADRIANVS. (117—138 г. сл. Хр.) 3 л.
 6175. **IMP CAES T AEL TRAI HADRIANVS.** Негова глава.
 Оп.: **COL IVL AVG DIENSIS D D.** Атина права, държи па-
 тера и копие; долу змия. 3 л.
Антонинъ Пий — ANTONINVS PIVS. (138—161 г. сл. Хр.) 2 л.
IMP CAES ANTONINVS. — . . . ANTONINO P P. Негова глава.
 Опако: **COL IVL AVG DIENSIS D D.**
 Изображения:
 6176. Атина права, държи патера и копие. Табл. VI. 34. 2 л.
 6177. Зевсъ правъ, държи патера и жезълъ; долу орелъ.
 Табл. VIII. 18. 2 л.
Фаустина млада — FAVSTINA IVNIOR (жена на М. Аврелия) 5 л.
 6178. **FAVSTINA AVG.** Нейна глава.
 Оп.: **CO . . . DIENSIS D D.** Зевсъ правъ, държи патера и
 жезълъ; долу орелъ. Табл. VIII 18. 5 л.
Септими Северъ — S. SEVERVS (193—211 г. сл. Хр.) 3—5 л.
IMP L SEPT SEVERVS AVG. — IMP CA SEP SEVERVS PE AVG. Не-
 гова глава.
 Опако: **COL IVL DIENSIS D D.**
 Изображения:
 6179. Атина права, държи патера и копие. Табл. VI 34. 3 л.
 6180. Зевсъ правъ, държи патера и жезълъ; долу прѣдна
 часть отъ корабъ или орелъ. Табл. VIII 18. 3 л.
 6181. Храмъ съ двѣ колони и въ срѣдата Зевсъ правъ, хвърля
 молния. Табл. XI 28. 5 л.
Каракала — CARACALLA (198—217 г. сл. Хр.) 4 л.
M AVR ANTONINVS AVG. — IMP C M AVR ANTONINVS. Негова глава.
 Опако: **COL IV AV DIENSIS D D. — COL IVL DIENSIVM D D.**

Изображения:

6182. Храмъ съ двѣ колони и въ срѣдата Асклепи правъ.
Табл. XI 28. 4 л.
6183. Асклепи правъ съ тоягата съ змия. Табл. VI 25. 4 л.
6184. Атина права, държи патера и копие; отъ странитѣ ѝ по една изправена змия; въ полето **D D**. 4 л.
6185. Зевсъ правъ държи патера и копие; долу орелъ.
Табл. VIII 18. 4 л.

Гета — **GETA** (209—212 г. сл. Хр.) 6 л.

- 6185 а. **P SEPTI GETAS CAES.** Негова глава.
Оп.: **COL IVL DIENSIS D D**. Атина права, държи патера и копие; отъ странитѣ ѝ по една изправена змия. 6 л.

Макринъ — **MACRINVS** (217—218 г. сл. Хр.) 2 л.

6186. **IMP C M OPEL MACRINVS.** Негова глава или бюстъ.
Оп.: **COLO IVL IDENSIS** (sic). Зевсъ правъ, държи молния и жезълъ; въ полето **D D**. Табл. VIII 17. 2 л.

Елагабалъ — **ELAGABALVS** (218—222 г. сл. Хр.) 1 л.

IMP C M AVR ANTONINVS PIV. Негова глава.

Опако: **COL IVL DIENSIS.**

Изображения:

6187. Асклепи правъ съ тоягата съ змия; въ полето **D D**.
Табл. VI 25. 1 л.
6188. Атина права на л., държи патера и копие; въ полето **D D**. Табл. VI 34. 1 л.
6189. Зевсъ правъ, държи патера и жезълъ; въ полето **D D**, долу орелъ. Табл. VIII 18. 1 л.
6190. Друга подобна; при краката на Зевса прѣдна часть отъ корабъ 1 л.

Юлия Соемия—**IVLIA SOAEMIAS** (майка на Елагабала) 4 л.

6191. **IVL SVEMIS** (sic) **AVG.** Нейна глава.
Оп.: **COL IVL DIENSIS.** Атина съ шлемъ права на л., държи патера и копие. Отъ лѣво и отъ дѣсно **D D**.
Табл. VI 34. 4 л.

Северъ Александъръ—**S. ALEXANDER** (222—235 г. сл. Хр.) 4 л.

6192. **IMP C M AVR SEV ALEXANDER AV.** Негова глава.
Оп.: **COL IVL DIENSIS D D**. Храмъ съ двѣ колони и въ срѣдата Еросъ крилатъ. 4 л.

Максиминъ—**MAXIMINVS** (235—238 г. сл. Хр.) 6 л.

. . . **MAXIMINVS.** Негова глава.

Опако: **COL IVL DIENSIS.**

Изображения:

6193. Асклепи правъ, държи тоягата съ змия. Табл. VI 25. 6 л.
6194. Зевсъ правъ, държи патера и жезълъ; долу орелъ, въ полето **D D**. Табл. VIII 18. 6 л.

Максимъ—**MAXIMVS** (синъ на Максимиана) 6 л.

G IVL VER MAXIMVS CAES. Негова глава.

Опако: **COL IVL DIENSIS D D.**

Изображения:

6195. Асклепи правъ, държи тоягата съ змия. Табл. VI 25. 6 л.
6196. Зевсъ правъ, държи патера и жезълъ; долу орелъ.
Табл. VIII 18. 6 л.
6197. Зевсъ и Атина прازی на срѣща; помежду имъ орелъ. 6 л.

Гордианъ III—**GORDIANVS PIVS** (238—244 г. сл. Хр.) 1—2 л.

IMP C . . . GORDIANVS.—IMP M ANT GORDIANVS. Негова глава.

Опако: **COL IVL DIENSIS.**

Изображения:

- * 6198. Асклепи на л. подпрѣтъ на тоягата съ змия; л. му ржка на бедрото. Табл. XLII 17. 2 л.
6199. Зевсъ правъ, държи патера и жезълъ; долу орелъ **D D**. 1 л.
6200. Хера седнала, държи патера и жезълъ. 2 л.

Филипъ баща—**PHILIPPVS PATER** (244—249 г. сл. Хр.) 6 л.

6201. . . . **LIPPVS AVG.** Негова глава.

Оп.: **COL . . . ENSIS D D**. Минерза права, държи патера и копие; при краката ѝ змия изправена. 6 л.

Филипъ синъ—**PHILIPPVS IVNIOR** (244—249 г. сл. Хр.) 6 л.

6202. . . . **IPPVS CAIS** (sic). Негова глава.

Оп.: **COL IVL DIENSIS D D**. Асклепи правъ съ атрибутитѣ си. Табл. VI 25. 6 л.

Емилианъ—**AEMILIANVS** (253 г. сл. Хр.) 20 л.

6203. **AEMILI . . .** Негова глава на д.

Оп.: **COL IVL AVG DIENSIS D D**. Посейдонъ голъ, правъ, съ д. си кракъ стжпилъ на прѣдна часть отъ корабъ, въ д. ржка държи риба, а въ лѣвата — тризбець?
Табл. X 5. 20 л.

Галиенъ—GALLIENVS (253—268 г. сл. Хр)

IMP GALLIENVS.—IMP GALLIENVS AVG.—GALLIENVS AVG. Негова глава.
Опако: COL AVG DIENSIS D D.—COL IVL AVG DIENSIS D D.—COL
DIENSIS D D.

Изображения:

6204. Зевсъ правъ, държи патера и жезълъ; долу орелъ.
Табл. VIII 18. 3 л.

6205. Зевсъ правъ, държи патера и жезълъ; отъ странитѣ
по една изправена змия. 3 л.

6206. Императорътъ седналъ, въ д. ржка държи жезълъ, а
лѣвата протѣга къмъ Минерва, която стои прѣдъ него. 3 л.

6207. Хера права, държи патера и жезълъ. Табл. VI 34. 3 л.

Салонина—SALONINA (жена на Галиена) 3 л.

COR или CORN SALONINA AVG. Нейна глава.
Опако: COL IVL DIENSIS D D.

Изображения:

6208. Зевсъ правъ, държи патера и копие; долу орелъ или
прѣдна частъ отъ корабъ. Табл. VIII 18. 3 л.

6209. Атина права, държи патера и копие; по нѣкога долу змия. 3 л.

ДИОНИ*)—DIONY

(около 460 г. пр. Хр.)

Автономни сребърни монети 150 л.

6210. **ΥΝΟΙΑ** (обратно се чете). Кентавръ брадатъ, съ спус-
нати коси, полуклѣкналъ на д., въ обятията си държи
Менада, която иска да се избави.
Оп.: Вдлѣбнатъ квадратъ раздѣленъ на четири части.
19 мм. 150 л.
6211. **(N)ΔΙΑΝΚΞ** . . . Сжщото изображение. 18 мм. 150 л.
6212. Безъ надписъ. Сжщото изображение. 20 мм. 100 л.



*) Още не е положително установено, дали името Диони е на нѣкое
неизвѣстно до сега македонско племе, или градъ въ Македония, или царъ.
Срав. Babelon Traité. II partie, t. I, p. 1066.

ДЕРОНИ*)—DERRONES

(около 480 г. пр. Хр.)

Трако-Македонско племе, което е живѣло въ планината Пангей (Пер-
наръ) по лѣвото течение на р. Струма.

Автономни сребърни монети 800—1000 л.

6213. **ΟΥΡΧΕΔ**. (обратно се чете). Хермесъ брадатъ, голъ, кара
два впрѣгнати вола на д. и въ д. си ржка държи ка-
дущей, а лѣвата сложилъ на единия волъ. Отъ колата се
виждатъ само частъ отъ колелата и процѣпа.
Оп.: Вдлѣбнатъ квадратъ, раздѣленъ на четири части.
36 мм. Табл. XLVII 1. 1000 л.
6214. **ΔΕΡΡΟΝΙΚΟΣ**. Два вола впрѣгнати въ кола, отъ която се
виждатъ само колелата, на лѣво. Въ полето два маке-
донски щита.
Опакото сжщото. 31 мм. Табл. XLVII 2. 1000 л.
6215. **ΟΥΡΧΕΔ**. Человѣкъ брадатъ седналъ въ кола, теглена отъ
два вола на д., въ л. ржка държи камшикъ.
Опакото сжщото. 36 мм. Табл. XLVII 4. 1000 л.
6216. Человѣкъ брадатъ, съ македонска шапка и голъ до
подъ пояса, седналъ въ кола, теглена отъ два вола на
д., въ л. си ржка държи камшикъ; горѣ въ полето
коринтийски шлемъ, а долу, подъ воловетѣ — акан-
тово цвѣте.
Оп.: Трискель (звѣзда отъ три човѣшки крака съ бе-
драта); между краката палмети или акантово цвѣте.
36 мм. Табл. XLVII 5. 800 л.
6217. Сжщата, другъ стилъ. 38 мм. Табл. XLVII 7. 800 л.
6218. Друга подобна; человѣка въ колата е съ македонска
шапка и двѣтѣ му ржцѣ сж вдигнати на горѣ. Горѣ
шлемъ. Безъ цвѣте долу. 36 мм. Табл. XLVII 8. 800 л.
6219. Друга подобна; колата на л. 31—39 мм. Таб. XLVII 6. 800 л.
6220. **ΙΝΟΥΡΧΕΔ**. Сжщото изображение на д.; человѣка държи
камшикъ; подъ воловетѣ дълга палма; горѣ въ полето
голѣма розетка съ осемъ перки поставена въ зрѣнчестъ
кржгъ.

*) По причина на формата на надписа **ΔΕΡΡΟΝΙΚΟΣ**, който се срѣща въ
монетитѣ, до скоро се мислеше, че тѣзи монети прицадлежатъ на нѣкой
македонски царъ на име Дероникосъ. Обаче сега положително е вече
установено, че подъ това име се разбира македонско племе *Дерони*. Срав.
Babelon, Traité, II partie, t. I p. 1040.

- Опакото сжщото. 35 мм. 1000 л.
 6221. **НОКИНОЧЪД**. Сжщото изображение на д.; горѣ въ по-
 лето орелъ задигналъ костенурка.
 Опакото сжщото. 36 мм. 1000 л.

Варварски сребърни имитации отъ монетитѣ на плѣмето Дерони, сѣчени около 429 г. пр. Хр.

6222. Мжжѣ въ кола съ два вола на д.; колелата сж съ гла-
 вини съ по четири спици; горѣ въ полето шлемъ;
 долу надписъ: ААІ АІ.
 Оп.: Пегасъ лѣти на д. Вдлѣбнатъ квадратъ и по
 краищата три ржба. 32 мм. Табл. XLVII 3. 500 л.
 6223. Сжщиятъ типъ, други вариации. 31 мм. 500 л.

ДИКЕЯ — ДИСАЕА

(около 500—450 г. пр. Хр.)

Градъ на Термайския заливъ, на сѣзеръ отъ Потидея.

Автономни монети.

- | | | |
|--|----------|-----------|
| | Сребърни | 50—800 л. |
| | Бронзови | 20 л. |
6224. Крава права на д., съ обѣрната глава, лиже си задния
 дѣсенъ кракъ; надъ нея морска лѣстовица, а въ по-
 лето звѣзда осмоперка.
 Оп.: Октоподъ (ахтаподъ) въ вдлѣбнатъ квадратъ. 32 мм. 800 л.
 6225. Лицето сжщото.
 Оп.: Вдлѣбнатъ квадратъ раздѣленъ на четири части.
 14 мм. Табл. XLIX. 21. 150 л.
 6226. Крава права на л., съ обѣрната глава, съ задния си
 лѣвъ кракъ си чеша муцуната; надъ гърба ѝ морска
 лѣстовица на л.; долу звѣзда осмоперка и буквитѣ **IA**.
 Оп.: Ахтаподъ въ срѣдата на вдлѣбнатъ квадратъ. 27 мм. 800 л.
 6227. **AIKA**. Крава права на д. съ обѣрната глава, лиже си
 дѣсния заденъ кракъ.
 Оп.: Вдлѣбнатъ квадратъ раздѣленъ на четири части.
 14 мм. Табл. XLIX. 20. 200 л.
 6228. Пѣтелъ на д.; горѣ звѣзда въ кржгъ (слънчевия
 дискъ?); въ полето, вдѣсно, една волута (свитѣкъ).
 Оп.: Ахтаподъ. 16 мм. Табл. XLIX. 23. 150 л.
 Има и други вариации безъ звѣзда.
 6229. **AIKA**. Крава права на д. съ изправена глава.
 Опакото сжщото. 12 мм. Табл. XLIX. 22. 100 л.
 6230. Пѣтелъ на д.
 Оп.: **AIKA** по ржба на вдлѣбнатъ квадратъ. 10 мм. 100 л.

6231. **AIKA**. Пѣтелъ на д.
 Оп.: Черупчесто животно (охлювъ?) въ срѣдата на
 вдлѣбнатъ квадратъ. 11 мм. 100 л.
 Има и други вариации.
 6232. **AI**. Прѣдна часть отъ волъ, който тича на д.
 Оп.: Ахтаподъ въ срѣдата на вдлѣбнатъ квадратъ. 9 мм. 50 л.

Бронзови

6233. Глава на Атина на д.
 Оп.: **AI**. Волска глава на срѣща. 9 мм. 20 л.
 6234. Женска глава (Коре?) на д. съ вѣнецъ отъ трѣстъ или
 житни листа, съ обици на ушитѣ и огърлица на шията.
 Оп.: **AIKAI-OPOA**. Волъ правъ на д. 16 мм. 20 л.

ЕГЕЯ — АЕГАЕ

(около 500—480 пр. Хр.)

Сега Водень

Автономни сребѣри монети. 10—50 л.

- * 6235. Козелъ на л. съ обѣрната глава.
 Оп.: Вдлѣбнатъ квадратъ, раздѣленъ на четири части.
 13 мм. Табл. XLVIII. 14. 10 л.
 6236. Козелъ на д., съ обѣрната глава; понѣкога горѣ мо-
 нограма **AE**.
 Опакото сжщото. 27 мм. Табл. XLVIII. 15. 50 л.
 6237. Козелъ полуколѣничещъ на д. съ обѣрната глава; въ
 полето понѣкога дѣъ кълба.
 Опакото сжщото. 11 мм. Табл. XLVIII. 18. 10 л.
 6238. Лицето сжщото; горѣ **AA**.
 Опакото сжщото. 23 мм. Табл. XLVIII. 16. 50 л.
 6239. Друга по-малка. 11 мм. Табл. XLVIII. 17. 10 л.
 6240. Козелъ полуколѣничещъ на д. горѣ **Θ** (или щитъ?)
 Опакото сжщото. 24 мм. Табл. XLVIII. 12. 50 л.
 6241. Друга по-малка. 11 мм. 10 л.
 6242. Козелъ полуколѣничещъ на л.; горѣ роза или акантово
 цвѣте.
 Опакото сжщото. 24 мм. Табл. XLVIII. 13. 50 л.
 6243. Козелъ полуколѣничещъ на д.
 Опакото сжщото. 10 мм. 15 л.



ЕНЕЯ -- AENEIA.

(около 500—350 пр. Хр.)

Градъ на Халкидика, на изтокъ отъ сегашния Карабурунъ.

Автономни монети

Сребърни 40—300 л.

Бронзови 30 л.

Сребърни:

* 6244. Глава на Енея съ шлемъ на л.

Оп.: AINEA въ вдлъбнатъ квадратъ. 15 мм. Табл. XLVIII. 20. 40 л.

6245. AINEAZ. Еней бѣга съ Креуза, Анхиза и Асканга. Еней е брадатъ, съ шлемъ на главата и облѣченъ въ кжса туника, нарамилъ баща си Анхиза върви на д. Креуза върви напредъ и носи на гърба си Асканга и се обръща, за да види Енея. Въ полето розетка.

Оп.: Вдлъбнатъ квадратъ, раздѣленъ на четири части. 28 мм. Табл. XLVIII. 19. 300 л.

6246. Глава на Енея съ шлемъ на д.

Оп.: Вдлъбнатъ квадратъ, раздѣленъ на четири равни части 11 мм. 40 л.

6247. Глава на Атина съ шлемъ на л.

Оп.: AINEA. Бикъ на д. съ обърната глава. Всичкото въ срѣдата на вдлъбнатъ квадратъ. 15 мм. 40 л.

Бронзови

6248. Глава на Артемида на д.

Оп.: AINAZN. Волъ легналъ на д. 15 мм. 30 л.

6249. Глава юношенска на Аскани, съ фригийска шапка, на д.

Оп.: AINEIATON. Бикъ на д. 16 мм. 30 л.

6250. Сжщата глава на л.

Оп.: Сжщиятъ надписъ. Бикъ на л. 15 мм. 30 л.

ЕДЕСА — EDESSA

сега Воденъ.

Императорски бронзови монети.

Августъ — AVGVSTVS. (33 пр. 14 сл. Хр.) 3—10 л.

* 6251. KAIZAP CEBACTOC. Негова глава.

Оп.: EΔECCAIQN въ два реда въ лавровъ вѣнецъ. Табл. XLIV 19. 3 л.

6252. AYTOK . . . Глава на Августа на д.

Оп.: EΔECCAI(QN) козелъ легналъ на д. 15 мм. 10 л.

Августъ и Тибери — AVGVSTVS ET TIBERIVS 2 л.

* 6253. CEBACTOC ΘEOC E . . . Глава на Августа на л.

Оп.: TIBEPIOC KAIZAP CEBACTOC. Глава на Тибери на л. Табл. XLIV 18. 2 л.

Тибери и Ливия — TIBERIVS ET LIVIA 6 л.

6254. TI KAIZAP CEBACTOC. Глава на Тибери.

Оп.: CEBACTH EΔECCAIQN. Глава на Ливия на д. 6 л.

Тибери — TIBERIVS (14—37 г. сл. Хр.) 2 л.

6255. TIBEPIOC KAIZAP CEBACTOC. Негова глава на д.

Оп.: CEBACTOC ΘEOC EΔECCAIQN. Глава на Августа съ лавровъ вѣнецъ на л. 2 л.

Ливия—LIVIA (жена на Августа) 6 л.

6256. EΔECCAIQN CEBACTH. Нейна глава на д.

Оп.: TI KAIZAP CEBACTOC. Глава на Тибери съ лавровъ вѣнецъ на д. 6 л.

Адрианъ — HADRIANVS. (117—138 г. сл. Хр.) 4 л.

AYTOKPATOP ADPIANOC KAICAP. Негова глава или бюстъ.

Опако: EΔECCAIQN.

Изображения:

6257. Рома седнала върху развалини, държи Виктория; от-

задъ една жена полага вѣнецъ на главата ѝ. Табл. XLIV 20—21. 4 л.

6258. Жена съ крѣпостна корона на главата права, държи малка

статуйка и се подпира на копие; статуйката държи кълбо. Доу коза права съ вдигнатъ прѣденъ кракъ. 4 л.

М. Аврели — M. AVRELIVS (161—180 г. сл. Хр.) 4 л.

6259. AYTOKP MAP ANTΩNINOC KAI — AYTOKPATOP (sic) ANTONI-
NOC (sic) KAICAP. Негова глава.

Оп.: EΔECCAIQN. Рома седнала върху развалини (или орж-
жия), отзадъ жена права полага вѣнецъ на главата ѝ. Понѣкога задъ жената коза или козелъ. Табл. XLIV 20—21. 4 л.

С. Северъ — S. SEVERVS (193—211 г. сл. Хр.) 4 л.

6260. AY K A CEΠ CEYHPOC Π. Негова глава.

ЕНЕЯ — AENEIA.

(около 500—350 пр. Хр.)

Градъ на Халкидика, на изтокъ отъ сегашния Карабурунъ.

Автономни монети

Сребърни 40—300 л.

Бронзови 30 л.

Сребърни:

- * 6244. Глава на Енея съ шлемъ на л.
Оп.: AINEA въ вдлъбнатъ квадратъ. 15 мм. Табл. XLVIII. 20. 40 л.
6245. AINEAZ. Еней бѣга съ Креуза, Анхиза и Асканга. Еней е брадатъ, съ шлемъ на главата и облѣченъ въ кжса туника, нарамилъ баща си Анхиза върви на д. Креуза върви напредъ и носи на гърба си Асканга и се обръща, за да види Енея. Въ полето розетка.
Оп.: Вдлъбнатъ квадратъ, раздѣленъ на четири части. 28 мм. Табл. XLVIII. 19. 300 л.
6246. Глава на Енея съ шлемъ на д.
Оп.: Вдлъбнатъ квадратъ, раздѣленъ на четири равни части 11 мм. 40 л.
6247. Глава на Атина съ шлемъ на д.
Оп.: AINEA. Бикъ на д. съ обръната глава. Всичкото въ срѣдата на вдлъбнатъ квадратъ. 15 мм. 40 л.

Бронзови

6248. Глава на Артемида на д.
Оп.: AINAZ. Волъ легналъ на д. 15 мм. 30 л.
6249. Глава юношенска на Аскани, съ фригийска шапка, на д.
Оп.: AINEIATON. Бикъ на д. 16 мм. 30 л.
6250. Сжщата глава на л.
Оп.: Сжщиятъ надписъ. Бикъ на л. 15 мм. 30 л.

ЕДЕСА — EDESSA

сега Воденъ.

Императорски бронзови монети.

Августъ — AVGVSTVS. (33 пр. 14 сл. Хр.) 3—10 л.

- * 6251. KAIZAP ZEBACTOC. Негова глава.
Оп.: EΔECCAIQN въ два реда въ лавровъ вѣнецъ. Табл. XLIV 19. 3 л.

6252. AYTOK . . . Глава на Августа на д.
Оп.: EΔECCAI(QN) козелъ легналъ на д. 15 мм. 10 л.

Августъ и Тибери — AVGVSTVS ET TIBERIVS 2 л.

- * 6253. ZEBACTOC ΘEOC E . . . Глава на Августа на л.
Оп.: TIBEPIOC KAIZAP ZEBACTOC. Глава на Тибери на л.
Табл. XLIV 18. 2 л.

Тибери и Ливия — TIBERIVS ET LIVIA 6 л.

6254. TI KAIZAP ZEBACTOC. Глава на Тибери.
Оп.: ZEBACTH EΔECCAIQN. Глава на Ливия на д. 6 л.

Тибери — TIBERIVS (14—37 г. сл. Хр.) 2 л.

6255. TIBEPIOC KAIZAP ZEBACTOC. Негова глава на д.
Оп.: ZEBACTOC ΘEOC EΔECCAIQN. Глава на Августа съ лавровъ вѣнецъ на л. 2 л.

Ливия—LIVIA (жена на Августа) 6 л.

6256. EΔECCAIQN ZEBACTH. Нейна глава на д.
Оп.: TI KAIZAP ZEBACTOC. Глава на Тибери съ лавровъ вѣнецъ на д. 6 л.

Адрианъ — HADRIANVS. (117—138 г. сл. Хр.) 4 л.

AYTOKPATOP AΔPIANOC KAICAP. Негова глава или бюстъ.
Опако: EΔECCAIQN.

Изображения:

6257. Рома седнала върху развалини, държи Виктория; отзадъ една жена полага вѣнецъ на главата ѝ.
Табл. XLIV 20—21. 4 л.
6258. Жена съ крѣпостна корона на главата права, държи малка статуйка и се подпира на копие; статуйката държи кълбо. Долу коза права съ вдигнатъ прѣденъ кракъ. 4 л.

М. Аврели — M. AVRELIVS (161—180 г. сл. Хр.) 4 л.

6259. AYTOKP MAP ANTONINOC KAI — AYTOKPA TO P (sic) ANTONINOC (sic) KAICAP. Негова глава.
Оп.: EΔECCAIQN. Рома седнала върху развалини (или оржжия), отзадъ жена права полага вѣнецъ на главата ѝ. Понѣкога задъ жената коза или козелъ.
Табл. XLIV 20—21. 4 л.

С. Северъ — S. SEVERVS (193—211 г. сл. Хр.) 4 л.

6260. AY K A CEN CENPOC П. Негова глава.

- Оп.: **ΕΔΕΣΣΑΙΩΝ**. Рома седнала на броня, държи Виктория; отзадъ една жена полага вѣнецъ на главата ѝ. Табл. XLIV 20—21. 4 л.
- Юлия Домна — IVLIA DOMNA** (жена на С. Севера) 3 л.
6261. **ΙΟΥΛΙΑ ΔΟΜΝΑ ΣΕΒ.** Нейна глава.
Оп.: **ΕΔΕΣΣΩΝ** (sic). Рома седнала върху оржжия, държи Виктория; отзадъ жена права съ рогъ на изобилие, полага вѣнецъ на главата ѝ. Табл. XLIV 20—21. 3 л.
- Каракала — CARACALLA.** (198—217 г. сл. Хр.) 1—3 л.
- ΑΥ Κ Μ ΑΥΡ ΑΝΤΩΝΙΝΟΣ ΣΕΒ. — ΑΥΤ Μ ΑΥΡΗ . . . — ΑΥ Κ Μ ΑΡ ΑΥ ΑΝΤΩΝΙΝΟΣ.** Негова глава.
Опако: **ΕΔΕΣΣΑΙΩΝ**.
- Изображения:
- * 6262. Рома седнала на броня, държи Виктория: отзадъ една жена полага вѣнецъ на главата ѝ и държи палма Табл. XLIV. 20. 1 л.
6263. Сжщото изображение, само че жената държи рогъ на изобилие, вмѣсто палма. Табл. XLIV. 21. 1 л.
6264. Рома седнала върху развалини, държи Виктория; отзадъ една жена държи рогъ на изобилие и полага вѣнецъ на главата ѝ; долу коза. 1 л.
6265. Храмъ съ четири колони и въ срѣдата идолъ. Табл. XI. 26—30. 3 л.
- Гета — GETA.** (209—212 г. сл. Хр.) 4 л.
6266. **Π ΣΕΠΤΙ . . . ΕΥ Κ.** Негова глава.
Оп.: **ΕΔΕΣΣΑΙΩΝ**. Рома седнала на броня, държи Виктория; отзадъ жена права, държи рогъ на изобилие и полага вѣнецъ на главата ѝ. Табл. XLIV. 20. 4 л.
- Макринъ — MACRINVS** (217—218 г. сл. Хр.) 2 л.
- * 6267. **Μ ΟΡΕΑ ΣΕΥ ΜΑΚΡΕΙΝΟΣ ΑΥ.** Неговъ бюстъ на д.
Оп.: **ΕΔΕΣΣΩΝ**. Изображението на Рома седнала. До нея коза. 2 л.
- Диадуменианъ — DIADUMENIANVS** (синъ на Макрина) 10 л.
- * 6268. Негова глава.
Оп.: **ΕΔΕΣΣΩΝ**. Рома седнала, държи кумира на Виктория; отзадъ Виктория полага вѣнецъ на главата ѝ. Табл. XLIV 21. 10 л.

- Елагабалъ — ELAGABALVS** (218—222 г. сл. Хр.) 3 л.
- ΑΥ Κ Μ ΑΥΡ ΑΝΤΩΝΙΝΟΣ ΣΕΒ. — ΑΥ Κ Μ ΑΥΡ ΑΝΤΩΝΙΝΟΣ.** Негова глава.
- Опако: **ΕΔΕΣΣΑΙΩΝ**.
- Изображения:
6269. Рома седнала на броня, държи Виктория; отзадъ една жена съ жезълъ въ ржка, полага вѣнецъ на главата ѝ. Прѣдъ Рома рогачъ. Табл. XLIV. 20. 3 л.
- * 6270. Рома седнала на л.; отзадъ жена съ рогъ на изобилие полага вѣнецъ на главата ѝ. Табл. XLIV. 21. 3 л.
- Корнелия Павла — C. PAVLA** (Жена на Елагабала) 4 л.
6271. . . . **ΠΑΥΛΑ . . .** Нейна глава.
Оп.: **ΕΔΕΣΣΑΙΩΝ**. Изображение на Рома седнала. Табл. XLIV 20—21. 4 л.
- Северъ Александъръ — S. ALEXANDER.** (222—235 г. сл. Хр.) 2 л.
- * 6272. **ΑΥ Κ Μ ΑΥΡ ΑΛΕΞΑΝΔΡΟΣ. — ΑΥ Κ Μ Α ΣΕ ΑΛΕΞΑΝΔΡΟΣ.** Негова глава или бюстъ.
Оп.: **ΕΔΕΣΣΑΙΩΝ**. Рома седнала, отзадъ една жена, която държи палма или копие, полага вѣнецъ на главата ѝ. Табл. XLIV. 20. 2 л.
- Юлия Мамея — IVLIA MAMAEA** (Майка на С. Александра) 6 л.
6273. **ΙΟΥΛΙΑ ΜΑΜΑΕΑ ΣΕΒ.** Нейна глава.
Оп.: **ΕΔΕΣΣΑΙΩΝ**. Рома седнала, отзадъ една жена, която държи рогъ на изобилие или палма, полага вѣнецъ на главата ѝ. Долу коза. Табл. XLIV. 20—21. 6 л.
- Максимъ — MAXIMVS.** (Синъ на Максимиана) 6 л.
6274. **Γ ΙΟΥΛ ΜΑΞΙΜΟΣ ΚΑΙΣΑΡ.** Негова глава.
Оп.: **ΕΔΕΣΣΩΝ**. Рома седнала, отзадъ една жена, която държи палма или рогъ на изобилие, полага вѣнецъ на главата ѝ. Табл. XLVI. 20—21. 6 л.
- Гордианъ III — GORDIANVS PIVS.** (238—244 г. сл. Хр.) 1 л.
- * 6275. **ΑΥΤ Κ Μ ΑΝΤΩΝΙΟΣ (sic.) ΓΟΡΔΙΑΝΟΣ. — Μ ΑΝΤΩΝΙΟΣ Γ . . . — ΑΥ Κ Μ ΑΝΤ ΓΟΡΔΙΑΝΟΣ.** Негова глава или бюстъ.
Оп.: **ΕΔΕΣΣΩΝ**. — **ΕΔΕΣΣΑΙΩΝ**. Рома седнала; отзадъ една жена, която държи рогъ на изобилие или жезълъ, полага вѣнецъ на главата ѝ; при Рома коза. Табл. XLIV. 20—21 1 л.

- Транквилина — TRANQVILLINA (Жена на Гордиана). 6 л.
- * 6276. **SABINIA TRANQVILLINA. — SABINIA TRAKYLLAINA AYΓ.**
Нейна глава или бюстъ.
Оп.: **ЄΔЄЄЄΑΙΩΝ. — ЄΔЄЄЄЄΩΝ.** Рома седнала; една, жена която държи жезълъ, полага вѣнецъ на главата ѝ.
Табл. XLIV, 20—21. 6 л.
- Филипъ баща — PHILIPPVS PATER. (244—249 г. сл. Хр.) 1 л.
- * 6277. **AY K MA IOYAIOC ΦΙΛΙΠΠOC.** Негова глава.
Оп.: **ЄΔЄЄЄΑΙΩΝ. — ЄΔЄЄЄЄΩΝ ΟΜΟΝΟΙΑ.** Рома седнала; отзадъ една жена, която държи рогъ на изобилие или палма, полага вѣнецъ на главата ѝ Табл. XLIV. 20—21. 1 л.
- Филипъ синъ — PHILIPVS IVNIOR (244—249 г. сл. Хр.) 2 л.
6278. **AY K MA IOYAIOC ΦΙΛΙΠΠOC.** Негова глава.
Оп.: **ЄΔЄЄЄЄΩΝ ΟΜΟΝΟΙΑ.** Рома седнала; отзадъ една жена, която понѣкога държи палма, полага вѣнецъ на главата ѝ.
Табл. XLIV 20. 2 л.
- Галиенъ — GALLIENVS (253—268 г. сл. Хр.) 5 л.
6279. **ΓΑΛΛΙΝΝOC AYΓ.** Негова глава.
Оп.: **ЄΔЄЄЄΑΙΩΝ.** Дионисъ правъ на л., държи гроздь и тирсъ украсенъ съ панделки. Табл. VIII 5. 5 л.

ΕΒΡΙΔΙΚΕΥΑ — ΕΒΡΥΔΙΣΕΑ

Градъ на Халкидийския полуостровъ Палене.

Автономни бронзови монети. 8 л.

6280. Женска глава забулена.
Оп.: **ΕΒΡΥΔΙΚΕΩΝ.** Триножникъ. 13—15 мм. 8 л.

ΕΙΟΝΉ — ΕΙΟΝ

(560—437 г. пр. Хр.)

пристанище до устието на р. Струма.

Автономни сребърни монети. 3—5 л.

- * 6281 Дива гжска права на д. съ обръната глава. Понѣкога въ полето бръшляновъ листъ или гущеръ и буквитѣ **Α Η Ν Θ.**
Оп.: Вдлъбнатъ квадратъ, раздѣленъ на четири части.
9—14 мм. Табл. LI. 17. 3 л.

6282. Двѣ гжски една срѣщу друга; тази отъ дѣсно си е обрънала главата, а другата маха съ крилата си.
Опакото сжщото. 12 мм. Табл. LI. 15. 5 л.
6283. Лицето сжщото, горѣ гущеръ или буква **Λ.**
Опакото сжщото. 14 мм. Табл. LI. 16. 5 л.
- 6283 а. Двѣ гжски една до друга на д.; горѣ бръшляновъ листъ и **Η.**
Опакото сжщото. 9 мм Табл. LI 18. 5 л.

ΕΔΟΝΙ И ΤΉΧΝΙΑ ЦАРЬ ГЕТА.

(около 480 г. пр. Хр.)

Трако-македонско племе, което е живѣло въ планината Пангея, до устието на р. Струма.

Автономни сребърни монети 800—1500 л.

6284. Мжжъ голъ, брадатъ, съ македонска шапка, застаналъ между два вола, които кара на д. Наоколо зрънчестъ кржгъ.
Оп.: **ΓΕΤΑΣ ΗΔΩΝΕΩΝ ΒΑΣΙΛΕΥΣ.** Надписътъ е въ вдлъбнатъ квадратъ, а въ срѣдата другъ квадратъ, раздѣленъ на четири части. 34 мм. 1500 л.
- 6285 Лицето сжщото.
Оп.: **ΓΕΤΑ ΒΑΣΙΛΕΩΣ ΗΔΩΝΑΝ.** Сжщиятъ квадратъ. 34 мм.
Табл. XLVIII 2. 1500 л.
6286. Друга подобна съ надписъ на opakото: **ΓΕΤΑΣ ΒΑΣΙΛΕΥ ΗΔΩΝΕΩΝ.** 34 мм. 1500 л.
6287. **ΓΕΤΑ ΒΑΣΙΛΕΥ ΗΔΩΝΕΩΝ.** Сжщото изображение.
Оп.: Вдлъбнатъ квадратъ раздѣленъ на четири части.
31 мм. Табл. XLVIII 3. 1500 л.
6288. Друга съ сжщото изображение на лицето, безъ надписъ.
Оп.: Вдлъбнатъ квадратъ и въ срѣдата колело съ четири спици. 31 мм. Табл. XLVIII 4. 800 л.
6289. Лицето сжщото.
Опакото сжщото, съ тая разлика, че около колелото има слѣди отъ надписътъ: **ΓΕΤΑ ΒΑΣΙΛΕΩΣ ΗΔΩΝΑΝ.** 32 мм. 1500 л.



ЗЕЛЕЕНИ—ZAIELEON

(около 480 г. пр. Хр.)

Трако-македонско племе или градъ въ Македония, които се намирали по планината Пангея, или по течението на р. Струма.

Автономни сребърни монети 80—200 л.

6290. **ZAIELEON**. Кентавръ брадатъ, съ дълги спуснати отзадъ коси и конски уши полукълкналъ на д., държи въ обятията си Менада. Въ полето, горѣ, една топка.
Оп.: Вдлъбнатъ квадратъ раздѣленъ на четири малки квадратчета. 20 мм. Табл. XLVIII 8. 200 л.
- * 6291. Друга подобна пробита съ неясенъ надписъ. 20 мм. 80 л.

ИХНЕЯ—ICHNEAE

(около 500—480 г. пр. Хр.)

градъ на изтокъ отъ Пела.

Автономни сребърни монети 100—800 л.

6292. **ICHNAION**. Мжжъ голъ, съ сплетени коси спуснати отзадъ и македонска шапка на главата, застаналъ между два вола, които кара на л.
Оп.: Вдлъбнатъ квадратъ и въ срѣдата колело съ четири спици. 29 мм 800 л.
6293. Войникъ брадатъ, съ шлемъ, мжчи се да спрѣ конь, който прѣпуска на л.; въ полето знакътъ θ и кълбо.
Безъ надписъ?
Оп.: Колело съ главина съ спици и двѣ кълба. 22 мм.
Табл. XLVIII 9. 100 л.
6294. **NOIAN**+I. обратно се чете. Сжщото изображение на д.; въ полето двѣ кълба.
Опакото сжщото. 22 мм. Табл. XLVIII 10. 100 л.
6295. **NOAN**+I. (обратно се чете). Сжщото изображение на л.
Въ полето нѣма кълба.
Оп.: Колело съ четири спици въ срѣдата на вдлъбнатъ квадратъ. 22 мм. Табл. XLVIII 11. 100 л.



КАСАНДРИЯ—CASSANDREA

градъ на Халкидика.

Автономни бронзови монети 5 л.

6296. **CASSANDRE** въ срѣдата на лавровъ вѣнецъ.
Оп.: Прѣпорець и върху него **AVG**; горѣ полумѣсець, отъ страниѣ по едно знаме. 5 л.
6297. Прѣпорець и върху него **A M** между двѣ военни знамена, украсени съ македонски щитъ.
Оп.: **CASSANDREA** въ полето на монетата. 5 л.

Императорски бронзови монети

Клавди — **CLAUDIVS** (41—54 г. сл. Хр.) 1—20 л.

TI CLA CAES GERM TR P P P. — TI CL . . . AVG GERM P M T P.
TI CLAV CAES GERM P M T P. Негова глава или бюстъ.
Опако: **COL IVL AVG CASSANDRE. — COL IVL CASSANDR.**

Изображения:

6298. Глава на Зевса Амонски украсена съ овнешки рогъ на д. Обикн.
6299. Глава на Зевса Амонски украсена съ овнешки рогъ и буквитѣ **N C** или **AVG** въ контрамарка. 1 л.
6300. Сжщата монета отъ бѣлъ бронзъ (потенъ). 20 л.

Неронъ—**NERO** (54—68 г. сл. Хр.) 2 л.

6301. **NERO CLAVD CAESAR AVG GER P M TR P IMP P P. — NERO CLAVDIVS C . . . GERM TR P IMP.** Негова глава.
Оп.: **COL IVL AVG CASSANDRENS.** Глава на Зевса Амонски украсена съ овнешки рогъ. 2 л.

Галба—**GALBA** (68—69 г. сл. Хр.) 10 л.

6302. **SVL GALBA . . .** Негова глава.
Оп.: **COL IVL AVG CASSANDR.** Глава на Зевса Амонски украсена съ овнешки рогъ. 10 л.

Веспасианъ — **VESPASIANVS** (69—79 г. сл. Хр.) 2 л.

6303. **IMP CAES VESPASIA AVG.** Негова глава.
Оп.: **COL IVL AVG CASSANDRENS.** Глава на Зевса Амонски, украсена съ овнешки рогъ. 2 л.

- Домицианъ — DOMITIANVS. (81—96 г. сл. Хр.) 4 л.
6304. IMP CAES DOMIT AVG GERM. Негова глава.
Оп.: COL IVL AVG CASSANDRENS. Глава на Зевса Амонски украсена съ овнешки рогъ на л. 4 л.
- Титъ и Домицианъ — TITVS ET DOMITIANVS 7 л.
6305. T CAES IMP DOMIT CAES. Тъхнитъ бюстове единъ срѣшу другъ.
Оп.: COL IVL AV CAC CASSANDRENS. Глава на Зевса Амонски украсена съ овнешки рогъ. 7 л.
- Юлия — IVLIA (дъщеря на Тита) 5 л.
6306. IVLIA AVGVS . . . Нейна глава на д.
Оп.: COL . . . CASSA. Жена права държи жезълъ и рогъ на изобилие. 5 л.
- Нерва — NERVA (96—98 г. сл. Хр.) 2 л.
6307. IMP NERVA CAES AVG P M TP P COS II. Негова глава.
Оп.: COL IVL AVG CASSANDREN. Глава на Зевса Амонски, украсена съ овнешки рогъ. 2 л.
- Траянъ — TRAIANVS (98—117 г. сл. Хр.) 3 л.
6308. IMP CAES TRAIANO AVG GER DAC. Негова глава.
Оп.: COL IVL AVG CASSANDRENS. Глава на Зевса Амонски, украсена съ овнешки рогъ. 3 л.
- Плотина — PLOTINA (жена на Траяна) 15 л.
- * 6309. PLOTINA AVGVSTA. Нейна глава.
Оп.: COL IVL CASSANDRENS. Глава на Зевса Амонски украсена съ овнешки рогъ на л. Табл. XLIV 17. 15 л.
- Адрианъ — ADRIANVS (117—138 г. сл. Хр.) 2 л.
6310. IM . . . NO. Негова глава.
Оп.: COL . . . SSA . . . Глава на Зевса Амонски, украсена съ овнешки рогъ. 2 л.
- Антонинъ Пий — ANTONINVS PIVS (130—161 г. сл. Хр.) 1 л.
6311. T AEL CAESAR ANTONINVS. Негова глава.
Оп.: COL IVL AVG CASSAND . . . Глава на Зевса Амонски украсена съ овнешки рогъ; отзадъ змия. 1 л.
- М. Аврели — M. AVRELIVS (161—180 г. сл. Хр.) 4 л.
- M AV ANTON AVG. — IMP . . . AVRELIVS AVG. Негова глава.
Опако: COL IVL AVG CASSAND.

Изображения:

6312. Глава на Зевса Амонски украсена съ овнешки рогъ на д. 4 л.
6313. Глава на Сараписъ съ калатосъ. Табл. VII 11. 4 л.
6314. Зевсъ голъ, правъ, въ д. ржка държи Виктория, а въ лѣвата — жезълъ. 4 л.

Луци Веръ — LVCIVS VERVS (161—169 г. сл. Хр.) 3 л.

6315. L AVR VER . . . — AEL AVREL. Негова глава.
Оп.: COL IVL AVG CASSAN. Глава на Зевса украсена съ овнешки рогъ или вѣнецъ. 3 л.

Комодъ — COMMODVS (176—192 г. сл. Хр.) 1 л.

- IM L AVR COM.—M AVR COM ANT.—ANTO. . . . Негова глава.
Опако: COL IVL AVG CASSAN.

Изображения:

6316. Глава на Зевса Амонски украсена съ овнешки рогъ. Обикн. 1 л.
6317. Зевсъ правъ, държи молния и жезълъ. Табл. VIII 17. 1 л.
6318. Посейдонъ голъ, правъ, държи риба и тризбецъ. Табл. X 3—5. Обикн.

Септими Северъ — S. SEVERVS (193—211 г. сл. Хр.) 2 л.

6319. IMP L SEP SEVER.—IMP C L SEP SEVER AVG. Негова глава.
Оп.: COL I.—IVLI AVG CASS.—IVL AVG CASSAN. Глава на Зевса Амонски, украсена съ овнешки рогъ 2 л.

Юлия Домна—IVLIA DOMNA (жена на С. Севера) 5 л.

6320. IVLIA . . . Нейна глава.
Оп.: COL CASSA. Жена права, д. ъ ржка вдигната надъ главата, а въ лѣвата държи рогъ на изобилие. 5 л.

Каракала — CARACALLA 2—8 л.

- M AVR ANTONINVS. — IMP C M AVP ANTONINVS PIVS.—AVR ANTONINVS. Негова глава или бюстъ.
Опако: COL IVLI AVG CASSA.

Изображения:

6321. Глава на Зевса Амонски, украсена съ овнешки рогъ, на д. 2 л.
6322. Жена права на срѣща съ обърната глава на д., съ д. ржка подига дрехата си до главата, а въ лѣвата държи рогъ на изобилие и дѣте. 20 мм. 8 л.
6323. Храмъ съ двѣ колони и въ срѣдата юношеска фигура полугола на д., л. ъ ржка спусната, а дѣсната вдигната държи гроздь. Прѣдъ божеството разперена птица, а задъ него—змия и А. 5 л.

Гета — **GETA** (209—212 г. сл. Хр.) 2 л.

6324. **P SEP GETAS CA.** Негова глава.

Оп.: **C IVL AVG CASS.** Глава на Зевса Амонски, украсена съвнешки рогъ. 2 л.

Каракала и Гета—**CARACALA ET GETA** 4 л.

6325. . . . Тъхнитъ глави една срѣщу друга.

Оп.: **COLONIA CASSANDRIA.** Глава на Зевса Амонски, украсена съвнешки рогъ, на д. 4 л.

Макринъ—**MACRINVS** (217—218 г. сл. Хр.) 3 л.

IMP M OPEL SEV MACRINVS.—IMP C M OPE SEV MACRINVS. Негова глава.

Опако: **COL IVLIA AVG CASSAN.**

Изображения:

6326. Жена права, съ д. ржка подига дрехата си, а въ лѣвата държи рогъ на изобилие. 3 л.

6327. Зевсъ правъ, държи патера; долу орелъ. 3 л.

Диадуменианъ—**DIADVMENIANVS** (синъ на Макрина) 5 л.

6328. **M OPEL ANTO DIADVMENIAN.** Негова глава.

Оп.: **COL IVL AG (sic) CASS . . .** Глава на Зевса Амонски, украсена съвнешки рогъ. 5 л.

Елагабалъ—**ELAGABALVS** (218—222 г. сл. Хр.) 2 л.

6329. **IMP C M AVR ANTONINVS.** . . . Негова глава.

Оп.: **COL AVL AVG CASS.** Глава на Зевса Амонски, украсена съвнешки рогъ. 2 л.

Юлия Меза—**IVLIA MAESA** (баба на Елагабала) 3—5 л.

IVLIA MAESA AVG. Нейна глава.

Опако: **COL IVL AVG CASSA.—CO IV CASS.**

Изображения:

6330. Глава на Зевса Амонски, украсена съвнешки рогъ. 3 л.

6331. Младежка фигура права, д. ъ ржка вдигната държи плодъ; долу отъ двѣтъ страни по една исправена змия. 5 л.

C. Александъръ—S. ALEXANDER (222—235 г. сл. Хр.) 4—6 л.

IMP C M AVR SEV ALEXANDR (sic).—IMP C M A ALEXAND. Негова глава.

Опако: **COLO IV CASSA.—COL CASS.**

Изображения:

6332. Глава на Зевса Амонски, украсена съвнешки рогъ. 4 л.

6333. Человѣкъ въ кжса дреха застаналъ върху естрада, принася жертва надъ жертвеникъ, който стои до естрадата; на срѣща римскиятъ орелъ върху колона. 6 л.

Гордианъ III — **GORDIANVS PIVS** (238—244 г. сл. Хр.) 4 л.

* 6334. **AV C M ANTONIOS GORDIANOS (sic).—AV C M ANTONI . . . IANOC.** Негова глава.

Оп.: **COLONIA или COLONEA (sic) CASSANDRIA.** Жена носи дѣте и държи рогъ на изобилие. Табл. XLIV 16. 4 л.

Филипъ баща — **PHILIPPVS PATER** (244—249 г. сл. Хр.) 3—5 л.

IMP C M IVL PHILIPPVS.—IMP C PHILIPPO. Негова глава или бюстъ.

Опако: **COL C . . . CASSANDRIAS.**

Изображения:

6335. Глава на Зевса Амонски, украсена съвнешки рогъ. 3 л.

6336. Глава на Зевса Амонски, украсена съвнешки рогъ, на д. 3 л.

6337. Жена права съ крѣпостна корона, въ л. ржка държи рогъ на изобилие и дѣте, което посѣга къмъ гроздъ, който жената му подава съ д. си ржка. 5 л.

6338. Человѣкъ голъ правъ, д. му ржка вдигната държи гроздъ; въ полето **IA C;** отъ едната му страна исправена змия; отъ другата — птица. 3 л.

КАПСА—CAPSA

(около 480 г. пр. Хр.)

Градъ на Термайския заливъ, на сѣверъ отъ Менде.

Автономни сребърни монети 50 л.

6339. Магаре или муле въ ходъ на д.; горѣ ваза.

Оп.: Четири вдлъбнати трижгълника въ форма на крило отъ вѣтрна воденица; въ вдлъбнатинитъ буквитъ **KA.** 12 мм. Табл. XLVII 14. 50 л.



ЛЕТЕ—ЛЕТЕ

(около 500—480 г. пр. Хр.)

на сѣверъ отъ Солунъ.

Автономни сребърни монети 10—200 л.

6340. Сатиръ седналъ на д., съ д. ржка държи брадата си; въ полето отзадъ три топки, отпрѣдъ двѣ.
Оп.: Вдлѣбнатъ квадратъ неправиленъ, 9 мм. 10 л.
6341. Сатиръ седналъ на д., държи понѣкога ритонъ (чаша въ видъ на сърнешка или телешка глава); въ полето двѣ топки.
Оп.: Вдлѣбнатъ квадратъ раздѣленъ на четири трижълника. 12 мм. 10 л.
6342. Сатиръ голъ клѣкналъ на д. (главата не е излѣзла на монетата).
Оп.: Вдлѣбнатъ квадратъ. 10 мм. Табл. XLIX. 10. 10 л.
6343. Сатиръ голъ итифаленъ, уловилъ за коситѣ Менада, която бѣга.
Оп.: Вдлѣбнатъ квадратъ раздѣленъ на четири части. 18 мм. 80 л.
6344. Сатиръ брадатъ, голъ, итифаленъ, съ коси спуснати отзадъ, уловилъ за дѣсната ржка една Менада, която се противи, а съ л. си ржка я гали по брадата; въ полето три топки или кълба.
Оп.: Вдлѣбнатъ квадратъ раздѣленъ на четири части. 23 мм. Табл. XLIX 4. 100 л.
6345. Друга подобна съ двѣ топки и буквата А. 120 л.
6346. **NIAT Э А.** (обратно се чете). Сжщото изображение. Опакоото сжщото. 20 мм. 150 л.
6347. **NOINIAT ЭА.** (обратно се чете). Сжщото изображение и двѣ топки.
Опакоото сжщото. 23 мм. 150 л.
6348. **NOIATЭА** (обратно се чете). Кентавръ колѣничещъ, държи въ прѣгрждкитѣ си жена.
Оп.: **NOIATЭА** (обратно се чете) Шлемъ. Всичкото въ вдлѣбнатъ квадратъ. 20 мм. Табл. XLIX 6. 200 л.
- * 6349. Сатиръ голъ итифаленъ, съ едното колѣно на земята, д. му ржка отзадъ, а съ лѣвата си държи члена.
Оп.: Вдлѣбнатъ квадратъ. 10 мм. 10 л.
6350. Кентавръ брадатъ на д., съ обѣрната глава и едното колѣно на земята, въ д. ржка държи чаша съ двѣ дръжки; горѣ буквата А и двѣ топки.

- Оп.: Вдлѣбнатъ квадратъ раздѣленъ на четири части. 10 мм. 10 л.
Има и други вариации.
- * 6351. Сатиръ голъ итифаленъ, брадатъ, съ спуснати по раменѣтѣ му коси, стои правъ на д.; съ д. ржка държи отзадъ конската си опашка, а лѣвата отпразвилъ къмъ една Менада, която стои срѣщу него; въ д. си ржка вдигната. Менадата държи цвѣте, а въ лѣвата спусната — вѣнецъ. По между имъ топка.
Оп.: Вдлѣбнатъ квадратъ раздѣленъ на четири части. 20 мм. Табл. XLIX 3. 100 л.
6352. Сатиръ голъ, итифаленъ, говори съ Менада; съ д. си ржка държи отзадъ конската си опашка, а съ лѣвата отпрѣдъ — члена. Менадата стои на срѣща му и вдига д. си ржка. Въ полето три топки.
Опакоото сжщото. 20 мм. Табл. XLIX 5. 100 л.
6353. Сатиръ голъ, съ конска опашка полуклѣкналъ на д.; съ д. ржка държи опашката си, а съ лѣвата — члена.
Опакоото сжщото. 12 мм. Табл. XLIX 7. 10 л.
6354. Сатиръ съ конска опашка, полуколѣничещъ на д., д. му ржка отзадъ.
Оп.: Лѣвска глава съ зинали уста на д. въ вдлѣбнатъ квадратъ. 15 мм. Табл. XLIX 9. *) 15 л.
6355. Кентавръ брадатъ, гологлавъ, полуколѣничещъ на д., двѣтѣ му ржитѣ сж издигнати; въ л. си ржка държи обѣлъ камъкъ или топка; главата му е обѣрната назадъ, а коситѣ спуснати по раменѣтѣ му.
Оп.: Вдлѣбнатъ квадратъ раздѣленъ на четири части. 18 мм. Табл. XLIX 1. 100 л.
6356. Сатиръ итифаленъ, голъ, брадатъ, съ спуснати по раменѣтѣ му коси, впуска се по Менада; той е съ конски крака и опашка, която му стърчи отзадъ; д. му ржка е назадъ, а съ лѣвата посѣга къмъ лицето на Менадата, която бѣга и се обръща.
Оп.: Вдлѣбнатъ квадратъ, раздѣленъ на четири части. 20 мм. Табл. XLIX 2. 100 л.
6357. Сатиръ голъ правъ, стои прѣдъ Менада, която гали по брадата.
Оп.: Вдлѣбнатъ квадратъ. 15 мм. Табл. XLIX 8. 20 л.
6358. Сатиръ голъ, итифаленъ, съ конски уши и опашка, съ човѣшки крака, застаналъ правъ на д., д. му ржка вдигната, а съ л. уловилъ една Менада за д. ѣ ржка, която носи къмъ члена си. Менадата изглежда, като че държи вѣнецъ въ л. ржка. Въ полето двѣ кълба.
Оп.: Вдлѣбнатъ квадратъ, раздѣленъ на четири части. 19 мм. 100 л.

*) Бабелонъ прѣдполага, че тази монета може да бѣде и отъ островъ Тасосъ. *Traité II partie t. 1 № 1582.*



МЕНДЕ—MENDE

(около 500—358 г. пр. Хр.)

Градъ на Халкидийския полуостровъ Палене.

Автономни монети

Сребърни 10—250 л.

Бронзови 10—15 л.

Сребърни.

- * 6359. **MIN.** Магаре или муле прѣдъ лоза.
Оп.: Вдлѣбнатъ квадратъ раздѣленъ на четири части.
12 мм. 30 л.
- * 6360. Силенъ седналъ на магаре, което върви на дѣсно.
Оп.: **MENΔAION** (sic). Чаша съ двѣ дрѣжки въ вдлѣбнатъ
квадратъ. 15 мм. Табл. XLIV 5 35 л.
- * 6361. Силенъ седналъ на магаре и държи чаша съ двѣ дрѣжки.
Оп.: **MENΔAION.** Гроздъ въ квадрата. Всичкото въ вдлѣб-
натъ квадратъ. 23 мм. 200 л.
- * 6362. Лицето сжщото; въ полето гарванъ кацналъ на клонче.
Оп.: **MENΔAION.** Петъ грозда въ срѣдата на вдлѣбнатъ
квадратъ. 26 мм. Табл. XLIV 1. 250 л.
6363. Магаре въ ходъ на л.
Оп.: Вдлѣбнатъ квадратъ. 15 мм. 30 л.
- * 6364. **MIN.** Магаре, *veretro erecto*, минава прѣдъ лоза съ
гроздъ; отгорѣ гарванъ кълве въ ануса му.
Оп.: Вдлѣбнатъ квадратъ раздѣленъ на четири части
въ видъ на крило отъ вѣтрна воденица. Въ срѣдата
малъкъ кржгъ. 26 мм. Табл. XLIX 15. 250 л.
- * 6365. Силенъ легналъ на магаре, което върви на л. и държи
чаша съ двѣ дрѣжки.
Оп.: **MENΔAION.** Чаша съ двѣ дрѣжки въ квадратъ. 15 мм. 35 л.
6366. Глава човѣшка съ настрѣхнали коси на срѣща.
Оп.: **MENΔAION.** Два увиснали грозда. 15 мм. 35 л.
6367. **MIN.** Магаре минава прѣдъ лоза съ гроздъ на д.
Оп.: Вдлѣбнатъ квадратъ. 10—14 мм. Табл. XLIX 11. 30 л.
- * 6368. Силенъ води магаре ва д.
Оп.: **MENΔAION.** Гарванъ или орелъ правъ на д. Всич-
кото въ вдлѣбнатъ квадратъ. 14 мм. Табл. XLIV 4. 35 л.
6369. Силенъ на магаре върви на д. и държи чаша съ двѣ
дрѣжки. Прѣдъ магарето застаналъ гарванъ.
Оп.: **MENΔAION** около квадратъ. Всичко въ вдлѣбнатъ
квадратъ. 27 мм. 250 л.

- * 6371. Конь на д.
Оп.: Вдлѣбнатъ квадратъ раздѣленъ на четири части.
10 мм. Табл. XLIV 3. 15 л.
- * 6372. Диота (ваза съ двѣ дрѣжки).
Оп.: Вдлѣбнатъ квадратъ. 12 мм. 30 л.
- * 6373. Прѣдна часть отъ магаре.
Оп.: Диота. 6 мм. Табл. XLIX 18. 10 л.
- * 6374. Глава на Бакхантка съ бръшляновъ вѣнецъ на л.
Оп.: **MENΔAION.** Диота. 12 мм. Табл. XLIV. 2. 30 л.
6375. Магаре или муле итифално на л.; на гърба му кацналъ
гарванъ.
Оп.: Вдлѣбнатъ квадратъ раздѣленъ на осъмъ три-
жгълника. 21 мм. 50 л.
6376. Лицето сжщото; въ полето неясенъ прѣдметъ.
Оп.: Вдлѣбнатъ квадратъ раздѣленъ на шестъ вдлѣб-
нати трижгълника. 19 мм. Табл. XLIX 12. 20 л.
6377. Лицето сжщото. Гарванъ кълве подъ опашката на ма-
гарето. Въ полето лоза.
Оп.: Петъ вдлѣбнати трижгълника. 23 мм. Табл. XLIX 13. 100 л.
6378. Магаре на д.; горѣ гроздъ или лозовъ листъ.
Оп.: Вдлѣбнатъ квадратъ раздѣленъ на четири части.
13 мм. Табл. XLIX 14. 15 л.
6379. Магаре на д.; горѣ лоза.
Опакото сжщото. 9 мм. 10 л.
6380. **MEN.** Магаре итифално на д.
Опакото сжщото. 12 мм. 15 л.
6381. **M.** Прѣдна часть отъ магаре на д.
Опакото сжщото. 7 мм. 15 л.
6382. Магарешка глава съ шията на л.
Опакото сжщото. 7 мм. Табл. XLIX 17. 15 л.
6383. Магаре итифално на л.; на задницата му гарванъ, който
кълве подъ опашката; задъ гарвана **M.**
Опакото сжщото. 27 мм. 150 л.
6384. **MENΔAION.** Магаре итифално на д.; на гърба му гарванъ.
Опакото сжщото. 26—28 мм. Табл. XLIX 19. 200 л.
6385. **NOIAANIM.** (обратно се чете). Сжщото изображение.
Опакото сжщото. 26 мм. 200 л.
6386. Глава на Диониса безъ брада съ бръшляновъ вѣнецъ на л.
Оп.: **MENΔAION.** Магаре итифално право на л.; на зад-
ницата му кацналъ гарванъ, който кълве подъ опашката.
Вдлѣбнатъ квадратъ. 23 мм. 200 л.
6387. Силенъ голъ правъ на д. застаналъ задъ едно магаре,
което обюздава.
Оп.: **MENΔAION.** Гарванъ на д. Вдлѣбнатъ квадратъ.
16 мм. 50 л.
6388. Силенъ застаналъ задъ едно магаре на л., което тегли
съ л. си ржка за ушитѣ, а дѣсната си сложилъ на
гърба му.
Опакото сжщото. 16 мм. 50 л.

6389. Магаре итифално въ ходъ на д.; на гърба му гарванъ.
Оп.: Петъ вдлъбнати тригълника. 23 мм. Табл. XLIX 16. 100 л.

Бронзови

6390. Глава на Диониса съ вѣнецъ на д.
Оп.: **MEN**. Амфора. 10 мм. 10 л.
- * 6391. Глава на Диониса съ бръшляновъ вѣнецъ на д.
Оп.: **MEN**. Амфора между двѣ бръшлянови клончета.
17 мм. Табл. XLIV 6. 15 л.
- * 6392. Лицето сжщото.
Оп.: **MENΔAIQN** или **MENΔAI**. Амфора. 11 — 12 мм.
Табл. XLIV 7. 10 л.
6393. Глава на Диониса безъ брада, съ вѣнецъ, на д.
Оп.: **MEN** или **MENΔAI**. Двѣ амфори. 13—14¹/₂ мм. 15 л.

НЕАПОЛЪ — NEAPOLIS

(около 500—350 г. пр. Хр.)

сега Кавала.

Автономни монети.

Сребърни 2—100 л.
Бронзови 2—5 л.

Сребърни.

- * 6394. **NEOP**. Женска глава (Афродита?) на д., съ прибрани
отзадъ коси, въ срѣдата на вдлъбнатъ квадратъ.
Оп.: Глава на Горгона съ изплезенъ езикъ. 12 мм.
Табл. XLIV 9. 5 л.
6395. **NEOP**. Сжщата глава.
Опакото сжщото. 8 мм. 2 л.
6396. Глава на Диониса съ бръшляновъ вѣнецъ; отзадъ тирсъ.
Оп.: **NEAP**. Гроздь между два листа. 17 мм. 10 л.
6397. Глава на Горгона съ изплезенъ езикъ.
Оп.: Неправилень вдлъбнатъ квадратъ, съ безформени
фигури вжтрѣ. 13 мм. 6 л.
- * 6398. Лицето сжщото.
Оп.: Вдлъбнатъ квадратъ раздѣленъ на четири части.
16 мм. Табл. LI 19. 20 л.
6399. Сжщата монета отъ другъ металъ, облѣчена въ сре-
бърна тенекия (fourée). 20 л.
6400. Глава на Горгона на срѣща съ изплезенъ езикъ; че-
лото ѝ е покрито съ змия.
Оп.: Глава на пантера заедно съ двата прѣдни
крака на срѣща; горѣ двѣ топки или къмба. Всичкото
въ вдлъбнатъ квадратъ. 26 мм. 100 л.

- * 6401. Глава на Горгона съ изплезенъ езикъ на срѣща.
Оп.: Вдлъбнатъ квадратъ, раздѣленъ на четири части.
21 мм. 80 л.
- * 6402. **E P**. Женска глава съ лавровъ вѣнецъ и при-
брани отзадъ коси, на д.
Оп.: Глава на Горгона на срѣща. 15 мм. 10 л.
- * 6403. Глава на Горгона съ изплезенъ езикъ на срѣща.
Оп.: Вдлъбнатъ зрънчестъ квадратъ, раздѣленъ на че-
тири части. 10 мм. Табл. LI 20. 5 л.
6404. Глава на Горгона съ изплезенъ езикъ.
Оп.: **NEOP**. Глава на Афродита съ привързани коси;
долу гълъбъ. 16 мм. 15 л.
6405. Лицето сжщото.
Оп.: **NEOPAIQTΩ (N)** Глава на Афродита съ вѣнецъ отъ
листа и на ушитѣ ѝ обици. Вдлъбната поврхность.
17 мм. 15 л.

Бронзови.

6406. Глава на Горгона съ изплезенъ езикъ.
Оп.: Глава на Атина на д. въ вдлъбнатъ квадратъ,
украсенъ съ зрънца. 15 мм. 5 л.
6407. Лицето сжщото.
Оп.: **NEO**. Глава на Афродита; отзадъ кълбо. 5 л.
6408. Сжщата безъ кълбо. 10 мм. 2 л.
6409. Сжщата, отзадъ риба вмѣсто кълбо. 2 л.
6410. **NEOP**. Бюстъ на Андромеда (?), облѣченъ, съ дигнати
коси и вързани на тила. Задъ тила, въ полето топка.
Оп.: Глава на Горгона на срѣща. 11¹/₂ мм. 15 л.

OCA—OSSA

Градъ въ Бизалтия

Автономни сребърни монети. 200 л.

- * 6411. Человѣкъ правъ до конь, на д., съ македонска шапка
на главата, въ л. ржка държи двѣ копия, а съ дѣсната
— юздитѣ на коня.
Оп.: **OSSEOM** въ вдлъбнатъ квадратъ; въ срѣдата другъ
квадратъ. 17 мм. 200 л.



6389. Магаре итифално въ ходъ на д.; на гърба му гарванъ.
Оп.: Петъ вдлъбнати тригълника. 23 мм. Табл. XLIX 16. 100 л.

Бронзови

6390. Глава на Диониса съ вѣнецъ на д.
Оп.: **MEN**. Амфора. 10 мм. 10 л.
- * 6391. Глава на Диониса съ бръшляновъ вѣнецъ на д.
Оп.: **MEN**. Амфора между двѣ бръшлянови клончета.
17 мм. Табл. XLIV 6. 15 л.
- * 6392. Лицето сжщото.
Оп.: **MENΔAIQN** или **MENΔAI**. Амфора. 11 — 12 мм.
Табл. XLIV 7. 10 л.
6393. Глава на Диониса безъ брада, съ вѣнецъ, на д.
Оп.: **MEN** или **MENΔAI**. Двѣ амфори. 13—14¹/₂ мм. 15 л.

НЕАПОЛЪ — NEAPOLIS

(около 500—350 г. пр. Хр.)

сега Кавала.

Автономни монети.

Сребърни 2—100 л.
Бронзови 2—5 л.

Сребърни.

- * 6394. **NEOP**. Женска глава (Афродита?) на д., съ приборани отзадъ коси, въ срѣдата на вдлъбнатъ квадратъ.
Оп.: Глава на Горгона съ изплезенъ езикъ. 12 мм.
Табл. XLIV 9. 5 л.
6395. **NEOP**. Сжщата глава.
Опакото сжщото. 8 мм. 2 л.
6396. Глава на Диониса съ бръшляновъ вѣнецъ; отзадъ тирсъ.
Оп.: **NEAP**. Гроздъ между два листа. 17 мм. 10 л.
6397. Глава на Горгона съ изплезенъ езикъ.
Оп.: Неправилень вдлъбнатъ квадратъ, съ безформени фигури вжтрѣ. 13 мм. 6 л.
- * 6398. Лицето сжщото.
Оп.: Вдлъбнатъ квадратъ раздѣленъ на четири части.
16 мм. Табл. LI 19. 20 л.
6399. Сжщата монета отъ другъ металъ, облѣчена въ сребърна тенекя (ιουγέε). 20 л.
6400. Глава на Горгона на срѣща съ изплезенъ езикъ; челото ѝ е покрито съ змия.
Оп.: Глава на пантера заедно съ двата прѣдни крака на срѣща; горѣ двѣ топки или къмба. Всичкото въ вдлъбнатъ квадратъ. 26 мм. 100 л.

- * 6401. Глава на Горгона съ изплезенъ езикъ на срѣща.
Оп.: Вдлъбнатъ квадратъ, раздѣленъ на четири части.
21 мм. 80 л.
- * 6402. **E** **P**. Женска глава съ лавровъ вѣнецъ и приборани отзадъ коси, на д.
Оп.: Глава на Горгона на срѣща. 15 мм. 10 л.
- * 6403. Глава на Горгона съ изплезенъ езикъ на срѣща.
Оп.: Вдлъбнатъ зрънчестъ квадратъ, раздѣленъ на четири части. 10 мм. Табл. LI 20. 5 л.
6404. Глава на Горгона съ изплезенъ езикъ.
Оп.: **NEOP**. Глава на Афродита съ привързани коси; долу гължбъ. 16 мм. 15 л.
6405. Лицето сжщото.
Оп.: **NEOPOLITΩ (N)** Глава на Афродита съ вѣнецъ отъ листа и на ушитѣ ѝ обици. Вдлъбната повърхность. 17 мм. 15 л.

Бронзови.

6406. Глава на Горгона съ изплезенъ езикъ.
Оп.: Глава на Атина на д. въ вдлъбнатъ квадратъ, украсенъ съ зрънца. 15 мм. 5 л.
6407. Лицето сжщото.
Оп.: **NEO**. Глава на Афродита; отзадъ кълбо. 5 л.
6408. Сжщата безъ кълбо. 10 мм. 2 л.
6409. Сжщата, отзадъ риба вмѣсто кълбо. 2 л.
6410. **NEOP**. Бюстъ на Андромеда (?), облѣченъ, съ дигнати коси и вързани на тила. Задъ тила, въ полето топка.
Оп.: Глава на Горгона на срѣща. 11¹/₂ мм. 15 л.

OCA—OSSA

Градъ въ Бизалтия

Автономни сребърни монети. 200 л.

- * 6411. Человѣкъ правъ до конь, на д., съ македонска шапка на главата, въ л. ржка държи дзѣ копия, а съ дѣсната — юздитѣ на коня.
Оп.: **OΣΣEQM** въ вдлъбнатъ квадратъ; въ срѣдата другъ квадратъ. 17 мм. 200 л.



ОЛИНТЪ—OLINTHOS

(около 500—479 г. пр. Хр.)

градъ на Торонейския заливъ.

Автономни монети.

Сребърни 10—150 л.

Бронзови 10—15 л.

Сребърни.

6412. Глава на жена или муза.
Оп.: **ΟΛΥΝΘΙΩΝ** около квадратъ, въ срѣдата на който има лира. 15 мм. *) 100 л.
6413. Человѣкъ въ прѣпасанъ хитонъ правъ въ колесница съ два коня въ ходъ на д., въ едната ржка държи юздитѣ на конетѣ, а въ другата — камшикъ.
Оп.: Вдлѣбнатъ квадратъ, раздѣленъ на осемъ тригълника. 22 мм. 150 л.
6414. Сжщиятъ човѣкъ въ колесница съ четири коне въ ходъ на д.; горѣ въ полето македонски щитъ.
Оп.: Вдлѣбнатъ квадратъ и въ срѣдата другъ по-малкъ, въ който лѣги орелъ на л. 24 мм. Табл. L 1. 150 л.
6415. Конь съ юзда правъ на д., вдига прѣдния си л. кракъ; до него колона отъ Ионически стилъ; въ полето акантово(?) цвѣте.
Оп.: **ΟΛΥΝΘ.** Орелъ лети на д. и държи съ клюна и ноктитѣ си една змия. Вдлѣбнатъ квадратъ. 14 мм. Табл. L 2. 20 л.
6416. Конь съ юзда прѣпуска на д.
Оп.: **ΟΛΥΝΘ.** Вдлѣбнатъ квадратъ и въ срѣдата орелъ лети на д. и държи съ клюна и ноктитѣ си змия. 14 мм. 20 л.
6417. Бюстъ на конь въ скокъ на л.
Оп.: Вдлѣбнатъ квадратъ и въ срѣдата орелъ лети и държи въ клюна и ноктитѣ си змия. 11 мм. 10 л.
6418. **ΤΑΥΚ.** Конь прѣпуска на д.
Опакото сжщото. 13 мм. 10 л.

Бронзови

6419. Глава на Херакла безъ брада на л., съ лъвска кожа около шията.
Оп.: **ΟΛΥΝΘ.** Кривакъ и лжкъ? 15 мм. 10 л.
6420. Лицето сжщото.
Оп.: Кривакъ и кадуцей? 28 мм. 15 л.

ОРЕСКИ—ORRESKION

(около 500—480 г. пр. Хр.)

Трако-македонско племе, което е живѣло по планината Пангея, по течението на р. Струма.

Автономни сребърни монети. 20—1000 л.

6421. **ΟΡΡΗΖΚΙΩΝ** или **ORRESKION.** Мжжъ (Герой?) съ македонска шапка, води два вола на д., въ д. ржка държи двѣ копия напрѣчно, а съ лѣвата управлява воловетѣ.
Оп.: Вдлѣбнатъ квадратъ раздѣленъ на четири части. 29—31 мм. Табл. XLVIII 1. 1000 л.
6422. **ΝΟΙΧΖΕΥΑΟ.** (обратно се чете). Сжщото изображение. Въмѣсто копия, мжжтъ държи камшикъ въ д. ржка.
Опакото сжщото. 31 мм. 1000 л.
6423. **ΟΡΡΗ.** Бикъ полуклѣкналъ на д.
Опакото сжщото. 12 мм. Табл. XLVII 12. 100 л.
6424. **ΡΘ.** Бикъ полуклѣкналъ на л.
Опакото сжщото. 13 мм. Табл. XLVII 13. 100 л.
6425. **ΩΡΗΣΚΙΩΝ.** Войникъ брадатъ съ македонска шапка правъ на д., укротява конь.
Оп.: Вдлѣбнатъ квадратъ раздѣленъ на четири части. 19 мм. Табл. XLVIII 5. 200 л.
6426. **ΩΡΗΣΚΙΩΝ.** Кентавръ брадатъ съ дълги коси и конски уши, полуклѣкналъ, държи въ обятията си Менада, която протѣга ржцѣ, за да се избави. Горѣ въ полето топка.
Оп.: Вдлѣбнатъ квадратъ раздѣленъ на четири части. 20 мм. Табл. XLVIII 6. 200 л.
Има и други вариации отъ сжщия типъ; по нѣкога на opakото има шлемъ. Табл. XLVIII 7.

*) Imh. Blumer. Monnaies Grecques, p. 84 et 85, както и нѣкои други автори се съмняватъ въ вѣрното прочитане на надписа и мислятъ, че тази монета не е отъ Олинтъ; обаче Head (Num. Chron. 1878, p. 88, note 8), както и Lenormant, la Monnaie dans l'antiquité, II, p. 78 поддържатъ мнѣнието на Mionnet и Sestini, че тя е отъ Олинтъ.



ОРТАГОРИЯ — ORTHAGORIA

(около 400—350 г. пр. Хр.)

Градъ на Халкидика, край Стримонския заливъ.

Автономни монети

Сребърни 15—150 л.

Бронзови 8 л.

Сребърни:

- * 6427. Глава на Артемида на срѣща; отзадъ туль.
Оп.: **ОРΘΑΓΟΡΕΩΝ**. Шлемъ и отгорѣ звѣзда.
13—15 мм. Табл. XLV 3. 15 л.
- * 6428. Глава на Артемида на д.; отзадъ туль.
Опакото сжщото. Подъ шлема **Н**. 25 мм. Табл. XLV 1. 50 л.
6429. Сжщата. Медал. 30 мм. 150 л.

Бронзови

- * 6430. Глава на Аполона съ лавровъ вѣнецъ на д.
Оп.: **ОРΘΑΓΟΡΕΩΝ**. Шлемъ съ звѣзда отгорѣ. Табл. XLV 4. 8 л.
6431. Женска глава съ прибрани отзадъ коси на д.
Оп.: Шлемъ съ два чулула въ срѣдата на лавровъ вѣнецъ. 8 л.

ПЕЛА—PELLA

(около 168 г. пр. Хр.)

Столица на македонскитѣ царе, градище до с. Яница.

Автономни бронзови монети 1—10 л.

6432. **ΠΕΛΛΑΙΩΝ**. Женска глава на д.
Оп.: **ΠΕΛΛΑΙΩΝ** или **ΠΕΛΛΗΣ**. Виктория въ ходъ, държи вѣнецъ и палма. 1 л.
6433. Лицето сжщото.
Оп.: **ΠΕΛΛΗΣ** въ срѣдата на лавровъ вѣнецъ. 1 л.
- * 6434. Лицето сжщото.
Оп.: **ΠΕΛΛΗΣ**. Атина въ ходъ на д. хвърля копие и се пази съ щита си. Въ полето монограми. Табл. XLV 7. Обикн.
- * 6435. Глава на Атина съ шлемъ на д.
Оп.: **ΠΕΛΛΗΣ**. Виктория въ колесница съ два коня въ ходъ на д.; горѣ класъ или звѣзда. Табл. XLV 6. 1 л.

- * 6436. Лицето сжщото.
Оп.: **ΠΕΛΛΗΣ**. Бикъ пасе на д. и понѣкога монограма или буква. Табл. XLV 2. Обикн.
6437. Лицето сжщото.
Оп.: **ΓΑΙΟΣ ΤΑΜΙΟΥ**. Конь пасе на д. 2 л.
6438. Лицето сжщото.
Оп.: **ΠΕΛΛΗΣ** и монограма въ срѣдата на джбовъ вѣнецъ. 1 л.
- * 6439. Глава на Аполона съ лавровъ вѣнецъ на д.
Оп.: **ΠΕΛΛΗΣ**. Лира и монограма или триножникъ.
Табл. XLV 5. Обикн.
- * 6440. Глава на Зевса съ лавровъ вѣнецъ на д.
Оп.: **ΠΕΛΛΗΣ**. Волъ правъ. Монограми и букви. Обикн.
6441. **ΠΕΛΛΑΙΩΝ**. Женска глава на д.
Оп.: **Μ ΑΝΤ ΑΥΤ Γ ΚΑΙ ΑΥΤ**. Виктория въ ходъ на л. 10 л.
6442. Глава на Зевса съ диадема на д.
Оп.: **ΠΕΛΛΗΣ**. Волъ правъ на д. и монограми. 1 л.
6443. Глава на Зевса съ лавровъ вѣнецъ на д.
Оп.: **ΠΕΛΛΗΣ**. Орелъ върху жезълъ съ обѣрната глава. 2 л.
6444. Друга. Орелъ върху молния и монограма. 2 л.
6445. Друга. Орелъ върху крилата молния и монограма. 1 л.
6446. Друга. Орелъ върху молния и двѣ монограми. 3 л.
6447. Глава на Аполона, вчесанъ като жена, на д.
Оп.: **ΠΕΛΛΗΣ**. Лира и монограма. 1 л.
- * 6448. Глава на Аполона на д.
Оп.: **ΠΕΛΛΗΣ**. Триножникъ. 2 л.
- * 6449. Глава на Фаунъ на д.; отзадъ гега.
Оп.: **ΠΕΛΛΗΣ**. Атина съ шлемъ и егида, хвърля копие и съ щита се брани. Монограма. 1 л.
- * 6450. Лицето сжщото.
Оп.: **ΠΕΛΛΗΣ**. Два козла легнали на д. Монограма и **ΑΒ**.
Всичко въ срѣдата на лавровъ вѣнецъ. Табл. XLV 9. 3 л.
6451. Лицето сжщото.
Оп.: **ΠΕΛΛΗΣ ΜΕΚ**. Двѣ кози легнали на д. Всичко въ срѣдата на лавровъ вѣнецъ. 2 л.
6452. Женска глава забулена (Деметра) на срѣща.
Оп.: **ΠΕΛΛΗΣ**. Волъ пасе на д. и монограма. 1 л.
6453. Глава на Атина съ шлемъ на д.
Оп.: **ΠΕΛΛΗΣ**. Волъ пасе на д.; горѣ **Н** и монограми. Обикн.
6454. Глава на Атина съ шлемъ на д.
Оп.: Джбовъ вѣнецъ и въ срѣдата: **ΠΕΛΛΗΣ** и монограми. 1 л.
- * 6455. Глава на Персея съ шлемъ на д.
Оп.: **ΑΤ ΠΕΛΛΗΣ**. Въ срѣдата на джбовъ вѣнецъ; въ полето монограма. 2 л.

Императорски брозови монети.

- Августъ — **AVGVSTVS** (33 пр. 14 г. сл. Хр.) 6—8 л.
6456. **IMP DIVI F.** Августъ въ военно облякно правъ на л., д. си кракъ сложилъ върху прѣдна часть отъ корабъ, съ д. ржка се подира на жезълъ, а лѣвата е сложена на бедрото му. Въ полето **ACTIO**.
Оп.: **NOVIVS SVLPICIVS II VIR QVINQ.** Вѣнецъ върху маса 24 мм. 8 л.
6457. **COLONIA PELLA.** Орало.
Оп.: **NOVIVS SVLPICIVS II VIR QVINQ.** Вѣнецъ върху маса 18 мм. 6 л.
6458. **CAESAR F L RVNTIVS II VIR QVIN.** Глава на Октавияна на д.
Оп.: **COLONIAE PELLENSIS.** Надбъждата забулена права на л., въ д. ржка държи цвѣте (?; долу **SPES.** 20 мм. 8 л.
6459. **IMP CAESARI AVGVSTO IX COS.** Глава на Августа съ лавровъ вѣнецъ на д.
Оп.: Лаврозъ вѣнецъ и въ срѣдата слѣдния надписъ: **M FICTORI(VS) M SEPTIMI(VS) II VIR QVIN.** 25 мм. 8 л.
6460. **AVGVSTVS IMP.** Глава на Августа на д.
Оп.: Лавровъ вѣнецъ и въ срѣдата слѣдния надписъ: **S HERENNIVS L TITVCIVS II VIR QVIN.** 25 мм. 8 л.
6461. **PACIS.** Глава на бога на Мирътъ, съ вѣнецъ отъ листа на д.
Оп.: **M FICTORIVS M SEPTVMIVS II VIR QVIN.** Колонистъ води два вола, впрѣгнати въ орало. 19 мм. 8 л.
- Ливия — **LIVIA** (жена на Августа) 10 л.
6462. **ΘΕΑ ΣΕΒΑΣΤΗ.** Нейна глава.
Оп.: **ΠΕΛΛΗΣ.** Виктория въ ходъ на д., държи вѣнецъ и трофей. Табл. VII 18. 10 л.
- Траянъ — **TRAIANVS** (98—117 г. сл. Хр.) 6 л.
6463. **IMP CAES NERVAE TRAI...** Негова глава.
Оп.: **COL AVG PELLA.** Панъ седналъ на скала, д. му ржка надъ главата, а съ лѣвия лакетъ се подира на скалата. Прѣдъ него свирката му. Табл. XLV 10. 6 л.
- Адрианъ — **HADRIANVS** (117—138 г. сл. Хр.) 2 л.
6464. **IMP CAESAR TRA HADRIANVS AVG COS P P.—IMP CAESAR TRA HADRIANVS AVGVSTVS.** Негова глава или бюстъ; по-нѣкога и контрамарка.
Оп.: **S IVL AVG PELL.** Панъ седналъ на скала, д. му ржка надъ главата, а съ л. лакетъ се подира на скалата; прѣдъ него свирката му. Табл. XLV 10. 2 л.

- М. Аврели — **M. AVRELIVS** (161—180 г. сл. Хр.) 3 л.
6465. **M. AVRELIVS ANTON AVG. — ... CAESAR ANTONINVS.** Негова глава.
Оп.: **COL IVL AVG PELLA.—COL IVL PELLA.** Сжщото изображение на Панъ. Табл. XLV 10. 3 л.
- Комодъ — **COMMODOVS** (176—192 г. сл. Хр.) 2 л.
6466. **COMMOD ... M ANT AVG.** Негова глава.
Оп.: ... **IVL AVG PELLA.** Жена съ крѣпостна корона на главата седнала на л., д. ржка държи на устата си. Табл. XLV 8. 2 л.
- Юлия Домна — **IVLIA DOMNA** (жена на С. Севера) 4 л.
6467. Надписътъ изтригъ. Нейна глава.
Оп.: ... **L PELLA ...** Жена седнала на прѣстолъ, д. ржка държи на устата си. Табл. XLV 8. 4 л.
- Каракала — **CARACALLA** (198—217 г. сл. Хр.) 2—3 л.
- IMP S M AVP ANTONINOS** (sic). Негова глава.
Опако: **COL IVL AVG PELLA.**
- Изображения:
- * 6468. Панъ седналъ на скала, д. му ржка надъ главата, а съ л. лакетъ се подира на скалата и държи гега; прѣдъ него свирката му. Табл. XLV 10. 3 л.
6469. Жена седнала, д. ржка държи на устата си. Табл. XLV 8. 2 л.
6470. Жена забулена седнала на л. и се подира на л. си лакетъ. 2 л.
- Гета — **GETA** (209—212 г. сл. Хр.) 2 л.
- IMP P SEP GETAS AVG. — P SEP ... GETAS CAE.** Негова глава.
Опако: **COL IVL AVG PELLA.**
- Изображения:
6471. Панъ седналъ на скала, д. му ржка надъ главата, а съ л. лакетъ се подира на скалата и държи гега; прѣдъ него свирката му. Табл. XLV 10. 2 л.
6472. Жена съ крѣпостна корона на главата, седнала на л., д. ржка държи на устата си. Табл. XLV 8. 2 л.
- Макринъ — **MACRINVS** (217—218 г. сл. Хр.) 3—5 л.
- IMP M OPEL MACRINVS AVG.—M OPEL CEV MACRINVS AVG.** Негова глава или бюстъ.
Опако: **COL IVL AVG PELLA.**

Изображения:

- * 6473. Панъ седналъ на скала, д. му ржка надъ главата, а съ л. лакетъ се подпира на скалата и държи гега. Прѣдъ него свирката му. Табл. XLV 10. 3 л.
6474. Виктория седнала върху оржжия; на колѣнѣтъ си държи щитъ. 5 л.

Елагабалъ — **ELAGABALVS** (218—222 г. сл. Хр.) 1—2 л.

IMP C M AVR ANTONINVS. — IMP CAES . . . VG. Негова глава.

Опако: **COL IVL AVG PELLA.**

Изображения:

6475. Жена седнала на л., д. ржка държи на устата си. Табл. XLV 8. 2 л.
6476. Панъ седналъ на скала на л., д. му ржка надъ главата, а съ лѣвия лакетъ се подпира на скалата и държи гега; прѣдъ него свирката му. Табл. XLV 10. 1 л.

Юл. Павла — **IVLIA I AVLA** (жена на Елагабала) 8 л.

6477. **IVLIA PAVLA . . . G.** Нейна глава.

Оп.: **COL IVL AVG PELLA.** Жена седнала, д. ржка държи на устата си. Табл. XLV 8. 8 л.

Северъ Александъръ — **S. ALEXANDER** (222—235 г. сл. Хр.) 1 л.

IMP C M AVR SEV ALEXANDER AVG. — IMP ALEXANDER PIVS. — IMP SEV ALEXANDER AVG. — IMP ALEXANDER PIVS AVG. Негова глава или бюстъ.

Опако: **COL AVG PELLA. — COL IVL AVG PELLA.**

Изображения:

- * 6478. Жена седнала, д. ржка държи на устата си. Табл. XLV 10. Обикн.
6479. Жена съ цвѣте или калатосъ на главата седнала на лѣво, д. ржка държи на устата си. 1 л.
6480. Жена съ крѣпостна корона на главата седнала, въ д. ржка държи патера; долу риба. 1 л.
- * 6481. Панъ седналъ на скала на л., д. му ржка надъ главата, а съ лѣвия лакетъ се подпира на скалата и държи гега. Прѣдъ него свирката му. Табл. XLV 10. Обикн.

Мамея — **MAMAEA** (майка на С. Александра) 3 л.

IVLIA MAMAEA AVG. — IVL или IOVLIA (sic) MAMAEA AVG. Нейна глава.

Опако: **COL IVL AVS (sic) PELLA. — COL IVL AVG PELLA.**

Изображения:

6482. Жена седнала на лѣво, д. ржка държи на устата си. Табл. XLV 8. 3 л.

6483. Панъ седналъ на скала, д. му ржка надъ главата, съ л. лакетъ се подпира на скалата и държи гега. Прѣдъ него свирката му. Табл. XLV 10. 3 л.

Максиминъ — **MAXIMINVS** (235—238 г. сл. Хр.) 3 л.

IMP C C IVL VER MAXIMINVS. — IMP C CA VER MAXIMINVS. Негова глава или бюстъ.

Опако: **COL IVL AVG PELLA.**

Изображения:

6484. Жена седнала на прѣстолъ на л., д. ржка държи на устата си; понѣкога долу пчела. Табл. XLV 8. 3 л.
6485. Панъ седналъ на скала, д. му ржка надъ главата, съ л. лакетъ се подпира на скалата и държи гега. Прѣдъ него свирката му. Табл. XLV 10. 3 л.

Максимъ — **MAXIMVS** (синъ на Максимиана) 6 л.

C IVL VER MAXIMVS CAES. — Негова глава.

Опако: **COL IVL AVG PELLA.**

Изображения:

6486. Жена седнала на прѣстолъ, д. ржка държи на устата си. Въ полето неясенъ прѣдметъ. Табл. XLV 8. 6 л.
- * 6487. Панъ седналъ на скала, д. му ржка надъ главата, а съ л. лакетъ се подпира на скала. Прѣдъ него свирката му. Табл. XLV 10. 6 л.

Гордианъ III — **GORDIANVS PIVS** (238—244 г. сл. Хр.) 1 л.

IMP C M ANT GORDIANVS. — IMP C M ANT GORDIANVS AVG. Негова глава или бюстъ.

Опако: **COL IVL AVG PELLA.**

Изображения:

6488. Жена съ шапка на главата седнала на прѣстолъ, държи патера; въ полето звѣзда или пчела. 1 л.
6489. Жена седнала, д. ржка държи на устата си. Табл. XLV 8. 1 л.
- * 6490. Панъ седналъ на скала, д. му ржка надъ главата, а съ л. лакетъ се подпира на скалата и държи гега; прѣдъ него свирката му. Табл. XLV 10. 1 л.

Транквилина — **TRANQVILLINA** (жена на Гордиана) 1 л.

6491. **SABINIA TRANQVILLINA A.** Нейна глава.

Оп.: **COL IVL AVG PELLA.** Жена седнала, д. ржка държи на устата си. Табл. XLV 8. 1 л.

Филипъ баща — PHILIPPVS PATER (244—249 г. сл. Хр.) 1 л.
 IMP C M IVL PHILIPPVS. — IMP CAE M IV FILIPPVS (sic.) — IMP
 C A M IVL PIPPPV (sic.). Негова глава.
 Опако: COL IVL AVG PELLA.

Изображения:

6492. Жена седнала, д. ржка държи на услата си.
 Табл. XLV 8. 1 л.
 * 6493. Панъ седналъ на скала. д. му ржка надъ главата, а
 съ л. лакетъ се подпира на скалата и държи гега;
 прѣдъ него свирката му. Табл. XLV 10. 1 л.

Отацилия—OTACILIA (жена на Филипа) 6 л.

6494. M OTACIL SE . . . Нейна глава.
 Оп.: COL IVL AVG PELLA. Жена съ крѣпостна корона
 на главата седнала, д. ржка държи на устата си.
 Табл. XLV 8. 6 л.

Филипъ синъ—PHILIPPVS IVNIOR (244—249 г. сл. Хр.) 2 л.

* 6495. IMP CAES PHILIPPVS.—M IOVL (sic) PIPPPVS (sic). Не-
 гова глава.
 Оп.: COL . . . AVG PELLA. — COLO AVG PELLA. Панъ
 седналъ на скала, д. му ржка надъ главата, а съ л. ла-
 кетъ се подпира на скалата и държи гега; прѣдъ него
 свирката му. Табл. XLV 10. 2 л.

ПИДНА—PYDNA

(около 389—358 г. пр. Хр.)

сега Китро.

Автономни бронзови монети 1—6 л.

6496. Глава на Артемида на д.
 Оп.: ΠΥΑΝΑΙΩΝ. Кукумявка. 6 л.
 6497. Глава на Херакла юноша съ лъвска кожа.
 Оп.: ΠΥΑΝΑΙΩΝ ΠΥΑΝΑ ΠΥΑΝΑΙΩΝ ΠΥΝΑΝΑΙΩΝ или ΠΥΔΑΝΑΙΩΝ.
 Орелъ кълве змия. 1 л.

ПИТИОНЪ—PYTHIVM

Автономни бронзови монети 50 л.

6498. Глава на Минерва на д.
 Оп. ΠΥΘΙΑΤΩΝ. Конь пасе на л. 21 мм. 50 л.



ПОТИДЕЯ—POTIDAEA

(около 500—358 пр. Хр.)

градъ на Халкидийския полуостровъ Палене.

Автономни монети

Сребърни 20—100 л.

Бронзови 10 л.

Сребърни.

- * 6499. Конникъ въ ходъ на д.
 Оп.: Вдлъбнатъ квадратъ и въ сръдата юношеска глава
 съ шлемъ на д. 15 мм. 20 л.
 6500. Посейдонъ Хиписосъ на конь въ ходъ на д., въ д. ржка
 държи хоризонтално тризбець, а въ лѣвата — юздитѣ
 на коня.
 Оп.: Малькъ вдлъбнатъ кзадратъ раздѣленъ на четири
 части. 26 мм. 100 л.
 6501. Сжщото изображение; прѣдъ коня буквата П., а подъ
 него звѣзда седмоперка.
 Опакото сжщото. 26 мм. Табл. XLIX 29. 100 л.
 6502. Друга; конникътъ на л. 25 мм. Табл. XLIX 30. 100 л.
 6503. Друга. Конникътъ на д; подъ коня П; безъ звѣзда.
 14 мм. Табл. XLIX 31. 20 л.
 6504. Друга. Конникътъ на л., подъ коня звѣзда.
 Оп.: Женска глава на д. съ коси привързани на тила.
 Вдлъбнатъ квадратъ. 16 мм. Табл. XLIX 28. 20 л.
 6505. Друга. Конникътъ на д., подъ коня звѣзда.
 Опакото сжщото. 15 мм. Табл. XLIX 32. 20 л.
 6506. Има и други вариации съ буква П и звѣзда. Конни-
 кътъ голъ на д.
 Оп.: TIV (?). Женска глава на д. съ вързани отзадъ
 коси. Вдлъбнатъ квадратъ. 11 мм. 20 л.
 Има и други вариации отъ този тинъ, безъ надписъ.
 6507. Человѣкъ върху бюстъ отъ конь на д.; въ полето П.
 Оп.: Женска глава на д. 11 мм. 20 л.
 6508. Конь прѣпуска на д.
 Оп.: Сжщата женска глава на д. 7 мм. 20 л.
 6509. Конь на д.
 Оп.: Женска глава на л., съ привързани отзадъ коси.
 7 мм. 20 л.

Бронзови

6510. Глава на Атина съ коринтийски шлемъ на д.
Оп.: ПОТ. Пегасъ лети на д. 15 мм 10 л.
6511. Женска глава. Оп.: ПОТЕІ. Бикъ. 10 л.

СКИОНЪ — SCIONE

(около V в. пр. Хр.)

сега Иени-Касандра, на полуострова Палене.

Автономни монети.

Сребърни 20—80 л.
Бронзови 20—50 л.

Сребърни.

6512. Шлемъ съ наносникъ на д.
Оп.: Вдлъбнатъ квадратъ раздѣленъ на осемъ тригъл-
ника. 21 мм. Табл. XLIX 24. 80 л.
6513. Лицето сжщото.
Оп.: Вдлъбнатъ квадратъ раздѣленъ на четири части.
9—10 мм. Табл. XLIX 25. 20 л.
6514. Глава на Герой безъ брада на д.
Оп.: ΣΚΙΟ. Човѣшко око въ вдлъбнатъ квадратъ, поста-
вено въ диагоналъ. 12 мм. Табл. XLIX 27. 60 л.
6515. Сжщата по-малка. 6 мм. 30 л.
6516. Шлемъ съ наносникъ на л.
Оп.: Вдлъбнатъ квадратъ, раздѣленъ на четири части.
8 мм. Табл. XLIX 26. 20 л.
6517. Глава на Юноша съ диадема на д.
Оп.: Шлемъ на д. въ срѣдата на вдлъбнатъ квадратъ.
6 мм. 30 л.
6518. Юношеска глава съ диадема на д.
Оп.: ΣΚΙΩΝΑΙΩΝ. Шлемъ на д.; отзадъ лаврово клонче.
13 мм. 60 л.

Бронзови

6519. Глава на Афродита съ вѣнецъ на л.
Оп.: ΣΚΙΩΝΑΙΩΝ. Два гължба единъ срѣщу другъ. 17 мм. 50 л.
6520. Женска глава съ вѣнецъ отъ цвѣтя на срѣща, съ обици
на ушигѣ; въ полето буквигѣ А Δ и единъ прѣдметъ
приличенъ на главня.
Оп.: Двѣ гължба въ ходъ единъ срѣщу другъ; долу М. 20 л.
6521. Лицето сжщото.
Оп.: ΣΚΙΩΝΑΙΩΝ или ΣΚΙ. Гължбъ на д. 11—13 мм. 20 л.



СТОБИ—STOBI

сега градище Стобъ, близо до устието на Черна рѣка въ Вардаръ.

Автономни бронзови монети 25 л.

6522. Виктория застанала върху кълбо, въ д. ржка държи
вѣнецъ, а въ лѣвата—трофей.
Оп.: STOBENSIVM. Волъ въ ходъ на д. 21 мм. 25 л.

Императорски бронзови монети

Веспасианъ—VESPASIANVS (69—79 г. сл. Хр.) 2—15 л.

IMP CAESAR AVG P M T P COS III CENS. — IMP CAES VESP AVG
COS III P P. — IMP VESPASIANVS AVGVST COS VI CENS.
Негова глава или бюстъ.

Опако: MVNICIPI STOBENSIVM. — MVNICIP STOBENS. — MVNIC STO-
BENSIVM S C.

Изображения:

6523. Бонусъ-Евентусъ полуголъ, правъ, държи класове и
рогъ на изобилие. 2 л.
6524. Виктория въ ходъ на л., въ д. ржка държи палма. 4 л.
6525. Жена съ крѣпостна корона на главата права между два
трофея, държи Виктория и рогъ на изобилие. 5 л.
6526. Фигура (Рома) въ кжса дреха права, съ крѣпостна корона
на главата, държи малка Виктория и рогъ на изобилие;
долу, отъ едната страна щитъ и броня, а отъ другата
— шлемъ. 15 л.
- * 6527. Храмъ съ четири колони и въ срѣдата статуя права.
Табл. XI 26—30. 2 л.

Титъ — TITVS (79 — 81 г. сл. Хр.) 2 л.

6528. T IMPERATOR TR POT COS. — T IMP VESPASIANVS AVG . . .
COS VI. Негоза глава.
Оп.: MVNICIPI STOBENSIVM или STOBENS. Храмъ съ че-
тири колони и вжтрѣ идолъ правъ. Табл. XI 26—30. 2 л.

Титъ и Домицианъ — TITVS ET DOMITIANVS 5 л.

T CAESAR IMP DOMITIANVS CAES. — T IMP DOM CAES. — T VESP
DOM CAES. Тѣхнитѣ глави една срѣщу друга или една
до друга.

Опако: MVNICIPI STOBENSIVM. — MVN STOB.

Изображения:

6529. Хр мь съ четири колони и въ срѣдата идолъ правъ.
Табл. XI 26—30. 5 л.
- * 6530. Храмъ съ четири колони безъ идолъ. Табл. XLV 11. 5 л.

Домицианъ — **DOMITIANVS** (81—96 г. сл. Хр.) 4 л.

6531. **IMP CAES DOMITIAN AVG GERM.** Негова глава.
Оп.: **MVNICIP STOBENS** или **MVNICIP STOBENSIVM.** Храмъ
съ четири колони и въ срѣдата императорътъ правъ въ
военно облѣкло, въ д. ржка държи дълго копие или
жезълъ. 4 л.

Домиция — **DOMITIA** (жена на Домициана) 8 л.

6532. **DOMITIA AVGVSTA.** Нейна глава.
Оп.: **MVNICIP STOB.** Храмъ съ четири колони.
Табл. XI 26—30. 8 л.

Траянъ — **TRAIANVS** (98—117 г. сл. Хр.) 1—6 л.

- IMP CAES NERVA TRAIAN AVG GERM P M T P COS III.** Негова
глава.
Оп.: **MVNICIP STOBENSIVM.**

Изображения:

6533. Храмъ съ четири колони и въ срѣдата идолъ. Понѣ-
кога при краката на идола птица. Табл. XLV 12. 1 л.
6534. Жена съ крѣпостна корона на главата права на срѣца,
въ д. ржка държи Виктория, която полага вѣнецъ на
глазата ѝ, а съ лѣвата се подпира на жезълъ. Долу въ
краката ѝ двѣ рѣчни божества полулегнали държатъ
трѣстъ и се подпираатъ на повалени урни, изъ които
изтича вода. 6 л.

М. Аврели—**M. AVRELIVS** (161—180 г. сл. Хр.) 1—6 л.

- IMP M AVR ANTONINVS.—M. AVRELIO ANTONINO.** Негова глава.
Опако: **MVN STOB.—STOBENSIVM.—STOBENSSIS (sic).—MVNICI
STOBENSIVM.**

Изображения:

- * 6535. Жена съ крѣпостна корона на главата права, държи
Виктория и жезълъ; отъ двѣтъ страни долу по една
легнала нимфа или рѣчни божества. Табл. XLV. 13. 6 л.
6536. Зевсъ полуголъ седналъ, държи патера и жезълъ.
Табл. VIII 21. 1 л.
6537. Виктория въ ходъ на л. Табл. VII 14. 1 л.
6538. Жена въ кжса дреха права, държи патера и дълго
копие. 1 л.
6539. Жена права, съ двѣтъ ржцѣ държи дрехата си. 1 л.

Фаустина млада—**FAVSTINA IVNIOR** (жена на М. Аврелия) 2 л.

6540. **FAVSTINA AVGVSTA.** Нейна глава.
Оп.: **STOBENSIVM.** Фортуна права, държи кормило и
рогъ на изобилие. Табл. X 29. 2 л.

Септими Северъ — **S. SEVERVS** (193—211 г. сл. Хр.) 1—4 л.

- IMP L SEP SEVERVS.—IM C SE SEVERV.—SEVERVS PIVS AVGV.**
— **SEVERV . . . P.** Негова глава.
Опако: **MVNICIP STOBEN.**

Изображения:

- * 6541. Виктория въ ходъ, държи вѣнецъ и палма.
Табл. VII 14. 1 л.
6542. Хадесъ-Сараписъ (Плутонъ) въ колесница съ четири коне,
отнася Прозерпина. 4 л.

Юлия Домна — **IVLIA DOMNA** (жена на С. Севера) 1—4 л.

- IVLIA AVGVST** или **AVGVSTA.—IVL DOMNA AVG.** Нейна глава или
бюстъ.
Опако: **MVNICIP STOBENSI.—MVN STOB.**

Изображения:

6543. Виктория пише върху щитъ. Табл. VII 16. 2 л.
- * 6544. Виктория въ ходъ на л., държи вѣнецъ и палма.
Табл. VII 14 2 л.
6545. Виктория застанала върху кълбо, пише върху щитъ.
Табл. VII 15—16. 2 л.
- * 6546. Виктория права на л., държи вѣнецъ и палма.
Табл. VII 13. 2 л.
- * 6547. Виктория съ крѣпостна корона на главата, държи рогъ
на изобилие и дълго копие или факла, около която се
увива змия. Табл. XLV 14. 2 л.
- * 6548. Виктория въ ходъ. Понѣкога долу колело или змия. 2 л.
6549. Жена съ крѣпостна корона на главата права, държи
палма и рогъ на изобилие. 2 л.
6550. Хадесъ-Сараписъ (Плутонъ) въ колесница съ два коня
отнася Прозерпина. 4 л.

Каракала — **CARACALLA** (198—217 г. сл. Хр.) 1—4 л.

- M AVR EL ANTONIN.—M AVR ANTONINVS AV.—ANTONINVS PIVS AVGV.**
— **M AVR ANTONINVS AG (sic).—M AVR L ANTONINVS AVG.**
M AVR F PIVS ANTONINVS.—M AV ANTONINVS IV (sic) AVG.
— **IMP M AV ANTONINVS.—IMP C M AVR ANTONINVS.**
— **ANTONINVS PIVS AVG.—M AVRE ANTONINVS PI AVG.—C
M AVR ANTONINVS A.—A C M AVR ANTONIN.** Негова
глава или бюстъ.

Опако: **MVNICIP STOBEN** или **STOBENS.**

Изображения:

6551. Виктория права, въ д. ржка държи факла, около която се увива змия, а въ лъвата—рогъ на изобилие. 1 л.
- * 6552. Виктория въ ходъ на л., държи вѣнецъ и палма; долу колело. 1 л.
- * 6553. Виктория въ ходъ, държи вѣнецъ и палма. Табл. VII 14. 1 л.
6554. Виктория въ ходъ, носи трофей. Табл. VII 18. 2 л.
- * 6555. Виктория права, държи вѣнецъ и палма. Табл. VII 13. 1 л.
6556. Зевсъ седналъ на прѣстолъ, държи Виктория и жезълъ. 1 л.
- * 6557. Зевсъ (?) съ диадема на главата, голъ, правъ, д. му ржка вдигната, а лъвата спусната. Табл. XLV. 15. 2 л.
- * 6558. Деметра съ лжчеста корона, права на л., въ д. ржка държи дълга факла, около която се увива змия, а въ лъвата рогъ на изобилие. 4 л.
6559. Хадесъ-Сараписъ (Плутонъ) въ колесница съ четири коне, отнася Прозерпина. 3 л.

Гета—GETA (209 – 212 г. сл. Хр.) 2—4 л.

SEPT GETA CAES PONT. — P SEPT GETA CAES. — IMP C P SEPT GETA PIVS AVG.—P SEPTI GETA PIV AVG. Негова глава или бюстъ.

Опако: MVNICIP STOBENSIVM.

Изображения:

6560. Войникъ правъ; отъ двѣтъ му страни по една легнала Грация. 4 л.
6561. Виктория въ ходъ, държи вѣнецъ и палма. Табл. VII 14. 4 л.
6562. Сжцата малка. 18 мм. 2 л.
6563. Виктория права на срѣща. Табл. VII 13. 4 л.

Елагабалъ—ELAGABALVS (218—222 г. сл. Хр.) 1—2 л.

AV C M AV ANTONIN (sic).—M AVREL ANTONINVS—IMP C M AVR ANTONINVS.—M AVREL ANTONINVS PIVS.—IMP CAE M AVR ANTONIN (sic). Негова глава.

Опако: MVNICIP STOBENS.

Изображения:

- * 6564. Борецъ правъ, държи вѣнецъ и палма. 2 л.
6565. Борецъ правъ, д. му ржка вдигната, а лъвата спусната. 2 л.
6566. Виктория права, държи вѣнецъ и палма. Табл. VII 13. 2 л.
- * 6567. Виктория въ ходъ. Табл. VII 14. 1 л.
- * 6568. Виктория въ ходъ, държи вѣнецъ и палма; долу колело. 1 л.
6569. Виктория права, съ л. си кракъ стъпила на скала, пише върху щитъ, който е подпрѣнъ на коленѣтъ ѝ. 1 л.
6570. Зевсъ седналъ, държи Виктория и жезълъ. Табл. VIII 19. 1 л.
6571. Хадесъ-Сараписъ (Плутонъ) въ колесница съ четири коне на д., въ д. ржка държи жезълъ, а съ лъвата прѣгърналъ Персефона. 2 л.

СЕРМИЛЕ — SERMYLE

(около 500 г. пр. Хр.)

сега гр. Ормилия, на изтокъ отъ Олинтъ

Автономни сребърни монети 500 л.

6472. ΣΕΡΜΥΛΙΚΟΝ. Конникъ брадатъ, голъ, прѣпуска на д., д. му ржка е въ замахъ и хвърля копие, а съ лъвата държи юздитѣ на коня; подъ коня ловджийско куче тича на д.
Оп.: Вдлъбнатъ квадратъ, раздѣленъ на четири части. 27 мм. Табл. L 10. 500 л.
6573. Друга подобна; въ полето задъ коня кълбо. 28 мм. 500 л.
6574. Конникъ брадатъ, облѣченъ въ кжса прѣпасана туника, прѣпуска на д., д. му ржка е въ замахъ и хвърля ловджийско копие, а съ лъвата държи юздитѣ на коня. Подъ коня въ права линия надписътъ: ΣΕΡΜΥΛΙΚΟΝ. Въ полето на л. кълбо.
Опакото сжщото. 27 мм. Табл. L 11. 500 л.
6575. Друга подобна, безъ кълбо въ полето. 28 мм. 500 л.
- Забѣлъжка: Отъ типътъ на горнитѣ монети и съ надписъ въ права линия подъ коня АΕΡΜΗΝΑ или около връстъ на монетата АΕΡΜΗΝΑΟ сж модерна фалшификация за имитиране монетитѣ отъ Сермиле. Срав. Babelon, traité, II partie, t. I. p. 1166.

ТЕРОНЕ—TERONE

(около 500—480 г. пр. Хр.)

Градъ на Халкидийския полуостровъ Ситония

Автономни монети

Сребърни 20—300 л.

Бронзови 15 л.

Сребърни:

6576. ΤΕ. Амфора украсена съ три грозда и два лозови листа.
Оп.: Вдлъбнатъ квадратъ раздѣленъ на четири равни части. Медал. 27 мм. 300 л.
- * 6577. ΤΕ. Амфора проста форма.
Опакото сжщото. 15 мм. 50 л.

6578. Силенъ клѣкнатъ съ едното колѣно на земята на л., под-
пира се на ваза съ една дрѣжка.
Оп.: **TE**. Конь въ ходъ на д. Всичкото въ вдлъбнатъ
квадратъ. 15 мм. 50 л.
6579. Силенъ голъ, съ конски уши и опашка, клѣкнатъ на л.
прѣдъ стомна съ една дрѣжка, която заловилъ съ двѣтѣ
си рѣцѣ и турилъ устата си на шулего за да пие паз
назърта дали въ стомната е останало вино.
Оп.: **TEPONAON** около квадратъ раздѣленъ на четири
части, които сж покрити съ маргаритъ. Всичко въ вдлъб-
натъ квадратъ. 12 мм. 100 л.
6580. Ваза съ една дрѣжка въ срѣдата на кръгъ отъ мар-
гаритъ.
Оп.: Прѣдна частъ отъ козелъ съ подвити крака на д.
9 мм. 20 л.
- * 6581. Амфора съ една дрѣжка; наоколо зрънчестъ кръгъ.
Оп.: Вдлъбнатъ квадратъ, раздѣленъ на четири части.
15 мм. 50 л.
6582. Амфора съ двѣ дрѣжки и коническа похлупка.
Оп.: Вдлъбнатъ квадратъ, раздѣленъ на четири малки
квадратчета. 26×22 мм. Табл. L 3. 300 л.
6583. Амфора, на която едната дрѣжка е украсена съ гроздь.
Опакото сжщото. 29 мм. Табл. L 4. 300 л.
6584. Амфора, украсена съ три грозда; въ полето **TE**.
Опакото сжщото. 28 мм. Табл. L 5. 300 л.
6585. Амфора съ двѣ дрѣжки, които сж украсени съ лоза,
на която висатъ два грозда.
Опакото сжщото. 29 мм. Табл. L 6. 300 л.
6586. Амфора съ двѣ дрѣжки; гърлото е украсено съ лоза.
Въ полето буквитѣ **TE**.
Опакото сжщото. 27 мм. Табл. L 7. 300 л.
6587. Дионисова ваза съ една дрѣжка и шулець за изливане;
дрѣжката е украсена съ глава на козелъ.
Опакото сжщото. 15 мм. Табл. L 8. 50 л.
6588. Сжщата ваза и отъ двѣтѣ страни буквитѣ **TE**.
Опакото сжщото. 15 мм. Табл. L 9. 50 л.
6589. Щъркель застаналъ прѣдъ ваза съ една дрѣжка, пѣх-
налъ си клюна въ вазата и съ д. си кракъ стѣпилъ
на нея.
Оп.: Вдлъбнатъ квадратъ раздѣленъ на четири части.
7 мм. 20 л.

Бронзови

6590. Глава на Артемида. Оп.: **TEPO**. Корабъ. 12 мм. 15 л.



ТЕСАЛОНИКЪ—THESSALONIKA

(около II в. пр. Хр.)

сега Солунъ.

Автономни брозови монети 1—4 л.

- * 6591. **ΘΕΣΣΑΛΟΝΙΚΕΩΝ**. Женска глава съ крѣпостна корона на д.
Оп.: **ΚΑΒΕΙΡΟΣ**. Кабиръ*) въ кжса дреха, държи сопа и
ритонъ или чаша въ видъ на прѣдна частъ отъ животно.
Понѣкога въ полето подумѣсець. Табл. XLVI 4. 1 л.
6592. **ΚΑΒΕΙΡΟΣ**. Бюстъ на Кабиръ съ лавровъ вѣнецъ и съ
сопа на рамо, на д.
Оп.: Джебъ вѣнецъ и въ срѣдата орелъ, а долу: **ΘΕΣΣΑ-
ΛΟΝΙΚΕΩΝ**. 4 л.
6593. Глава на Зевса съ диадема на д.
Оп.: **ΘΕΣΣΑ . . . ΥΒΙΟΤΟΥ**. Два коня тичатъ на д. 3 л.
6594. Лицето сжщото.
Оп.: **ΘΕΣΣΑΛΟΝΙΚΗΣ**. Волъ въ скокъ на д.; въ полето
монограми. 1 л.
- * 6595. Друга. Два козла изправени на заднитѣ си крака се
биятъ. Понѣкога монограма. Табл. XLVI 7. Обикн.
- * 6596. Глава на Зевса на д.
Оп.: **ΘΕΣΣΑΛΟΝΙΚΗΣ**. Орелъ съ разперени крила на д.
Табл. XLVI 10. 1 л.
6597. Друга. Орелъ върху молния. 1 л.
6598. Глава на Аполона съ лавровъ вѣнецъ на д.
Оп.: **ΘΕΣΣΑΛΟΝΙΚΗΣ**. Триножникъ. 1 л.
6599. Лицето сжщото.
Оп.: Сжщиятъ надписъ. Фаунъ правъ, д. му рѣка надъ
главата, а въ лѣвата държи кожа отъ пантера и гега.
Монограма. 3 л.
6600. Глава на Артемида на д.
Оп.: **ΘΕΣΣΑΛΟΝΙΚΕΩΝ**. Тулъ и монограма. Обикн.
6601. Глава на Херакла юноша съ лъвска кожа на д.
Оп.: **ΘΕΣΣΑΛΟΝΙΚΗΣ**. Кривакъ и монограма въ срѣдата
на джебъ вѣнецъ. 1 л.
- * 6602. Глава на Персея съ крилатъ шлемъ и горѣ украсенъ
съ птича глава, на д.
Оп.: **ΘΕΣΣΑΛΟΝΙΚΕΩΝ, N** и монограма въ срѣдата на дж-
бовъ вѣнецъ. Табл. XLVI 2. 2 л.
6603. Глава на Атина на д.

*) Морско божество почитано на островъ Самоураке.

- Оп.: **ΘΕΣΣΑΛΟΝΙΚΗΣ**. Конь въ бѣгъ на д.; горѣ звѣзда. Об.
 6604. Друга; надъ коня **Ν**, долу палма. Обикн.
 6605. Друга; конь пасе. Обикн.
 6606. Глава на двуобразния Янусъ брадатъ.
 Оп.: **ΘΕΣΣΑΛΟΝΙΚΗΣ**. Двама конника единъ срѣщу другъ;
 долу класъ. 2 л.
 * 6607. Лицето сжщото.
 Оп.: Сжщиятъ надписъ. Два кентавра единъ на д.,
 другъ на л. 1 л.
 * 6608. Глава на Посейдона на д.; отзадъ тризбецъ.
 Оп.: **ΘΕΣΣΑΛΟΝΙ**. Корабъ. Табл. XLVI 8 1 л.
 6609. Глава на Диониса съ бръшляновъ вѣнецъ на д.
 Оп.: **ΘΕΣΣΑΛΟΝΙΚ**. Въ срѣдата гроздь. По нѣкога и
 монограма. 1 л.
 * 6610. Лицето сжщото.
 Оп.: Сжщиятъ надписъ. Коза на д.; горѣ монограма.
 Табл. XLVI 6. Обикн.
 * 6611. Глава на Аполона на д.
 Оп.: Пегасъ (крилатъ конь). Табл. XLVI 5. 1 л.
 * 6612. **ΘΕΣΣΑΛΟΝΙΚΕΩΝ** въ четири реда въ срѣдата на лавровъ
 вѣнецъ.
 Оп.: Виктория права, държи вѣнецъ и палма; въ по-
 лето полумѣсецъ. Обикн.
 6613. Лицето сжщото.
 Оп.: Панъ въ ходъ на д.; дѣсната му ржка вдигната, а
 въ лѣвата държи гега и животинска кожа; въ полето
 свирката му и звѣзда. 1 л.
 6614. Лицето сжщото.
 Оп.: Конь въ ходъ на л.; горѣ звѣзда. 1 л.
 6615. **ΜΑΡΚΙΑ**. Женска глава съ лавровъ вѣнецъ на д.
 Оп.: **ΘΕΣΣΑΛΟΝΕΙΚ**. Конь въ ходъ на д. и палма. 3 л.
 * 6616. **ΘΕΣΣΑΛΟΝΙΚΗ**. Женска глава забулена и съ крѣпостна
 корона на д.
 Оп.: **ΘΕΣΣΑΛΟΝΙΚΕΩΝ** въ четири реда. Обикн.
 6617. Лицето сжщото.
 Оп.: Сжщиятъ надписъ въ срѣдата на лавровъ вѣнецъ. Об.
 6618. Лицето сжщото
 Оп.: **ΚΑΒΙΕΡΑ ΠΥΘΙΑ ΦΙ**. Урна за игра и вжтрѣ палма. 3 л.
 6619. Лицето сжщото.
 Оп.: **ΘΕΣΣΑΛΟΝΙΚΕΩΝ ΠΥΘΙΑ**. Урна за игра и вжтрѣ палма. 2 л.
 6620. Лицето сжщото.
 Оп.: **ΘΕΣΣΑΛΟΝΙΚΗ Β ΝΕ**. Триножникъ и отгорѣ три
 ябълки или топки. 1 л.
 6621. **ΟΜΟΝΟΙΑ**. Глава на Конкордия на д.
 Оп.: **ΘΕΣΣΑΛΟΝ . . . ΡΩΜ**. Конь въ бѣгъ на д. 3 л.
 6622. **ΘΕΣΣΑΛΟΝΙΚΗ**. Женска глава съ крѣпостна корона.
 Оп.: **ΘΕΣΣΑΛΟΝΙΚΕΩΝ**. Жена седнала на прѣстолъ на л.,
 държи Кабиръ и рогъ на изобилие. 2 л.
 6623. . . . Кабиръ правъ, държи ритонъ и сопа.

- Оп.: **ΘΕΣΣΑΛΟΝΙΚΕΩΝ** въ три реда и отгорѣ орелъ. Всич-
 кото въ срѣдата на лавровъ вѣнецъ. 2 л.
 6624. **ΚΑΒΕΙΡΟΣ**. Кабиръ съ ритонъ и сопа; долу жертвеникъ.
 Опакоето сжщото. 1 л.
 6625. **ΚΑΒΕΙΡΟΣ**. Бюстъ на кабиръ на д. съ диадема на главага и
 чукъ на дѣсното рамо,
 Оп.: **ΘΕΣΣΑΛΟΝΙΚΕΩΝ** въ три реда; горѣ орелъ. Всичкото
 въ срѣдата на джбовъ вѣнецъ. 4 л.
 * 6626. Женска глава забулена и съ крѣпостна корона.
 Оп.: **ΘΕΣΣΑΛΟΝΙΚΗΣ**. Волъ пасе. Табл. XLVI 3. 2 л.
 * 6627. Глава на Зевса съ лавровъ вѣнецъ на д.
 Оп.: Сжщиятъ надписъ. Разперенъ орелъ застаналъ върху
 молния на д. 1 л.
 * 6628. Друга. Прѣдна часть отъ корабъ. 1 л.
 6629. Друга. Волъ пасе на д. 1 л.
 6630. Лицето сжщото.
 Оп.: Два козла изправени на заднитѣ си крака се би-
 ятъ. Понѣкога въ срѣдата волска глава или монограма. Об.
 * 6631. Два кентавра единъ срѣщу другъ. 1 л.
 6632. Друга. Два кентавра тичать на д. 1 л.
 6633. Глава на двуобразния Янусъ съ лавровъ вѣнецъ.
 Оп.: **ΘΕΣΣΑΛΟΝΙΚΗΣ**. Два кентавра въ галопъ, единия на
 д., другия на л. 1 л.
 6634. Друга. Диоскуритѣ на коне въ ходъ, въ противопо-
 ложно направление. 3 л.
 6635. Глава на двуобразния Янусъ брадатъ.
 Оп.: **ΘΕΣΣΑΛΟΝΕΗΣ** (sic). Два коня въ галопъ въ про-
 тивоположно направление. 2 л.
 6636. Глава на Атина на д.
 Оп.: . . . **ΝΙΚΗΣ**. Волъ въ скокъ на д. 1 л.
 * 6637. Глава на Атина съ шлемъ на д.
 Оп.: **ΘΕΣΣΑΛΟΝΙΚΗΣ**. Волъ пасе на д. Обикн.
 6638. Глава на Атина на д.
 Оп.: **ΘΕΣΣΑΛΟΝΙΚΗΣ**. Конь въ галопъ на д. Понѣкога
 подъ коня молния или палма, а надъ него — монограма
 или звѣзда. 1 л.
 * 6639. Бюстъ безъ брада, на д. съ лавровъ вѣнецъ, съ хламида и
 кадудей на л. рамо.
 Оп.: **ΘΕΣΣΑΛΟΝΙΚΗΣ**. Фаунъ правъ, д. му ржка надъ гла-
 вата, а въ л. държи кожа отъ пантера и гега. Моно-
 грама. Табл. XLVI 9. 3 л.
 6640. Друга. Фаунъ държи козя кожа. 1 л.
 6641. Друга. Фаунъ се подпира на дънеръ и държи гега. Въ
 полето монограма. 1 л.
 6642. Глава на Деметра съ вѣнецъ отъ класове, огърлица на
 шията и обици на ушитѣ.
 Оп.: **ΘΕΣΣΑΛΟΝΙΚΗΣ**. Колонистъ води два вола. 2 л.
 * 6643. Глава на Диониса съ бръшляновъ вѣнецъ на д.
 Оп.: **ΘΕΣΣΑΛΟΝΙΚΗΣ**. Коза права на д. и монограма. Обикн.

6644. Лицето сжщото.
Оп.: Сжщиятъ надписъ и гроздь и монограми въ срѣдата на лавровъ вѣнецъ. 2 л.
6645. Женска глава на д.
Оп.: **ΘΕΣΣΑΛΟΝΙΚΕΩΝ**. Туль и монограма, или лжкъ и туль. Обикн.
6646. Глава на Аполона на д.
Оп.: **ΘΕΣΣΑΛΟΝΙΚΕΩΝ**. Лжкъ и туль. 1 л.
6647. Глава на Херакла ююша съ лъвска кожа.
Оп.: Сжщиятъ надписъ Кривакъ и монограма 1 л.
6648. Друга. Надписътъ, кривакъ и монограма въ срѣдата на джбовъ вѣнецъ. 1 л.
- * 6649. Глава на Персея съ крилатъ шлемъ, украсенъ съ орлова глава на д.
Оп.: **ΘΕΣΣΑΛΟΝΙΚΕΩΝ** въ два реда; монограма и клась. Всичко въ срѣдата на джбовъ вѣнецъ. 2 л.
6650. Друга; подъ надписа **Ν** и звѣзда. 2 л.
6651. Виктория застанала върху кълбо, държи вѣнецъ и палма; въ полето полумѣсець.
Оп.: **ΘΕΣΣΑΛΟΝΙΚΕΩΝ**. Горѣ орелъ. Всичкото въ срѣдата на лавровъ вѣнецъ. 1 л.
6652. Лицето сжщото.
Оп.: Надписътъ въ четири реда въ срѣдата на вѣнецъ Об.
6653. Конь въ ходъ на л.
Оп.: **ΘΕΣΣΑΛΟΝΙΚΕΩΝ** въ четири реда въ вѣнецъ. 1 л.
6654. **ΘΕΣΣΑΛΟΝΙΚΗ**. Женска глава забулсена и съ крѣпостна корона.
Оп.: **ΘΕΣΣΑΛΟΝΙΚΕΩΝ**; горѣ орелъ. Всичкото въ лавровъ вѣнецъ. 1 л.
6655. Лицето сжщото.
Оп.: **ΚΑΒΕΙΡΙΑ ΠΥΘΙΑ**. Урна за игра съ една палма; долу ваза и сопа. 2 л.
- * 6656. Глава на Диониса съ бръшляновъ вѣнецъ на д.
Оп.: **ΘΕΣΣΑΛΟΝΙΚΗΣ**. Пегасъ на д. 1 л.
- * 6657. Глава на Аполона на д.
Оп.: **ΘΕΣΣΑΛΟΝΙΚΕΩΝ**. Фаръ. Табл. XLVI 1. 2 л.

Императорски бронзови монети

- Юли Цезарь — **IULIVS CAESAR** (44—27 г. пр. Хр.) 3 л.
- * 6658. **ΘΕΟΣ**. Негова глава на д. Понѣкога **Ν** въ контрамарка.
Оп.: **ΘΕΣΣΑΛΟΝΙΚΕΩΝ**. Глава на Августа на д. Табл. XLV 17. 3 л.
- Юли Цезарь и Октави — **I. CAESAR ET OCTAVIVS** 3 л.
6659. **ΘΕΟΣ**. — **ΘΕΟΣ**. Глава на Юли Цезара; понѣкога и монограма въ контрамарка,
Оп.: **ΘΕΣΣΑΛΟΝΙΚΕΩΝ**. — **ΘΕ ΣΕΒΑΣΤΟΥ**. Глава на Октавия; понѣкога монограма въ контрамарка. 3 л.

- М. Антони — **M. ANTONIVS** (34—31 г. пр. Хр.) 2—10 л.
6660. **M ANTON (sic) ΚΑΙΣΑΡ ΑΥΤΟΚΡΑ**. Главитѣ на М. Антони и Августа една срѣцу друга.
Оп.: **ΘΕΣΣΑΛΟΝΙΚΕΩΝ** въ три реда; горѣ разперенъ орелъ държи палма въ ноктитѣ си. Всичкото въ срѣдата на вѣнецъ отъ класове. 10 л.
6661. **ΘΕΣΣΑΛΟΝΙΚΕΩΝ ΕΛΕΥΘΕΡΙΑΣ**. Глава на Октавия на д., отзадъ **Ε**.
Оп.: **M ANT AYT Γ ΚΑΙ AYΤ**. Виктория въ ходъ на л., държи вѣнецъ и палма. Табл. VII 14. 10 л.
6662. **ΑΓΩΝΘΕΣΙΑ**. Женска глава на д.
Оп.: **ANT ΚΑΙ** въ срѣдата на лавровъ вѣнецъ. 2 л.

- М. Антони и Октавия — **M. ANTONIVS ET OCTAVIA** 2—10 л.
6663. **ΑΓΩΝΘΕΣΙΑ**. Женска глава прѣвързана съ панделка на д.; горѣ **Ε**.
Оп.: **ANT ΚΑΙ** въ два реда; горѣ кадуцей въ контрамарка. Всичкото въ лавровъ вѣнецъ. 2 л.
6664. Сжщиятъ надписъ. Глава на Октавия прѣвързана съ панделка; отзадъ **Ε**.
Оп.: **ANT ΚΑΙ** въ два реда въ лавровъ вѣнецъ. 2 л.
- * 6665. **ΘΕΣΣΑΛΟΝΙΚΕΩΝ ΕΛΕΥΘΕΡΙΑΣ**. Глава на Октавия на д.; отпрѣдъ **Ε**.
Оп.: **M ANT AYΓ Γ ΚΑΙ AYΓ**. Виктория въ ходъ на л., държи вѣнецъ и палма. Табл. XLVI 12. 10 л.

Августъ — **AVGVSTVS** (33 г. пр. 14 сл. Хр.) 1—4 л.

ΚΑΙΣΑΡ ΣΕΒΑΣΤΟΣ. — **ΚΑΙΣΑΡ**. — **ΚΑΙΣΑΡ ΣΕΒΑΣΤΟΥ ΘΕΣΣΑΛΟΝΙΚΕΩΝ**. — Безъ надписъ. Негова глава или бюстъ.
Опако: **ΘΕΣΣΑΛΟΝΙΚΕΩΝ**. — **ΜΕΓΑΛΟΚΛΕΟΥΣ ΑΡΙΣΤ ΣΤΡΑΤΕΓΟΥ**. — **ΘΕΣΣΑ**. — **ΘΕΣΣΑΛΟΝΙΚΕΩΝ ΣΕΒΑΣΤΟΣ**.

Изображения:

6666. Атина права, хвърля кратко копие и се брани съ щитъ. Въ полето монограма. Табл. VI 32. 3 л.
6667. Виктория застанала върху прѣдна часть отъ корабъ на л., държи вѣнецъ и палма. 2 л.
6668. Виктория въ ходъ. Табл. VII 14. 1 л.
6669. Конь въ ходъ на л. 1 л.
6670. Конь въ ходъ на д. 1 л.
6671. Ливия прѣдставена като Деметра въ колесница, теглена отъ два змея на л., държи въ едната или въ двѣтѣ си ржцѣ факли. 4 л.
6672. Друга. Лице: **ΚΑΙΣΑΡ**. Виктория застанала върху кълбо на л., държи вѣнецъ и палма.
Оп.: **ΘΕΣΣΑΛΟΝΙΚΕΩΝ** въ четири реда въ срѣдата на вѣнецъ. Табл. VII 15. 2 л.

- * 6673. Надписътъ въ два или три реда въ срѣдата на вѣнецъ.
Табл. XLVI 15. Обикн.
6674. Прѣдна часть отъ корабъ. 1 л.
- Кай** — CAIVS (17 г. пр. Хр.) 7 л.
6675. **ΓΑΙΟΥΣ ΣΕΒΑΣΤΟΥ ΥΙΟΥΣ**. Негова глава на л.
Оп.: **ΘΕΣΣΑΛΟΝΙΚΕΩΝ**. Глава на Августа съ лавровъ вѣ-
нецъ на л. 7 л.
- Ливия** — LIVIA (жена на Августа) 2—8 л.
- ΘΕΑ ΛΙΒΙΑ**. — **ΘΕΣΣΑΛΟΝΙΚΕΩΝ ΣΕΒΑΣΤΗ**. Нейна глава.
Опако: **ΘΕΣΣΑΛΟΝΙΚΕΩΝ**. — **ΤΙ ΚΑΙΣΑΡ ΣΕΒΑΣΤΟΣ**.
- Изображения:
6676. Глава на Тибери съ лавровъ вѣнецъ на л. 8 л.
6677. Пегасъ лѣти. 8 л.
6678. Хера седнала на л., държи патера и жезълъ. 2 л.
- Августъ и Ливия** — AVGVSTVS ET LIVIA 7 л.
6679. **ΘΕΟΣ ΣΕΒΑΣΤΟΣ**. Глава на Августа.
Оп.: **ΘΕΣΣΑΛΟΝΙΚΕΩΝ**. Глава на Юлия или на Ливия. 7 л.
- Августъ и Октавия?** — AVGVSTVS ET OCTAVIA? 7 л.
6680. **ΘΕΟΣ ΣΕΒΑΣΤΟΣ**. Глава на Августа съ лавровъ вѣнецъ на л.
Оп.: **ΘΕΣΣΑΛΟΝΙΚΕΩΝ**. Глава на Октавия или Юлия на л. 7 л.
- Кай Цезаръ и Августъ** — CAIVS CAESAR ET AVGVSTVS 6—7 л.
6681. **ΓΑΙΟΥΣ ΚΑΙΣΑΡ**. Глава на Кайя.
Оп.: **ΘΕΣΣΑΛΟΝΙΚΕΩΝ**. Глава на Августа. 6 л.
6682. **ΘΕΣΣΑΛΟΝΙΚΕΩΝ**. Глава на Августа съ лавровъ вѣнецъ на л.
Оп.: **ΣΕΒΑΣΤΟΥ ΥΙΟΥΣ**. Глава на Кайя на л.; долу контра-
марка. 7 л.
- Августъ и Тибери** — AVGVSTVS ET TIBERIVS 2 л.
6683. **ΣΕΒΑΣΤΟΣ ΘΕΟΥ ΣΕΒΑΣΤΟΥ**. Глава на Тибери на л.
Оп.: **ΘΕΣΣΑΛΟΝΙΚΕΩΝ ΘΕΟΥ ΥΙΟΥΣ**. Глава на Августа съ
лавровъ вѣнецъ. 2 л.
- Августъ и Клавди** — AVGVSTVS ET ΚΛΑΥΔΙΥΣ 7 л.
6684. **ΘΕΟΣ ΣΕΒΑΣ ΘΕΣΣΑΛΟΝΙΚΕΩΝ**. Глава на Августа.
Оп.: **ΤΙ ΚΛΑΥ ΚΑΙΣΑΡ**. — Глава на Клавди. 7 л.

- Тибери** — TIBERIVS (14—37 г. сл. Хр.) 1—2 л.
- ΤΙΒΕΡΙΟΥΣ ΚΑΙΣΑΡ**. — **ΤΙ ΚΑΙΣΑΡ**. — **ΤΙ ΚΑΙΣΑΡ ΣΕΒΑΣΤΟΣ**. Негова
глава или бюстъ.
- Опако: **ΘΕΣΣΑΛΟΝΙΚΕΩΝ**. — **ΣΕΒΑΣΤΗ ΘΕΣΣΑΛΟΝΙΚΕΩΝ**.
- Изображения:
- * 6685. Глава на Августа съ лавровъ вѣнецъ на л.
Табл. XLVI 11. 1 л.
* 6686. Жена (Ливия) седнала на прѣстолъ, държи патера и
жезълъ. Табл. XLVI 13. 2 л.
6687. Женска глава украсена съ кръпостна корона. 1 л.
6688. Надписътъ въ срѣдата на вѣнецъ. 1 л.
- Тибери и Ливия** — TIBERIVS ET LIVIA 7 л.
- ΤΕΣΣΑΛΟΝΙΚΕΩΝ ΣΕΒ** или **ΣΕΒΑΣΤΗ**. — **ΤΕΣΣΑΛΟΝΙΚΕΩΝ**. — **ΤΙ ΚΑΙΣΑΡ** . . .
Глава на Ливия или на Тибери.
- Опако: **ΤΙ ΚΑΙΣ ΣΕΒ ΥΙΟΥΣ**. — **ΤΙ ΚΑΙΣΑΡ ΣΕΒΑΣΤΟΣ**. — **ΘΕΣΣΑΛΟΝΙΚΕΩΝ
ΣΕΒΑΣΤΗ**.
- Изображения:
- * 6689. Глава на Тибери. Табл. XLV 19. 7 л.
6690. Глава на Ливия забулена съ диадема. 7 л.
6691. Глава на Ливия съ събрани отзадъ коси и украсена съ
единъ редъ маргаритъ. 7 л.
* 6692. Глава на Ливия съ събрани отзадъ коси и съ лавровъ
вѣнецъ. 7 л.
- Тибери и Друзъ** — TIBERIVS ET DRVSVS 10 л.
6693. **ΤΙΒΕΡΙΟΥΣ ΚΑΙΣΑΡ**. Глава на Тибери.
Оп.: **ΘΕΣΣΑΛΟΝΙΚΕΩΝ**. Глава на Друза. 10 л.
- Друзъ млади Неронъ** — DRVSVS IVNIOR (синъ на Тибери) 8 л.
6694. **ΔΡΟΥΣΟΣ** ΣΑΡ. Негова глава.
Оп.: **ΘΕΣΣΑΛΟΝΙΚΕ** Виктория застанала върху прѣдна
часть отъ корабъ, държи вѣнецъ и палма. 8 л.
- Антония** — ANTONIA (жена на Нерона Друзъ) 8—10 л.
- ΑΝΤΩΝΙΑ**. — **ΑΝΤΩΝΙΑ ΣΕΒΑΣΤΗ**. Нейна глава.
Опако: **ΘΕΣΣΑΛΟΝΙΚΕΩΝ**. — **ΓΑΙΟΥΣ ΣΕΒΑΣ** . . . — **Γ ΚΑΙΣΑΡ ΣΕΒΑΣΤΟΣ
ΘΕΣΣΑΛΟΝΙΚΕΩΝ**.
- Изображения:
6695. Виктория застанала върху кълбо, държи вѣнецъ и палма. 8 л.
6696. Виктория въ ходъ на л., държи вѣнецъ и палма. 8 л.
6697. Глава на Калигула съ лавровъ вѣнецъ. 10 л.
6698. Само надписътъ въ вѣнецъ. 8 л.

- Калигула и Антония — CALIGULA ET ANTONIA 8 л.
 6699. . . . ΘΕΣΣΑΛΟΝΙΚΕΩΝ.—Г . . . СЕΒΑΣΤΟΣ. Глава на Калигула.
 Оп.: ΑΝΤΩ . . . ΣΕΒΑΣΤΗ.—ΑΝΤΩΝΙΑ ΘΕΣΣΑΛΟΝΙΚΕΩΝ. Глава
 на Антония забулена на л. Понѣкога е украсена съ бо-
 рова шушулка, символъ на Кибела. Табл. XLV 20. 8 л.
- Калигула и Германикъ — CALIGULA ET GERMANICVS 20 л.
 6700. Γ ΚΑΙΣΑΡ ΣΕΒΑΣΤΟΣ. Глава на Калигула съ лавровъ вѣ-
 нецъ на д..
 Оп.: ΓΕΡΜΑΝΙΚΟΣ ΘΕΣΣΑΛΟΝΙΚΕΩΝ. Глава на Германика съ
 лавровъ вѣнецъ. 20 л.
- Германикъ — GERMANICVS (синъ на Друза) 10 л.
 6701. . . . Глава на Германика.
 Оп.: ΘΕΣΣΑΛΟΝΙΚΕΩΝ ΓΕΡΜΑΝΙΚΟΣ. 10 л.
- Клавди — CLAUDIVS (41—54 г. сл. Хр.) 5 л.
 6702. ΤΙ ΚΛΑΥ . . . ΣΕΒΑΣΤΟΣ. Негова глава на л.
 Оп.: ΘΕΟΣ ΣΕΒΑΣΤΟΣ ΘΕΣΣΑΛΟΝΙΚΕΩΝ. Глава на Нерона
 съ лжчеста корона на д.; горѣ буквата К въ контра-
 марка. 5 л.
- Британикъ — BRITANNICVS (синъ на Клавдия) 20 л.
 6703. ΒΡΕΤΑΝΝΙΚΟΣ ΘΕΣΣΑΛΟΝΙΚΕΩΝ. Негова глава на л.
 Оп.: ΤΙ ΚΛΑΥΔΙΟΣ ΚΑΙΣΑΡ ΣΕΒΑ. Глава на Клавди на л.;
 понѣкога съ контрамарка. 20 л.
- Клавди и Британикъ — CLAUDIVS ET BRITANNICVS 20 л.
 6704. ΑΥΤ ΚΑΙΣ ΚΛΑΥΔ. ΓΕΡΜ ΣΕΒ. — ΤΙ ΚΛΑΥΔΙΟΣ ΚΑΙΣΑΡ ΣΕ-
 ΒΑΣΤΟΣ. Глава на Клавди.
 Оп.: ΒΡΕΤΑΝ или ΒΡΕΤΑΝΝΙΚΟΣ ΘΕΣΣΑΛΟΝΙΚΕΩΝ. Глава на
 Британика; понѣкога съ контрамарка, или въ лавровъ
 вѣнецъ. 20 л.
- Клавди и Агрипина — CLAUDIVS ET AGRIPPINA 6 л.
 6705. ΤΙ ΚΛΑΥΔΙΟΣ ΚΑΙΣΑΡ ΣΕΒΑΣΤΟΣ. Глава на Клавди на д.
 Оп.: ΘΕΣΣΑΛΟΝΙΚΕΩΝ. Глава на Агрипина забулена на л. 6 л.
- Клавди и Неронъ — CLAUDIVS ET NERO 8 л.
 6706. ΘΕΟΣ ΣΕΒΑΣΤΟΣ ΘΕΣΣΑΛΟΝΙΚΕΩΝ.— . . . Глава на Клавди.
 Оп.: ΝΕΡΩΝ ΚΛΑΥΔΙΟΣ ΘΕΣΣΑΛΟΝΙΚΕΩΝ.— ΤΙ ΚΛΑΥ ΝΕΡΩΝ
 ΚΑΙΣΑΡ ΣΕΒΑΣΤΟΣ. Глава на Нерона съ лавровъ вѣнецъ. 8 л.

- Неронъ — NERO (54—58 г. сл. Хр.) 1—2 л.
 ΝΕΡΩΝ ΚΑΙΣΑΡ.— Ν ΚΑΒΕΙΡΟΣ.— ΝΕΡΩΝ ΚΑΙΣΥ (sic). — ΝΕΡΩΝ
 ΣΕΒΑΣΤΟΣ ΚΑΙΣΑΡ или ΚΑΙ.— ΝΕΡ . . . ΣΕΒΑΣΤΟΣ.— ΝΕΡΩΝ
 ΚΑΙΣΑΡ и ΘΕС въ контрамарка. Негова глава.
 Опако: ΘΕΣΣΑΛΟΝΙΚΕΩΝ.— ΘΕΣΣΑΛΟΝΙΚΗ.
- Изображения:
 6707. Джбовъ вѣнецъ и въ срѣдата надписътъ въ три реда
 и отгорѣ разперенъ орелъ. 2 л.
 * 6708. Виктория застанала върху кълбо, държи вѣнецъ и палма.
 4 л. Табл. VII 14. Малка 1 л.
 6709. Виктория въ ходъ на л., държи вѣнецъ и палма.
 Табл. VII 14. 1 л.
 6710. Безъ надписъ. Конь въ ходъ на л., въ устата си държи
 клонче. 2 л.
 6711. Глава на Зевса. 2 л.
- Неронъ и Британикъ — NERO ET BRITANNICVS 20 л.
 6712. ΝΕΡΩΝΙ ΚΛΑΥΔΙΩ ΚΑΙΣ ΣΕΒΑΣΤΩ. Глава безъ брада на Не-
 рона на д.
 Оп.: Θ . . . ΒΡΕΤΑ . . . Глава на Британика безъ вѣнецъ 20 л.
- Веспасианъ — VESPASIANVS (69—79 г. сл. Хр.) 1 л.
 ΑΥΤΟΚΡΑΤΩΡ ΚΑΙΣΑΡ ΟΥΣΣΠΑΣΙΑΝΟΣ. Негова глава.
 Опако: ΘΕΣΣΑΛΟΝΙΚΕΩΝ.
- Изображения:
 6713. Вѣнецъ и въ срѣдата надписътъ и отгорѣ орелъ. 1 л.
 6714. Друга; орелътъ държи палма въ ноктитѣ си. 1 л.
- Домицианъ — DOMITIANVS (81—96 г. сл. Хр.) 2 л.
 6715. ΚΑΙΣΑΡ ΔΟΜΤΙΑΝΟΣ или ΔΟΜΙΤΙΑΝ. Негова глава.
 Оп.: ΘΕΣΣΑΛΟΝΙΚΕΩΝ.— ΘΕΣΣΑΛΟΝΙΚΕΩΝ. Виктория въ
 ходъ, държи вѣнецъ и палма. Табл. VII 14. 2 л.
- Домиция и Домицианъ — DOMITIA ET DOMITIANVS 4 л.
 * 6716. ΔΟΜΙΤΙΑ ΣΕΒΑΣΤΗ. Глава на Домиция съ диадема, на л.
 Оп.: ΔΟΜΙΤ ΚΑΙΣΑΡ ΘΕΣΣΑΛΟΝ. Глава на Домициана на
 д. Табл. XLV 16. 4 л.
- Титъ и Домицианъ — TITVS ET DOMITIANVS 4 л.
 6717. ΤΙΤΟΝ ΑΥΤ ΔΟΜΕΤΙΟΝ ΚΑΙΣΑΡ (sic). — ΤΙΤΟΝ ΑΥΤΟΚΡΑΤΟ
 ΔΟΜΙΤΙΑΝΟΝ ΚΑΙΣΑΡΑ. Тѣхнитѣ глави една срѣщу друга.
 Оп.: ΘΕΣΣΑΛΟΝΙΚΕΩΝ въ три реда въ джбовъ вѣнецъ и
 отгорѣ орелъ, който държи палма въ ноктитѣ си. 4 л.

- Домиция — DOMITIA (жена на Домициана) 8 л.
 6718. ΔΟΜΙΤΙΑΝ ΣΕΒΑΣΤΗΝ. Нейна глава.
 Оп.: ΔΟΜΙΤΙΑΝΟΝ ΚΑΙΣΑΡΑ. ΘΕΣΣ. Глава на Домициана?
 съ лавровъ вѣнецъ. 8 л.
- Нерва — NERVA (96—98 г. сл. Хр.) 5 л.
 6719. ΑΥΤ ΝΕΡΟΥΑΣ ΚΑΙΣΑΡ. Негова глава съ лавровъ вѣнецъ.
 Оп.: ΘΕΣΣΑΛΟΝΙΚΕΩΝ въ лавровъ вѣнецъ; понѣкога
 горѣ орель. 5 л.
- Траянъ — TRAIANVS (98—117 г. сл. Хр.) 2—4 л.
 ΚΑΙΣΑΡ ΤΡΑΙΑΝΟΣ. Негова глава.
 Опако: ΘΕΣΣΑΛΟΝΙΚΕΩΝ.
- Изображения:
- * 6720. Лавровъ или джбовъ вѣнецъ и въ срѣдата надписътъ;
 понѣкога горѣ орель. 2 л.
 6721. Виктория въ ходъ, държи вѣнецъ и палма. Табл. VII 14. 4 л.
- Адрианъ — HADRIANVS (117—138 г. сл. Хр.) 4 л.
 6722. Негова глава.
 Оп.: ΘΕΣΣΑΛΟΝΙΚΕΩΝ въ лавровъ вѣнецъ. 4 л.
- Антонинъ Пий — ANTONINVS PIVS (138—161 г. сл. Хр.) 2 л.
 6723. ΑΥΤΟΚΡΑΤΩΡ ΑΝΤΩΝΙΝΟΣ. Негова глава.
 Оп.: ΘΕΣΣΑΛΟΝΙΚΕΩΝ. Виктория въ ходъ, държи вѣнецъ
 и палма. Табл. VII 14. 2 л.
- Фаустина стара — FAVSTINA SENIOR (жена на Антонина Пий) 5 л.
 6724. Нейна глава.
 Оп.: ΘΕΣΣΑΛΟΝΙΚΕΩΝ. Женска глава забулена и съ крѣ-
 постна корона. 5 л.
- Маркъ Аврели — M. AVRELIVS (161—180 г. сл. Хр.) 1—3 л.
 ΟΥΝΡΟΣ ΚΑΙΣΑΡ. — Μ ΑΥΡ ΑΝΤΩΝΕΙΝΟΣ. Негова глава.
 Опако: ΘΕΣΣΑΛΟΝΙΚΕΩΝ. — ΚΑΒΕΙΡΟС
- Изображения:
6725. Виктория въ ходъ, държи вѣнецъ и палма.
 Табл. VII 14. 2 л.
 6726. Виктория права, пише върху щитъ, поставенъ на ко-
 лона. Табл. VII 16. 3 л.
 6727. Виктория въ ходъ на л., въ полето полумѣсець. 3 л.

6728. Кабиръ правъ на д., държи козелъ и сопа. 3 л.
 6729. Лавровъ вѣнецъ и въ срѣдата надписътъ въ четири реда 1 л.
- Фаустина млада — FAVSTINA IVNIOR (жена на М. Аврелия) 5 л.
 6730. Нейна глава.
 Оп.: ΘΕΣΣΑΛΟΝΙΚΕΩΝ. Женска глава. 5 л.
- Комодъ — COMMODVS (176—192 г. сл. Хр.) 1—3 л.
 ΚΟΜΟΔΟΝ (sic) ΑΥΤΟΚΡΑ. — ΚΟΜΟΔΟΣ ΚΑΙΣΑΡ. — ΑΥΤΟΚΡΑ ΛΟΥ ΑΥΡΗ
 ΚΟΜΟΔΟΝ (sic). — ΑΥΤ Κ Μ ΑΥΡ ΚΟΜ ΑΝΤΩΝΕΙΝΟΝ. — ΑΥ-
 ΤΟΚ Μ ΑΥΡ ΚΟΜ ΑΝΤΩΝΕΙΝΟΣ. — ΑΥΤΟΚΡΑΤΩΡ ΑΥΡ ΚΟΜΟΔΟΣ.
 Негова глава.
- Опако: ΘΕΣΣΑΛΟΝΙΚΕΩΝ. — ΚΑΒΕΙΡΟС.
- Изображения:
6731. Виктория въ ходъ на д. 2 л.
 6732. Кабиръ правъ, държи ритонъ въ форма на козерогъ
 и сопа. 2 л.
 6733. Виктория съ л. си кракъ стъпила върху прѣдна часть
 отъ корабъ, пише върху щитъ, окаченъ на палма. 3 л.
 6734. Виктория въ ходъ на д., съ двѣтъ си ржцѣ носи тро-
 феѣ. Табл. VII 8. 3 л.
 6735. Виктория въ ходъ на л., държи вѣнецъ и палма.
 Табл. VII 14. 1 л.
 6736. Виктория въ ходъ на д., държи вѣнецъ и палма; въ
 полето змия. 1 л.
- Септими Северъ — S. SEVERVS (193—211 г. сл. Хр.) 2—3 л.
 ΑΥΤ Α ΣΕΠ ΣΕΟΥΗΡΟΣ ΠΕΡΤ. — ΑΥ Κ Κ Α ΣΕΠ ΣΕΥΗΡΟΣ ΠΕΡ.
 — . . . ΣΕΠ ΣΕΥΗΡΟΣ. Негова глава.
- Опако: ΘΕΣΣΑΛΟΝΙΚΕΩΝ.
- Изображения:
6737. Аресь съ шлемъ въ ходъ, държи копие и щитъ.
 Табл. VI 20—21. 2 л.
 6738. Виктория въ ходъ, държи вѣнецъ и палма Табл. VII 14. 2 л.
 6739. Женска глава забулена и съ крѣпостна корона. 3 л.
- С. Северъ и Ю. Домна — S. SEVERVS ET I. DOMNA 3 л.
 6740. ΑΥ ΚΑΙ ΛΟΥ ΣΕΠ ΣΕΥΗΡΟΣ СΕΒ ΙΟΥΛΙΑ СΕΒ. Тѣхнитѣ глави.
 Оп.: . . . ΟΝΙΚΕΩ Жена права прѣдъ разпаленъ
 жертвеникъ. 3 л.
- Юлия Домна — IVLIA DOMNA (жена на С. Севера) 1—2 л.
 ΙΟΥΛΙΑ ΔΟΜΝΑ СΕ. — ΙΟΥΛΙΑ ΑΥΓΟΥΣΤΑ. — ΙΟΥΛΙΑ ΔΟΜΝΑ. —
 ΙΟΥΛΙΑ ΔΟΜΝΑ ΑΥΓ. Нейна глава или бюстъ.
 Опако: ΘΕΣΣΑΛΟΝΙΚΕΩΝ. — ΘΕΣΣΑΛΟΝ ΜΗΤΡΟС.

Изображения:

6741. Виктория пише върху щитъ. Табл. VII 16. Обикн.
 6742. Виктория въ ходъ, носи трофей. Табл. VII 18. Обикн.
 * 6743. Виктория въ ходъ, държи вѣнецъ и палма. Табл. VII 14. Обикн.
 6744. Виктория въ ходъ, държи кабиръ и палма. Обикн.
 6745. Виктория съ д. си кракъ стъпила на кълбо, пише върху щитъ. 1 л.
 * 6746. Триножникъ и отгорѣ шесть топки. Табл. XLV 21. 2 л.
 * 6747. Храмъ съ двѣ колони и вжтрѣ кабиръ, държи сопа и ритонъ въ форма на прѣдна часть отъ животно. Табл. XLVI 14. Обикн.
 6748. Храмъ съ двѣ колони и въ срѣдата кабиръ правъ. 2 л.

Каракала — CARACALLA (198—217 г. сл. Хр.) 1—2 л.

ΑΥΤ Κ Μ ΑΥ ΑΝΤΩΝΙΝΟΣ. — Μ ΑΥΡ Κ ΑΝΤΩΝΙΝΟΣ. — ΑΥ Κ Μ ΑΥ ΑΝΤΩΝΙΝΟΣ ΕΥΣ. Негова глава или бюстъ.

Опако: ΘΕΣΣΑΛΟΝΙΚΕΩΝ. — ΚΑΒΙΡΟΣ. — ΚΑΒΕΙΡΟΣ.

Изображения:

- * 6749. Виктория въ ходъ, държи вѣнецъ и палма. Табл. VII 14. Обикн.
 6750. Виктория въ колесница теглена отъ три коне, на д. Обикн.
 6751. Виктория въ ходъ носи трофей. Табл. VII 18. Обикн.
 * 6752. Виктория въ ходъ, държи кабиръ и палма. Обикн.
 6753. Виктория права, съ л. си кракъ стъпила на прѣдна часть отъ корабъ и пише върху щитъ. 1 л.
 6754. Виктория тъпче съ краката си змия. 1 л.
 6755. Вѣнецъ и въ срѣдата надписътъ въ четири реда. 2 л.
 6756. Женска глава съ крѣпостна корона. 2 л.
 6757. Кабиръ правъ, държи ритонъ и сопа; долу отъ двѣтъ му страни по една урна съ палма. 1 л.
 6758. Кабиръ правъ, държи ритонъ и сопа. 2 л.
 6759. Кабиръ правъ въ кжси дрехи, държи ритонъ и сопа; долу отъ двѣтъ му страни по единъ полустѣлнъ, върху който има по една палма или хоботъ отъ слонъ. 1 л.
 6760. Храмъ съ двѣ колони и въ срѣдата кабиръ правъ. Обикн.

Плавтила — PLAVTILLA (жена на Каракала) 3 л.

ΠΛΑΥ . . . ΓΟΥΣΤΑ. Нейна глава.

Опако: ΘΕΣΣΑΛΟΝΙΚΕΩΝ.

Изображения:

6761. Лаврозъ вѣнецъ и въ срѣдата надписътъ въ четири реда. 3 л.
 6762. Виктория въ ходъ. Табл. VII 14. 3 л.

Гета — GETA (209—212 г. сл. Хр.) 2—3 л.

Π ΣΕ ΓΕΤΑΣ ΚΑΙΣΑΡ. — Π ΣΕΠΤΙΜ ΓΕΤΑΝ ΚΑΙΣ. — ΑΥΤ Π . . . Негова глава или бюстъ.

Опако: ΚΑΒΕΙΡΟΣ. — ΘΕΣΣΑΛΟΝΙΚΕΩΝ.

Изображения:

6763. Виктория права или въ ходъ, държи вѣнецъ и палма. Табл. VII 13—14. 3 л.
 6764. Вѣнецъ и въ срѣдата надписътъ. 2 л.
 6765. Кабиръ въ кжси дрехи правъ, държи ритонъ и сопа. 2 л.

Макринъ — MACRINVS (217—218 г. сл. Хр.) 3 л.

ΑΥΤ Μ ΟΡΕΛ ΣΕΟΥ ΜΑΚΡΕΙΝΟΣ. Негова глава.

Опако: ΘΕΣΣΑΛΟΝΙΚΕΩΝ.

Изображения:

6766. Виктория въ ходъ на л., държи малъкъ кабиръ и палма. 3 л.
 6767. Женска глава съ крѣпостна корона. 3 л.

Диадуменианъ — DIADUMENIANVS (синъ на Макрина) 6 л.

6768. Μ ΟΡΕΛ ΑΝΤΩΝΕΙΝΟΣ ΔΙΑΔΟΥΜΕΝΙΑΝΟΣ ΚΑΙ. Негова глава. Оп.: ΘΕΣΣΑΛΟΝΙΚΕΩΝ. Виктория въ ходъ на л., държи малъкъ кабиръ и палма. 6 л.

Елагабаль — ELAGABALVS (218—222 г. сл. Хр.) 1 л.

ΑΥ Κ Μ ΑΥΡ ΑΝΤΩΝΙΝΟΣ. или ΑΝΤΩΝΙΝΟΣ Ε или CY (sic). Негова глава или бюстъ.

Опако: ΘΕΣΣΑΛΟΝΙΚΕΩΝ.

Изображения:

- * 6769. Виктория въ ходъ, държи малъкъ кабиръ и палма. Об.
 6770. Виктория въ ходъ, държи кабиръ и палма и тъпче съ краката си змия. 1 л.
 6771. Кабиръ правъ, държи ритонъ и сопа; долу отъ двѣтъ му страни жертвеници и отгорѣ палми. 1 л.
 6772. Кабиръ правъ съ ритонъ и чукъ; отъ странитѣ колони и отгорѣ хоботи. 1 л.
 6773. Лавровъ вѣнецъ и въ срѣдата надписътъ въ четири реда. 1 л.

Юлия Павла — IVLIA PAVLA (жена на Елагабала) 5 л.

ΙΟΥΛΙΑ ΠΑΥΛΑ ΑΥΓ. Нейна глава.

Опако: ΘΕΣΣΑΛΟΝΙΚΕΩΝ.

Изображения:

6774. Виктория въ ходъ, държи кабиръ и палма. 5 л.
6775. Кабиръ правъ, държи козерогъ и сопа. 5 л.

Юл. Аквилія Севера — AQUILIA SEVERA (жена на Елагабала) 8 л.

6776. IOYΛIA AKYΛIA CEBACTH. Нейна глава.
Оп.: ΘΕΣΣΑΛΟΝΙΚΕΩΝ. Виктория въ ходъ, държи кабиръ и палма. 8 л.

Ю. Меза — IVLIA MAESA (баба на Елагабала) 2 л.

IOYΛIA MAICA AYΓOYCTA. Нейна глава или бюстъ.
Опако: ΘΕΣΣΑΛΟΝΙΚΕΩΝ.

Изображения:

- * 6777. Виктория въ ходъ или права, държи кабиръ и палма. 2 л.
6778. Кабиръ правъ, държи ритонъ и сопа; отъ странитѣ му стъбло или хоботъ отъ слонъ. 2 л.

Юл. Мамея — IVLIA MAMAEA (майка на С. Александра) 1—3 л.

IOYΛIA MAMEA (sic) AYΓ. Нейна глава.
Опако: ΘΕΣΣΑΛΟΝΙΚΕΩΝ.

Изображения:

6779. Виктория въ ходъ, държи кабиръ и палма. 3 л.
6780. Кабиръ правъ съ атрибутитѣ си; долу двѣ урни съ по една палма. 1 л.

С. Алесандъръ — S. ALEXANDER (222—235 г. сл. Хр.) 1—3 л.

AYTOK CEY AΛEΞANΔPOC. — M AYΓ AΛEΞANΔPOC KAICAP. — AYTOK. AΛEΞANΔPOC. Негова глава или бюстъ.

Опако: ΘΕΣΣΑΛΟΝΙΚΕΩΝ. — ΘΕΣΣΑΛΟΝΙΚΕΩΝ. Β ΝΕ.

Изображения:

6781. Кабиръ правъ, държи ритонъ и сопа; отъ странитѣ по една урна съ по една палма. Обикн.
6782. Кабиръ правъ прѣдъ разпаленъ жертвникъ, държи наковалня и сопа; отзадъ урна съ една палма. 1 л.
6783. Виктория въ ходъ, държи кабиръ и палма. 3 л.
6784. Виктория права, държи кабиръ и палма. 1 л.
6785. Двѣ урни за игра и въ всѣка по една палма. 2 л.

Максиминъ I — MAXIMINVS I (235—238 г. сл. Хр.) 2—3 л.

AY K Γ IOY OYH MAΞIMEINOC или MAΞIMINOC. Негова глава или бюстъ.

Опако: ΘΕΣΣΑΛΟΝΙΚΕΩΝ (sic). — ΘΕΣΣΑΛΟΝΙΚΕΩΝ.

Изображения:

6786. Виктория въ ходъ, държи кабиръ и палма. 2 л.
6787. Виктория права държи кабиръ и палма. 2 л.
* 6788. Кабиръ правъ, държи ритонъ и сопа; долу отъ едната страна разпаленъ жертвникъ, отъ другата — колона съ хоботъ. Табл. XLVI 17. 3 л.

Максимъ Цезаръ — MAXIMVS CAESAR (синъ на Максимиана) 3—4 л.

Γ IOY OYH MAΞIMOC KE. Негова глава.
Опако: ΘΕΣΣΑΛΟΝΙΚΕΩΝ. — ΘΕΣΣΑΛΟΝΙΚΕΩΝ.

Изображения:

6789. Кабиръ правъ, държи ритонъ и сопа; отъ странитѣ по една урна съ палма. 3 л.
* 6790. Виктория въ ходъ, държи вѣнецъ и палма. Табл. VII 14. 3 л.
* 6791. Виктория въ ходъ на л., носи трофей. Табл. VII 18. 4 л.
6792. Виктория въ ходъ, държи кабиръ и палма. 3 л.
* 6793. Кабиръ правъ, държи ритонъ и чукъ; долу отъ едната страна разпаленъ жертвникъ, отъ другата — хоботъ. 3 л.

Гордианъ III — GORDIANVS PIVS (238—244 г. сл. Хр.) 1—10 л.

AY K M ANT ΓOPΔIANOC. — A KAIC M ANTΩNIOC ΓOPΔIANOC. — AYΓ AC (sic) M ATNOC (sic) ΓOPΔIANOC. — AYΓ KE M ATNOC (sic) ΓOPΔIANOC. Негова глава или бюстъ.

Опако: ΘΕΣΣΑΛΟΝΙΚΕΩΝ. — ΘΕΣΣΑΛΟΝΙΚΗ ΝΕΩΚΟΡΑ. — ΘΕΣΣΑΛΟΝΙΚΕΩΝ ΝΕΩΚΟΡΟΝ. — ΘΕΣΣΑΛΟΝΙΚΕΩΝ ΝΕΩΚΟΡΟΝ ΠΥΘΙΑ. — ΘΕΣΣΑΛΟΝΙΚΕΩΝ ΠΥΘΙΑ. — ΘΕΣΣΑΛΟΝΙΚΕΩΝ ΚΑΒΙΡΕΙΑ. — ΘΕΣΣΑΛΟΝΙΚΕΩΝ ΝΕΩΚΟ Β ΠΥΘΙΑ ΔΙ. — ΘΕΣΣΑΛΟΝΙΚΕΩΝ ΝΕΩΚΟΡΟΝ ΚΑΒΕΙΡΙΑ. — ΘΕΣΣΑΛΟΝΙΚΕΩΝ ΝΕΩΚΟΡΟΝ ΟΛΥΜΠΙΑ. — ΘΕΣΣΑΛΟΝΙΚΕΩΝ ΝΕΩΚΟΡΟΝ ΕΠΙΝΙΚΙΑ. — ΘΕΣΣΑΛΟΝΙΚΕΩΝ ΜΗΤΡ. — ΘΕΣΣΑΛΟΝΙΚΕΩΝ ΚΑΒΙΡΙΑ ΠΥΘΙΑ. — ΘΕΣΣΑΛΟΝΙΚΕΩΝ ΝΕΩΚΟΡΟΝ Δ ΠΥΘΙΑ.

Изображения:

6794. Аполонъ Питийски правъ, въ д. ржка държи клонче, а лѣвата надъ главата му; до него колона, около която се увива змия и отгорѣ лира; долу, отъ една страна урна съ палма, отъ друга — лжкъ. 2 л.
6795. Аполонъ съ кръстосани крака, голъ, правъ, въ д. ржка държи лаврово клонче, а лѣвата е подирѣна на колона; понѣкога до него лжкъ. 2 л.
6796. Аполонъ голъ, правъ, д. му ржка сложена на лира, поставена върху триножникъ. Табл. VI 16. 1 л.
6797. Аполонъ голъ, правъ на л., държи кабиръ. 2 л.
6798. Аполонъ голъ, правъ. Табл. VI 1—16. 1 л.
* 6799. Аполонъ голъ, правъ, държи кабиръ и клонче. 2 л.
* 6800. Виктория права, държи кабиръ и палма. Обикн.

6801. Виктория права, подпрѣна на колона, държи стрѣла и палма; долу урна съ една палма. 1 л.
6802. Виктория въ ходъ държи кабиръ и палма; въ полето топки. 1 л.
6803. Виктория права, държи класове и палма; долу урна съ палма, а встрани — петъ топки. 2 л.
6804. Глава на Транквилина забулена и съ крѣпостна корона. 10 л.
6805. Императорътъ правъ въ мантия, държи кабиръ и сопа; долу жертвеникъ. 2 л.
6306. Кабиръ правъ, държи ритонъ и сопа; долу урна съ палма. 1 л.
- * 6807. Кабиръ правъ, държи ритонъ и чукъ; долу, отъ едната страна разпаленъ жертвеникъ, отъ другата — хоботъ върху колона. 1 л.
6808. Кабиръ правъ прѣдъ жертвеникъ, държи ритонъ и сопа. 1 л.
6809. Кабиръ правъ, държи ритонъ и сопа; долу, отъ едната страна урна съ палма, отъ другата — хоботъ. 2 л.
6810. Лавровъ вѣнецъ и въ срѣдата надписътъ въ четири реда. 1 л.
6811. Маса и отгорѣ урна, ваза и ябълки или топки. Горѣ ПΥΘΙΑ, долѣ КАΒΕΙΡΙΑ. Табл. IX 18—19. 2 л.
6812. Маса и отгорѣ урна съ палма; отъ едната страна ваза, отъ другата — петъ топки или златни ябълки. 2 л.
6813. Маса върху триножникъ. 2 л.
6814. Маса четвъртина и отгорѣ урна съ палма между ябълки и ваза; подъ масата чепчикъ и вазичка, горѣ — ПΥΘΙΑ. Табл. IX 18—19. 2 л.
6815. Триножникъ и отгорѣ ябълки. 1 л.
6816. Триножникъ и отгорѣ ябълки; въ полето ПΥΘΙΑ. 1 л.
6817. Триножникъ между урна и ваза съ двѣ дрѣжки; въ вазата има палма. 1 л.
6818. Триножникъ, около който се увива змия и отгорѣ урна съ палма. Табл. XLVI 16. 1 л.
- * 6819. Триножникъ и отгорѣ урна съ палма; въ полето ПΥΘΙΑ. 1 л.
6820. Триножникъ и отгорѣ урна съ палма; долу, отъ едната страна урна съ палма, отъ другата — ваза съ палма. 1 л.
6821. Триножникъ между чепчикъ и ваза съ двѣ дрѣжки и отгорѣ урна съ палма. 2 л.
6822. Урна съ палма. 2 л.
- * 6823. Урна съ палма; горѣ ПΥΘΙΑ. 2 л.
6824. Урна съ двѣ палми. 2 л.
6825. Ура съ палма и ΝΕΩΚΟΡΩΝ КАΒΕΙΡΙΑ или ΝΕΩΚΟΡΩΝ ΟΛΥΜΠΙΑ. 2 л.
6826. Урна съ палма и ΝΕΩΚΟΡΩΝ ΕΠΙΝΚΙΑ. 3 л.
- * 6827. Храмъ съ двѣ колони и въ срѣдата кабиръ правъ, държи ритонъ и сопа; отъ странитѣ урна съ палма. 2 л.
6828. Храмъ съ осѣмъ колони. 1 л.

Гордианъ III и Транквилина—GORDIANVS ET TRANQVILLINA 6 л.

ΑΥΤ Κ ΜΡ (sic) ΑΝΤΩΣ (sic) ΓΟΡΔΙΑΝΟΣ. — ΑΥΤ Κ Μ ΑΝΤΩ ΓΟΡΔΙΑΝΟΣ. — ΑΥΤ Κ Μ ΑΝΤΝΙΟΣ (sic) ΓΟΡΔΙΑΝΟΣ. Глава на Гордиана.

Опако: ΘΕССΑΛΟΝΙΚΗ ΝΕΩΚΟΡΟΣ.

Изображения:

- * 6829. Глава на Транквилина забулена и украсена съ крѣпостна корона, прѣдставляща богината на града Солунъ. 6 л.
6830. Женска глава забулена и съ крѣпостна корона. 6 л.

Транквилина — TRANQVILLINA (жена на Гордиана) 8 л.

ΣΑΒΕΙΝΙΑ (sic) ΤΡΑΝΚΥΙΛΛΙΝΑ (sic) ΑΤΟ (sic). — ΣΑΒΙΝΙΑ ΤΡΑΝΚΥΙΛΛΙΝΑ ΑΓΟ (sic). Нейна глава.

Опако: ΘΕССΑΛΟΝΙΚΕΩΝ ΠΥΘΙΑ. — ΘΕССΑΛΟΝΙΚΕΩΝ ΝΕΩΚΟΡΩΝ ΠΥΘΙΑ.

Изображения:

6831. Аполонъ голъ, правъ, въ д. ржка държи лаврозо клонче, а лѣвата е подпрѣна на лира, поставена върху колона, около която се увива змия; встрани лжкъ; долу урна и петъ златни ябълки. 8 л.
6832. Храмъ съ осѣмъ колони? 8 л.

Филипъ баща — PHILIPVS PATER (244—249 г. сл. Хр.) 1—3 л.

ΑΥ Κ Μ ΙΟΥΛΙΟΣ ΦΙΛΙΠΠΟΣ. — ΑΥ ΚΛ ΜΑ ΙΟΥΛ ΦΙΛΙΠΠΟΣ. Негова глава или бюстъ.

Опако: ΘΕССΑΛΟΝΙΚΕΩΝ ΝΕΩΚΟ В ΠΥΘΙΑ. — ΘΕССΑΛΟΝΙΚΕΩΝ ΝΕΩΚΟΡΩΝ. — ΘΕССΑΛΟΝΙΚΕΩΝ ΝΕΩΚ ΠΥΘΙΑ. — ΘΕССΑΛΟΝΙΚΕΩΝ ΠΥΘΙΑ. — ΘΕССΑΛΟΝΙΚΕΩΝ ΝΕΩΚ ΠΥΘΙΑ ΔΙ. — ΘΕССΑΛΟΝΙΚΕΩΝ ΠΥΘΙΑ Β. — ΘΕССΑΛΟΝΙΚΕΩΝ ΑΚΤΙΑ ΠΥΘΙΑ Β.

Изображения:

6833. Аполонъ и единъ кабиръ подаватъ си ржка; помежду имъ двѣ урни съ палми. 2 л.
6834. Аполонъ Питийски голъ, правъ, д. му ржка вдигната надъ главата, а въ лѣвата подпрѣна върху колона, около която се увива змия, държи кратко копие; прѣдъ него урна върху триножникъ. 2 л.
6835. Аполонъ голъ, правъ, на д. ржка държи кабиръ, а въ лѣвата — лаврово клонче; долу урна съ палма върху маса. 2 л.
6836. Аполонъ голъ, правъ, държи кабиръ и клонче; долу урна съ палма; въ полето В ΠΥΘΙΑ ΔΙ. 2 л.
6837. Аполонъ и единъ кабиръ прави; кабира държи на л. рамо чукъ, а въ д. ржка — ритонъ. Аполонъ голъ подава си д. ржка на кабира, а въ лѣвата държи лаврово клонче; долу между тѣхъ урна съ палма и разпаленъ

- жертвеникъ; въ полето В. 2 л.
- * 6838. Аполонъ правъ, въ д. ржка държи китара, а лѣвата под-
пира върху лира. Долу урна съ палма и четири топки. 3 л.
- * 6839. Виктория права, държи лаврово клонче и палма; долу
урна съ палма. Табл. XLVI 18. 1 л.
6840. Виктория въ ходъ, държи статуйка на кабиръ и палма. 1 л.
- * 6841. Кабиръ правъ, държи ритонъ въ форма на козерогъ и
сопа; долу, отъ едната страна урна съ палма, отъ дру-
гата — маса и отгорѣ петъ златни ябълки или портокали. 1 л.
6842. Кабиръ правъ, на л. рамо носи сопа; а д. ржка си по-
дава на Херакла голъ, който държи кривакъ; помежду
имъ урна съ палма и разпаленъ жертвеникъ. 2 л.
6843. Кабиръ съ сопа на рамо, подава вѣнецъ на единъ бо-
рецъ, който държи клонче въ л. си ржка; помежду имъ
жертвеникъ и урна съ палма. 2 л.
6844. Маса четвъртита и отгорѣ урна и ябълки; подъ масата
вазичка. Табл. IX 18—19. 1 л.
6845. Маса и отгорѣ урна между ваза и ябълки; подъ масата
чепчикъ. Табл. IX 18. 1 л.
6846. Маса и отгорѣ три урни съ палми; долу ваза. 2 л.
6847. Урна съ палма. 1 л.
6848. Храмъ. Табл. XI 25—30. 1 л.
- * 6849. Храмъ съ осъмъ колони. 1 л.
6850. Храмъ съ много колони. 1 л.

Отацилия — OTACILIA (жена на Филипа) 4 л.

ОТАКИА СЕБНРА АΥ. — ΜΑΡ ΟΤΑΚΙ ΣΕΒΝΡΑ ΑΥΓ. Нейна глава.
Опако: ΘΕΣΣΑΛΟΝΙΚΕΩΝ. — ΘΕΣΣΑΛΟΝΙΚΕΩΝ ΠΥΘΙΑ. ΘΕΣΣΑΛΟΝΙ-
ΚΕΩΝ ΝΕΩ.

Изображения:

6851. Аполонъ голъ правъ, държи кабиръ и лаврово клонче;
долу прѣдъ него маса и отгорѣ урна съ палма. 4 л.
6852. Аполонъ голъ, правъ, държи кабиръ и лаврово клонче;
долу урна съ палма; въ полето ПΥΘΙΑ. 4 л.
6853. Виктория права, държи пиронъ и палма; долу урна
съ палма. 4 л.
6854. Человѣкъ, голъ, правъ прѣдъ жертвеникъ, въ д. ржка
държи кабиръ. 4 л.

Филипъ синъ — PHILIPPVS IVNIOR (244—249 г. сл. Хр.) 2—3 л.

ΜΑΡ ΙΟΥΑΙΟΣ ΦΙΛΙΠΠΟΣ ΑΥ. — ΜΑΡ ΙΟΥΑΙΟΣ ΦΙΛΙΠΠΟΣ. Негова
глава или бюстъ.

Опако: ΘΕΣΣΑΛΟΝΙΚΕΩΝ ΝΕΩ ΠΥΘΙΑ. — ΘΕΣΣΑΛΟΝΙΚΕΩΝ ΝΕΩ
ΠΥΘΙΑ ΔΙ. — ΘΕΣΣΑΛΟΝΙΚΕΩΝ Ν . . .

Изображения:

6855. Храмъ. Табл. XI 25—30. 2 л.
- * 6856. Храмъ съ двѣ колони и въ срѣдата Аполонъ голъ,
правъ, държи кабиръ и лаврово клонче; прѣдъ него
триножникъ и отгорѣ ябълки. Табл. XLVI 19. 3 л.
6857. Маса четвъртита и отгорѣ урна; подъ масата друга
урна; въ полето ΠΥΘΙΑ. 2 л.

Траянъ Деци — TRAIANVS DECIVS (249—251 г. сл. Хр.) 7 л.

ΑΥΤ ΚΑΙΣ ΚΥΙΝ ΔΕΚΙΟΣ ΤΡΑΙΑΝ. — ΑΥΤΟ ΚΑΙΣ ΚΥΙΝ ΤΡΑΙΑΝΟΣ ΔΕ-
ΚΙΟΣ ΑΥΓ. Негова глава или бюстъ.

Опако: ΘΕΣΣΑΛΟΝΙΚΕΩΝ ΚΟΛ Δ ΝΕΩΚ. — ΘΕΣΣΑΛΟ ΚΟ ΜΗ Δ ΝΕΩ-
ΚΟΡΟΣ.

Изображения:

6858. Двубразния Янусъ правъ на л., д. му ржка вдигната,
съ лѣвата държи свлечената му до пояса мантия; долу
фаунъ правъ съ нараменъ мѣхъ. Въ полето ΜΗΤΡΟ. 7 л.
6859. Четири урни поставени въ квадратъ и въ всѣка по една
палма. Горѣ Δ. 7 л.

Етрусцила — ETRVSCILA (жена на Траяна Деци) 7 л.

6860. ΕΡΕΝΝΙΑ ΤΡΟΥΣΚΙΛΛΑ (sic) ΑΥΓ. Нейна глава върху полу-
мѣсецъ.

Оп.: ΘΕΣΣΑΛΟΝΙΚΗ ΚΟΛΩ ΜΗΤ Δ ΝΕΩΚΟΡΟΣ въ срѣдата на
вѣнецъ; горѣ петъ ябълки или топки. 7 л.

Херени Етрускъ — HERENIVS ETRVSCVS (251 г. сл. Хр.) 6 л.

6861. ΑΥ ΚΟΥΙΝΤΟΣ ΕΡΕΝ ΜΕΣΙ ΕΤΡΟΥΣ. Негова глава.

Оп.: ΘΕΣΣΑΛΟΝΙΚ ΜΗΤ Β ΝΕΩΚ. Кабиръ правъ държи ри-
тонъ и сопа; отстрани запаленъ жертвеникъ и полустѣлпъ,
върху който има хоботъ; въ полето двѣ урни за игра. 6 л.

Требонианъ Галъ—TREBONIANVS GALLVS (251—253 г. сл. Хр.) 4 л.

6862. . . . ΠΥΙΒ (sic) . . . Негова глава лжчеста.

Оп.: ΘΕΣΣΑΛΟΝΙΚΕΩΝ. Кабиръ правъ, държи наковалня и
сопа; отъ странитѣ разпаленъ жертвеникъ и ваза съ палма. 4 л.

Валерианъ баща—VALERIANVS PATER (253—259 г. сл. Хр.) 1—4 л.

ΑΥΤ Κ Π ΛΙ ΟΥΑΛΕΡΙΑΝΟΣ. — ΑΥΤ Κ ΟΥΑΛΕΡΙΑΝΟΣ. — ΑΥΤ ΠΟ ΛΙΚ
ΟΥΑΛΕΡΙΑΝΟΣ. — ΑΥΤ Κ Π ΛΙΚ ΟΥΑΛΕΡΙΑΝΟΣ ΣΕΒ. Негова
глава или бюстъ.

Опако: ΘΕΣΣΑΛΟΝΙΚΕΩΝ Β ΝΕ. — ΘΕΣΣΑΛΟΝΙΚΕΩΝ. — ΘΕΣΣΑΛΟΝΙΚΗ
Β ΝΕ. — ΘΕΣΣΑΛΟΝΙΚΗ ΜΗΤ ΚΟΛΩΝ. — ΘΕΣΣΑΛΟΝΙΚΗ ΜΗΤ
ΚΟ Β ΝΕ.

Изображения:

6863. Виктория права, държи статуйка и палма. 1 л.
 6864. Двѣ урни съ палми. 1 л.
 6865. Жена прѣдъ жертвеникъ, държи кабиръ и рогъ на изобилие. 3 л.
 6866. Триножникъ и отгорѣ петъ ябълки; отъ странитѣ по една урна. 4 л.
 6867. Храмъ съ двѣ колони и въ срѣдата кабиръ правъ държи ритонъ и чукъ; при краката му отъ едната страна разпаленъ жертвеникъ, отъ другата — полустълпъ и хоботъ; подъ храма звѣзда. 1 л.
 6868. Жена съ крѣпостна корона на главата права, държи кабиръ и рогъ на изобилие; долу жертвеникъ. 3 л.
 6869. Лавровъ вѣнецъ и въ срѣдата надписътъ. 1 л.

Галиенъ — GALLIENVS (253—268 г. сл. Хр.) 1—6 л.

АУ К ПО ЛІК ГАЛЛІННОС. — АУТ К ПО ГАЛЛІННОС. — АУТО К ПО ЛІ ЕГ ГАЛЛІН . . . — АУТ К ПО ЛІ ЕГН ГАЛЛІННОС (sic). — АУТ ГАЛЛІННОС АУГ. — АУТ К ПО ПА (sic.) ЛІК ЕГ ГАЛЛ . . . — АУТ КАІ ПОВБ ЛІКІНІОС ГАЛЛІННОС СЕВ. Негова глава или бюстъ.

Опако: ΘΕΣΣΑΛΟΝΙΚΗ ΚΟΛ ΜΗΤΡ. — ΘΕΣΣΑΛΟΝΙΚΗ ΜΗΤ ΚΟ Β ΝΕ. ΘΕΣΣΑΛΟΝΙΚΗ ΚΟΛ ΜΗΤ Β Ν. — ΘΕΣΣΑΛΟΝΙΚΗ ΜΗ ΚΟ Γ ΝΕ. — ΘΕΣΣΑΛΟΝΙΚΕΩΝ ΜΗΤΡΟ ΚΟΛ.

Изображения:

6870. Аполонъ правъ, държи лира положена върху колона. Табл. VI 19. 5 л.
 6871. Аполонъ голъ, правъ, държи кабиръ и лаврово клонче. 1 л.
 6872. Ваза съ палма. 2 л.
 6873. Ваза съ палма и на вазата надписъ: ΠΥΘΙΑ или ΠΥΘΙΑ ΑΚΤΙΑ. 4 л.
 6874. Виктория права, държи кабиръ и палма. 2 л.
 6875. Двама борци голи се боратъ; въ полето, отъ едната страна палма, отъ другата вѣнецъ; долу ΠΥΘΙΑ. 6 л.
 6876. Жена права съ шапка (калатосъ), държи кабиръ и рогъ на изобилие. 1 л.
 6877. Жена права съ шапка, държи кабиръ и рогъ на изобилие; долу разпаленъ жертвеникъ; въ полето Δ. 1 л.
 6878. Юноша голъ, правъ, държи кабиръ. 2 л.
 6879. Юноша правъ между двѣ урни съ палми, държи кабиръ. 2 л.
 6880. Четвъртита маса и отгорѣ урна и ябълки. Табл. IX 19. 2 л.
 6881. Четвъртита маса и отгорѣ двѣ урни съ палми; въ срѣдата ябълки. 2 л.

Салонина — SALONINA (жена на Галиена) 1—2 л.

ΚΟΡΝ или ΚΟΡΝΗΑΙΑ ΣΑΛΩΝΕΙΝΑ. — ΣΑΛΩΝΕΙΝΑ ΑΥΓ. — ΚΟΡΝ ΣΑΛΟΝΙΝΑ ΑΥΓ. — ΚΟΡΝΗ ΣΑΛΩΝΙΝΑ (sic) или ΣΑΛΩΝΕΙΝΑ ΑΥΓ. — ΚΟΡ ΣΑΛΟΝΙΝΑ ΑΛΓΟ (sic). Нейна глава или бюстъ.

Опако: ΘΕΣΣΑΛΟΝΙΚΕΩΝ. — ΘΕΣΣΑΛΟΝΙΚΗ Β ΝΕ. — ΘΕΣΣΑΛΟΝΙΚΕΩΝ ΝΕΩΚΟΡΩΝ. — ΘΕΣΣΑΛΟΝΙΚΗ ΜΗΤΡΟ ΚΟ. — ΘΕΣΣΑΛΟΝΙΚΗ ΜΗ ΚΟ Β Ν ΠΥΘΙΑ. — ΘΕΣΣΑΛΟΝΙΚΗ ΜΗΤΡ ΚΟ Β ΝΕ. — ΘΕΣΣΑΛΟΝΙΚΗ ΜΗ ΚΟ Γ ΝΕ ΠΥΘΙΑ Δ.

Изображения:

6882. Виктория права, държи кабиръ и клонче. 1 л.
 6883. Кабиръ правъ, държи животно и сопа; долу жертвеникъ. 1 л.
 6884. Кабиръ правъ до жертвеникъ, държи наковалня и сопа. 1 л.
 * 6885. Кабиръ правъ между разпаленъ жертвеникъ и хоботъ, държи ритонъ и чукъ. 1 л.
 6886. Триножникъ. Табл. X 19. 2 л.
 6887. Триножникъ и отгорѣ петъ ябълки; въ полето ΠΥΘΙΑ. 1 л.
 * 6888. Урна за игра съ палма; на урната ΠΥΘΙΑ. Табл. XLV 18. 2 л.
 6889. Урна съ палма. Понѣкога горѣ ΠΥΘΙΑ. 1 л.
 6890. Храмъ съ двѣ колони и въ срѣдата кабиръ правъ, който понѣкога държи сопа. 1 л.

Теодоръ III Дука — THEODORVS III DVKAS (1255—1259) 15 л.

6891. ΘΕΟΔΩΡΟΣ ΔΥΚΑΣ Ο ΑΓΙΟΣ ΔΗΜΗΤΡΙΟΣ. Императорътъ и Св. Димитри седнали, държатъ Солунската крѣпостъ; горѣ: ΠΟΛΙΣ ΘΕΣΣΑΛΟΝΙΚΗ. Оп.: ΑΡ Μ. Св. Архангелъ Михаилъ правъ съ разперени крила. 31 мм. 15 л.

ТРЕЛИОНЪ — TRAEIVM

(около 400—350 г. пр. Хр.)

на ю. з. отъ Филипи.

Автономни монети.

Сребърни 10 л.

Бронзови 3 л.

Сребърни.

6892. Гроздъ.
 Оп.: Квадратъ раздѣленъ на четири части и въ всѣка часть по една буква: ΤΡΑΙ.

Τ	Ρ
Α	Ι

 8 мм. 10 л.
 * 6893. Ечмиченъ класъ.
 Опакото сжщото. 8 мм. Табл. XLIV 23. 10 л.

Бронзови

6894. Глава на Хермесъ съ крилата шапка.
Оп.: **TPAIION**. Жъладъ. 3 л.
6895. Друга; въ срѣдата гроздь или полумѣсець. 3 л.
6896. Лицето сжщото.
Оп.: **TPAI** въ вдлѣбнатъ квадратъ раздѣленъ на четири
части.

T	P
A	I

 8 мм. 3 л.
6897. Лицето сжщото.
Оп.: **TPIA** между спицитѣ на колело. 3 л.
- * 6898. Лицето сжщото, отзадъ **PP**.
Оп.: **TPAIION**. Жъладовъ цвѣтъ или роза, класъ, или
кривакъ. Табл. XLIV 22. 3 л.
6899. Друга. Жъладовъ цвѣтъ и класъ или кадуцей. 3 л.
- * 6900. Глава безъ брада съ диадема на д.
Оп.: **TP**. Жъладовъ цвѣтъ и бръшляновъ листъ. 3 л.

ТИРИСА—TYRISSA

Автономни сребърни монети 10 л.

6901. Глава на Аполона съ лавровъ вѣнецъ, съ стригани коси.
Оп.:

I	Q
Y	T

 Лавровъ листъ. Всичкото въ вдлѣбнатъ квад-
ратъ. 9 мм. 10 л.
6902. Лицето сжщото.
Оп.:

T	P
Y	I

 въ квадратъ. 9 мм. 10 л.

ТИНТЕНИ*) — TYNTENES

(500—480 г. пр. Хр.)

Трако-македонско племе или градъ, които се намирали между Тер-
майския и Стримонски заливъ.

Автономни сребърни монети 200 л.

- * 6903. **TYNTENO** или **TYNTENON**. Войникъ мжчи се да спрѣ
конь, който прѣиуска на д. Войникътъ е облѣченъ въ
ккса туника.
Оп.: Вдлѣбнатъ квадратъ и въ срѣдата главина отъ ко-
лело съ четири спици и двѣ точки. 20—23 мм. (Тази
монета е намѣрена при с. Садовикъ, Трънска околия).
Табл. XLVIII 21. 200 л.

*) Още не могатъ ученитѣ съ положителность да опрѣдѣлятъ, дали ду-
мата **TYNTENON** се отнася за нѣкое трако-македонско племе, или же градъ
въ Македония. Бабелонъ е наклоненъ да мисли, че тя се отнася за нѣкой
градъ. Вижъ Bab. Traité, II pag. t. I. p 1109.

УРАНОПОЛЪ—URANOPOLIS

(около 300 г. пр. Хр.)

градъ на Халкидийския полуостровъ Акте.

Автономни монети

- Сребърни 20—100 л.
Бронзови 5 л.
- Сребърни:
6904. Слънчевиятъ дискъ съ сияние и на около полумѣсець
и петъ звѣзди осмоперки.
Оп.: **ΟΥΡΑΝΙΔΩΝ**. Афродита-Урания седнала на л. върху
земното кълбо раздѣлено на зони (пояси); главата ѝ е
украсена съ коническия камъкъ и отгорѣ звѣзда. Лѣ-
вата си ржка сложила на кълбото, а дѣсната подпрѣна
на украсенъ жезълъ. Въ полето влѣво буква **A**, подъ
нея запалена факла. 27 мм. 100 л.
6905. Слънчевиятъ дискъ съ сияние.
Оп.: **ΟΥΡΑΝΙΔΩΝ**. Сжщото изображение; въ полето звѣзда
осмоперка и \pm 21 мм. 80 л.
6906. Друга подобна; въ полето конически камъкъ и отгорѣ
звѣзда. 20 мм. 80 л.
6907. Звѣзда.
Опакото сжщото. 15 мм. 20 л.
- 6907 а. Глава на Аресъ съ шлемъ на д.
Оп.: Звѣзда съ сияние. 7 мм. 30 л.

Бронзови.

6908. **ΟΥΡΑΝΙΔΩΝ ΠΟΛΕΩΣ**. Жена седнала на л. върху кълбо,
въ д. ржка държи дълго копие или факла.
Оп.: Голѣма звѣзда. 5 л.
- * 6909. **ΟΥΡΑΝΙΔΩΝ ΠΟΛΕΩΣ**. Урания седнала върху кълбо на л.,
държи дълго копие или факла; на главата ѝ шапка съ
звѣзда.
Оп.: Звѣзда. Табл. XLIV 8. 5 л.
6910. **ΟΥΡΑΝΙΔΩΝ ΠΟΛΕΩΣ**. Сжщото изображение.
Оп.: Звѣзда въ полумѣсець. 5 л.

ФИЛА — PHILA

Автономни бронзови монети 20 л.

6911. Виктория въ ходъ на д., въ л. ржка държи вѣнецъ.
Оп.: **ΦΙΛΑ**. Кривакъ изправенъ. 12 мм. 20 л.
6912. Юношеска глава безъ брада.
Оп.: **ΦΙ**. Диота (ваза съ двѣ дръжки). 17 мм. 20 л.

ФИЛИПИ — PHILIPPI

(около 375 г. пр. Хр.)

сега градище Филибеджикъ до с. Ракча, Драмско.

Автономни монети

	Златни	800 л.
	Сребърни	30—800 л.
	Бронзови	2 л.
Златни:		
6913.	Глава на Херакла юноша, покрита съ лъвска кожа, на д. Оп.: ΦΙΛΙΠΠΩΝ . Триножникъ и въ полето конска глава. 15 мм.	800 л.
Сребърни.		
6914.	Глава на Херакла юноша, покрита съ лъвска кожа, на д. Оп.: ΦΙΛΙΠΠΩΝ . Триножникъ съ лъвски лапи и горѣ лав- рово клонче; встрани брадва. 28 мм. Отлично запазена. 800 л.	
6915.	Друга подобна; въ полето кривакъ. а подѣ триножника HPA . 28 мм.	400 л.
* 6916.	Лицето сжщото. Оп.: ΦΙΛΙΠΠΩΝ . Триножникъ украсенъ съ панделки. По- нѣкога ечмичено зърно или делфинъ, или запалена факла. 12—15 мм. Табл. XLIV 10.	30 л.
Бронзови.		
* 6917.	Глава на Херакла юноша. покрита съ лъвска кожа. Оп.: ΦΙΛΙΠΠΩΝ . Триножникъ. Понѣкога въ полето бръш- ляновъ листъ, кривакъ, факла, кривакъ и ечмичено зърно, гроздъ, ашикъ, класъ, лампа, лжкъ и тулъ, класъ и M, X . Табл. XLIV 12.	2 л.

Колониални бронзови монети. 1 л.

* 6918.	VIC AVG . Виктория върху колона на д., държи вѣнецъ и палма. Оп.: SONOR PRAE PHIL . Три военни знамена.	1 л.
* 6919.	Сжщата по-малка. Табл. XLIV 11.	1 л.

Императорски бронзови монети

Августъ — **AVGVSTVS** (33 пр. 14 г. сл. Хр.) 10 л.**COL AVG IVL PHIL IVSSV AVG**. — **COL AVG D IVL PHIL IVSSV
AVG**. Негова глава.Опако: **AVG DIVI F DIVO IVLIO**. — **DIVO IVL** или **IVLIO AVG DIVI F**.

Изображения:

- * 6920. Императорътъ правъ върху естрада, отзадъ една жена
(Гений на града?) полага вѣнецъ на главата му. Отъ
двѣтъ страни на естрадата жертвеници. Табл. XLIV 13. 10 л.
6921. Юли Цезарь въ военно облѣкло, застаналъ върху една
естрада, отзадъ Гений на градътъ полага вѣнецъ на
главата му; прѣдъ естрадата изтрита букви; отъ стра-
нитѣ жертвеници. 10 л.
6922. Двѣ фигури прави върху подставка, дѣснитѣ имъ ржцѣ
вдигнати; тази отъ дѣсно е облѣчена въ мантия, а
другата е полугола. Отъ двѣтъ страни малки подставки. 10 л.

Клавди — **CLAVDIVS** (41—54 г. сл. Хр.) 3 л.**TI CLAVDIVS CAESAR AVG . . . TR P IMP**. — **TI CLAVDIVS CAESAR
AVG P M TR P IMP** или **IMP P P**. Негова глава.Опако: **COL AVG IVL PHILIP**.

Изображения:

- * 6923. Императорътъ върху естрада, отзадъ Гений на гра-
дътъ полага вѣнецъ на главата му; върху естрадата:
DIVVS AVG, а отъ странитѣ по единъ жертвеникъ.
Табл. XLIV 14. 3 л.

Неронъ — **NERO** (54—68 г. сл. Хр.) 4 л.**6924. NERO CAES AVG P M TR P COS II** или **COS II P P**. Не-
гова глава.Оп.: **COL IVL AVG PHILIP**. Сжщото изображение, както
при Клавди. Табл. XLIV 14. 4 л.Веспасианъ — **VESPASIANVS** (69—79 г. сл. Хр.) 4 л.**6925. IMP CAESAR VESPASIANVS AVG**. Негова глава.
Опакото сжщото, както при Клавди. Табл. XLIV 14. 4 л.Домицианъ — **DOMITIANVS** (81—96 г. пр. Хр.) 3 л.**6926. IMP CAES DOMIT AVG GERM COS XIII**. — **CAESAR AVG F DO-
MIT . . . COS III**. Негова глава.Оп.: **COL AVG IVL PHILIP**. Императорътъ върху естрада,
отзадъ Гений на градътъ полага вѣнецъ на главата му;
върху естрадата надпись: **DIVVS AVG**. Отъ двѣтъ страни
по единъ жертвеникъ. Табл. XLIV 14. 3 л.

- Траянъ — **TRAIANVS** (98—117 г. сл. Хр.) 4 л.
6927. **IMP CAES NERVA TRAI GERMAN P M.** Негова глава.
Опакото сжщото, както при Домициана. Табл. XLIV 14. 4 л.
- Адрианъ — **HADRIANVS** (117—138 г. сл. Хр.) 4 л.
6928. **IMP CAES TRAIAN HAD. — HADRIANVS AVG COS III.** Негова глава.
Опакото сжщото, както при Домициана. Табл. XLIV 14. 4 л.
- Антонинъ Пий — **ANTONINVS PIVS** (138—161 г. сл. Хр.) 4 л.
6929. **ANTONINVS AVG PIVS P P TR P COS III.** Негова глава.
Опакото сжщото, както при Домициана. Табл. XLIV 14. 4 л.
- М. Аврели — **M AVRELIVS** (161—180 г. сл. Хр.) 4 л.
6930. **IMP CAES M AVR ANTONIN.** Негова глава.
Опакото сжщото, както при Домициана. Табл. XLIV 14. 4 л.
- Комодъ — **COMMODOVS** (176—192 г. сл. Хр.) 3 л.
6931. **M COMMO ANT P FELIX AVG. — IMP L AVR COMMODOVS.**
Негова глава.
Опакото сжщото, както при Домициана. Табл. XLIV 14. 3 л.
6932. Друга. Вълчица кърми Рема и Ромула. 3 л.
- Каракала — **CARACALLA** (198—217 г. сл. Хр.) 8 л.
6933. **IMP M AVREL ANTONIN.** Негова глава.
Опакото сжщото, както при Домициана. Табл. XLIV 14. 8 л.
- Галиенъ — **GALLIENVS** (253—268 г. сл. Хр.) 3 л.
6934. **GALLIENVS AVG.** Негова глава.
Оп.: **COL PHILIP.** Минерва права на л., държи патера и дълго копие; долу щитъ. Табл. VI 34. 3 л.

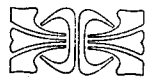

ХАЛКИДИКА — CHALKIDICE

(около 392—358 г. пр. Хр.)

Автономни монети

Златни 1000 л.
Сребърни 40—100 л.
Бронзови 3 л.

Златни:

6935. Глава на Аполона съ лавровъ вѣнецъ на д.
Оп.: **ΧΑΛΚΙΔΕΩΝ.** Лира, долу **ΕΠΙ ΟΛΥΜΠΙΚΟΣ.** 17 мм. 1000 л.

Сребърни.

- * 6936. Глава на Аполона съ лавровъ вѣнецъ на л.
Оп.: **ΧΑΛΚΙΔΕΩΝ.** Лира върху подставка. 26 мм.
Табл. XLII 11. 100 л.
- * 6937. Глава на Аполона съ лавровъ вѣнецъ на д.
Оп.: **ΧΑΛΚΙΔΕΩΝ.** Лира върху подставка; подъ подставката: **ΘΕΑΥ.** 26 мм. 100 л.
6938. Лицето сжщото.
Оп.: Сжщиятъ надписъ. Лира. Всичкото въ легко вдлъбнатъ квадратъ. 13 мм. 40 л.
6939. Лицето сжщото.
Оп.: **ΧΑΛΚΙΔΕΩΝ.** Лира; долу **ΕΠΙ ΑΣΚΛΗΠΙΟΔΩΡΟ;** понѣкога и **ΚΡΑ.** 23 мм. 100 л.
6940. Лицето сжщото.
Оп.: **ΧΑΛΚΙΔΕΩΝ.** Лира; долу **ΕΠΙ ΛΕΑΔΕΟΣ.** 23 мм. 100 л.
6941. Лицето сжщото.
Оп.: **ΧΑΛΚΙΔΕΩΝ.** Лира; долу **ΕΠΙ ΣΤΡΑΤΩΝΟΣ.** 21 мм. 100 л.
- * 6942. Лицето сжщото.
Оп.: **ΧΑΛΚΙΔΕΩΝ.** Триножникъ. 6 мм. Табл. XLII 10. 100 л.
- * 6943. Лицето сжщото.
Оп.: Сжщиятъ надписъ. Лира. 14 мм. Табл. XLII 12 и 13. 40 л.
6944. Лицето сжщото.
Оп.: **ΧΑΛΚΙΔΕΩΝ.** Лира; долу съ дребни букви **ΕΠΙ ΟΛΥΜΠΙΧΟΥ.** 14 мм. 40 л.

Бронзови.

- * 6945. Глава на Аполона съ лавровъ вѣнецъ на д.
Оп.: **ΧΑΛΚΙΔΕΩΝ.** Лира. 3 л.
- * 6946. Друга, вмѣсто лира триножникъ. 3 л.



Неопрѣдѣлени сребърни монети архаични отъ Тракия, Македония и Егейскитѣ острови.*)

6947. Човѣшка глава съ брада и кжси коси на д., съ бисерна огърлица на шията. Всичкото въ зрѣнчестъ кръгъ.
Оп.: Вдлѣбнатъ квадратъ раздѣленъ на четири тригълника. 11 мм. Табл. LII 25. 20 л.
6948. Двѣ Грации съ диадеми, облѣчени въ хитони съ талия, стоятъ прави една срѣщу друга и държатъ амфора, въ която надничатъ; коситѣ имъ сж сплетени и спуснати по раменѣтѣ, а на ушитѣ си иматъ обици; въ полето, вдѣсно една розетка.
Оп.: Вдлѣбнатъ квадратъ раздѣленъ на четири части. 23 мм. Табл. LI 22. 500 л.
6949. Бюстове на бикъ и на нимфа единъ срѣщу другъ. Нимфата, която е съ диадема, сплетени коси спуснати отзадъ и съ обици на ушитѣ, милва бика съ д. си ржка.
Опакото сжщото. 14 мм. Табл. LII 26. 20 л.
6950. Пегасъ съ разперени крила, лѣти на д.
Оп.: Вдлѣбнатъ квадрагъ раздѣленъ на четири вдлѣбнати тригълника. 27 мм. 100 л.
6951. Пегасъ съ разперени крила въ ходъ на д.
Оп.: Вдлѣбнатъ квадратъ и въ срѣдата другъ по-макъкъ и по-дълбокъ раздѣленъ на четири части. 27 мм. Табл. LI 23. 150 л.
6952. Сжщиятъ пегасъ на л.
Оп.: Вдлѣбнатъ квадратъ, раздѣленъ на четири части. 28 мм. Табл. LI 24. 150 л.
6953. Лицето сжщото; въ полето три голѣми къмба.
Опакото сжщото. 26 мм. 150 л.
6954. Пегасъ лѣти на д.; до него ловджийско куче.
Опакото сжщото. 24 мм. Табл. LIII 2. 200 л.
6955. Сжщиятъ пегасъ; долу цвѣте съ широки листа.
Опакото сжщото. 15 мм. Табл. LII 27. 50 л.
6956. Прѣдна частъ отъ пегасъ на д.; горѣ цвѣте.
Опакото сжщото. 15 мм. Табл. LII 28. 50 л.
6957. Лицето сжщото; въ полето четири къмба.
Опакото сжщото. 15 мм. 50 л.
6958. Сжщата по-малка. 9 мм. Табл. LIII 3. 20 л.
6959. Сжщата; пегасътъ на л. 8 мм. **) 20 л.
6960. Глава на Диониса брадатъ на срѣща, съ гроздове на ушитѣ, вмѣсто обици; брадата му е заострена.
Опакото сжщото 13 мм. Табл. LIII 4. 30 л.

*) Сравни Babelon. Traite'. II partie, t. I p. 1235.

**) Barclay Head прѣполага, че монетитѣ съ изображение на пегасъ принадлежатъ на градътъ Терма, близо до Солунъ. И Babelon поддържа това мнѣние. Сравни Babelon. Traite' II partie, t. I p. 1243.

6961. Женска глава на срѣща; коситѣ ѝ се спусчатъ на сплитки отъ двѣтѣ страни на раменѣтѣ отпрѣдъ.
Оп.: Вдлѣбнатъ квадратъ дълбокъ. 17 мм. Табл. LIII 5. 20 л.
6962. Глава безъ брада на срѣща; косата е образувана отъ нарѣзи.
Оп.: Вдлѣбнатъ квадратъ неправиленъ. 16 мм. Табл. LIII 6. 20 л.
6963. Глава безъ брада на срѣща (Херакълъ?).
Оп.: Вдлѣбнатъ квадратъ и въ срѣдата делфинъ на л.; долу черушка отъ мида. 7 мм. 10 л.
6964. Женска глава на д., украсена съ диадема отъ маргаритъ; коситѣ ѝ сж прибрани въ тила, а гушата ѝ е окичена съ огърлица отъ маргаритъ. Наоколо зрѣнчестъ кръгъ.
Оп.: Вдлѣбнатъ квадратъ раздѣленъ на четири части. 35 мм. Табл. LIII 1.**) 20 л.
6965. Женска глава на д., съ прибрани въ тила коси въ сплитки.
Оп.: Вдлѣбнатъ квадратъ раздѣленъ на четири вдлѣбнати и четири изпъкнали части. 22 мм. Табл. LIII 7. 50 л.
6966. Крава права на л., върху подставка украсена съ нарѣзи. Подъ корема ѝ розетка съ осемъ перки.
Оп.: Вдлѣбнатъ квадратъ, раздѣленъ на тригълници. 21 мм. 50 л.
6967. Прѣдна частъ отъ теле полу-клѣкнало; частъ отъ тѣлото е украсена съ зрѣнца
Оп.: Вдлѣбнатъ квадратъ раздѣленъ на четири части, които образуватъ формата на крило отъ вѣтърна воденица. 14 мм. 15 л.
6968. Конска глава на д. или на лѣво. Първобигна груба направа.
Оп.: Вдлѣбнатъ квадратъ раздѣленъ на осемъ части. 21 мм. 10 л.
6969. Колесница (квадрига) съ четири коне на срѣща и вжтрѣ мжжъ, който държи жезълъ.
Опакото сжщото. 14×19 мм. 100 л.
6970. Конникъ яхналъ на единъ конъ и другъ води за юздитѣ, на срѣща.
Оп.: Вдлѣбнатъ квадратъ раздѣленъ на четири тригълника. 10 мм. 15 л.
6971. Конникъ на срѣща; коня си обръща главата.
Опакото сжщото. 15×13 мм. 15 л.
6972. Мжжъ голъ, правъ, води конъ на срѣща.
Оп.: Орелъ(?) лѣти на л. въ срѣдата на вдлѣбнатъ квадратъ. 15 мм.***) 50 л.

*) Бабелонъ прѣполага, че тази монета е варварска имитация, може би отъ доста късно време. Срав. Babelon Traité, II partie, t I p. 1246.

**) Поради изображението на орела на опакото, Бабелонъ мисли, че тази монета, а заедно съ нея и ония подъ № 6969—71, които много се схождатъ, могатъ да се взематъ като монети отъ Олинтъ. Сравн. Babelon. Traite', II partie, t. I, p. 1251.

6973. Лъвска глава съ зинали уста на л.
Оп.: Вдлъбнатъ квадратъ, раздѣленъ на четири части.
20 мм. 50 л.
6974. Лъвъ на д. разкъсва бутъ отъ рогачъ; горѣ кълбо;
подъ лъва подставка образувана отъ три паралелни ли-
нии. Въ полето слѣди отъ надписъ.
Опакото сжщото; въ центъра малко колело. 19 мм.*) 50 л.
6975. Прасица на л.; горѣ **ΜΛΘΝ (?)**)**
Оп.: Вдлъбнатъ квадратъ, раздѣленъ на четири части.
16 мм. Табл. LIII 10. 30 л.
6976. Глиганъ въ ходъ на д.
Опакото сжщото. 19 мм. Табл. LIII 11. 30 л.
6977. Сжщиятъ глиганъ; горѣ винетка отъ лотусъ.
Опакото сжщото. 19 мм. Табл. LIII 13. 30 л.
(Подобни монети има отъ бронзъ, облѣчени въ сре-
бърна тенекия — fourrées).
6978. Глиганъ на л. и подъ него розетка съ три стрѣка
цвѣте съ обрънати чашки на долѣ. Въ полето три кълба.
Опакото сжщото. 20 мм. 30 л.
6979. Жена крилата тича на л.; тя е облѣчена въ туника съ
талия; д. ѝ ржка е вдигната и държи дискъ или вѣ-
нецъ (?), а лѣвата спусната, държи дрехата си. Фигу-
рата е въ бисеренъ кръгъ украсенъ съ четири лоту-
сови цвѣта.
Опакото сжщото. 18 мм. Табл. LIII 13. 50 л.
6980. Човѣшка фигура полуклѣкнала на л., съ крилца на
раменѣтъ, гологлава, съ дълги сплетени коси, които се
спущатъ по раменѣтъ. Изглежда като че ли е облѣ-
чена въ къса прѣпасана туника; д. си ржка държи от-
задъ, а лѣвата е вдигната и държи вѣнецъ. Прѣдъ
фигурата има цвѣте, лотусъ.
Опакото сжщото. 21 мм. Табл. LIII 9. 50 л.
6981. Жена полуклѣкнала на л. съ обръната глава; тя е облѣ-
чена въ хитонъ съ талия и въ двѣтъ си ржцѣ държи
цвѣте лотусъ.
Оп.: Вдлъбнатъ квадратъ, раздѣленъ на четири части.
21 мм. Табл. LIII 14. 50 л.
6982. Друга подобна; жената на л. 21 мм. 50 л.
6983. Розетка съ четири лотусови цвѣта поставени на кръстъ.
Между цвѣтата лъвска глава и три кълба.

*) Споредъ Imhoof Blumer тѣзи слѣди могли да се взематъ за: **ΔΙΚΑΟΝ**
и въ такъвъ случай, казва Бабелонъ, тази монета може да се отнесе къмъ
Тракийската Дикея. Сравни. Vab. Tr. II pag. t. I p. 1254.

**] Babelon се съмнява, че има подобенъ надписъ, а прѣдполага да има
само знакътъ **Θ**, като мистериозенъ знакъ, който се срѣща върху трако-ма-
кедонскитѣ монети и който понякога сж взимали за инициалъ на името Терма
(градище до Солунъ). Сравни. V. T. II p. t. I p. 1254.

- Опакото сжщото. 17 мм. 15 л.
6984. Друга. Лицето сжщото.
Оп.: Вдлъбнатъ квадратъ, изпълненъ съ една розетка,
образувана отъ едно кълбо въ центъра и около него
сж разположени четири голѣми цвѣтни листа, а помежду
имъ 12 други малки листенца. 21 мм. 15 л.
6985. Розетка съ четири кръстообразни клона, отъ които единя
прѣдставя конски бюстъ на л., а другитѣ три — ло-
тусови цвѣта.
Опакото сжщото. 21 мм. Табл. LIII 15. 15 л.
6986. Розетка съ петъ клона, отъ които единя прѣдставя чо-
вѣшка глава брадата на л., а другитѣ четири лотусови
цвѣта. Между клоноветѣ има петъ кълба.
Опакото сжщото. 19 мм. Табл. LIII 16. 15 л.
6987. Розетка съ шесть клона; между два клона има овнешка
глава на л.; и шестѣхъ клона сж отъ лотусови цвѣта.
Оп.: Вдлъбнатъ квадратъ раздѣленъ на четири тригъл-
ника. 16 мм. Табл. LIII 17. 10 л.
6988. Друга подобна, по-малка. 10 мм. 10 л.
6989. Розетка съ четири клона, отъ които единия прѣдставя
конска глава на л., а другитѣ три — лотусови цвѣта.
Оп.: Вдлъбнатъ квадратъ, заетъ отъ розетка. 10 мм. 10 л.
6990. Розетка съ петъ клона, отъ които единия прѣдставя
двѣ риби, а другитѣ четири — лотусови цвѣта.
Оп.: Вдлъбнатъ тригълникъ. 17 мм. Табл. LIII 18. 15 л.
6991. Розетка отъ шесть лотусови цвѣта.
Оп.: Вдлъбнатъ квадратъ, раздѣленъ на четари триж-
гълника. 11 мм. Табл. LIII 20. 10 л.
6992. Лъвъ на л., разкъсва пляката си; горѣ лотусово
цвѣте, долу — глава на Горгона.
Оп.: Прѣдна часть отъ крилатъ глиганъ на л. 23 мм.
Табл. LIII 19. 50 л.
6993. Друга подобна; глиганътъ на л. 23 мм.*) 50 л.
6994. Лозина съ два увиснали грозда.
Оп.: Вдлъбнатъ квадратъ, раздѣленъ на деветъ части.
21 мм. 100 л.
6995. Гроздъ въ зрънчестъ кръгъ.
Оп.: Фигура (Борея?) гола, тича на д.; тя е съ крила
на раменѣтъ и на глезенитѣ; въ двѣтъ си ржцѣ, които
държи една на прѣдъ, друга назадъ, държи вѣнци
или дискове; дългитѣ коси падатъ по раменѣтъ ѝ.
Всичкото въ вдлъбнатъ квадратъ съ зрънчести краища.
25 мм. Табл. LIII 21. 150 л.
6996. Гроздъ въ зрънчестъ кръгъ.

*) Бабелонъ дрѣдполага, че монетитѣ надъ № 6992 и 93 сж отъ
Тракийския Херсонесъ, чиято столица Кардия била колонизирана отъ Клазо-
мени. Сравни. Vab. T. II pag. t. I p. 1266.

- Оп.: Глава на Херакла брадата на л., покрита съ лъвска кожа. Всичкото въ вдлъбнатъ квадратъ по краищата съ зрънца. 21 мм. Табл. LIII 22. 100 л.
6997. Гроздь и до него два други по-малки.
Опакото сжщото. 24 мм. 100 л.
6998. Гроздь.
Оп.: Вдлъбнатъ квадратъ и въ срѣдата шлемъ въ профилъ на л. 24 мм. Табл. LIII 23. 100 л.
6999. Гроздь (има слѣда отъ стрoшване на печата).
Оп.: Вдлъбнатъ квадратъ по краищата съ зрънца и въ срѣдата розетка образувана отъ централно кълбо и четири тригълни копия. 24 мм. Табл. LIII 24. 100 л.
7000. Лицето гладко и издуто.
Оп.: Вдлъбнатъ квадратъ и въ срѣдата дърво съ петъ клонища; влѣво 0, а вдѣсно птица (Пеликанъ?). 16 мм. Табл. LIII 8. 10 л.
7001. Чашка отъ лотусовъ цвѣтъ(?)
Оп.: Вдлъбнатъ квадратъ съ релефни дебели черти. 24 мм. 50 л.
7002. Кентавръ колѣничещъ на д. съ обърната глава, двѣтѣ му ржцѣ вдигнати, въ лѣвата държи кълбо.
Оп.: Вдлъбнатъ квадратъ, раздѣленъ на четири части. 18 мм. 30 л.



Македонски царѣ.

Докимъ (?)*—**DOKIMOS** (около 500 г. пр. Хр.)

Сребърни 150 л.

7003. **ΔΟΚΙ** . . . ? Бикъ полуклѣкналь на д., съ обърната глава, въ срѣдата на зрънчестъ кржгъ.
Оп.: вдлъбнатъ квадратъ и въ срѣдата шлемъ на д. 18 мм. Табл. XXXVI 1. 150 л.
7004. **ΔΟΚΙ** (обратно) Сжщиятъ бикъ на л.
Опакото сжщото. 17 мм. Табл. XXXVI 2. 150 л.

Моце—**MOSSES** (около 500—480 г. пр. Хр.)

Сребърни 30—50 л.

7005. Конникъ въ кжса хламида, съ македонска шапка на главата, стои до конь, който върви на д.; конникътъ държи напрѣчно двѣ копия.
Оп.: Вдлъбнатъ квадратъ и въ вдлъбнатината надписътъ: **ΜΟΣΣΕΩ**. Въ срѣдата малкъ квадратъ раздѣленъ съ линии на четири равни части. 16 мм. Табл. XXXVI 3. 50 л.
- * 7006. Подобна съ надписъ: **ΜΟΣΣΕΩ**. 16 мм. Табл. XXXVI 4. 50 л.
7007. Друга подобна. На лицето, въ полето шлемъ, а на opakото надписъ: **ΜΟΣΣΕΩ**. 16 мм. Табл. XXXVI 5. 50 л.
7008. Друга подобна. Конникътъ е безъ шапка и въ полето има бръшляновъ листъ. На opakото надписътъ: **ΜΟΣΣΕΩ**. 16 мм. Табл. XXXVI 6. 50 л.
7009. Друга. На лицето въ полето вѣнецъ или гроздь. 50 л.
7010. Конникъ въ ходъ на д., като че вдига едната си ржка.
Оп.: Вдлъбнатъ квадратъ раздѣленъ на четири равни части. 14 мм.**). 30 л.
7011. Друга подобна. Конника държи д. си ржка въ замахъ. 14 мм. 30 л.

*) Отъ непълния надписъ **ΔΟΚΙ**, който се срѣща върху монетитѣ, Head и др. мислятъ, че този надписъ попълненъ означава Докимосъ — името на нѣкой неизвѣстенъ царь, който е царувалъ надъ трако-македонскитѣ племена Оломанти, Едони или Орести около 450 г. пр. Хр. Обаче Бабелонъ не поддържа това мнѣние, а прѣдполага, че този неизвѣстенъ царь ще да е царувалъ въ Ахантъ, понеже монетитѣ отъ Ахантъ отговарятъ по теглото на тѣзи съ надписъ **ΔΟΚΙ**. Срав. В. Т. II. р. t. I. р. 1067.

***) Тази монета, както и слѣдната могатъ да се отдадатъ и на Александъръ I. Сравни В. Т. II р. t. I р. 1074.

Александър I — ALEXANDER I (498—454 г. пр. Хр.)

- Сребърни 10—300 л.
7012. Конникъ въ кѣса хламида, съ македонска шапка на главата, въоръженъ съ двѣ копия, които държи хоризонтално, води конь за юздитѣ на д. Понѣкога задъ конника има полумѣсець.
Оп.: **ΑΛΕΞΑΝΔΡΟ** въ вдлъбнатинитѣ на квадратъ; въ срѣдата квадратъ раздѣленъ на четири части съ линии. 33 мм. Табл. LIV 1 и 2. 300 л.
7013. Сжщата монета, безъ полумѣсець. 16 мм. Табл. LIV 8. 20 л.
7014. Конь въ галопъ на д.; наоколо три кълба.
Оп.: Вдлъбнатъ квадратъ, раздѣленъ на четири части 11 мм. Табл. LIV 10. 10 л.
7015. Конь съ юзда вързанъ на д. Зрънчестъ кржгъ.
Опакото сжщото. 14 мм. Табл. LIV 11. 20 л.
7016. Конь прѣпуска на д.; юздитѣ му се влачатъ по земята; горѣ розетка или звѣзда осмоперка.
Опакото сжщото. 12 мм. 10 л.
7017. Конь правъ, спокоенъ, на д.; горѣ бръшляновъ листъ.
Опакото сжщото. 9—11 мм. Табл. LIV 14. 10 л.
7018. Сжщата. На лицето въ полето **A**. 11—15 мм. 10 л.
7019. Конь на д. вързанъ за халка, която се вижда въ полето, надъ него.
Опакото сжщото. 12 мм. Табл. LIV 15. 10 л.
7020. Конски бюстъ на л. въ зрънчестъ кржгъ.
Оп.: Глава съ шлемъ съ грива на д. въ срѣдата на вдлъбнатъ квадратъ. 11 мм. Табл. LIV 19. 10 л.
7021. Конски бюстъ на д. въ зрънчестъ кржгъ.
Оп.: Вдлъбнатъ квадратъ раздѣленъ на четири равни части. 12 мм. Табл. LIV 16. 10 л.
7022. Глава безъ брада на македонски герой, съ крилата шапка въ срѣдата на зрънчестъ кржгъ.
Опакото сжщото. 9 мм. Табл. LIV 17. 10 л.
7023. Конникъ въ ходъ на д.; той е безъ брада, съ македонска шапка на главата и облѣченъ въ кѣса хламида; въ л. ржка държи двѣ копия хоризонтално, а съ лѣвата — юздитѣ на коня.
Опакото сжщото. 26 мм. Табл. LIV 9. 150 л.
- * 7024. Сжщата по-малка. 16 мм. Табл. LIV 12. 20 л.
7025. Друга още по-малка. 10 мм. Табл. LIV 13. 12 л.
7026. Конникъ голъ, съ шлемъ и въоръженъ съ дълго копие прѣпуска на д.
Опакото сжщото. 16 мм. 20 л.
7027. Конникъ въ кѣса хламида съ македонска шапка на главата въ ходъ на д., въ д. си ржка държи двѣ напрѣчно копия, а съ лѣвата — юздитѣ на коня.

- Оп.: Квадратъ и въ вдлъбнатинитѣ надписъ **ΑΛΕΞΑΝΔΡΟ**. Въ срѣдата другъ изпъкналъ квадратъ раздѣленъ съ линии на четири равни части. 31 мм. Табл. LIV 3. 300 л.
7028. Друга подобна съ тази разлика, че подъ коня има жаба. 31 мм. Табл. LIV 4. 300 л.
7029. Друга безъ жаба, но върху бедрото на коня е изобразенъ кадуцей. 31 мм. 300 л.
- * 7030. Сжщиятъ конникъ на д.; той държи въ л. си ржка двѣ копия съ обрнати острия къмъ земята, а съ д. си ржка държи юздитѣ на коня. Подъ коня куче, което понѣкога скача прѣдъ коня.
Оп.: Сжщиятъ надписъ въ квадратъ. 31 мм. Табл. LV 1. 300 л.
7031. Конникъ безъ брада, облѣченъ въ кѣса хламида и съ македонска шапка на главата въ ходъ на д.; въ д. си ржка държи хоризонтално двѣ копия, а съ лѣвата — юздитѣ на коня. Наоколо зрънчестъ кржгъ.
Оп.: Вдлъбнатъ квадратъ по краищата съ линия и въ срѣдата глава съ шлемъ на д., на която се познаватъ дѣсното око и носа. 24 мм. Табл. LIV 7. 150 л.
7032. Конь съ юздитѣ на д.; горѣ **H**. Наоколо зрънчестъ кржгъ.
Опакото сжщото. 15 мм. 20 л.
7033. Конь съ юздитѣ прѣпуска на д.; горѣ **H**. Наоколо зрънчестъ кржгъ.
Опакото сжщото. 15 мм. 20 л.
7034. Конь на д. вдига лѣвия си прѣденъ кракъ; горѣ **AA** или само **A**. (Инициали на **ΑΛΕΞΑΝΔΡΟ**).
Опакото сжщото. 15 мм. Табл. LIV 18. 20 л.
7035. Лицето сжщото, безъ буквитѣ.
Оп.: Шлемъ на л., въ вдлъбнатъ квадратъ. 15 мм. 20 л.
7036. Прѣдна частъ отъ конь съ юздитѣ на л.
Оп.: Сжщата глава съ шлемъ на д. 12 мм. 12 л.
7037. Конникъ безъ брада, съ диадема и македонска шапка на главата, облѣченъ въ кѣса хламида, въ ходъ на л., въ л. ржка държи хоризонтална двѣ копия, а съ дѣсната — юздитѣ на коня.
Оп.: Прѣдна частъ на полуклѣкналъ козелъ на д., въ срѣдата на вдлъбнатъ квадратъ. 24 мм. 150 л.
7038. Лицето сжщото.
Оп.: **AAE**. Сжщото изображение. 27 мм. Табл. LIV 5. 150 л.
7039. Македонски конникъ въ хламида въ ходъ на л., въ д. си ржка държи напрѣчно двѣ копия, а съ лѣвата — юздитѣ на коня.
Оп.: Глава на козелъ съ шията на д.; въ полето на л. кадуцей. Всякото въ вдлъбнатъ квадратъ. 27 мм. Табл. LIV 6. 150 л.
7040. Конь безъ юзда на д. вдига л. си прѣденъ кракъ.
Оп.: Вдлъбнатъ квадратъ и въ срѣдата кадуцей. 14 мм. Табл. LIV 22. 20 л.

7041. Конь съ юздитѣ на д. вдига прѣдния си л. кракъ.
Оп.: Глава на козелъ съ шията на д. въ срѣдата на вдлѣбнатъ квадратъ. 15 мм. Табл. LIV 23. 20 л.
7042. Конска глава съ шията и съ юзда на д.; по шията бисери.
Оп.: Вдлѣбнатъ квадратъ и въ срѣдата козелъ полуклѣкналь на л. 11 мм. Табл. LIV 24. 10 л.
7043. Козелъ полуклѣкналь на д.
Оп.: Конска глава съ шията и съ юзда на д. въ срѣдата на вдлѣбнатъ квадратъ. 10 мм. Табл. LIV 25. 10 л.
7044. Македонски конникъ въ хламида, въ ходъ на д., въ д. си рѣжа държи напрѣчно двѣ копия, а съ лѣвата—юздитѣ на коня.
Оп.: АЛЕГАНАРО въ вдлѣбнатината на квадратъ, въ срѣдата на който има лѣвска глава на д. съ зинали усга. 15 мм. Табл. LIV 20. 20 л.
7045. Сжщиятъ конникъ на д., въ л. рѣжа държи двѣ копия.
Оп.: Прѣдна часть отъ лѣвъ съ прѣднитѣ лапи на д. въ срѣдата на вдлѣбнатъ квадратъ. 15 мм. Табл. LIV 21. 25 л.
- * 7046. Лицето сжщото.
Оп.: Лѣвска глава съ прѣднитѣ лапи на л. 15 мм. Табл. LV 2. 20 л.

Пердикасъ II — PERDICCAS II (454—413 год. пр. Хр.)

Сребърни 100 л.

7047. Конь. — Оп.: ПЕРАИК. Шлемъ. Всичкото въ вдлѣбнатъ квадратъ. 15 мм. 100 л.
7048. Глава брадата на Херакла, съ лѣвска кожа на д.
Оп.: ПЕР. Лжкъ и кривакъ. Всичкото въ вдлѣбнатъ квадратъ. 12 мм. 100 л.

Архелай — ARCHELAUS (413—399 г. пр. Хр.) Сребърни 8—200 л.

Бронзови 10—20 л.

Сребърни.

- * 7049. Конникъ съ македонска шапка и въ кѣса дреха (пенула) въ ходъ на д. и държи хоризонтално двѣ копия.
Оп.: Безъ надписъ. Прѣдна часть отъ легнала коза на д., въ вдлѣбнатъ квадратъ. 25 мм. Табл. LV 4. 200 л.
- * 7050. Лицето сжщото.
Оп.: Прѣдна часть отъ легналь лѣвъ на д. въ вдлѣбнатъ квадратъ. 15 мм. Табл. LV 7. 15 л.
7051. Конникъ въ галопъ на д.; долу палма.
Опакото сжщото. 15 мм. 15 л.
7052. Лицето сжщото.
Оп.: Прѣдна часть отъ лѣвъ на д.; горѣ кадудей. Всичкото въ вдлѣбнатъ квадратъ. 15 мм. 15 л.
7053. Конь въ ходъ на д.

- Оп.: Шлемъ съ подбрадникъ въ вдлѣбнатъ квадратъ. 14 мм. 8 л.
- * 7054. Конь въ ходъ на л.
Оп.: АРХЕЛАО. Шлемъ. Всичкото въ вдлѣбнатъ квадратъ. 14 мм. Табл. LV 3. 15 л.
- * 7055. Юношеска глава съ диадема на д.
Оп.: АРХЕЛАО. Конь въ ходъ на д. Всичкото въ вдлѣбнатъ квадратъ. 23 мм. Табл. LV 5. 200 л.
7056. Прѣдна часть отъ конь на л.
Оп.: Шлемъ въ вдлѣбнатъ квадратъ. 12 мм. 8 л.
7057. Прѣдна часть отъ конь съ юздата.
Оп.: Коза колѣничеца или права въ вдлѣбнатъ квадратъ. 12 мм. 8 л.
7058. Конникъ съ македонска шапка и въ хламида въ ходъ на д.; въ едната рѣжа държи юздитѣ на коня, въ другата — двѣ копия; долу буквата А.
Оп.: Прѣдна часть отъ коза на д., въ леко вдлѣбнатъ квадратъ. 26 мм. 200 л.
7059. Сжщиятъ конникъ въ галопъ на л.
Оп.: АРХЕЛАО. Прѣдна часть отъ легнала коза на д. съ обърната глава. Всичкото въ вдлѣбнатъ квадратъ. 25 мм. 200 л.
- * 7060. Глава на Херакла брадата съ лѣвска кожа на д.
Оп.: АРХЕ. Прѣдна часть отъ вълкъ на д. който въ прѣднитѣ си лапи държи животно, което разкъсва; горѣ кривакъ. Всичкото въ вдлѣбнатъ квадратъ. 12 мм. Табл. LV 8. 30 л.
7061. Глава на Херакла младъ, съ лѣвска кожа.
Оп.: АР. Лѣвска глава на л., горѣ кривакъ. Всичко въ вдлѣбнатъ квадратъ. 9 мм. 12 л.
7062. Юношеска глава съ диадема на д.
Оп.: АРХЕЛАО. Конь съ испуснати юзди въ ходъ на д. 24 мм. 200 л.
- * 7063. Конь въ ходъ на д.
Оп.: Шлемъ въ вдлѣбнатъ квадратъ. 12 мм. 15 л.
- * 7064. Лѣвъ правъ на д.
Оп.: Вдлѣбнатъ квадратъ раздѣленъ на четири части. 14 мм. 15 л.
- * 7065. Прѣдна часть отъ лѣвъ легналь на д.; въ лапитѣ си държи плячка.
Оп.: Вдлѣбнатъ квадратъ раздѣленъ на четири части. 15 мм. Табл. LV 6. 15 л.
- Бронзови.
7066. Глава безъ брада на Херакла на д., покрита съ лѣвска кожа.
Оп.: АРХЕЛАО. Кривакъ, лжкъ и туль. 17 мм. 20 л.
7067. Лѣвска глава на срѣща.
Оп.: АР-ХЕ. Прѣдна часть отъ глиганъ на д. 10—14 мм. 10 л.

7068. Лицето сжцото.

Оп.: Прѣдна часть отъ легналь волъ на д., а отдолу
АРХЕ. 13 мм. 10 л.Еропъ II—**AEORPVС II** (396—392 г. пр. Хр.) Сребърни 150—200 л.

Сребърни.

Бронзови 15—100 л.

* 7069. Глава на Херакла брадатъ на д. съ лъвска кожа.

Оп.: **АЕРО**. Прѣдна часть отъ вълкъ на д. държанъ
плячка; горѣ кривакъ. 11 мм. Табл. LV 9. 200 л.

* 7070. Глава на Аполона, прѣвързана съ панделка на д.

Оп.: **АЕРО**. Прѣдна часть отъ вълкъ на д. въ вдлѣб-
натъ квадратъ. 9 мм. Табл. LV 10. 150 л.

Бронзови.

7071. Юношеска глава съ македонска шапка.

Оп.: **АЕРОПО**. Прѣдна часть отъ лъвъ, въ прѣднитѣ си
лапи държи глава отъ глиганъ. 12 мм. 100 л.7072. Юношеска глава съ малка шапка задържана на темето
съ панделка, на д.Оп.: **А . . . (АЕРОПО)**. Прѣдна часть отъ лъвъ на д.,
разкъсва глава отъ глиганъ. Всичкото въ вдлѣбнатъ
квадратъ. 12 мм. 70 л.

7073. Юношеска глава съ македонска шапка.

Оп.: . . . **Е . . .** Прѣдна часть отъ лъвъ на д., въ вдлѣб-
натъ квадратъ. 13 мм. 70 л.7074. Юношеска глава съ македонска шапка завързана съ
панделка, на д.Оп.: **АЕРОПО**. Конь въ ходъ на д. 13 мм. 100 л.7075. **А**. Конникъ съ шапка и съ развѣваща се мантия, на д.Оп.: Лъвъ на д. яде нѣщо; долу **К**. 15 мм. 15 л.Павсани — **PAVSANIAS** (390—389 г. пр. Хр.) Сребърни 30—200 л.

Бронзови 15—20 л.

Сребърни.

* 7076. Юношеска глава безъ брада, съ диадема на д.

Оп.: **ПАУΣΑΝΙΑ**. Конь правъ на д., въ срѣдата на квад-
ратъ, отбѣлѣзанъ съ четири линии. 23 мм. Табл. LV 12. 200 л.7077. . . . **ΑΥΣ** . . . Прѣдна часть отъ лъвъ на д.

Оп.: Конь въ ходъ на д. 13 мм. 60 л.

* 7078. Прѣдна часть отъ конь на д.

Оп.: **ПАУΣΑΝΙΑ**. Шлемъ съ чучуль. 11 мм. Табл. LV 11. 30 л.

Бронзови.

7079. Прѣдна часть отъ конь въ скокъ.

Оп.: **ПАУΣ**. Шлемъ съ чучуль. 15 мм. 20 л.7080. Юношеска глава съ диадема или прѣвързана съ панделка
на д.Оп.: **ПАУΣΑΝΙΑ**. Прѣдна часть отъ лъвъ тичащъ на д.
15 мм. 15 л.

7081. Юношеска глава прѣвързана съ панделка на д.

Оп.: **ПАУΣΑΝΙΑ**. Прѣдна часть отъ глиганъ на д. 15 мм. 20 л.**Аминтасъ III—AMINTAS III** (389—383 г. пр. Хр.)

Сребърни 10—300 л.

Бронзови 1—15 л.

Сребърни.

7082. Глава съ диадема безъ брада.

Оп.: **AMYNTA**. Конь съ изпуснати юзди въ ходъ на д.
23 мм. 100 л.

* 7083. Глава на Херакла брадатъ съ лъвска кожа на д.

Оп.: **AMYNTA**. Конь правъ на д. Всичко въ вдлѣбнатъ
квадратъ. 21 мм. Табл. LV 15. 30 л.

7084. Глава на Херакла безъ брада, съ лъвска кожа, на д.

Оп.: **AMYNTA**. Орелъ правъ въ срѣдата на вдлѣбнатъ
квадратъ. 23 мм. 100 л.* 7085. Конникъ въ галопъ на д., съ македонска шапка на гла-
вата, облѣченъ въ броня и мантия, която се развѣва по
гърба му, въ д. ржка държи копие, а съ лѣвата —
юздитѣ на коня; кракътъ му е обутъ въ ботушъ.Оп.: **AMYNTA**. Лъвъ на л., въ устата си държи полови-
ната отъ строшено копие, а другата половина въ д.
си лапа; всичкото въ вдлѣбнатъ квадратъ. 23 мм.
Табл. LVI 2. 300 л.

* 7086. Глава на Херакла безъ брѣва, съ лъвска кожа, на д.

Оп.: **AMYN**. Орелъ правъ на л. съ обѣрната глава. Всич-
кото въ квадратъ. 12 мм. Табл. LV 16. 10 л.

Бронзови.

7087. Глава безъ брада на д.

Оп.: **AMYNTA**. Шлемъ. 3 л.

* 7088. Глава на Херакла съ лъвска кожа.

Оп.: **AMYNTA**. Орелъ кълве змия на д. Табл. LV 17. 1 л.

* 7089. Глава на Херакла брадатъ съ лъвска кожа на д.

Оп.: **AMYNTA**. Конь правъ на д. Всичко въ вдлѣбнатъ
квадратъ. 21 мм. Табл. LV 14. 15 л.

7090. Сжцата глава безъ брада на л.

Оп.: **AMYNTA**. Кривакъ. 9 и 12 мм. 8 л.

* 7091. Сжцата глава на д.

Оп.: **AMYN**. Прѣдна часть отъ вълкъ на д. 12 мм.
Табл. LV 13. 8 л.

7092. Глава безъ брада на д.

Оп.: **AMYN**. Прѣдна часть отъ вълкъ на л. 12 мм. 8 л.

Александър II—ALEXANDER II (369—368 г. пр. Хр.)

Бронзови 3—15 л.

- * 7093. Глава на Херакла юноша съ лъвска кожа на д.
Оп.: АЛЕΞΑΝΔΡΟΥ. Мжжка фигура права въ колесница съ два коня, на д.; долу тризбець. Табл. LV 18. 15 л.
7094. Глава съ диадема, безъ брада, на д.
АЛЕΞΑΝΔΡΟ. Конникъ въ галопъ на д.; долу молния. 3 л.
- * 7095. Глава на Херакла съ лъвска кожа безъ брада.
Оп.: АЛЕΞΑΝΔΡΟΥ. Орелъ върху молния съ обърната глава. Табл. LV. 19. 3 л.

Пердикасъ III—PERDICCAS III (365 или 364—359 г. пр. Хр.)

Сребърни 50—150 л.

Бронзови 1—3 л.

Сребърни.

7096. Глава на Херакла юноша съ лъвска кожа на д.
Оп.: ΠΕΡΔΙΚΚΑ. Конь въ ходъ на д.; долу кривакъ. 23 мм. 150 л.
- * 7097. Конникъ съ македонска шапка въ ходъ на д., въ д. ржка държи напрѣчно двѣ коня.
Оп.: ΠΕΡ. Прѣдна часть отъ лъвъ на д. Всичко въ вдлъбнатъ квадратъ. 15 мм. Табл. LV 20. 50 л.

Бронзови.

- * 7098. Глава на Херакла съ лъвска кожа на д.
Оп.: ΠΕΡΔΙΚΚΑ. Лъвъ въ ходъ на д.; съ збитѣ си троши копие. 20 мм. 3 л. Табл. LVI 1. По малки по 1 л.
7099. Лицето сжщото.
Оп.: ΠΕΡΔΙΚΚΑ. Бикъ на д. или орелъ на л. съ обърната глава. 3 л.
7100. Глава на Херакла безъ брада на д. и до нея се забѣлзва друга глава съ диадема.
Оп.: ΠΕΡΔ ΑΜΥΝΤΑ. Задня часть отъ лъвъ. 3 л.

Филипъ II—PHILIPPVS II (359—336 г. пр. Хр.) Златни 20—2000 л.

Сребърни 5—100 л.

Бронзови 1—4 л.

Златни.

- * 7101. Глава на Аполона съ лавровъ вѣнецъ на д.
Оп.: ΦΙΛΙΠΠΟΥ. Фигура въ колесница съ два коня (бига) на д., въ д. ржка държи прѣчка или камшикъ, а въ лѣвата — юздитѣ на конетѣ; долу молния, или лжчеста глава на Хелиоса (Слънцето), или монограма, кривакъ, тризбець, Виктория, ваза съ двѣ дрѣжки; въ полето горѣ, муха, или Σ и молния; подъ конетѣ грифонъ,

- тирсъ (Бахусовъ жезълъ съ борова шушулка), звѣзда и морски конь, човѣшка глава и ΥΙ, молния и класъ, щитъ, Виктория съ вѣнецъ, триножникъ и Κ, лавровъ вѣнецъ, македонски щитъ, гроздъ, човѣшка глава забулена и монограма, пеперуда и Α, глава на срѣца съ лавровъ вѣнецъ и монограма; кадуцей, рогъ на изобилие и др. 18 мм. Табл. LVI 9. по 120 л.
7102. Сжщата глава на л.
Оп.: ΦΙΛΙΠΠΟΥ. Фигура въ колесница съ четири коне (квадрига) на л.; долу пчела, въ полето копие. 18 мм. 200 л.
7103. Сжщата глава на д.
Оп.: ΦΙΛΙΠΠΟΥ. Сжщата фигура въ колесница съ два коня; въ полето пчела, или пчела и копие. 18 мм. 120 л.
7104. Глава безъ брада неувѣнчана, на д.
Оп.: ΑΛΠΠΑ (sic). Фигура въ колесница съ два коня на д.; долу щитъ. 13 мм. 30 л.
7105. Сжщата глава.
Оп.: ΟΠΙΛΙΠΟ. (sic). Фигура въ колесница съ единъ конь на д.; долу плодъ. 12 мм. 30 л.
7106. Сжщата глава на л.
Оп.: ΙΠΠ (sic). Сжщата фигура на л.; долу монограма. 12 мм. 30 л.
- * 7107. Глава на Аполона на д.
Оп.: ΦΙΛΙΠΠΟΥ. Отгорѣ молния, отдолу звѣзда? или шлемъ. 8 мм. Табл. LVI 3. 50 л.
7108. Глава на Херакла съ лъвска кожа на д.
Оп.: ΦΙΛΙΠΠΟΥ. Въ срѣдата кривакъ, горѣ молния, долу лжкъ. 11 мм. 40 л.
7109. Глава на Аполона съ лавровъ вѣнецъ на д.
Оп.: ΦΙΛΙΠΠΟΥ. Молния и лъвска глава. 8 мм. 50 л.
- * 7110. Глава на Аполона на д.
Оп.: Фигура въ колесница съ два коня на д.; подъ конетѣ молния, а долу въ отрѣза надпись: ΦΙΛΙΠΠΟΥ. двоненъ статеръ. Келтиска монета. 23 мм. 17 грама. Табл. LVI 4. 500 л.
7111. Глава на Аполона на д. въ срѣдата на лавровъ вѣнецъ.
Оп.: Фигура въ колесница съ два коня прѣпуска на д. Фигурата въ д. ржка държи камшикъ, а въ лѣвата — юздитѣ на конетѣ. Горѣ въ полето буквитѣ Α ВЪ отрѣза ΦΙΛΙΠΠΟΥ. Подъ прѣднитѣ крака на конетѣ охлювъ или увита змия. Троенъ статеръ. 25 мм. 25·14 гр. (Келтиска монета). 2000 л.

Сребърни.

- * 7112. Глава на Зевса съ лавровъ вѣнецъ на д.
Оп.: ΦΙΛΙΠΠΟΥ. Юноша голъ на конь на д., съ спуснати коси, въ д. ржка държи палма, а въ лѣвата — юздитѣ на коня; долу полумѣсець, буква Π, делфинъ и Π, или

само делфинъ, класъ и П, вѣнецъ и буква, гроздь, монограма, змия, жертвоприношение на бикъ и А Е и монограми; щитъ и класъ; тризбець и О; змия и Беотийски щитъ; прѣдна часть отъ корабъ; ваза съ двѣ дрѣжки; факла и монограма; факла и триножникъ; молния; молния и делфинъ; звѣзда и монограма; звѣзда, цвѣте и лебедъ; македонска шапка и буква, кадуцей, муха, лира, двойна глава и пр. 20—25 мм. Табл. LVI 7.

- * 7113. Глава на Зевса съ лавровъ вѣнецъ на л. по 5 л.
Оп.: **ΦΙΛΙΠΠΟΥ**. Конникъ и **Θ**. 5 л.
- * 7114. Сжщата глава на д.
Оп.: **ΦΙΛΙΠΠΟΥ**. Конникъ въ ходъ на л. съ македонска шапка и въ кжса мантия, д. му ржка вдигната, а въ лѣвата държи юздитѣ на коня; долу тризбець и **М** или само тризбець, или само **М**; молния и **ΔΗ**; копие и монограма; лжкъ, делфинъ, звѣзда и пр. 20—25 мм. Табл. LVI 8.
7115. Глава на Прозерпина на д.; отпрѣдъ двѣ риби. по 10 л.
Оп.: **ΦΙΛΙΠΠΟΥ** обратно. Конникъ на д. 10 л.
- * 7116. Глава на Зевса съ лавровъ вѣнецъ на д.
Оп.: **ΦΙΛΙΠΠΟΥ**. Конникъ въ ходъ на л. 17 мм. 100 л.
- * 7117. Глава на Зевса брататъ на д.
Оп.: Конникъ въ ходъ. Понѣкога надписъ или монограма. Табл. LVI 5, 6. по 5 л.

З а б ъ л ѣ ж к а : Тази монета е варварска имитация отъ Филипови монети или така нареченитѣ келтйски монети, сѣчени около III вѣкъ сл. Хр.*)

Бронзови.

- * 7118. Глава на Херакла юноша съ лавровъ вѣнецъ, или съ лѣвска кожа, на д.
Оп.: **ΦΙΛΙΠΠΟΥ**. Конникъ въ галопъ на д. Понѣкога подъ конника копие, кривакъ, гроздь и др. 1 л.
- * 7119. Друга. Безъ надписъ. Прѣдна часть отъ корабъ. Въ полето монограма и звѣзда, или само монограма. 1 л.
- * 7120. Юношеска глава съ диадема на д.; понѣкога отзадъ молния.
Оп.: **ΦΙΛΙΠΠΟΥ**. Конникъ въ галопъ; долу разни монограми и букви. Понѣкога прѣдъ конника: щитъ, класъ, тризбець, молния, гроздь, змия, лжкъ, делфинъ, желва, муха, копие, петожгълникъ, козя глава, шлемъ, кадуцей, звѣзда, носорогъ, бръшляновъ листъ, риба, прѣдна часть

*) Варварскитѣ имитации се различаватъ съ арханчинтѣ по своята груба направа и повечето нѣмагъ надписъ; тѣзи които иматъ, то той е грубъ и почти неразбираемъ.

отъ корабъ, контрамарка, прѣдна часть отъ лѣвъ, куче и др. Табл. LVI 10. по 1 л.

- * 7121. Юношеска глава съ диадема на д.
Оп.: **ΒΑΣΙΛΕΥΣ ΦΙΛΙΠΠΟΥ**. Конникъ въ галопъ на д.; въ полето двуостра сѣкира, подъ коня монограма. 4 л.

Александъръ III Велики—**ALEXANDER MAGNVS** (336-323 г. пр. Хр.)

Златни 50—350 л.

Сребърни 2—150 л.

Бронзови 1—3 л.

Златни.

- * 7122. Глава на Атина съ шлемъ на д.
Оп.: **ΒΑΣΙΛΕΥΣ ΑΛΕΞΑΝΔΡΟΥ** или само **ΑΛΕΞΑΝΔΡΟΥ**. Виктория права, въ д. ржка държи вѣнецъ, а въ лѣвата—тризбець, или жезълъ, или палма, или прѣпорець. Въ полето: ваза съ двѣ дрѣжки, или молния и монограма; тризбець; молния; змия и монограма; кривакъ и монограма; овнешка глава; копие, двуостра сѣкира и монограма; повалена амфора съ двѣ дрѣжки и **ΚΟΙ**; глава отъ грифонъ; лѣвска глава; двѣ прѣдни половини отъ коне и монограма; лжкъ и монограма; прѣдна часть отъ корабъ; звѣзда и тризбець; молния и букви; палма; монограма въ вѣнецъ и буква; монограма и кадуцей; конь пасящъ и монограма; лжкъ и кривакъ; шлемъ, ритонъ, звѣзда и монограма; змия, петожгълникъ и монограма; желадъ; звѣзда осмоперка; легналъ грифонъ; цвѣте; лжчеста глава на Слънцето; сърнешка глава; факла и буква; стисната ржка и буква; класъ и двуостра сѣкира; увита змия; орелъ; чепеста тояга; звѣзда и буква; кадуцей и звѣзда; риба и листа; змия и монограма; риба и монограма; буквата **М** въ вѣнецъ отъ класове и рогъ на изобилие; рогъ на изобилие и монограма; петожгълникъ и рогъ на изобилие; двуостра сѣкира и чучуль отъ шлемъ; ваза и букви; монограма въ вѣнецъ и старческа глава безъ коса; разни монограми и букви; пчела и звѣзда; роза и **ΕΥ** и пр. 18—19 мм. Табл. LVI 13 и LVII 1 по 100 л.
7123. Глава на Атина съ шлемъ на д.
Оп.: **ΑΛΕΞΑΝΔΡΟΥ**. Виктория права на л., въ д. ржка държи вѣнецъ, а въ лѣвата копие или трофей. Въ полето гроздь. 19 мм. (Сѣчена въ Маронея Срав. № 3955). 100 л.
7124. Друга съ сжщото изображение и надписъ. Въ полето два хипокамна. 20 мм. 7·50 гр. (Сѣчена въ Перинтъ. Срав. № 4414). 100 л.
7125. Лицето сжщото.

- Оп.: Сжщиятъ надписъ. Виктория на л., държи вѣнецъ и палма. На лѣво МЕ, въ полето рогъ на изобилие. 18 мм. 8·50 гр. (Съчена въ Цела. Срав. № 5356). 80 л.
- * 7126. Глава на Атина съ шлемъ украсенъ съ грифонъ и палмета на д.
Оп.: **ΑΛΕΞΑΝΔΡΟΥ**. Виктория права на л. съ вѣнецъ и палма; въ полето вѣнецъ съ монограма въ срѣдата и друга монограма. 19 мм. Табл. LVI 11. 170 л.
7127. Глава на Атина съ шлемъ на д.
Оп.: **ΒΑΣΙΛΕΩΣ ΑΛΕΞΑΝΔΡΟΥ**. Виктория права на л., въ д. ржка държи вѣнецъ, а въ лѣвата — трофей на върлина. Въ полето **ΑΥ**. 19 мм. 8·52 гр. 120 л.
(Съчена въ Лизимахия. Сравн. № 5520)
7128. Лицето сжщото.
Оп.: **ΑΛΕΞΑΝΔΡΟΥ**. Виктория права на л. въ д. ржка държи коринтийски шлемъ и отгорѣ вѣнецъ. 19 мм. 80 л.
(Съчена въ Скионе).
7129. Глава на Атина съ шлемъ на д.
Оп.: **ΑΛΕΞΑΝΔΡΟΥ**. Молния, лжкъ и кривакъ. $\frac{1}{4}$ статеръ. 10 мм. (Съчена въ Пела). 50 л.
7130. Лицето сжщото.
Оп.: **ΑΛΕΞΑΝΔΡΟΥ**. Виктория права на л. държи вѣнецъ. Въ полето отпрѣдъ тирсъ (Бахусовъ жезълъ) украсенъ съ панделка. 19 мм. 150 л.
7131. Глава на Атина съ коринтийски шлемъ на д.
Оп.: **ΑΛΕΞΑΝΔΡΟΥ**. Виктория права на л. въ д. ржка държи вѣнецъ, а въ лѣвата — дълга пръчка горѣ въ форма на кръсть. Въ полето отпрѣдъ молния; долу буквата **Α**. Двоенъ статеръ 22 мм. 17·17 гр. 350 л.
7132. Друга съ сжщото изображение. Въ полето вмѣсто молния — ваза съ двѣ дръжки; безъ буквата **Α**. Двоенъ статеръ. 22 мм. 17·18 гр. 250 л.
7133. Друга подобна. Вмѣсто ваза — малка гола фигурка и монограма. 22 мм. 250 л.
- * 7134. Глава на Атина съ шлемъ на д.
Оп.: **ΑΛΕΞΑΝΔΡΟΥ**. Ваза съ двѣ дръжки, обърната наопаки, лжкъ и кривакъ. 11 мм. Табл. LVI 12. 50 л.
7135. Лицето сжщото.
Оп.: Сжщиятъ надписъ. Виктория права на л. държи вѣнецъ и палма. Въ полето монограма. 10 мм. 50 л.
- Сребърни:
- * 7136. Юношеска глава на Херакла безъ брада съ лъвска кожа на д. Наоколо зрънчестъ кржгъ.
Оп.: **ΑΛΕΞΑΝΔΡΟΥ**. Зевсъ орлоносець седналъ на прѣстолъ на л., въ д. ржка държи орелъ, а въ лѣвата — жезълъ. Въ полето жертвеникъ и отгорѣ **ΘΣΑ**. Наоколо зрънчестъ кржгъ. 39 мм. Табл. LVII 2. 150 л.
- * 7137. Лицето сжщото.

- Оп.: **ΑΛΕΞΑΝΔΡΟΥ**. Два орла съ разперени крила стоятъ единъ срѣщу другъ. Понѣкога между орлитѣ бръшляновъ листь. 10 мм. Табл. LVII 10. 10 л.
- * 7138. Лицето сжщото.
Оп.: **ΒΑΣΙΛΕΩΣ ΑΛΕΞΑΝΔΡΟΥ ΔΙΟΣΚΟΥΡΙΔΑ**. Зевсъ орлоносець седналъ на прѣстолъ на л., държи орелъ и жезълъ. Въ полето шлемъ. 31 мм. (Срав. Месемврия). 20 л.
- * 7139. Лицето сжщото
Оп.: **ΒΑΣΙΛΕΩΣ ΑΛΕΞΑΝΔΡΟΥ** или само **ΑΛΕΞΑΝΔΡΟΥ**. Сжщото изображение на Зевса орлоносець. Въ полето разни монограми и симболи, които означаватъ мѣстата и градоветѣ, гдѣто били съчени монетитѣ. 25 — 30 мм. Табл. LVII 8. по 5 л.
- * 7140. Сжщитѣ по-малки. 15—17 мм. Табл. LVII 4. 3 л.
- * 7141. Лицето сжщото.
Оп.: **ΑΛΕΞΑΝΔΡΟΥ ΒΑΣΙΛΕΩΣ** долу **ΚΛΕΑΝ** или **ΙΣΙΠ**. Въ полето **Κ**. Сжщото изображение на Зевса орлоносець. 30 мм. Табл. LVII 3 и 6. 20 л.
- * 7142. Глава на Херакла съ лъвска кожа на д.
Оп.: **ΒΑΣΙΛΕΩΣ ΑΛΕΞΑΝΔΡΟΥ**. Зевсъ седналъ на прѣстолъ, държи орелъ и жезълъ. Въ полето монограма; подъ прѣстола гласъ. Тетрадахма. 8 л.
(Съчена въ Калатия. Срав. № 256).
- * 7143. Лицето сжщото.
Оп.: **ΒΑΣΙΛΕΩΣ ΑΛΕΞΑΝΔΡΟΥ**. Сжщото изображение; долу **ΛΕΟΝ**. Тетр. (Съчена въ Дионизополь. Срав. № 82). 20 л.
- * 7144. Сжщага, долу **ΛΕΟΝΤΙΣΚΟΥ**. (Съчена въ Дионизополь. Срав. № 83). Тетр. 100 л.
- * 7145. Лицето сжщото.
Оп.: **ΒΑΣΙΛΕΩΣ ΑΛΕΞΑΝΔΡΟΥ ΚΥΡΣΑ**. Сжщото изображение и монограма. 36 мм. (Съчена въ Одесось. Срав. № 1554.) 100 л.
- * 7146. Лицето сжщото.
Оп.: **ΒΑΣΙΛΕΩΣ ΑΛΕΞΑΝΔΡΟΥ ΟΔΗΣΙΤΩΝ**. Сжщото изображение. Въ полето **ΕΚΑ**; подъ прѣстола голѣма звѣзда шестоперка. 32 мм. (Съчена въ Одесось. Срав. № 1555.) 100 л.
- * 7147. Лицето сжщото.
Оп.: **ΒΑΣΙΛΕΩΣ ΑΛΕΞΑΝΔΡΟΥ**. Сжщото изображение и монограма или буква и **ΟΔΗ**. (Съчена въ Одесось. Срав. № 1556). 5 л.
- * 7148. Лицето сжщото.
Оп.: **ΒΑΣΙΛΕΩΣ ΑΛΕΞΑΝΔΡΟΥ** или само **ΑΛΕΞΑΝΔΡΟΥ**. Сжщото изображение. Въ полето гроздь. (Съчена въ Мароней. Срав. № 3956). 10 л.
- * 7149. Лицето сжщото.
Оп.: **ΒΑΣΙΛΕΩΣ ΑΛΕΞΑΝΔΡΟΥ ΜΕΣΕΜΒΡΙΑ** или **ΜΕΣΑΜ** или само **ΒΑΣΙΛΕΩΣ ΑΛΕΞΑΝΔΡΟΥ**. Сжщото изображение; въ полето монограми и шлемъ; понѣкога и съкращенията: **ΠΡΟ ΗΡΑ**. — **ΔΑ**. — **ΕΥΦΑ**. — **ΔΑ ΠΡΟ**. — **ΙΟΝΙΑ**. — **ΔΑ ΔΙ**. — **ΙΔΗ**. — **ΚΟ ΜΑ**. — **ΔΙΟ**. — **ΜΑ**. — **ΕΠΙ** и пр. Тетр. (Съчени въ Месемврия. Срав. № 3987). по 5 л.

- * 7150. Глава на Херакла съ лъвска кожа на д.
Оп.: **ΑΛΕΞΑΝΔΡΟΥ**. Сжщото изображение. Въ полето пѣ-
тель на л. (Съчена въ Селимбрия. Сравн. № 4751.) 15 л.
- * 7151. Лицето сжщото.
Оп.: **ΒΑΣΙΛΕΩΣ ΑΛΕΞΑΝΔΡΟΥ** или само **ΑΛΕΞΑΝΔΡΟΥ**. Сж-
щото изображение. Прѣдъ прѣстола Деметра права съ
една или двѣ факли въ ржцѣ; подъ прѣстола моно-
грама. Тетрадр. 8 л. — Драхма (Съчена въ Перинтѣ.
Срав. № 4415). 4 л.
- * 7152. Друга. Въ полето волска глава и **Β** или **Φ** и разни мо-
нограми. 18 мм. (Съчена въ Кардия. Срав. № 5493.) 2 л.
- * 7153. Друга. Отпрѣдъ рогъ на изобилие. Подъ прѣстола **ΚΟ**.
29 мм. (Съчена въ Цела. Срав. № 5557). 10 л.
- * 7154. Друга. Въ полето Приаповия атрибутъ (phalus).
26 мм. (Съчена въ Сестосъ. Срав. № 5538). 15 л.
7155. Глава на Зевса съ лавровъ вѣнецъ на д.
Оп.: **ΑΛΕΞΑΝΔΡΟΥ**. Орелъ застаналъ върху молния на д.
съ обрната глава. Отзадъ кривакъ, отпрѣдъ прѣдна
часть отъ корабъ. 28 мм. 30 л.
7156. Бюстъ на Херакла съ лъвска кожа на раменѣтѣ на л.
Оп.: **ΑΛΕΞΑΝΔΡΟΥ**. Кривакъ, лжкъ и тулъ. 12 мм. 10 л.
7157. Глава на Аполона съ лавровъ вѣнецъ на д.; отзадъ мо-
нограма и **ΕΛ**.
Оп.: **ΑΛΕΞΑΝΔΑ**. Лжкъ, тукъ и кривакъ. 17 мм. 6 л.
7158. Юношеска глава на Херакла съ лъвска кожа, която е
привързана подъ гушата, на д.
Оп.: **ΑΛΕΞΑΝΔΡΟΥ**. Орелъ застаналъ върху кривакъ на д.
съ обрната глава. Понѣкога монограма. 16 мм. 10 л.
7159. Лицето сжщото.
Оп.: **ΑΛΕΞΑΝΔΡΟΥ**. Молния крилата. 9 мм. 8 л.
7160. Глава юношеска на Херакла съ лъвска кожа на д.
Оп.: **ΑΛΕΞΑΝΔΡΟΥ**. Орелъ застаналъ върху молния на д.
съ обрната глава; отпрѣдъ кадуцей, или орлова или
волска глава. 16 мм. 10 л.
7161. Друга. Орелъ върху молния на л.; прѣдъ него класъ.
15 мм. 10 л.
7162. Друга. Орелъ на д.; прѣдъ него кадуцей; полумѣсець
или монограма. 10—12 мм. 8 л.
7163. Друга. Молния и въ полето бюстъ отъ хипокампъ или
пегасъ. 8 мм. 2 л.
7164. Друга съ гроздь или вѣнецъ, или бръшляновъ листъ.
8 мм. 2 л.
- * 7165. Глава безъ брада, прѣвързана съ панделка, на д.
Оп.: Конникъ прѣпуска на д.; горѣ **ΑΛΕΞ** . . . долу **ΑΥ** и
лѣвски бюстъ на д. Отзадъ тризбець. 14 мм. 10 л.
- Забѣлѣжка: Отъ горнитѣ монети има варварски имитации
или тѣй нарѣчени келтйски монети, както и отъ Филипвитѣ. Тѣх-
ната стойность е 3—5 л. Табл. LVII 5 и 7.

Бронзови.

7166. Юношеска глава на Херакла безъ брада на д.
Оп.: **ΑΛΕΞΑΝΔΡΟΣ** или **ΑΛΕΞΑΝΔΡΟΥ** или **ΒΑΣΙΛΕΩΣ** или
само **Β Α**. 1 л.
- Изображения:
- * 7167. Кривакъ и тулъ. Табл. LVII 9. 1 л.
- * 7168. Лжкъ, тулъ, кривакъ, гроздь и буква или монограма. 1 л.
8169. Друга, въ полето: класъ, или тризбець, или молния. 1 л.
7170. Кривакъ, лжкъ, тулъ, кадуцей и буква. 1 л.
7171. Кривакъ лжкъ и тулъ между звѣзда и кадуцей или молния. 1 л.
- * 7172. Орелъ върху молния; понѣкога и монограма или буква,
или бръшляновъ листъ. Табл. LVI 14. 1 л.
7173. Мжжъ въ колесница съ два коня на д. 2 л.
7174. Молния, кривакъ, тулъ и лжкъ. Табл. LVI 17. 1 л.
- * 7175. Глава на Атина съ шлемъ.
Оп.: **ΒΑΣΙΛΕΩΣ ΑΛΕΞΑΝΔΡΟΥ** или само **Β Α**. 1 л.
- * 7176. Кривакъ, лжкъ, тулъ и факла. 1 л.
7177. Прѣдна часть отъ корабъ. Понѣкога въ полето двуостра
сѣкира и монограма, или само монограма. 1 л.
7178. Глава на Зевса съ лавровъ вѣнецъ на д.
Оп.: **Β Α**. Прѣдна часть отъ корабъ, двуостра сѣкира и
монограма. 3 л.
7179. Македонски щитъ и въ срѣдата глава на Медуза на
срѣща. Оп.: **ΒΑ**. 1 л.
- * 7180. Шлемъ съ два чучула и отстрани кадуцей и монограма,
или само кадуцей. 1 л.
- * 7181. Глава на Херакла съ лъвска кожа на д.
Оп.: **Β Α**. Голъ чловѣкъ на конь на д.; въ полето мо-
нограма 2 л.
- * 7182. Македонски щитъ и въ срѣдата молния.
Оп.: **Β Α**. Шлемъ съ два чучула, долу бръшляновъ
листъ или тризбець. Понѣкога и монограма.
Табл. LVI 16. 1 л.
7183. Друга. Подъ шлема два грозда. 1 л.
7184. Глава на Аполона съ лавровъ вѣнецъ на д.
Оп.: **ΑΛΕΞΑΝΔΡΟΥ**. Молния и понѣкога долу вѣнецъ. 2 л.
7185. Лицето сжщото.
Оп.: **ΑΛΕΞΑΝΔΡΟΥ**. Конникъ прѣпуска на д.; горѣ **ΑΥ**;
долу лѣвски бюстъ на д. 3 л.
- * 7186. Глава на Херакла безъ брада, покрита съ лъвска кожа
на д.
Оп.: **Β ΑΛΕ**. Два легнали козла на д.; долу тризбець
и монограма. Табл. LVI 15. 2 л.

Монети отъ Александъръ III Велики

сѣчени въ врѣмето на Елагабала, Сев. Александра, Гордиана III и Филипа баща.

Малки сребърни 50—100 л.

Бронзови 1—10 л.

Сребърни.

7187. Глава на Александра В. съ диадема и украсена съ овнешки рогъ, на д.
Оп.: **ΑΛΕΞΑΝΔΡΟΥ**. Лъвъ въ ходъ на д. 12 мм 50 л.
7188. Друга подобна безъ рогъ на главата на Александра.
12 мм. 50 л.
7189. Лицето сжщото.
Оп.: Сжщиятъ надписъ. Еросъ на лъвъ. 12 мм. 100 л.

Бронзови.

ΑΛΕΞΑΝΔΡΟΥ или **ΑΛΕΞΑΝΔΡΟΣ**. Юношеска глава на Херакла или на Александра съ диадема, шлемъ или съ лъвска кожа. Понѣкога долу звѣзда или змия.

Опако: **ΚΟΙΝΟΝ ΜΑΚΕΔΟΝΩΝ ΝΕΩΚΟΡΩΝ**. — **ΚΟΙΝΟΝ ΜΑΚΕΔΟΝΩΝ Β ΝΕΩ** или **ΝΕΩΚΟΡΩΝ**. — **ΚΟΙΝΟΝ ΜΑΚΕΔΟΝΩΝ Β ΔΙΣ ΝΕΩΚΟΡΩΝ**. — **ΚΟΙΝΟΝ ΜΑΚΕΔΟΝΩΝ ΔΙΣ ΝΕΩΚ**. — **ΚΟΙΝΟΝ ΜΑΚΕΔΟΝΩΝ Β ΝΕΩΚΟΡΩΝ ΟΛΥΜΠΙΑ**. — **ΚΟΙ ΜΑΚΕΔΟΝΩΝ Β ΝΕ ΑΚΕΞΑΝΔΡΕΙΑ ΠΥΘΙΑ**.

Изображения:

7190. Аполонъ (?) полуголъ седналъ на прѣстолъ, д. си ржка държи надъ змия, а съ лѣвата се подпира на прѣстола. 3 л.
7191. Александъръ на конь вѣорженъ съ копие, прѣдъ коня върви Виктория, която носи трофей. 3 л.
7192. Александъръ на конь, държи палма. 3 л.
7193. Александъръ укротява своя конь Буцефалъ. 2 л.
7194. Атина седнала се подпира на щитъ и държи Виктория. 1 л.
7195. Атина седнала, държи Виктория и копие; отзадъ щитъ. Об.
7196. Атина седнала, държи патера и копие; задъ нея щитъ. Об.
- * 7197. Атина седнала, държи Виктория и копие. Обикн.
7198. Атина седнала, държи патера е копие. Обикн.
7199. Атина седнала, държи шлемъ и щитъ. 1 л.
7200. Атина седнала, държи Виктория, копие и щитъ. 1 л.
- * 7201. Виктория води колесница съ два коня на д.; подъ краката на конетъ змия. 1 л.
7202. Виктория прѣдъ колесница съ два коня; долу В. 1 л.
7203. Виктория въ колесница съ два коня. 1 л.
- * 7204. Войникъ правъ, държи копие и кривакъ. Табл. LVIII 11. 1 л.
7205. Войникъ седналъ върху щитъ, държи копие. 3 л.
7206. Войникъ правъ, държи копие и паразониумъ. 1 л.
7207. Два храма на срѣца; горѣ двѣ урни. 5 л.
7208. Двѣ маси и отгорѣ по една урна. 1 л.

7209. Двѣ урни върху маса; въ всѣка урна палма; подъ масата надписъ: **ΟΛΥΜΠΙΑ ΑΛΕΞΑΝΔΡΙΑ**; въ полето Ω. 2 л.
- * 7210. Два храма съ по шесть колони. Обикн. 1 л.
7211. Два храма и въ срѣдата урна съ палма. 1 л.
7212. Два храма и въ срѣдата войникъ върху колона. 5 л.
- * 7213. Два храма, долу **ΕΟΣ**. (дата 275 г.) Табл. LVII 12.
7214. Два храма и надъ всѣки урна съ палма; между храмоветъ статуя върху колона. 1 л.
7215. Два храма съ по четири колони, а въ срѣдата колона и отгорѣ статуя на Атина съ копие въ ржка. 3 л.
7216. Жена седнала (Хигея?), храни змия въ патера. Табл. LVIII 13. 1 л.
- * 7217. Жена съ крѣпостна корона на главата, права държи дѣтска фигура. До нея Виктория права, държи палма. Помежду имъ жертвеникъ. Табл. LVII 11. 4 л.
7218. Зевсъ седналъ, държи патера и жезълъ. 2 л.
7219. Зевсъ седналъ на прѣстолъ, държи Виктория и жезълъ. 3 л.
7220. Зевсъ полуголъ седналъ на прѣстолъ на л.; държи Виктория и жезълъ. (На лицето главата на Александра е съ диадема и украсена съ овнешки рогъ). 10 л.
7221. Конникъ вѣорженъ съ кратко копие прѣпуска на д. и сгазва неприятель. 1 л.
- * 7222. Конникъ пробожда съ дълго копие поваленъ подъ коня неприятель; долу щитъ. Табл. LVIII 6. 1 л.
- * 7223. Конникъ прѣпуска на д. 1 л.
7224. Конникъ прѣпуска, д. му ржка вдигната. 1 л.
7225. Конникъ съ дълго копие. 1 л.
7226. Кривакъ, лжкъ и тулъ. 2 л.
- * 7227. Конникъ и долу лъвъ. Табл. LVIII 1. 1 л.
- * 7228. Конникъ на д. държи копие. Понѣкога подъ коня звѣзда. 2 л.
7229. Сжщата, но къмъ надписа и **ΟΛΥΜΠΙΑ**.
7230. Конникъ и подъ коня заякъ. Обикн. 1 л.
7231. Кошница, изъ която излиза змия.
7232. Конникъ въ галопъ на д.; мантията му се развѣва на гърба; долу **ΕΟΣ** (година 275). 5 л.
7233. Конникъ съ шлемъ; долу звѣзда. (Къмъ надписа и **ΟΜΟΝΟΙΑ**) 2 л.
7234. Лавровъ вѣнецъ и въ срѣдата надписътъ. 1 л.
- * 7235. Лъвъ въ ходъ на д.; горѣ кривакъ. Табл. LVIII 8. 1 л.
- * 7236. Лъвъ на д.; понѣкога долу кривакъ. 1 л.
- * 7237. Лъвъ въ ходъ на д.; горѣ кривакъ и **ΕΟΣ** (год. 275). 5 л.
7238. Маса и отгорѣ двѣ урни за игра; подъ масата ваза. 1 л.
7239. Маса и отгорѣ двѣ урни. 1 л.
7240. Маса и отгорѣ три урни. 2 л.
- * 7241. Маса и отгорѣ двѣ корони; горѣ звѣзда, отдолу **ΟΛΥΜΠΙΑ**. 2 л.
7242. Олимпия седнала прѣдставяща Хигея, която храни змия въ патера. 2 л.
7243. Храмъ и отпрѣдъ маса; горѣ двѣ урни съ по една палма. 2 л.

7244. Четвъртата маса и отгорѣ двѣ урни съ по една палма.
Табл. LVIII 2. 1 л.
- * 7245. Четвъртата маса и отгорѣ двѣ урни; подѣ масата ваза. Обикн.

Филипъ III Аридей — PHILIPPVS ARIDEVS (323—316 г. пр. Хр.)
Златни 30—120 л.
Сребърни 2— 5 л.
Бронзови 6 л.

Златни:

- * 7246. Глава на Атина съ шлемъ, украсенъ съ змия или грифонъ, на д.
Оп.: **ΒΑΣΙΛΕΩΣ ΦΙΛΙΠΠΟΥ** или само **ΦΙΛΙΠΠΟΥ**. Виктория права, въ д. рѣжка държи вѣнецъ, а въ лѣвата — тризбецъ. Въ полето: монограма и рогъ на изобилие, монограма и факла; змия и монограма; змия, петожълникъ и монограма; щигъ, буква и монограма; само букви; щигъ и монограма; само монограми. 18—19 мм. Табл. LVIII 2. по 120 л.
7247. Глава на Херакла съ лъвска кожа на д.
Оп.: **ΦΙΛΙΠΠΟΥ** и слѣднитѣ

Изображения:

7248. Лжкъ, кривакъ и тризбецъ. 12 мм. 30 л.
7249. Молния. 12 мм. 30 л.
7250. Тризбецъ. 8—12 мм. 30 л.
7251. Лжкъ, кривакъ и лъвска глава. 12 мм. 30 л.
- * 7252. Лжкъ, кривакъ и ваза съ двѣ дрѣжки. 10 мм. Табл. LVIII 9. 30 л.
7253. Лжкъ, кривакъ и молния. 12 мм. 30 л.
7254. Прѣдна частъ отъ лъвъ на д., долу молния. 14 мм. 100 л.
7255. Тризбецъ и кълбо. 8 мм. 40 л.
7256. Ваза съ двѣ дрѣжки (диота). 10 мм. 50 л.
7257. Молния и въ полето лъвска муцуна. 8 мм. 30 л.

Сребърни

- * 7258. Юношеска глава на Херакла съ лъвска кожа на д.
Оп.: **ΒΑΣΙΛΕΩΣ ΦΙΛΙΠΠΟΥ** или само **ΦΙΛΙΠΠΟΥ**. Зевсъ орлоносецъ седналъ на прѣстолъ на л., държи орелъ и жезълъ. Въ полето разни монограми, букви и знаци. 20—22 мм. Табл. LVIII 12. по 5 л.
- * 7259. Сжщата малка. 15 мм. Табл. LVIII 4. 3 л.
7260. Лицето сжщото.
Оп.: **ΦΙΛΙΠΠΟΥ**. Конникъ съ микедонска шапка на л., д. му рѣжка вдигната; долу молния, по долу **ΔΗ**. 21 мм. 60 л.
7261. Лицето сжщото.

- Оп.: **ΦΙΛΙΠΠΟΥ**. Конникъ на д., д. му рѣжка вдигната, въ лѣвата държи тирсъ; долу копие и монограма. 18 мм. 4 л.
- * 7262. Юношеска глава безъ брада, съ диадема, на д.
Оп.: **ΦΙΛΙΠΠΟΥ**. Конникъ прѣпуска на д.; долу разни букви, монограми и знаци. (Малки монети). Табл. LVIII 5. по 2 л.
- Забѣлѣжка. Отъ този типъ монети има и варварски имитации. Тѣхната стойность е 2—5 л.

Бронзови.

- * 7263. Юношеска глава на Херакла съ лъвска кожа, на д.
Оп.: **ΦΙΛΙΠΠΟΥ**. Кадуцей, кривакъ и тулъ. 10 мм. Табл. LVIII 10. 6 л.
- * 7264. Лицето сжщото.
Оп.: **ΦΙΛΙΠΠΟΥ**. Триножникъ. 17 мм. Табл. LVIII 7. 6 л.

Касандъръ — CASSANDER (316—297 г. пр. Хр.) Бронзови 1—4 л.

7265. Глава на Зевса съ лавровъ вѣнецъ.
Оп.: **ΚΑΣΣΑΝΔΡΟΥ**. Триножникъ. 2 л.
7266. Юношеска глава на Херакла съ лъвска кожа.
Оп.: **ΚΑΣΣΑΝΔΡΟΥ** или **ΒΑΣΙΛΕΩΣ ΚΑΣΣΑΝΔΡΟΥ** и слѣднитѣ

Изображения:

- * 7267. Лъвъ легналъ на д. и монограма или буква. Табл. LIX 5. 1 л.
- * 7268. Лъвъ въ ходъ на л., долу буква и тирсъ, или звѣзда и птица, или само монограма. Табл. LIX 3. 1 л.
- * 7269. Конникъ на д.; долу монограма. Табл. LIX 4. Обикн.
7270. Сжщата. Въ полето звѣзда и буква; или гроздь и буква; монограма и буква; волска глава; молния и буква. 1 л.
7271. Глава на Атина съ шлемъ.
Оп.: **ΒΑΣΙΛΕΩΣ ΚΑΣΣΑΝΔΡΟΥ**. Лжкъ, тулъ и кривакъ. 1 л.
7272. . . . **ΑΣΑΝΔΡΟΥ** (sic). Глава на Атина съ шлемъ на д.
Оп.: **ΘΕΣΣΑΛΟΝΙΚ**. Конь въ галопъ; въ полето кривакъ. 2 л.
- * 7273. Шлемъ. Оп.: **ΒΑΣΙΛΕΩΣ ΚΑΣΣΑΝΔΡΟΥ**. Копие. Табл. LIX 2. 1 л.
7274. Шлемъ. Оп.: **Κ** въ срѣдата на квадратъ, образуванъ отъ четири линии. 1 л.
- * 7275. Глава на Аполона съ лавровъ вѣнецъ на д.
Оп.: **ΒΑΣΙΛΕΩΣ ΚΑΣΣΑΝΔΡΟΥ**. Триножникъ; въ полето факла или монограма; или звѣзда; буква и монограма или само монограма. Табл. LIX 1. 1 л.
- * 7276. Македонски щигъ и въ срѣдата маска.
Оп.: **ΒΑ Κ**. Шлемъ съ два чучула между монограма и буква. 1 л.
7277. Друга. **Β Κ**. Шлемъ и двуостра сѣкира. 1 л.
- * 7278. Македонски щигъ.
Оп.: Шлемъ съ два чучула и **Κ**. Понѣкога и кадуцей или тризбецъ. 1 л.
7279. Лицето сжщото.

- Оп.: **ΚΑΣΣΑΝΔ** . . . Шлемъ съ два чучула. 2 л.
 7280. Македонски щитъ и въ срѣдата монограма.
 Оп.: Шлемъ и **Κ Β**. 2 л.
 7281. Македонски щитъ.
 Оп.: **Κ**. Лжкъ, туль, щитъ, кривакъ и клась. 4 л.
 * 7282. Шлемъ. Оп.: **ΒΑΣΙΛΕΩΣ ΚΑΣΣΑΝΔ**. Остро копие. 4 л.

Филипъ IV — PHILIPPVS IV (297—296 г. пр. Хр.) Сребърни 30 л.

Бронзови 4—10 л.

Сребърни.

- * 7283. Глава на Аполона съ лавровъ вѣнецъ на д.
 Оп.: **ΦΙΛΙΠΠΟΥ**. Конникъ прѣпуска на д. Подъ коня кривакъ. 16 мм. Табл. LIX 7. 30 л.

Бронзови.

7284. Юношеска глава на Херакла съ лъвска кожа на д.
 Оп.: **ΒΑΣΙΛΕΩΣ ΦΙΛΙΠΠΟΥ** или **ΒΑ ΦΙ**. Конникъ на д., д. му ржка вдигната. 4 л.
 7285. Глава брата, (Посейдонъ?) съ дълги коси, на д.; отзадъ приаповъ атрибутъ (терма) въ контрамарка.
 Оп.: **ΒΑΣΙΛΕΩΣ ΦΙΛΙΠΠΟΥ**. Херакълъ голъ, въ ходъ на л., обръща се, съ д. ржка държи кривакъ на рамо, а въ лѣвата -- лъвска кожа? 10 л.
 * 7286. Глава на Аполона прѣвързана съ панделка на д.
 Оп.: **ΒΑΣΙΛΕΩΣ ΦΙΛΙΠΠΟΥ**. Конникъ прѣпуска на д.; горѣ молния или двуостра сѣкира? долу монограма.
 Табл. LIX 6. 4 л.
 * 7287. Сжщата глава съ лавровъ вѣнецъ на д.
 Оп.: **ΦΙΛΙΠΠΟΥ**. Конникъ въ ходъ на д. 4 л.

Александър IV — ALEXANDER IV (323—311 г. пр. Хр.)

Бронзови 3—4 л.

Глава на Аполона съ диадема на д.

Опако: **ΑΛΕΞΑΝΔΡΟΥ** или **ΒΑΣΙΛΕΩΣ ΑΛΕΞΑΝΔΡΟΥ**.

Изображения:

- * 7288. Конь въ бѣгъ на д. Табл. LIX 8. 4 л.
 * 7289. Сжщата. Подъ коня **ΔΑ, Α, ΑΙ**, монограма, или растение, риба, факла ваза съ двѣ дрѣжки, лавровъ вѣнецъ, щитъ, тризбець, грифонъ, молния, трѣстъ, звѣзда, слонова глава, македонска шапка, буква **Θ** или **Ε, Λ**, клась, прѣдна часть отъ пантера — всичкитѣ сж обикновенни. до 3 л.
 * 7290. Конникъ въ галопъ на л.; долу молния. 3 л.
 7291. Конникъ въ галопъ на д.; въ полето двуостра сѣкира и монограма; подъ коня друга монограма. 4 л.
 * 7292. Конь пасе на л.; подъ коня монограма. Табл. LIX 12. 3 л.

Деметри I Полиоркетъ—DEMETRIVS I POLIORCETES
 (306—283 г. пр. Хр.)

Златни 500—700 л.
 Сребърни 30—100 л.
 Бронзови 6 л.

Златни:

7293. Жена застанала вдрху прѣдна часть отъ корабъ, бие барабанъ и въ д. ржка държи жезълъ.
 Оп.: **ΒΑΣΙΛΕΩΣ ΔΗΜΗΤΡΙΟΥ** Атина намѣтната съ дългъ шаль, върви на л. и съ л. ржка хвърля кратко копие, а съ дѣсната държи щитъ; въ полето монограма. 23 мм. 600 л.
 7294. Глава на Деметри съ диадема и украсена съ овнешки рогъ, на д.
 Оп.: **ΒΑΣΙΛΕΩΣ ΔΗΜΗΤΡΙΟΥ**. Конникъ въ пжтничка мантия и съ македонска шапка, прѣпуска на д. и въ д. ржка държи дълго копие. Въ полето двѣ монограми. 20 мм. 700 л.
 * 7295. Глава на Атина съ шлемъ на д.
 Оп.: Сжщиятъ надписъ. Виктория права, държи вѣнецъ и тризбець или трофей. Въ полето: монограма, буква и понѣкога кадуцей. 19—20 мм. Табл. LIX 9. 500 л.
 Сребърни.
 * 7296. Глава на Деметри съ диадема и украсена съ овнешки рогъ, на д.
 Оп.: **ΒΑΣΙΛΕΩΣ ΔΗΜΗΤΡΙΟΥ**. Посейдонъ полуголъ седналъ на скала, държи морско цвѣте и тризбець. Монограми. 29 мм. 100 л.
 7297. Юношеска глава на Херакла съ лъвска кожа на д.
 Оп.: **ΔΗΜΗΤΡΙΟΥ**. Зевсъ орлоносець седналъ на прѣстолъ на л., държи орелъ и жезълъ; въ полето кривакъ и **Ε**. 26 мм.
 7298. Виктория вѣрху прѣдна часть отъ корабъ, бие барабанъ и държи тризбець.
 Оп.: **ΒΑΣΙΛΕΩΣ ΔΗΜΗΤΡΙΟΥ**. Посейдонъ правъ, въ д. ржка държи хоризонтално тризбець, а лѣвата е увита въ мантията му; въ полето тризбець и буква **Ξ** 26 мм. 100 л.
 7299. Друга подобна. Въ полето монограма и звѣзда или делфинъ, или само монограма, или монограма и буква, или само изображението безъ нищо друго. 27 мм. 100 л.
 * 7300. Глаза на Деметри съ диадема и украсена съ овнешки рогъ на д.
 Оп.: Сжщиятъ надписъ. Посейдонъ правъ на л., съ д. си кракъ стѣпилъ вѣрху скала; д. си ржка подпира на бедрото си, а въ лѣвата държи тризбець. Въ полето монограма, или буква **Η** въ срѣдата на вѣнецъ и рогъ на изобилие. 29 мм. Табл. LIX 13. 80 л.
 7301. Лицеотъ сжщого. 80 л.

- Оп.: Сжщиятъ надписъ. Посейдонъ правъ на л., въ л. ржка държи хоризонтално тризбець, а на дѣсната, която е протѣгната—мантията си. Въ полето монограма и бръщиановъ листь. 12 мм. 30 л.
7302. Прѣдча часть огъ корабъ и отгорѣ Виктория въ ходъ на л., свири съ трѣба.
Оп.: Сжщиятъ надписъ. Посейдонъ правъ, разкращень на л., въ д. ржка държи хоризонтално тризбець, а на лѣвата му е увита мантията. 27 мм. 150 л.
- * 7303. Сжщата по-малка, 17 мм. Табл. LIX 11. 100 л.
Бронзови.
7304. Глава на Атина съ шлемъ.
Оп.: **ΒΑΣΙ ΔΗΜΗ.** Прѣдна часть огъ корабъ, върху която има надписъ: **ΝΙΚΗ.** 15 мм. 6 л.
- Антигонъ Гонатъ — ANTIGONVS GONATVS (277—239 г. пр. Хр.)**
Сребърни 40—150 л.
Бронзови 1—4 л.
- Сребърни.
- * 7305. Македонски щитъ, украсенъ наоколо съ седемъ звѣзди, а въ срѣдата юношеска глава безъ брада (Панъ?) на л., съ два рога и пѣрче ухо; отзадъ гега.
Оп.: **ΒΑΣΙΛΕΩΣ ΑΝΤΙΓΟΝΟΥ.** Атина въ ходъ на л., съ д. ржка хвърля молния, а въ лѣвата държи щитъ; на раменѣтъ си има голѣмъ шаль, краищата на който достигатъ до лактитѣ; въ полето шлемъ и разни букви или монограми. 28 мм. Табл. LIX 15. 40 л.
7306. Глава на Зевса съ лавровъ вѣнецъ на д.
Опакото сжщото. 40 л.
- * 7307. Глава бралата на Посейдона съ вѣнецъ и рогозе, на д.
Оп.: Аполонъ голъ, седналъ върху прѣдна часть огъ корабъ, на която се чете надписътъ: **ΒΑΣΙΛΕΩΣ ΑΝΤΙΓΟΝΟΥ.** Аполонъ въ д. ржка държи лжкъ. Панѣкога долу тризбець. 33 мм. Табл. LIX 14. 150 л.
- Бронзови:
- * 7308. Глава на Атина съ шлемъ на д.
Оп.: **ΒΑ-ΒΑΣ.** Фаунъ издига трофей; въ полего монограма и нѣкакъзъ прѣдметъ, или монограма и буква, или шлемъ и монограма. Табл. LX 1. Обикновени.
Друга. Фаунъ полага вѣнецъ на трофей. Обикн.
- * 7309. Юношеска глава на Херакла съ лѣвска кожа на д.
Оп.: **ΒΑ.** Конникъ въ ходъ; въ полето монограма и буква, или монограма и вѣнецъ, или монограма и полумѣсець, или само монограма. Обикновени.
- * 7310. Македонски щитъ и въ срѣдата монограма.
Оп.: **ΒΑΣΙ.** Шлемъ съ два чучула; долу кукумявка и монограма, или само шлемъ и монограма. Табл. LX 2. 1 л.

7311. Глава безъ брада съ лавровъ вѣнецъ.
Оп.: **ΒΑ ΑΝ.** Тризбець. 3 л.
7312. Глава на Атина съ шлемъ, върху който има глава на Фаунъ или на Зевса въ контрамарка.
Оп.: **ΒΑ.** Фаунъ издига трофей; въ полето: шлемъ съ два чучула и монограма; или шлемъ, монограма и вѣнецъ; или шлемъ, волска глава и монограма. Обикнов.
7313. Юношеска глава на Херакла съ лѣвска кожа на д.
Оп. **ΒΑΣΙΛΕΩΣ ΑΝΤΙΓΟΝΟΥ.** Конникъ на д., д. му ржка вдигната; подъ коня коническа шапка. 4 л.
- Деметри II — DEMETRIVS II (239—229 г. пр. Хр.)** Бронзови 1—8 л.
7314. Глава на Зевса съ лавровъ вѣнецъ на д.
Оп.: **ΒΑΣΙΛΕΩΣ ΔΗΜΗΤΡΙΟΥ.** Атина въ ходъ на д., хвърля копие и се пази съ щитъ; долу двуостра сѣкира; въ полето монограма. 8 л.
7315. Македонски щитъ и въ срѣдата монограма.
Оп.: **ΒΑΣΙ.** Шлемъ съ два чучула; въ полето двуостра сѣкира; буква **Φ**; тризбець; или само шлемъ. 2 л.
7316. Македонски щитъ и въ срѣдата делфинъ.
Оп.: **ΒΑ.** Шлемъ съ два чучула; въ полето **Δ.** 1 л.
7317. Македонски щитъ и въ срѣдата молния.
Оп.: **Β Δ.** Шлемъ съ чучуль. 1 л.
7318. Македонски щитъ и въ срѣдата човѣшка глава.
Оп.: Шлемъ съ два чучула между монограма и кадуцей. 1 л.
- * 7319. Македонски щитъ и въ срѣдата кадуцей.
Оп.: **ΒΑ.** Шлемъ съ два чучула между кадуцей и цвѣте; долу монограма. 1 л.
7320. Македонски щитъ, украсенъ съ звѣзда.
Оп.: **ΒΑΣΙΛΕΩΣ ΔΗΜΗΤΡΙΟΥ.** Шлемъ съ чучуль. 8 л.
7321. Македонски щитъ и въ срѣдата: **ΔΗΜΗΤΡ** въ монограма.
Оп.: **ΒΑΣΙ.** Шлемъ съ чучуль; въ полето факла или гега, или полумѣсець. 1 л.
- * 7322. Македонски щитъ и въ срѣдата монограма.
Оп.: **ΒΑΣΙ.** Шлемъ съ чучуль. Панѣкога въ полето пчела. 2 л.
- * 7323. Сжщата по-малка; панѣкога въ полето **Α.** Табл. LX 3. 1 л.
7324. Македонски щитъ и въ срѣдата молния.
Оп.: **ΒΑ.** Шлемъ съ чучуль; долу поваленъ полумѣсець и точка, или тризбець. 1 л.
7325. Беотийски щитъ и въ срѣдата молния.
Оп.: **ΒΑ.** Шлемъ съ чучуль; въ полето монограма. 1 л.
7326. Сжщото изображение върху Александра монета; подъ шлема съ разбѣркани букви се чете **ΑΛΕΞΑΝΔΡΟΥ** и монограма. 3 л.
7327. Македонски щитъ и въ срѣдата молния между двѣ точки.
Оп.: **Β Α.** Шлемъ съ чучуль и **Δ.** 1 л.
- * 7328. Македонски щитъ и въ срѣдата маска.
Оп.: **Β-Α.** Шлемъ съ чучуль между кадуцей и монограма. 1 л.
7329. Глава на Посейдона на д.

- Оп.: **BA**. Прѣдна члстѣ отъ корабъ; понѣкога долу кадуцей. 1 л.
7330. Глава на Атина на д.; надъ шлема и буква **A** въ контрамарка.
Оп.: **B A**. Прѣдна частъ отъ корабъ; долу монограма, или отпрѣдъ двуостра сѣкира, а долу риба. 1 л.
- * 7331. Глава на Херакла съ лѣвска кожа на д.
Оп.: **BA**. Конникъ на д.; долу монограма. Табл. LX 4. 2 л.
- Филипъ V — PHILIPPOS V** (220—179 г. пр. Хр.) Сребърни 20—150 л.
Бронзови 2 л.
- Сребърни.
- * 7332. Глава на Филипа съ диадема, съ поникнала брада, на д.
Оп.: **BAΣIΛEΩΣ ΦIΛIΠΠOY**. Атина въ ходъ на л., съ д. ржка хвърля молния, а съ лѣвата се брани съ щитъ; богината е облѣчена въ дълга роба и нѣщо като ешарпъ виси на раменѣтъ ѝ. Въ полето монограма. 32 мм.
Табл. LX 6. 150 л.
- * 7333. Лицето сжщото.
Оп.: **BAΣIΛEΩΣ ΦIΛIΠΠOΣ** (sic.) или **ΦIΛIΠΠOY** Положенъ кривакъ, монограма и **II**. Всичкото въ срѣдата на бръшляновъ вѣнецъ. Въ полето тризбецъ. 18 мм.
Табл. LX 5. 20 л.
7334. Македонски щитъ, украсенъ съ звѣзди и въ срѣдата главата на Филипа на л., съ шлемъ, украсенъ съ крила и отгорѣ орлова глава; отзадъ арфа.
Оп.: **BAΣIΛEΩΣ ΦIΛIΠΠOY**. Кривакъ хоризонтално и три монограми. Всичкото въ срѣдата на джбовъ вѣнецъ; въ полето другъ кривакъ. 32 мм. 80 л.
- * 7335. Друга безъ монограми и безъ втория кривакъ въ полето. 32 мм. Табл. LX 8. 80 л.
7336. Глава на Филипа съ диадема, съ поникнала брада, на д. Опакоото сжщото: съ кривакъ и три монограми; въ полето звѣзда. 23 мм. 20 л.
7337. Друга. Въ полето вмѣсто звѣзда — тризбецъ, или молния. 18 мм. 20 л.
7338. Лицето сжщото.
Оп.: Сжщиятъ надписъ. Херакълъ юноша голъ, правъ, държи рогъ на изобилие, кривакъ и лѣвска кожа. 21 мм. 40 л.
- * 7338 а. Друга. Лицето сжщото.
Оп.: **BAΣIΛEΩΣ ΦIΛIΠΠOY** въ срѣдата на вѣнецъ; въ полето змия и три монограми. 20 мм. 20 л.

Бронзови.

- * 7339. Юношеска глава съ шлемъ, украсенъ съ крила, горѣ съ орлова глава, на д.; отзадъ арфа.
Оп.: **BA ΦI**. Орелъ съ разперени крила кацналъ върху орало; въ полето монограма. Табл. LX 11. Обикн.
7340. Женска глава на д.

- Оп.: **BA ΦI**. Разперенъ орелъ върху арфа; въ полето монограма. Всичкото въ джбовъ вѣнецъ. 2 л.
- * 7341. Глава на Херакла юноша съ лѣвска кожа на д.
Оп.: **BA Φ**. Двѣ легнали кози на д. и монограми, или монограми и тризбецъ, или звѣзда и класъ или само класъ. Табл. LX 12. по 1 л.
7342. Глава на Фаунъ на д. отзадъ гега.
Оп.: Двѣ кози легнали; горѣ монограма. Всичкото въ срѣдата на джбовъ вѣнецъ. 3 л.
7343. Сжщата глава безъ гега.
Оп.: **BA** . . . Конникъ на д. 1 л.
- * 7344. Юношеска глава на Херакла съ лѣвска кожа на д.
Оп.: **BA ΦI**. Конникъ прѣпуска на д., л. му ржка вдигната. 3 л.
- * 7345. Глава на Зевса съ лавровъ вѣнецъ на д.
Оп.: **BA ΦI**. Атина въ ходъ на д., хвърля молния и се брани съ щитъ; въ полето **IG** или молния. Табл. LX 7. 3 л.
7346. Македонски щитъ.— Оп.: **BA ΦI**. Кривакъ. 2 л.
7347. Глава на Херакла юноша съ лѣвска кожа на д.
Оп.: **ΦIΛIΠΠOY**. Конникъ прѣпуска на д.; долу копие. 2 л.
7348. Друга. Вмѣсто конникъ — кривакъ или гроздь. 2 л.
7349. Юношеска глава съ крилатъ шлемъ, отгорѣ съ орлова глава, на д.
Оп.: **BA Φ**. Арфа. Всичкото въ джбовъ вѣнецъ. 2 л.
7350. Друга. Надписътъ цѣлъ **BAΣIΛEΩΣ ΦIΛIΠΠOY**. 2 л.
- * 7351. Глава брадата на Херакла съ лѣвска кожа на д.
Оп.: **BAΣIΛEΩΣ ΦIΛIΠΠOY**. Арфа и монограма. Всичкото въ джбовъ вѣнецъ. 2 л.
- * 7352. Юношеска глава на Херакла на д.; лѣвската кожа е увита около шията му.
Оп.: Сжщиятъ надписъ. Атина въ ходъ на д., съ д. ржка хвърля молния; въ полето звѣзда. 3 л.
7353. Глава на Зевса съ лавровъ вѣнецъ на д.
Оп.: Сжщиятъ надписъ. Фаунъ въ ходъ на д., въ д. ржка държи гега на рамо, а лѣвата му е увита въ пантерова кожа. 4 л.
7354. Юношеска глава съ крилатъ шлемъ, украсенъ горѣ съ орлова глава, на д.
Оп.: Сжщиятъ надписъ. Конь прѣпуска на д. 2 л.
7355. Македонски щитъ.
Оп.: Сжщиятъ надписъ. Шлемъ съ звѣзда. 3 л.
7356. Македонски щитъ и въ срѣдата главата на Персея; отзадъ арфа.
Опакоото сжщото. 2 л.
- * 7357. Глава на Персея на д., съ крилатъ шлемъ, украсенъ отгорѣ съ орлова глава; отзадъ арфа.
Оп.: **B Φ**. Разперенъ орелъ, кацналъ върху орало; понѣкога въ полето монограма. 1 л.
7358. Друга. Орелтъ засганалъ върху молния; въ полето монограма. 1 л.

7359. Глава на Артемида съ туль отзадъ, на д.
Оп.: **BA ΦΙ**. Разперенъ орелъ върху молния съ обърната глава; въ полето **ΔΙ**. Всичкото въ срѣдата на джбовъ вѣнецъ. 4 л.
7360. Юношеска глава на Херакла съ лъвска кожа на д.
Оп.: **BA ΦΙ**. Конникъ въ ходъ на д. 1 л.
7361. Глава на Аполона съ лавровъ вѣнецъ на д.
ΦΙΛΙΠΠΟΥ. Конникъ прѣпуска на д.; долу коническа шапка. 2 л.
7362. Глава на Зевса съ джбовъ вѣнецъ на д.
Оп.: **BA Φ**. Конникъ голъ въ ходъ на д; д. му ржка вдигната; въ полето класъ. Табл. LX 9. 1 л.
7363. Лицето сжщото.
Оп.: **BA ΦΙ**. Атина въ ходъ на д., хвърля копие и се брани съ щитъ; въ полето класъ и буквитѣ **ΠΓ**; молния; кукумявка; кривакъ; арфа, или риба. 2 л.
- * 7364. Глава на Фаунъ съ рогъ; отзадъ гега.
Оп.: **BA ΦΙ**. Прѣдна часть отъ корабъ. Табл. LX 10. 3 л.
- * 7365. Юношеска глава съ крилатъ шлемъ и отгорѣ съ орлова глава, на д.
Оп.: **BA ΦΙ**. Арфа. Всичкото въ срѣдата на джбовъ вѣнецъ. 3 л.
- * 7366. Глава съ лъвска кожа на Херакла брадатъ на д.
Оп.: **ΒΑΣΙΛΕΩΣ ΦΙΛΙΠΠΟΥ** въ два реда; въ срѣдата арфа положена хоризонтално; въ полето монограми. Табл. LX 13. 2 л.
7367. Бюстъ на Херакла съ нарамень кривакъ на д.
Оп.: **BA ΦΙ**. Прѣдна часть отъ корабъ; въ полето монограма и звѣзда. 2 л.
7368. Юношески бюстъ на Херакла съ нарамень кривакъ и увита около шията му лъвска кожа, на д.
Оп.: **BA ΦΙ**. Прѣдна часть отъ корабъ и монограма. 1 л.
7369. Глава на Зевса съ диадема на д.
Опакото сжщото. 1 л.
7370. Глава на Фаунъ съ увита около шията пантерова кожа на д.
Оп.: **BA**. Конникъ на д. 1 л.
- * 7371. Юношеска глава на Херакла съ лъвска кожа на д.
Оп.: **ΦΙΛΙΠΠΟΥ**. Молния. Обикн.
7372. Македонски щитъ и въ срѣдата чозѣшка глава.
ΒΑΣΙΛΕΩΣ ΦΙΛΙΠΠΟΥ. Шлемъ и понѣкога отгорѣ звѣзда Об.
7373. Глава лжчеста на Слънцето.
Оп.: Сжщиягъ надписъ въ два реда и въ срѣдата молния крилата; въ полето монограми. Всичкото въ джбовъ вѣнецъ. Обикн.
- * 7374. Глава на Зевса съ диадема на д.
Оп.: **ΒΑΣΙΛΕΩΣ ΦΙΛΙΠΠΟΥ**. Войникъ съ шлемъ въ ходъ на д.; въ д. ржка държи копие, а лѣвата спусната. 3 л.

Персей — PERSEVS (178—168 г. пр. Хр.) Сребърни 50—400 л.

Бронзови 1—3 л.

С р е б ъ р н и.

7375. Глава на Персея съ диадема и съ поникнала брада на д.
Оп.: **ΒΑΣΙΛΕΩΣ ΠΕΡΣΕΩΣ**. Орелъ съ разперени крила, застаналъ върху молния; въ полето двѣ монограми и буква **Φ**; долу орало. Всичкото въ срѣдата на джбовъ вѣнецъ. 31 мм. 100 л.
7376. Друга подобна съ три монограми. 32 мм. 100 л.
7377. Друга; подъ вѣнца орало или звѣзда. 100 л.
7378. Глава на Персея, съ диадема и съ поникнала брада, на д.; долу **± ΩΙΛΟΥ**.
Оп.: **ΒΑΣΙΛΕΩΣ ΠΕΡΣΕΩΣ**. Сжщото изображение съ **Σ** и една монограма; подъ вѣнца звѣзда. 35 мм. 400 л.
- * 7379. Лицето сжщото.
Оп.: **ΒΕΣΙΛΕΩΣ ΠΕΡΣΕΩΣ**. Арфа положена. Всичкото въ срѣдата на джбовъ вѣнецъ; вѣнъ отъ вѣнца звѣзда. 24 мм. Табл. LX 14. 50 л.

Б р о н з о в и.

7380. Юношеска глава съ крилатъ шлемъ, горѣ украсенъ съ орлова глава, на д.; отзадъ арфа.
Оп.: **BA ΠΕ**. Разперенъ орелъ кацналъ на орало; въ полето монограма, букви и плодъ; или само букви и монограма, или буквитѣ **BA** и Виктория. 1 л.
- * 7381. Друга, арфата отпрѣдъ.
Оп.: **BA ΠΕ**. Разперенъ орелъ върху молния; въ полето монограма или арфа. Табл. LX 15. Обикн.
7382. Юношеска глава на Херакла съ лъвска кожа на д.
Оп.: **BA**. Конникъ въ ходъ на д., д. му ржка вдигната; въ полето монограми и звѣзда. Обикн.
- * 7383. Македонски щитъ.
Оп.: **BA**. Арфа. Монограма и звѣзда. Табл. LX 16. 3 л.

Филипъ VI Андрискъ—PHILIPPVS ANDRISCVS (149—148 г. пр. Хр.)

Сребърни. 150 л.

7384. Македонски щитъ и въ срѣдата царска глава съ фригийски шлемъ, украсенъ съ крила и горѣ съ орлова глава.
Оп.: **ΒΑΣΙΛΕΩΣ ΦΙΛΙΠΠΟΥ** въ два реда и въ срѣдата кривакъ. Всичкото въ срѣдата на джбовъ вѣнецъ. 31 мм. 150 л.

Титъ Квинктъ Фламини, Консулъ (Titus Quinctius Flaminius, Consul (196—190 г. пр. Хр.) Златни 800 л.

7385. Глава на Т. К. Фламини съ поникнала брада, на д.
Оп.: **T QVINCTI**. Викторня права, въ д. ржка държи вѣнецъ, а въ лѣвата — палма. 28 мм.*) 800 л.



*) Споредъ Mionnet t. III s. p. 260. тази монета е сѣчена отъ гръцитѣ, като възпоменателенъ медалъ за освобождението на Гърция отъ владичество на Филипа V и за нанесената му побѣда отъ Римския консулъ Титъ Квинкъ Фламини въ битката при Киночефалъ въ 197 г. пр. Хр. Даже, за да изкажатъ по-силно своята почитъ къмъ своя освободителъ, гръцитѣ сж отсѣкли монетитѣ съ латински надписъ, вмѣсто гръцки.

Пеония — Paeoniae

(около 279 г. пр. Хр.)

Автономни бронзови монети 80 л.

7386. Глава на Зевса съ лавровъ вѣнецъ.
Оп.: **PAONON**. Молния; долу буквитѣ **AO** въ монограма.
21 мм. 80 л.

ПЕОНСКИ ЦАРЕ — REGES PAEONIAE

Лицей — **LYSSEIVS** (359—340 г. пр. Хр.) Сребърни 20—300 л.

7387. Юношеска глава на Аполона безъ брада, съ лавровъ вѣнецъ.
Оп.: **ΛΥΚΚΕΙΟΥ**. Херакълъ наведенъ, съ л. ржка удушва лъвъ, а дѣсната му е въ замахъ. 23 мм. 100 л.

* 7388. Глава на Аполона съ лавровъ вѣнецъ на д.; наоколо зрънчестъ кржгъ.
Оп.: **ΛΥΚΚΕΙΟΥ**. Херакълъ голъ правъ, съ л. ржка удушва лъвъ, а дѣсната му е въ замахъ. До него тулъ. 24 мм Табл. LXI 1. 100 л.

7389. Глава на Аполона съ лавровъ вѣнецъ на д.
Оп.: **ΛΥΚΚΕΙΟ**. Лъвъ съ изплезенъ езикъ, готовъ да скочи на д. 15 мм. 20 л.

7390. Друга подобна само, че лъвътъ е легналъ на д. 15 мм. 20 л.

7391. **ΔΕΡΡΩΝΑΙΟΣ**. Глаза на Аполона съ лавровъ вѣнецъ на д. Наоколо зрънчестъ кржгъ.
Оп.: Херакълъ наведенъ на л., съ л. ржка удушва лъвъ, а дѣсната му е въ замахъ; задъ него лжкъ и тулъ 12·75 гр. 27×24 мм. 300 л.

Патрай — **PATRAVS** (340—315 г. пр. Хр.) Сребърни 20—50 л.

* 7392 Юношеска глава на Аполона съ лавровъ вѣнецъ на д.
Оп.: **ΠΑΤΡΑΟΥ**. Конникъ (царя) въ броня и съ шлемъ на главата на д., пробожда съ копието си поваленъ неприятель; въ полето монограма. 24 мм. Табл. LXI 3. 50 л.

7393. Лицето сжщото.
Оп.: **ΠΑΤΡΑΟΥ** обратно се чете. Сжщото изображение; въ полето волска глава. 23 мм. 50 л.

* 7394. Друга. Изображението сжщото; но въ полето нѣма нищо. 24 мм. 50 л.

* 7395. Юношеска глава съ диадена на д.
Оп.: **ΠΑΤΡΑΟΥ**. Прѣдна часть отъ глиганъ на д.; понѣкога долу монограма 17 мм. Табл. I·XII 4. 20 л.

* 7396. Лицето сжщото.
Оп.: **ΠΑΤΡΑΟΥ**. Орелъ на д. 15 мм Табл. LXI 5. 30 л.

* 7397. Юношеска глава съ лавровъ вѣнецъ на д.
Оп.: ААА. Царя на конь въ ходъ на д. съ копие то си
пробожда поваленъ на земята неприятель, който държи
щитъ. 26 мм. (Варварска имитация) Табл. LXI 2. 40 л.

Авдолеонъ—AVDOLEON (315—286 г. пр. Хр.) Сребърни 20—100 л.

* 7398. Юношеска глава съ шлемъ (Атина?) украсенъ съ три
чучула, на срѣща.

Оп.: АΥΔΩΛΕΟΝΤΟΣ. Конь въ ходъ на д.; долу монограма.
24 мм. Табл. LXI 9. 40 л.

7399. Друга съ звѣзда, безъ монограма. 40 л.

7400. Лицето сжщото. 40 л.

Оп.: АΥΔΩΛΕΟΝΤΟΣ. Конь въ ходъ; долу монограма, 23 мм. 40 л.

* 7401. Глава съ шлемъ на срѣща.

Оп.: АΥΔΩΛΕΟΝΤΟΣ. Прѣдна часть отъ конь на д. Долу
монограма. 15 мм. Табл. LXI 7. 20 л.

7402. Глава на Херакла безъ брада, съ лъвска кожа, на д.

Оп.: ΒΑΣΙΛΕΩΣ ΑΥΔΩΛΕΟΝ... Зевсъ Орлоносецъ седналь
на прѣстоль, държи орелъ и жезлъ. 23 мм. 100 л.

* 7403. Глава съ шлемъ на срѣща.

Оп.: АΥΔΩΛΕΟΝΤΟΣ. Конь въ ходъ на д. 18 мм.
Табл. LXI 6. 20 л.

* 7404. Глава на Авдолеона брадатъ съ лавровъ вѣнецъ на д.

Оп.: ΑΥΔΩΛΕΟΝΤΟΣ. Конникъ съ шлемъ въ галопъ на
д. (Варварска направа) 23 мм. Табл. LXI 8. 40 л.

Евполемиъ — EVPOLEMVS (314—313 г. пр. Хр.) Бронзови 8 л.

* 7405. Три македонски щита поставени въ тригълникъ.

Оп.: ΕΥΠΟΛΕΜΟΥ. Мечъ; въ полето монограма. 18 мм. 8 л.

З а б ъ л ѡ ж к а : Освѣтъ горнитѣ Пеонски царе Head описва
монети още и отъ слѣднитѣ, които били или съсѣдни владѣтели на
Пеония или неизвѣстни досега Пеонски царе.*)

Бастарей — Bastareus.

Широкъ шлемъ на д. Оп.: ΒΑΣΤΑΡΕΟΣ. Бикъ на д.
Тетрадрахма. 20·3 гр.

Дропионъ (?) — DROPION (около 279 г. пр. Хр.)

Глава на Зевса. Оп.: ΠΑΙΟΝΩΝ и монограма ΔΡ. Молния.

Тази монета е бронзова и навѣрно тя е сжщата, която
описваме като автономна монета отъ Пеония подъ № 7386.

Никарху — ΝΙΚΑΡΧΥΣ.

Глава на Аполона съ лавровъ вѣнецъ на д.

Оп.: ΝΙΚΑΡΧΟΥ. Триножникъ. Тетрадр. 20·4 гр.

*) Held Historia Numorum, 1911 г. стр. 237—238.



Атина — Athena

(сксло 612—480 год. пр. Хр.)

Старъ стиль.

Златни 200—1000 л.

Златни.

Сребърни 2—300 л.

7406. Глава на Атина съ шлемъ на д.

Оп.: ΑΘΕ. Кукумявка на д.; въ полето маслиново клонче,
полумѣсецъ и нѣкакъвъ символъ отъ цилиндрична
форма. 18 мм. 1000 л.

7407. Лицето сжщото.

Оп.: ΑΘΕ. Кукумявка на д.; въ полето цилиндриченъ сим-
волъ. Всичкото въ вдлъбнатъ квадратъ. 8 мм. 500 л.

7408. Лицето сжщото.

Оп.: ΑΘ. Кукумявка на д. 8 мм. 200 л.
(Тази монета е отъ по-нова направа отъ горната)

Сребърни.

7409. Кукумявка на л., гледа на срѣща.

Оп.: Вдлъбнатъ квадратъ, раздѣленъ на четири части.
19 мм. Табл. LXII 1. 20 л.

7410. Друга подобна. 9 мм. 5 л.

7411. Конь правъ на л.; наоколо зрънчестъ кржгъ.

Оп.: Вдлъбнатъ квадратъ, раздѣленъ на четири части.
20 мм. Табл. LXII 2. 15 л.

7412. Прѣдна часть отъ конь въ скокъ на д.

Опакото сжщото. 18 мм. Табл. LXII 3. 10 л.

7413. Прѣдна часть отъ конь съ юзда въ скокъ на л.

Опакото сжщото. Твърдѣ първобитна направа. 19 мм.
Табл. LXII 4. 10 л.

7414. Задна часть отъ конь, който върви на л.

Опакото сжщото 15—19 мм. Табл. LXII 7. 10 л.

7415. Амфора; наоколо кржгъ.

Оп.: Вдлъбнатъ квадратъ, раздѣленъ на четири части.
19 мм. Табл. LXII 6. 20 л.

7416. Амфора (безъ кржгъ). Опакото сжщото. 9 мм. 6 л.

7417. Ашикъ въ кржгъ.

Опакото сжщото. 19 мм. Табл. LXII 8. 20 л.

7418. Колело съ шесть спици, образувани отъ три пръчки.

Опакото сжщото. 19 мм. Табл. LXII 9. 20 л.

7419. Колело съ четири спици.

Опакото сжщото. 9—19 мм. Табл. LXII 10. 10 л.

7420. Трискълъ (звѣзда образувана отъ три човѣшки крака
съ бедрата); наоколо кржгъ.

- Оп.: Вдлъбнатъ квадратъ раздѣленъ на четири части. 9—19 мм. Табл. LXII 7. 10 л.
7421. Жаба, гледана огъ къмъ гърба. 10 л.
- Оп.: Вдлъбнатъ квадратъ раздѣленъ на четири трижълника. 9 мм. Табл. LXII 11. 5 л.
7422. Глава на Атина на д., украсена съ шлемъ съ грива и съ обица на ухото. 5 л.
- Оп.: АӨЕ. Кукумявка на д. гледа на срѣща, въ срѣдата на вдлъбнатъ квадратъ 20—22 мм. 15 л.
7423. Лицето сжщото. 15 л.
- Оп.: АӨЕ. Кукумявка права на д., гледа на срѣща; въ полето маслиново клонче 22—29 мм. Табл. LXII 18. 15 л.
7424. Глава съ двѣ лица, съ двадеми. 15 л.
- Оп.: АӨЕ. (Обратно) глава на Атина съ шлемъ на д. въ срѣдата на вдлъбнатъ квадратъ. 11—18 мм. Табл. LXII 14. 20 л.
7425. Глава на Атина съ шлемъ, обици на ушитѣ и огърница на гушата, на д. 20 л.
- Оп.: АӨЕ. (обратно). Женска глава на л., съ прибрани и завързани отзадъ коси. 11 мм. Табл. LXII 19. 10 л.
- Има и други вариации съ главата на олакоето на д.
7426. Глава на Атина съ шлемъ и обица на ухото, на д. 10 л.
- Оп.: АӨЕ. Кукумявка и маслиново клонче въ срѣдата на вдлъбнатъ квадратъ. 23 мм. 15 л.
7427. Сжщата по-малка. 15 мм. Табл. LXII 15 и 17. 8 л.
7428. Друга още по-малка. 6—9 мм. Табл. LXII 12 и 13. 5 л.
7429. Глава на Атина съ шлемъ на д. съ прибрани отзадъ коси; на ушитѣ има малки обици, а на гушата — огърлица отъ маргаритѣ. Шлемътъ отпрѣдъ е украсенъ съ три маслинози листа, а отстрани съ клонче въ видъ на винетка. 5 л.
- Оп.: АӨЕ. Кукумявка съ разперени крила на срѣща, въ срѣдата на вдлъбнатъ квадратъ. въ полето на л. маслиново клонче. 37 мм. Табл. LXII 16. 300 л.
7430. Лицето сжщото. 300 л.
- Оп.: АӨЕ. Кукумявка на д., гледа на срѣща; въ полето влѣво маслиново клонче и малкъ полумѣсець. Всичкото въ срѣдата на вдлъбнатъ квадратъ. 25 мм. Табл. LXII 20. 18 л.
7431. Глава на Атина съ шлемъ на д. 18 л.
- Оп.: АӨЕ. (обратн.) полумѣсець въ срѣдата на вдлъбнатъ квадратъ. 9 мм. 2 л.
7432. Лицето сжщото. 2 л.
- Оп.: АӨЕ. Три маслиневи листа 9 мм. 2 л.
7433. Лицето сжщото. 2 л.
- Оп.: АӨЕ. (Обратно) кукумявка на срѣща, отъ странитѣ по едно маслиново клонче. 12 мм. 5 л.
7434. Глава на Атина съ шлемъ украсенъ съ морско цвѣте и маслинови листа, на д. 5 л.
- Оп.: АӨЕ. Кукумявка на д.; въ полето маслиново клонче и глава на Медуза. 18 мм. 8 л.

7435. Глава на Атина съ шлемъ на д. 15 л.
- Оп.: А... Е. Двѣ кукумявки една срѣщу друга. 14 мм. 15 л.
7436. Лицето сжщото. 15 л.
- Оп.: АӨЕ. Кофа съ дрѣжка (прѣвезло). 8 мм. 15 л.
7437. Лицето сжщото. 100 л.
- Оп.: АӨЕНΑΙΟΝ. Орелъ правъ въ срѣдата на вдлъбнатъ квадратъ; задъ орела маслиново клонче. 23 мм. 100 л.
7438. Лицето сжщото. 3 л.
- Оп.: АӨ. Полумѣсець въ вдлъбнатъ квадратъ. 8 мм. 3 л.
7439. Лицето сжщото. 8 л.
- Оп.: АӨЕ. Четири полумѣсеца. 14 мм. 8 л.

Атински монети отъ новъ стилъ съ монограми и имената на магистратитѣ.

(сколо 186—146 г. пр. Хр.)

- С р е б њ р н и 5—10 л.
7440. Глава на Атина на д. съ шлемъ съ чучулъ, украсенъ съ грифонъ. 10 л.
- Оп.: АӨЕ. Кукумявка застанала върху повалена амфора въ срѣдата на маслиновъ вѣнецъ. Въ полето разни монограми; изображения на божества, животни и прѣдмети. 25—30 мм. Табл. LXI 15. по 10 л.
7441. Лицето сжщото. 10 л.
- Оп.: Сжщото изображение на кукумявка върху амфора въ срѣдата на маслиновъ вѣнецъ. Слѣдъ името на града Атина — АӨЕ слѣдватъ имената на магистратитѣ, а въ полето сж прѣдставени разни божества, животни, прѣдмети и пр. както слѣдва:
7442. ΝΙΚΟΓΕΝΗΣ ΚΑΛΛΙΜΑΧΟΣ. Кукумявка застанала върху повалена амфора на д.; въ полето мжжъ голъ, правъ на д., въ л. ржка държи патера; върху амфората А; долу ПЕ. Табл. LXI 10. 10 л.
7443. Друга. ΜΙΚΙΟΝ ΕΥΡΙΚΛΕΙ ΑΡΕΣΤΟΣ. Сжщото изображение на кукумявка; въ полето двѣ фигури голи, прави, отъ които едната държи патера, а другата — копие; долу ΣΩ... 28 мм. Табл. LXI 11. 10 л.
7444. Друга. ΓΛΑΥΚ ΕΧΕ. Сжщото изображение. Въ полето лжчеста глава. Табл. LXI 13. 10 л.
7445. Друга. ΚΤΗΣΙ ΜΕ ΕΥΜΑ. Сжщото изображение. Въ полето Виктория права на д. съ вѣнецъ въ ржка. Табл. LXI 14. 3 л.
- Забѣлѣжка. Молежитѣ съ сжщото изображение, но по-малки (15—18 мм.) струватъ 5—6 л.
7446. Лицето сжщото. 100 л.
- Оп.: ΒΑΣΙΛΕ ΜΙΘΡΙΑΔΗΣ долу ΑΡΙΣΤΩΝ. кукумявка върху амфора на д.; въ полето слънце и мѣсець. 30 мм. ¹⁾ 100 л.

¹⁾ Тази монета е сѣчена въ честь на Митридата. Вижъ Miopplet 2. 118. Notte.

Бронзови.

1—100 л.

7447. Глава на Атина съ шлемъ на д.
Оп.: **ΑΘΕ** или **ΑΘΗΝΑΙΩΝ**. Изображения на разни божества, животни и прѣдмети.
Повечето отъ Атинскитѣ бронзови монети сж обикновени и тѣхната стойностъ е 1—4 л.
7448. Лицето сжщото.
Оп.: **ΑΘΗΝΑΙΩΝ**. Изгледъ на Атинскиятъ театъръ, на стѣнитѣ на Партеона, както и на Пропилеитѣ, гледани отъ далечъ. 100 л.
- * 7449. Лицето сжщото.
Оп.: **ΑΘΕ**. Зевсъ голъ въ ходъ на д., съ д. ржка хвърля молния. Табл. LXI 12. 1 л.
- * 7450. Друга. **ΑΘΗΝΑΙΩΝ**. Волски черелъ, украсенъ съ панделка. Табл. LXI 16. 1 л.
7451. Глава на Вулканъ, съ лавровъ вѣнецъ на д.; отзадъ клѣщи.
Оп.: **ΑΘΗ**. Двѣ факли. 6 л.
8452. Глава на Атина съ шлемъ на д.
Оп. **ΑΘΗΝΑΙΩΝ**. Тезей подига камъка. 20 л.
7453. Друга. **ΑΘΗ**. Тезей убива минотавръ. 15 л.
7454. **ΑΘΗΝΑΙΩΝ**. Тезей задигналъ кривакъ и съ л. си колѣно натисналъ поваленъ минотавръ. 10 л.
7455. Друга. **ΑΘΕ**. Трофей и до него войникъ съ фригийска шапка, съ вързани отзадъ ржцѣ; до него другъ войникъ. 20 л.
7456. Друга. **ΑΘΗΝ**. Изображение на Атинския Акрополъ, на върха на който е прѣдставенъ храмътъ на Минерва и до него нейната статуя; вижда се стълбата, която води за храма и пещерата на Пана. 50 л.
7457. Глава на Атина съ шлемъ на д.
Оп.: **ΑΘΗΝΑΙΩΝ**. Вулканъ правъ, въ д. ржка държи чукъ, при краката му наковалня и клѣщи 15 л.
7458. Друга **ΑΘΗΝΑΙΩΝ**. Дионисъ индийски седналъ на прѣстолъ на д., въ л. ржка държи тирсъ; въ полето главня 10 л.
7459. Бюстъ на Атина съ шлемъ и егида на гърдитѣ на д.
Оп.: **ΑΘΕ**. Тезей съ л. ржка уловилъ минотавръ за единия рогъ, а д. си ржка задигналъ въ замахъ; минотаврътъ вдигналъ ржка за да се запази. 10 л.
7460. Друга. **ΑΘΕ**. Тезей повалилъ митотавръ на земята и го уловилъ за рогата. 10 л.



Български монети

Общи бѣлѣжки.

До появяването на студията на сръбския ученъ Л. Ковачевичъ¹⁾ установено бѣше мнѣние, че най-старитѣ български монети сж отъ врѣмето на царъ Ив. Асѣнь I и че всички монети съ монограма Зб (табл. LXIX) и съ два царски образа на лицето, сж отъ този царъ, а ония съ единъ царски образъ и сжщата монограма — отъ царъ Ив. Асѣня II. Обаче Л. Ковачевичъ, съ мотивирани доводи доказа въ поманата студия, че тѣзи монети не сж отъ тѣзи царе, а отъ царъ Ивана Александра и че отъ Ив. Асѣня I и Ив. Асѣня II не сж извѣстни монети.

Доводитѣ на Ковачевича, че отъ царъ Ив. Асѣня II до сега не сж извѣстни монети, не се възприеха отъ проф. В. Златарски, който въ статията си: „Къмъ въпроса за най-старитѣ български монети“²⁾ описва петъ монети (Табл. LXIII 1, 4, 6 и 8 — другата се намира у Вителовъ въ Търново), които отдава на Асѣня II. Въ сбирката на Народния Музей между българскитѣ монети ние намѣрихме още петъ други екземпляра съ изображение на крѣпостни стѣни, освѣнъ ония, които описа проф. Златарски. Отъ тѣзи монети оная прѣдставена на Табл. LXIII 10 при главата на царската фигура влѣво има буква **М** и надъ нея нѣкакъвъ изличенъ знакъ (**Х?**) или хоризонтална черта. Буквата **М** съ **Х** отгорѣ (монограма 29 табл. LXIX) се срѣща върху повечето отъ сребърнитѣ монети на царъ Ив. Александра и сина му Михаила. Тѣй че не може да има съмнѣние, че и монетата прѣдставена на Табл. LXIII 10, а заедно съ нея и всичкитѣ други монети съ изображение на двѣ царски фигури на лицето и съ крѣпостни стѣни на opakото (Табл. LXIII 4 — 12), погрѣшно се приписватъ на царъ Ив. Асѣня II, а трѣбва да се отладатъ на царъ Ив. Александра и сина му Михаила. Това нѣщо се потвърждава и отъ сравнението на тази монета съ сребърнитѣ монети на царъ Ив. Александра и сина му Михаила на табл. LXIV 8—12.

Въпросната монета сравнихме съ другитѣ монети отъ този типъ и намѣрихме още двѣ други, сравнително по-добрѣ запазени, на които личи на сжщото мѣсто дѣсната половина отъ буквата **М**, а другата частъ е изтрита. (Срав. Табл. LXIII 4 и 5). Останалитѣ шесть монети сж много изтрита и ржбоветѣ изядени, та нищо не личи, но прѣдъ наличността на горнитѣ, трѣбва да се прѣдполага, че всичкитѣ сж имали буква **М** и знакъ отгорѣ, което не може да означава

¹⁾ Прилошца југословенскј нумизматици I. Најстарији бугарски новаца, въ Глас. Срп. Краљев. Академије LXXVI, Београд 1908 год. стр. 69—100

²⁾ Извѣстия на Българ. Археол. Дружество I, 1910. стр. 29—53.

друго, освѣнъ Михаилъ.¹⁾ Тѣзи монети трѣбва да сж вариации съ другитѣ мѣдни монети съ два царски образа, сѣчени отъ царь Ив. Александра съ сина му Михаила и върху които се срѣща обяснената отъ Л. Ковачевичъ монограма 42, (табл. LXIX), защото лицето на еднитѣ и на другитѣ е еднакво, а на опакоето на еднитѣ е изброена само помѣнатата монограма, докато на нашитѣ монети опакоето е заето съ крѣпостнитѣ стѣни, затова на лицето сж прѣдставени отъ едната страна инициалитѣ **Iwa** (Иванъ Александъръ) и съкращението **цр** (монограма 4, табл. LXIX), а на другата първоначалната буква на сина му съуправителъ **М** (**Х**?) (Михаилъ). Върху нѣкои отъ нашитѣ монети подъ буквата **М** личи буква **А** (Табл. LXIII 8 и 9); тази буква трѣбва да е за погълване на името Михаилъ, както имаме такъвъ случай съ среб. монета отъ сжщия царь на Табл. LXIV 12, кждѣто букритѣ **М** и **А** сж свързани въ монограма (Табл. LXIX 30).

Идеята пъкъ за крѣпостнитѣ стѣни на опакоето на монетитѣ, които ни занимаватъ, трѣбва да е взета отъ византийскитѣ монети съ изображение на крѣпостни стѣни на извѣстни укрѣпени градове, като напр. монетитѣ на Теодоръ III Дука 1255—1259 г. (сравни № 6891), Андроникъ II Палеологъ 1282—1323 г., Андроникъ II и синъ му Михаилъ IX 1294—1320 г., Мануилъ II Палеологъ (1391—1423). Макаръ и никои отъ тѣзи византийски императори да не е свъръменникъ на царь Ив. Александра, когато е ималъ за съуправителъ сина си Михаила (1331—1355 г.), обаче повечето сж негови прѣдшественици и може съ голѣма вѣроятност да се прѣдполага, че тѣхнитѣ монети сж му дали идеята за да сѣче монети, на които да прѣдстави крѣпостнитѣ стѣни на своята столица Търново.

По всичкитѣ тѣзи съображения ние отнасяме мѣднитѣ монети съ два царски образа на лицето и буквитѣ **Iwa**, — на оная на Табл. LXIII 10 и буква **М**, — а на опакоето съ крѣпостни стѣни, къмъ монетитѣ на царь Ив. Александра и сина му Михаила.

Въ сбирката на Народ. Музей ние намѣрихме още двѣ различни монети отъ царь Ив. Асеня II, отъ които на едната опакоето е съвсѣмъ еднакво съ оная отъ сбирката на г. В. Аврамовъ публикувана отъ проф. В. Златарски (Табл. LXIII 1), а другата е съ много добръ запазена монограма (Табл. LXIX 43), която развързана означава **А С** — навѣрно Асенъ. Тѣзи монети сж описани подъ № 7462 и 7463.

¹⁾ Цѣлиятъ ни материалъ вече бѣше готовъ за печать, когато се получиха въ Нар. Музей нѣколко мѣдни монети български, изпратени отъ г. П. К. Гжбювъ, отъ Търново. Между тѣзи монети имаше и двѣ отъ тѣзи които тукъ ни занимаватъ. За едната отъ тѣхъ г. Гжбювъ твърди че „доста ясно се чете огдѣсно $\begin{matrix} iw \\ \text{A} \end{matrix}$ и отлѣво $\begin{matrix} \text{M} \\ \text{A} \end{matrix}$ “. Обаче той не е забѣлѣзвалъ, че и на другата

монета съ изображение на крѣпостни стѣни още по-ясно личи на сжщото мѣсто буквата **М** и подъ нея съкращението **цр**.

Между другитѣ изпратени отъ г. Гжбювъ монети има и двѣ, които много приличатъ на опакоето съ ония, които се отдаватъ на царь Ив. Асеня II (Табл. LXIII 1—2), обаче много злѣ сж запазени, та не може нищо да се каже съ положителност. Едната отъ тѣзи монети на лицето има единъ царски образъ и подъ л. му рѣжа ясно личи буквата **С**, а всичкото друго е изтрито.

И така за сега сж извѣстни, като най-стари български монети ония отъ Асеня II. Д-ръ К. Иречекъ Пжтувания по България, стр. 553 твърди, че въ Айтосъ се снабдилъ съ мѣдна монета отъ Тертера (1280—1290 г.) намѣрена въ Айтоското кале, а Д-ръ А. Тодоровъ съобщилъ на Ат. Илиевъ, че прѣзъ 1884 г. видѣлъ мѣдна монета отъ царь Ивайло (1277—1279 год.); (Сбор. на М. на Н. П. I, стр. 99). Обаче до днесъ не е доказано дали сж вѣрно опрѣдѣлени тѣзи монети. Така щото за сега сж извѣстни монети отъ слѣднитѣ български царе:

- 1) Иванъ Асенъ II, 1218—1241 г., мѣдни.
- 2) Михаилъ II Асенъ, 1246—1257 г., сребърни грошове.
- 3) Тодоръ Светославъ 1295—1322 г., сребърни грошове и мѣдни.
- 4) Михаилъ III Шишманъ 1323—1330 г., сребърни и мѣдни.
- 5) Ив. Александъръ 1331—1371 г., сребърни и мѣдни.
- 6) Ив. Срацимиръ ?—1398 г., сребърни грошове.
- 7) Ив. Шишманъ 1371—1393 г. сребърни полугрошове и мѣдни.

Златни монети български до днесъ не сж извѣстни. Мнозина взиматъ за български златнитѣ византийски монети, които приличатъ на българскитѣ.

Освѣнъ монетитѣ отъ горнитѣ извѣстни български царе, ние описваме още нѣколко български мѣдни монети, които се съхраняватъ въ Народния Музей и които още не сж положително опрѣдѣлени отъ кои именно царе сж сѣчени.

При описването на българскитѣ монети, стараяхме се да издиримъ и вѣрно да опишемъ всички извѣстни монети и за това прѣдставихме на автотипни таблици голѣмъ брой отъ тѣзи монети. Освѣнъ монетитѣ, на Табл. LXIX прѣдставихме всички монограми и знаци, на брой 96, които се срѣщатъ върху българскитѣ монети.¹⁾ При описанието на българскитѣ монети на всѣкждѣ, кждѣто се срѣщатъ монограми или знаци, посочваме № на монограмата на табл. LXIX.

Слѣдъ българскитѣ монети описахме и монетитѣ на Македонскитѣ владѣтели слѣдъ разпадането на Душановото царство прѣзъ XIV в. Материалъ по този въпросъ ни послужи главно съчинението на Любича²⁾ съ малки измѣнення и прибавки.

Монетитѣ съ двуглавъ орелъ.

Въ сбирката на Народния Музей между българскитѣ монети има шесть екземпляра мѣдни монети съ изображение на двуглавъ орелъ, които до сега минаваха за неопрѣдѣлени, даже имаше съмнѣние дали тѣзи монети сж български. Слѣдъ внимателно проучване ние доидохме до заключение, освѣнъ че тѣзи монети сж български, но че тѣ принадлежатъ на царь Михаила Шишмана, както ще видимъ по-долѣ.

Въ колекцията на г. Ruzicka отъ Букурещъ се намиратъ четринадесетъ монети съ изображение на двуглавъ орелъ, отъ които той ни изпрати отпечатъци, за което му изказваме своята благодарностъ.

¹⁾ Тази таблица е изработена отъ оригиналитѣ съ наше съдѣйствието, отъ художника М. Георгиевъ, когото изказваме своята сърдечна благодарностъ.

²⁾ Ljubic, Opis jugoslavenskih novaca, Zagreb, 1875.

Върху три отъ тѣхъ ясно личи буквата **М** и съкращението **цр** (монограма 4 Табл. LXIX) а на останалитѣ личи върху нѣкои само съкращението **цр** и слѣди отъ буквата **М**. Сжитѣ знаци личатъ и върху монетитѣ отъ Народ. Музей, Табл. LXIV 2 и 3 и Табл. LXVII 1—7). Знакътъ **цр** (монограма 4) доказва че тѣзи монети сж български, а буквата **М** не може да означава нищо друго, освѣнъ първоначалната буква отъ името на царя, който е сѣкъль тѣзи монети. Отъ българскитѣ царе, които сж сѣкли монети, само имената на Михаилъ II Асѣнь, Михаилъ Шишманъ и Михаилъ, синътъ на Ивана Александра, който е взималъ участие заедно съ баща си въ управлението на царството и който е изобразенъ върху неговитѣ монети, начеватъ съ буква **М** и слѣдователно на единъ отъ тѣзи трима трѣбва да се припишатъ тѣзи монети. Извѣстнитѣ до сега монети отъ Михаила II Асѣня сж само сребърни съ латински надписъ и тѣ сѣвѣмъ се различаватъ по типъ и направа отъ тия съ изображение на двуглавъ орелъ, тъй че тѣ не могатъ да се припишатъ на него. Сжщо не могатъ тѣ да се припишатъ и на Михаила, синътъ на Ив. Александра, понеже той е умрѣлъ прѣди баща си (1355 г.) и освѣнъ това той не е ималъ право въобще да сѣче монети, а още помалко само съ своя ликъ, като съуправителъ на царството съ баща си.

Ясно е слѣдователно, че монетитѣ съ изображение на двуглавъ орелъ не могатъ да бждатъ на другъ царь, освѣнъ на Михаила Шишмана.

Монетата, която описваме подъ брой 7490 е описана и отъ Любича, „Opis Jugoslavenskih novaca“ 1875, стр. 23, № 4 и табл. III 10. Обаче той погрѣшно прѣдполага, че тя „може да е на Срацимира“. Тази монета се намира въ Будапещенския Народ. Музей и ние пригжаваме отъ нея отпечатъкъ, за който изказваме своята благодарностъ на главния уредникъ г. Vladislav Rethy. Сравнена тази монета съ нашитѣ, тя е по типъ и направа еднаква, само че друга вариация и принадлежи на сжщия царь (Срав. изображението при № 7490).

Византийскитѣ двуглавъ орелъ, изобразенъ върху монети, за пръвъ пжтъ се срѣща върху описанитѣ отъ насъ и слѣдъ това, той е миналъ въ другитѣ народи. До днесъ не сж извѣстни византийски монети съ изображение на двуглавъ орелъ. Само една монета съ този образъ се отдава на Трапезундския императоръ Мануилъ Комнинъ (1390—1417 г.) и тя — ако положително е доказано, че е негова — е по-късна отъ нашитѣ съ около 63 години.

Тѣзи монети Михаилъ Шишманъ е сѣкъль навѣрно, съ политическа цѣль, слѣдъ изгонването прѣзъ 1324 г., на жена си Неда, сестрата на Уроша III, и като се оженилъ за Теодора, сестрата на Андроника млади, вдовца на царь Светослава. Цѣльта на това оженване е била да получи отъ Византия земи, като зестра, а съ това заедно съ шура си Андроника е сключилъ воененъ договоръ, при свикдането имъ въ Одринъ или Димотика, (Срав. Минало, 1911, II, стр. 33). Това е станало прѣзъ 1327 г., когато прѣдполагаме, че сж сѣчени и монетитѣ които ни занимаватъ, тѣмко по случай на този договоръ и сродяване съ византийския дворъ.

За по-подробни свѣдѣния по този въпросъ вижъ статията ни „Българскитѣ монети съ двуглавъ орелъ“, Извѣстия на Българ. Археол. Дружество, 1912 г. томъ III св. I. стр. 81—87.

Български царе

Иванъ Асѣнь II. (1218—1241)

М ѣ д н и.

10—50 л.

7461. Лице. Царска фигура съ корона на главата, украсена съ бисерни висулки, правава на срѣща, въ д. ржка държи жезълъ означенъ съ точки, а въ лѣвата — дълъгъ кръстъ. Отъ дѣсната страна на царската фигура монетата е силно изтрита и ржбътъ ѝ е значително изяденъ, но при все това личи че тя е била по-голѣма и на празното мѣсто, отъ дѣсната страна на царската фигура, е била изобразена и друга фигура, Запазената частъ отъ зрѣнчестия кржгъ сжщо доказва, че монетата е била значително по-голѣма.

Оп.: По срѣдата на монетата се спуща дълга отвѣсна чърта, която въ горния край свършва съ буква **w**; отъ лѣвата страна на главната линия има знакъ приличенъ на **а**, а отъ дѣсната — лигатура която означава **ц** и **р** и надъ нея буква прилична на **и** и до нея **с**, а долу изтрити букви. Надписътъ трѣбва да се чете (I)ванъ(ъ) Яс(ъ)н(ъ) царь (моног. 85 табл. LXIX). Монетата е слабо корубеста¹⁾ Табл. LXIII 1.

50 л.

*7462. Лице. По срѣдата на монетата се спуща дълга отвѣсна чърта, която въ горния край свършва съ буква **w**; подъ нея, влѣво, малка чъртица прилична на **и(?)** а подъ нея **а**; до буквата **а**, влѣво, остатъкъ отъ съкращението **цр**. Отъ дѣсната страна на отвѣсната чърта до буквата **а** е прѣдставена буква **с**, а до нея лигатура на **ц** и **р**, надъ лигатурата изтрита буква **и(?)**, а въ долния край на срѣдната чърта нѣкакъвъ знакъ, който се прѣплига на главната чърта и които заедно съ нея може би означава **ѣ** и **л?** Всичкото значи **Иванъ Ясѣнъ царь**. (Монограма 84).

Оп.: Бюстъ на Христа на срѣща, горѣ знацитѣ **ic—xc**.

Табл. LXIII 2.

50 л.

Монетата е много тънка; тя се намира въ Народ. музей и бѣ поставена въ отдѣла на неопрѣдлениитѣ български монети. Обаче ако се приеме, че монетата описана подъ № 7461 е на Ив. Асѣня II, трѣбва безъ друго и тази монета да се припише на този царь, защото надписътъ или разхвърленитѣ букви на нейната опачна страна сж почти еднакви съ първата.

¹⁾ Тази монета се намира въ колекцията на г. В. Аврамъвъ, комуто дължимъ благодарностъ за отпечатѣка.

* 7463. Лице: Царска фигура съ корона на главата права на срѣща, въ д. ржка държи кръстъ или жезълъ съ кръстгъ, а въ лѣвата — кълбо съ кръстъ отгорѣ (държава). Надъ л. рамо на царя съкращението **цр** (монограма 8 табл. LXIX), а подъ л. му ржка монограма **И** и **С** (монограма 43).

Оп.: Кръстъ украсенъ на долния край съ акантови листа. Табл. LXIII 3. 10 л.
Тази монета приписваме на царь Из. Асѣня II, по причина на ясността на монограмата, която трѣбва да означава **Ис(ѣнѣ)**. Тя се намира въ Народния Музей.

Михаилъ II Асѣнь (1246—1257. г.) Сребърни грошове 30 л.

* 7464. Лице. Светецъ съ осѣнка отъ точки на главата правъ, съ д. ржка подава знаме съ дълга върлина на царя, който стои гологлавъ влѣво и съ д. си ржка поема знамето, а въ лѣвата — държи жезълъ или свитѣкъ. Вдѣсно надписъ: **MINL**, а влѣво **ASENV**; между царската глава и знамето една подъ друга буквитѣ **IP**. (Michael Asenus Imperator).

Оп.: Христосъ седналъ на прѣстолъ на срѣща, съ осѣнка отъ точки около главата и съкращенията **IG—XG**; съ двѣдѣ си ржцѣ се подпиратъ на крилата на прѣстола, а на скута му евангелие; на дѣсната му гърда знакътъ **х**. Табл. LXIII 13. 30 л.

7465. Лице. Сжщото изображение, както горното. Вдѣсно надписъ: **ASORPIV** (вмѣсто **ASENV**), а влѣво: **MINOEL**; между царската глава и знамето, една подъ друга буквитѣ **IP** (**imperator**).

Оп.: Христосъ седналъ на прѣстолъ на срѣща, съ осѣнка отъ точки около главата и съкращенията **IG XG**. 30 л.

Михаилъ II Асѣнь и Ирина (1246—1257 г.).

Сребърни грошове 100 л.

7466. Лице. Царьтъ на л., а царицата на д., прави на срѣща, съ високи зѣбести корони и облѣчени въ богато царско облѣкло, държатъ заедно двоенъ кръстъ, а свободнитѣ имъ ржцѣ сж положени на гърдитѣ. Вдѣсно надписъ: **ч. мѣхала**, а влѣво **ч. срѣна**.

Оп.: Христосъ седналъ на прѣстолъ на срѣща, съ осѣнка около главата и съкращенията **Ис—Хс**. Двѣтѣ му ржцѣ сж сложени на крилата отъ прѣстола, а на скута му евангелие. 100 л.

Тодоръ Светославъ (1295—1322 г.)

Сребърни грошове 5 л.
Мѣдни 4 л.

Сребърни.

* 7467. Лице. **Сватслак цр българом**. Царьтъ правъ, съ низка корона на главата, облѣченъ въ дълга украсена дреха, държи въ дѣсната си ржка жезълъ съ кръстъ, а лѣвата сложилъ на гърдитѣ си.
Оп.: **Ис. хс**. Христосъ седналъ на прѣстолъ и съ дѣсната си ржка благославя, а лѣвата е на гърлитѣ му; на скута му евангелие. Табл. LXIII 14. 5 л.

7468. Лице: Сжщиятъ надписъ съ малки измѣнения. Сжщото изображение.
Опакото сжщото. Срав. Табл. LXIII 14. 5 л.

7469. Лице: Сжщиятъ надписъ. Царьтъ брадатъ правъ, съ низка корона на главата, въ д. ржка държи жезълъ съ кръстъ, а въ лѣвата — свитѣкъ или пѣкъ е сложена на гърдитѣ му.
Опакото сжщото. Срав. Табл. LXIII 14. 5 л.

* 7470. Лице: **Сватслак цр българом** Сжщото изображение.
Опакото сжщото. Срав. Табл. LXIII 14. 5 л.

* 7471. Лице: Сжщиятъ надписъ съ малки измѣнения. Сжщото изображение.
Опакото сжщото. Срав. Табл. LXIII 14. 5 л.

7472. Лице: Сжщиятъ надписъ съ малки измѣнения. Сжщото изображение.
Опакото сжщото. Срав. Табл. LXIII 14. 5 л.

Мѣдни.

* 7473. Лице: **ѳѳ0**. — **цр**. Царьтъ съ низка корона на главата, яхналъ на конь въ ходъ на дѣсно, въ д. ржка държи жезълъ съ кръстъ. Всичкото въ срѣдата на зрѣнчестъ кржгъ.
Оп.: Кръстъ, образуванъ отъ четири тригълника въ срѣдата на зрѣнчестъ кржгъ. Монетата е корубеста. Табл. LXIII 15. 4 л.

* 7474. Лице: **ΔP** — **цр**. Сжщото изображение.
Опакото сжщото. Срав. Табл. LXIII 15. 4 л.

* 7475. Лице: **цр**. — **ѳѳ0**. Сжщото изображение.
Опакото сжщото. Срав. Табл. LXIII 15. 4 л.

* 7476. Лице: **ѳѳ0**. — **цр**. Сжщото изображение.
Опакото сжщото. Срав. Табл. LXIII 15. 4 л.

* 7477. Лице: **ѳѳ**. — **цр**. Сжщото изображение.
Опакото сжщото. Срав. Табл. LXIII 15. 4 л.

* 7478. Лице: Двѣ царски фигури прави заедно държатъ кръстъ. Отъ дѣсно буквитѣ **с в ж**, отъ лѣво **т т ѳ**.
Оп.: Христосъ седналъ на прѣстолъ. Табл. LXIII 16. 5 л.

Михаилъ III Шишманъ (1323—1330 год.)

Сребърни грошове 10 л.
Мѣдни 10—20 л.

Сребърни.

- * 7479. Лице. Царьтъ съ низка корона на главата яхналъ на конь въ ходъ на д., въ д. си ржка държи кръсть, а въ лѣвата — юздитѣ на коня; надъ коня влѣво **МХ**, а вдѣсно съкращението **ЦРЪ**. (монограма 13. табл. LXIX).
Оп.: Христосъ облѣченъ въ дълга дреха седналъ на прѣстолъ, съ д. ржка благословя, а въ лѣвата държи евангелие. При главата му знацитѣ **Іс—Хс**. Табл. LXIII 17. 10 л.
- * 7480. Лице. Сжщото изображение; надъ коня **МХ** и съкращението **цр** (монограма 2 табл. LXIX)
Опакото сжщото. Срав. Табл. LXIII 17. 10 л.
7481. Лице. Сжщото изображение; горѣ влѣво **МХ**, вдѣсно **ЦР Б**.
Опакото сжщото. Срав. Табл. LXIII 17. 10 л.
7482. Лице. Сжщото изображение; горѣ влѣво **МХ**, вдѣсно **ЦРЪ**.
Опакото сжщото. Срав. табл. LXIII 17. 10 л.
7483. Лице. Сжщото изображение; горѣ влѣво надъ коня **МХ**, вдѣсно **црѣ**.
Опакото сжщото. Срав. Табл. LXIII 17. 10 л.
- * 7484. Лице. Сжщото изображение; горѣ влѣво **МХ**, вдѣсно **ЦРЪ** (моногр. 13).
Опакото сжщото. Срав. Табл. LXIII 17. 10 л.
7485. Лице. Сжщото изображение; горѣ влѣво **МХ**, а вдѣсно съкращението **ЦР** (монограма 4, табл. LXIX).
Опакото сжщото. Срав. табл. LXIII 17. 10 л.
- Мѣдни:
- * 7486. Лице. Царьтъ съ корона на главата яхналъ на конь въ ходъ на д., въ д. ржка държи кръсть, а въ лѣвата — юздитѣ на коня; въ полето подъ кръста съкращението **цр** (монограма 5 табл. LXIX).
Оп.: Монограма, която развързана, означава Михаилъ царь. (монограма 33.) Табл. LXIII 18. 20 л.
- * 7487. Лице. Сжщото изображение; подъ кръста **МХ**, а вдѣсно при главата на царя, съкращението **цр** (монограма 4. табл. LXIX).
Оп.: Монограма 52. Табл. LXIII 19. 10 л.
- * 7488. Лице. Двѣ царски фигури облѣчени въ царско облѣкло и съ низки корони на главитѣ стоятъ прави на срѣща и заедно държатъ високо кръсть. Въ полето вдѣсно: **МНХАНА**.
Оп.: Монограма 52 (табл. LXIX.) Табл. LXIII 20. 20 л.

7489. Лице: Царьтъ въ царско облѣкло, съ низка корона на главата, правъ на срѣща, въ д. ржка държи кръсть, а въ лѣвата — кълбо съ кръсть или свитѣкъ? Въ полето подъ д. ржка на царя изтрита буква **М**, а подъ лѣвата съкращението **ЦР** (монограма 4 табл. LXIX).

Оп.: Двуглавъ орелъ съ разперени крила. Горѣ въ полето, между главитѣ на орела слѣди отъ звѣзда? Табл. LXIV 1. 20 л.

7490. Лице. Царьтъ съ низка корона на главата правъ на срѣща, въ д. ржка държи кръсть, а лѣвата е сложена на пояса му. Въ полето подъ д. ржка на царя монограма 19, (табл. LXIX) а надъ лѣвата навѣрно съкращението **цр** (монограма 4 табл. LXIX).

Оп.: Двуглавъ орелъ съ разперени крила; влѣво и между главитѣ на орела по една звѣзда шестоперка. 20 л.

(Сравни тукъ изображението).



* 7491. Лице: Сжщото изображение. Подъ д. ржка на царя буквата **М**, а подъ лѣвата — съкращението **ЦР** (моногр. 4 табл. LXIX).

Оп.: Двуглавъ орелъ съ разперени крила Табл. LXIV 2. 20 л.

* 7492. Лице: Сжщото изображение. Подъ д. ржка на царя слѣди отъ буква **М** и звѣзда, а въ полето при лѣвото му рамо съкращението **ЦР** (монограма 4. табл. LXIX).

Оп.: Двуглавъ орелъ съ разперени крила; горѣ личатъ слѣди отъ звѣзда. Табл. LXIV 3. 20 л.

* 7493. Лице: Кръсть, украсенъ въ долния край съ акатови листа (монограма 93 табл. LXIX).

Оп.: Двуглавъ орелъ съ разперени крила. Табл. LXIV 4. 10 л.

* 7494. Лицето сжщото (монограма 93 табл. LXIX).

Оп.: Сжщото изображение. Табл. LXIV 5. 10 л.

* 7495. Лицето сжщото (монограма 93).

Оп.: Сжщото изображение Табл. LXIV 6. 10 л.

* 7496. Лицето сжщото (монограма 93)

Оп.: Сжщото изображение Табл. LXIV 7. 10 л.

7497. Лице: Царьтъ съ корона на главата правъ на срѣща, въ д. ржка държи кръсть, а въ лѣвата, която е спусната — нѣкакъвъ прѣдметъ; при раменѣтъ на царя отъ двѣтъ страни съкращението **ЦР** (монограма 4 табл. LXIX); въ полето подъ д. ржка на царя звѣзда шестоперка.

- Опакото сжщото. Табл. LXVII 4. 20 л.
(Въ колекцията на Л. Ружичка, Букурещъ).
7498. Лице: Царьтъ съ корона на главата правъ на срѣща, въ д. ржка държи кръстъ, а въ лѣвата—кълбо съ кръстъ отгоръ (държава); при лѣвото рамо на царя звѣзда шестоперка. Оп.: Двуглавъ орелъ съ разперени крила. Горѣ между главитѣ на орела нѣкакъвъ знакъ, навѣрно корона, а между главитѣ и крилата на орела, по три точки поставени въ тригълникъ. Табл. LXVII 5. 20 л.
(Въ сжщата колекция).
7499. Лице: Царьтъ съ корона на главата правъ на срѣща, въ д. ржка държи кръстъ, а подъ нея буква **М**. Подъ л. ржка на царя звѣзда шестоперка. Оп.: Двуглавъ орелъ съ разперени крила. Табл. LXVII 6. 20 л.
(Въ сжщата колекция).
7500. Лице: Сжщата царска фигура, въ д. ржка държи кръстъ, а лѣвата е спусната. При л. рамо на царя съкращението **цр** (монограма 4 табл. LXIX), а долу отъ двѣтъ страни въ полето по една звѣзда. Опакото сжщото. Табл. LXVII 7. 20 л.
(Въ сжщата колекция).

Иванъ Александръ и синъ му Михаилъ. (1331—1355 год.)

Сребърни грошове 1—20 л.
" ¹/₂ " 1 л.
Мѣдни 2—10 л.

Сребърни:

- * 7501. Лице: царь Ив. Александръ и синъ му Михаилъ прави на срѣща, съ низки корони на главитѣ. Вдѣсно стои Михаилъ съ д. ржка на гърдитѣ, а въ лѣвата държи кръстъ; влѣво царь Александръ, л. му ржка на гърдитѣ, а въ дѣсната държи кръстъ. Въ срѣдата помежду имъ има прѣпорещъ съ дълга върлина; горѣ при главата на Александра монограма 36 (табл. LXIX), а подъ д. му ржка монограма 24; при главата на Михаила съкращението **цр** (монограма 4), а подъ л. му ржка монограма 29. Долу при краката имъ, отъ двѣтъ страни на върлината, по една звѣзда. Оп.: Христосъ правъ на срѣща съ разгърнати ржцѣ благазлава; при главата му **IG — XE**, подъ д. му ржка монограма 36, а подъ лѣвата — съкращението **цр**. (монограма 3). Табл. LXIV 8. 1 л.
- * 7502. Сжщата монета корубеста. Табл. LXIV 9. 4 л.
- * 7503 Лице: Сжцитѣ царски фигури въ сжщото положение. При главитѣ имъ сжцитѣ монограми 46 (табл. LXIX) Подъ д. ржка на царь Александра монограма 23, а подъ лѣвата на Михаила монограма 29. Долу между Александра и върлината звѣзда.

- Опакото сжщото. Табл. LXIV 10. 3 л.
- * 7504. Лице: Сжцитѣ царски фигури въ сжщото положение. При главитѣ имъ сжцитѣ монограми 46 (табл. LXIX). Печатътъ на лицето на тази монета е въ негативна форма, затова царскитѣ фигури сж промѣнили мѣстата, Михаилъ влѣво, а царь Александръ—вдѣсно; по сжщата причина и монограмитѣ сж промѣнени: 32 влѣво, а вдѣсно 23. Долу двѣ звѣзди. Опакото сжщото въ позитивна форма. Табл. LXIV 11. 3 л.
- * 7505. Лице: Сжцитѣ царски фигури—царь Александръ влѣво, а Михаилъ вдѣсно. При главитѣ имъ сжцитѣ монограми 46 (табл. LXIX). Подъ д. ржка на царь Александра съкращението **цр** (монограма 4), а подъ лѣвата на Михаила монограма 30. Долу двѣ звѣзди. Опакото сжщото. Табл. LXIV 12. 10 л.
Между многото грошове отъ сбирката на Народ. Музей съ образитѣ на царь Ив. Александра и Михаила, този е единствения съ монограма 30.
- * 7506. Лице: Сжцитѣ царски фигури въ сжщото положение. При главитѣ имъ сжцитѣ монограми 46 (табл. LXIX). Подъ д. ржка на царь Александра монограма 21, а подъ лѣвата на Михаила — буква **М**. Опакото сжщото. Срав. Табл. LXIV 8—12. 1 л.
- * 7507. Лице: Сжцитѣ царски фигури въ сжщото положение. При главитѣ имъ сжцитѣ монограми 46 (табл. LXIX). Подъ д. ржка на царь Александра монограма 28, а подъ лѣвата на Михаила монограма 29. Опакото сжщото. Срав. Табл. LXIV 8—12. 1 л.
- * 7508. Лице: Сжцитѣ царски фигури въ сжщото положение. При главитѣ имъ сжцитѣ монограми 46 (табл. LXIX). Подъ д. ржка на царь Александра монограма 24, а подъ лѣвата на Михаила монограма 29. Срав. Табл. LXIV 8—12. 1 л.
- * 7509. Лице: Сжцитѣ царски фигури въ сжщото положение. При главитѣ имъ сжцитѣ монограми 46 (табл. LXIX). Подъ д. ржка на царь Александра монограма 22, а подъ лѣвата на Михаила буква **М** и отгорѣ едната чърта отъ буквата **Х**. Опакото сжщото. Срав. табл. LXIV 8—12. 1 л.
- * 7510. Лице: Сжцитѣ царски фигури въ сжщото положение. При главитѣ имъ сжцитѣ монограми 46 (табл. LXIX). Подъ д. ржка на царь Александра монограма 22 или 23, а подъ лѣвата на Михаила монограма 29. Опакото сжщото. Срав. Табл. LXIV 8—12. 1 л.
- * 7511. Лице: Сжцитѣ царски фигури въ сжщото положение. При главитѣ имъ сжцитѣ монограми 46 (табл. LXIX). Подъ д. ржка на царь Александра монограма 24, а подъ лѣвата на Михаила монограма 29. Долу двѣ звѣзди. Опакото сжщото; подъ д. ржка на Христа монограма 86, а подъ лѣвата монограма 3. Срав. Табл. LXIV 8—12. 10 л.

За сега тази монета е единствена и Любичъ *Opis*, стр. 16 и Табл. II 11 поради недовършената форма на монограмата 86 на opakото, която приема за монограма 27, я отдава на царь Петра, братъ на Асѣня I. Обаче тази грѣшка е изправена отъ Ковачевича, който доказа, че и тази монета е на царь Ив. Александра и сина му Михаила.*)

7512. Лице: Сжитѣ царски фигури въ сжитото положение. Горѣ между главата на царь Александра и прѣпорца монограма 10 (табл. LXIX), а подъ д. муржка монограма 25; подъ л. ржка на Михаила **Г**, а долу двѣ звѣзди.

Оп.: Сжитото изображение на Христа; подъ д. муржка **Г**, а подъ лѣвата монограма 31.

20 л.

Любичъ *Opis*, Стр. 3 № 1 отдава тази монета на царь Симеона. Обаче тази грѣшка пакъ е поправена отъ Ковачевича, само че той чете буквитѣ на opakото за съкращение на **Спасъ Широу**, а професоръ Златарски за **Сыноу Михаилъ** и мисли, прѣдвидъ на обстоятелството, че този видъ монети рѣдко се срѣщатъ, то тѣ трѣбва да сж стѣчени въ честь на нѣкое важно събитие — смъртта на Александровия синъ Михаилъ — и за неговъ споменъ, който е изразенъ въ дѣтѣ букви **).

* 7513. Лице: Сжитѣ царски фигури въ сжитото положение. Между главата на Александра и прѣпорца съкращението **цр**. (монограма 3 табл. LXIX.)

Оп.: Христосъ съ осѣнка около главата и знацитѣ **IG—XG** правъ на срѣща съ дѣтѣ ржцѣ разтворени благослава.

2 л.

* 7513 а. Малка — полугрошъ. — Табл. LXIV 13

1 л.

Мѣдни.

* 7514. Лице: Царь Александръ и синъ му Михаилъ съ корони на главитѣ прави на срѣща, заедно държатъ прѣпорецъ. Въ полето, влѣво отъ царскитѣ фигури най-горѣ, слѣди отъ буква **М** и подъ нея **А** и съкращението **цр**. (монограма 4 табл. LXIX) а вдѣсно **А** и сжитото съкращение.

Оп.: Крѣпостни стѣни съ сводеста врата въ срѣдата.

Табл. LXIII 4.

10 л.

* 7515. Лице: Сжитото изображение. Въ полето, влѣво отъ царскитѣ фигури слѣди отъ буквитѣ **МА**, подъ тѣхъ и съкращението **цр** (монограма 4 табл. LXIX) Дѣсната страна на полето е изтрита и едва личи съкращението **цр** (монограма 4).

Оп.: Крѣпостни стѣни съ сводеста врата въ срѣдата; въ отрѣза между долния прагъ на вратата и зрънчестия кръгъ има чѣрти прилични на **Н** и **В** или **Н**. Табл. LXIII 5.

15 л.

*) Срав. В. Златарски, „Къмъ въпроса за най-старитѣ български монети“. Извѣстия на Арх. Д-во I, 1910, стр. 39.

**) Пакъ тамъ стр. 40.

* 7516. Лице: Сжитото изображение. Лѣвата страна на полето е изтрита и не личатъ никакви букви. На дѣсната страна личатъ буквитѣ **lv** и съкращението **цр** (монограма 4 табл. LXIX).

Оп.: Крѣпостни стѣни съ сводеста врата въ срѣдата. Въ полето влѣво буквата **T**, а вдѣсно отъ нея малко по горѣ — **P**. Табл. LXIII 6.

15 л.

* 7517. Сжитото изображение. Въ полето влѣво отъ фигуритѣ запазена е само горната половина отъ съкращението **цр** (монограма 4 табл. LXIX). Въ полето вдѣсно отъ фигуритѣ запазена е цѣла буквата **А** и съкращението **цр**.

Оп.: Крѣпостни стѣни съ сводеста врата въ срѣдата. Табл. LXIII 7.

10 л.

* 7518. Сжитото изображение. Краятъ на монетата отъ лѣвата страна на царскитѣ фигури е силно изяденъ, та едва личи само буквата **А**, и по-ясно подъ нея съкращението **цр** (монограма 4 табл. LXIX). Въ полето вдѣсно отъ фигуритѣ ясно личатъ буквата **А** и съкращението **цр** (монограма 4).

Оп.: Крѣпостни стѣни съ сводеста врата въ срѣдата. Табл. LXIII 8.

10 л.

* 7519. Лице: Сжитото изображение. Въ полето влѣво отъ фигуритѣ личи само буквата **А** и съкращението **цр**. Полето вдѣсно отъ фигуритѣ е изтрито.

Оп.: Крѣпостни стѣни съ сводеста врата въ срѣдата. Табл. LXIII 9.

10 л.

* 7520. Лице: Сжитото изображение. Въ полето, горѣ влѣво отъ царскитѣ фигури ясно личи буквата **М**, а въ долната частъ не личи нищо, понеже монетата е силно ржжасала; въ полето, вдѣсно отъ царскитѣ фигури, слабо личи буквата **А**, а по-ясно е подъ нея съкращението **цр** (монограма 4)

Оп.: Крѣпостни стѣни съ сводеста врата въ срѣдата.

Табл. LXIII 10.

10 л.

* 7521. Лице: Сжитото изображение. Влѣво цѣлото поле е изядено до самата фигура. Вдѣсно въ полето едвамъ личи съкращението **цр**. (монограма 4).

Оп.: Крѣпостни стѣни съ сводеста врата въ срѣдата. Долния прагъ на вратата е отбѣлѣзанъ съ двойни линии. Между прагътъ и зрънчестия кръгъ личатъ нѣкакви рѣзки прилични на букви. Табл. LXIII 11.

15 л.

* 7522. Лице: Сжитото изображение. Подъ д. ржка на царската фигура вдѣсно, личи буква **А**. Лицето е слабо запазено. Оп.: Крѣпостни стѣни съ сводеста врата и надъ нея прозорци; подъ вратата прагъ и знакъ който прилича на буква **п**. Монетата е корубеста. Табл. LXIII 12.

15 л.

* 7523. Лице: Царь Александръ и синъ му Михаилъ съ корони на главитѣ прави на срѣща. Между тѣхъ прѣпорецъ съ дълга върлина.

Оп.: Монограма 47 (табл. LXIX). Табл. LXIV 14.

2 л.

* 7524. Лице: Сжитѣ царски фигури.

Оп.: Монограма 47 (табл. LXIX). Табл. LXIV 15.

2 л.

- * 7525. Лице: Сжщитѣ царски фигури.
Оп.: Монограма 48 (табл. LXIX). Табл. LXIV 16. 2 л.
- * 7526. Лице: Сжщитѣ царски фигури.
Оп.: Монограма 47 (табл. LXIX). Табл. LXIV 15. 2 л.
- * 7527. Лице: Сжщитѣ царски фигури.
Оп.: Монограма 50 (табл. LXIX). Табл. LXIV 17. 2 л.
- * 7528. Лице: Сжщитѣ царски фигури.
Оп.: Монограма 46 (табл. LXIX). Табл. LXIV 15. 2 л.
7529. Лице: Сжщитѣ царски фигури. Между главата на царь Александра, който въ тази монета е отъ дѣсно, и прѣпореча, съкращението **цр.**, а подъ л. му ржка монограма 36 (табл. LXIX).
Оп.: Монограма 48. Табл. LXIV 15. 4 л.
- Ив. Александъръ самъ (1355—1371 г.)**
Сребърни 2—2(1) л.
Мѣдни 5 л.
- Сребърни.
- * 7530. Лице: Царь Ив. Александъръ съ намѣтната богато украсена мантия, на главата му низка корона съ бисерни висулки отъ страни, застаналъ правъ на срѣща, въ д. ржка държи високъ кръстъ, и подъ нея монограма 44 (табл. LXIX), а въ лѣвата — кълбо съ кръстъ отгорѣ (държава); надъ л. му ржка съкращението **цр** (монограма 4), а подъ нея монограма 28 и **м**.
Оп.: Христосъ съ осѣнка отъ точки около главата и знацитѣ **IG—XG**, седналъ на прѣстолъ на срѣща. Табл. LXIV 18. 2 л.
- * 7531. Лице: Сжщото изображение на царь Александра. Горѣ при д. му ржка звѣзда, а долу монограма 45 (табл. LXIX); надъ л. му ржка съкращението **цр** (монограма 4), а долу **гр**.
Оп.: Христосъ съ осѣнка отъ точки около главата и знацитѣ **IG—XG**, седналъ на прѣстолъ на срѣща, съ д. ржка благославя. Табл. LXIV 19. 3 л.
- * 7532. Лице: Сжщото изображение на царь Александра; подъ д. му ржка монограма 34 (табл. LXIX), горѣ надъ л. му ржка съкращението **цр** (моногр. 4) и до нея звѣзда, а долу **ГР**. Понѣкога буквата **М** бива лигатура съ **Л** (монгр. 32) Опакоето сжщото. Табл. LXIV 20. 3 л.
- * 7533. Лице: Сжщото изображение на царь Ив. Александра, При д. му ржка монограма 34 (табл. LXIX); а надъ лѣвата съкращението **цр** (монограма 4) и подъ нея слѣди отъ **Б**. Опакоето сжщото. Табл. LXV 1. 3 л.
- * 7534. Лице: Сжщото изображение на царь Ив. Александра. Подъ д. ржка на царя слабо личи монограма 38 (табл. LXIX), а подъ нея между кръста и дрехата на царя въ вертикаленъ

редъ сж наредени въ негативна форма буквитѣ **БСА**, а влѣво отъ кръста моногр. 28 и **ОМЪ**; надъ л. ржка на царя съкращението **цр** (моногр. 13). Опакоето е сжщото, съ тази разлика, че д. ржка на Христа е прибрана и благославя, а лѣвата протѣгната държи евангелие. 20 л.



7535. Лице: Сжщото изображение на царь Ив. Александра. Горѣ при д. ржка на царя кръстъ (или звѣзда?) а подъ нея монограма 45 (табл. LXIX), надъ л. му ржка съкращението **цр** (монограма 4), а подъ нея **ГР**
М.
Оп.: Христосъ съ осѣнка около главата и знацитѣ **IG—XG** седналъ на прѣстолъ на срѣща, съ д. си ржка протѣгната благославя. Срав. Табл. LXV 1. 3 л.
7536. Лице: Сжщото изображение на царь Ив. Александра. При д. ржка на царя звѣзда, подъ нея монограма 45 (табл. LXIX), а долу между кръста и дрехата му, друга звѣзда. Надъ л. ржка на царя съкращението **цр** (монограма 4), а подъ нея **ГР**
М.
Опакоето сжщото. Срав. Табл. LXIV 19. 3 л.
- Мѣдни.
- * 7537. Лице: Царь Ив. Александъръ въ пълно царско облѣкло и съ корона украсена съ бисерни висулки отъ странитѣ, застаналъ правъ на срѣща, въ д. ржка държи краткъ кръстъ; подъ нея монограма 36 (табл. LXIX); л. му ржка е протѣгната; надъ нея, при главата на царя, съкращението **цр** (монограма 13).
Оп.: Кръстъ горѣ съ знацитѣ **IG—XG**, а долната му часть е украсена съ акантови листа (моногр. 94). Табл. LXV 2. 5 л.
7538. Лице: Царь Александъръ въ царско облѣкло и съ низка корона, украсена съ бисерни висулки отъ странитѣ, правъ на срѣща, въ д. ржка държи високъ кръстъ и подъ нея слабо личи монограма 36 (табл. LXIX), а въ лѣвата — кълбо съ кръстъ отгорѣ (държава); подъ л. му ржка съкращението **цр** (монограма 4).
Оп.: Кръстъ съ двойни линии и горѣ знацитѣ **IG—XG** въ долната часть украсенъ съ акантови листа, които слабо личатъ (монограма 95). Табл. LXV 3. 4 л.

Отпечатъкът от тази монета ни даде уредникът на Прѣславското Археол. Д-во г. Г. Господиновъ, комуто дължимъ благодарностъ.

7539. Лице: Царска фигура права на срѣща. Груба направа.
Оп.: Монограма 41 (табл. LXIX). Табл. LXV 4. 2 л.

* 7540. Лице: Царь Александъръ въ царско облѣкло и корона на главата украсена съ бисерни висулки отъ странитѣ, правъ на срѣща, д. му ржка прибрана къмъ гърдитѣ (вѣроятно държи кратъкъ кръстъ), и подъ нея слѣди отъ многограма 36 (табл. LXIX), а лѣвата е положена на пояса му. Въ полето при л. му ржка съкращението **цр** (моногр. 4).
Оп.: Кръстъ отъ обли прѣчки и горѣ значитѣ **ІС—ХС**; долниятъ край на кръста е украсенъ съ акантови листа (монограма. 94). Табл. LXV 5. 5 л.

Иванъ Срацимиръ (?—1396 г.)

Сребърни грошове 2 л.
" ¹/₂ " 1 л.

* 7541. Лице: Царьтъ съ низка корона на главата седналъ на прѣстолъ на срѣща, отъ странитѣ на прѣстола по единъ стрѣкъ кринъ (лилия); царьтъ държи въ д. си ржка жезлъ съ кръстъ на върха, а въ лѣвата — свитѣкъ; наоколо надписъ: **† ІСЪ СРАЦИМИРЪ ЦРЪБЪ** или **ЦРЪБА** (Иоанъ Срацимиръ, царь блгаромъ благовѣрни).

Оп.: Бюстъ на Христа на срѣща, съ д. ржка благославя, въ лѣвата държи евангелие; горѣ при главата му съкращенията **ІС—ХС**. Наоколо въ зрънчастъ кръгъ: **† ІСЪ СРАЦИМИРЪ ЦЪ БЪАВ** или **БАГІР** Табл. LXV 6. 2 л.

7542. Сжщата монета полугрошъ. 1 л.

Иванъ Шишманъ (1371—1393 г.)

Сребърни полугрошове 1—10 л.
Мѣдни 2—10 л.

Сребърни.

* 7543. Лице: Царь Ив. Шишманъ въ царско облѣкло и съ низка корона, на която отъ странитѣ висятъ бисерни висулки, правъ на срѣща, въ д. ржка държи кратъкъ кръстъ и подъ нея **ІСЪ**, а лѣвата е сложена на гърдитѣ му. При л. му ржка въ полето монограма 53 и съкращението **цр** (монограма 4).

Оп.: Бюстъ на Св. Богородица съ осѣнка около главата и отъ странитѣ значитѣ **М—Θ**, на ржцѣ държи младенца Исуса, съ осѣнка около главата и на гърдитѣ му медалионъ на светецъ. Дѣсната ржка на Богородица е дигната. Табл. LXV 7. 10 л.

* 7544. Лице: Сжщото изображение на царь Ив. Шишмана съ сжцитѣ знаци.

Оп.: Бюстъ на Св. Богородица на срѣща, съ издигнати ржцѣ, съ осѣнка около главата и отъ страни значитѣ **М—Θ**. На гърдитѣ ѝ има медалионъ на Христа. Табл. LXV 8. 1 л.

* 7545. Лице: Сжщото изображение на царь Ив. Шишмана; при д. му ржка ^w**ш** а при лѣвата съкращението **цр** (моног. 6).
Опакото сжщото. Срав. Табл. LXV 8. 1 л.

Мѣдни.

* 7546. Лице: Монограма 69 (табл. LXIX).
Оп.: Лъвъ изправенъ на л. съ вирната опашка Табл. LXV 9. 10 л.

* 7547. Лице: Монограма 55.
Опакото сжщото. 10 л.

* 7548. Лице: Монограма 56.
Опакото сжщото. 10 л.

* 7549. Лице: Монограма 57.
Опакото сжщото. Табл. LXV 10. 10 л.

* 7550. Лице: Монограма 58.
Опакото сжщото. Табл. LXV 11. 10 л.

* 7551. Лице: Монограма 14.
Опакото сжщото. Табл. LXV 12. 10 л.

* 7552. Лице: Изтрита монограма.
Опакото сжщото. Табл. LXV 13. 10 л.

* 7553. Лице: Монограма 59.
Оп.: Монограма 13. Табл. LXV 14. 2 л.

* 7554. Лице: Монограма 60.
Оп.: Монограма 15. Табл. LXV 15. 2 л.

* 7555. Лице: Монограма 62.
Оп.: Монограма 16. 2 л.

* 7556. Лице: Монограма 63.
Оп. Монограма 13. Табл. XV 16. 2 л.

* 7557. Лице: Монограма 64.
Оп. Монограма 13. Табл. LXV 17. 2 л.

* 7558. Лице: Монограма 65.
Оп.: Монограма 12. Табл. LXV 18. 4 л.

* 7559. Лице: Монограма 54.
Опакото изтрито. 2 л.

* 7560. Лице: Монограма 59.
Опакото изтрито. Табл. LXV 19. 2 л.

* 7561. Лице: Монограма 68.
Оп.: Монограма 16. 2 л.

* 7562. Лице: Монограма 71.
Оп.: Монограма 17. Табл. LXVI 12. 2 л.

- * 7563. Лице: Монограма 65.
Оп.: Монограма 16. Табл. LXVI 11. 2 л.
- * 7564. Лице: Монограма 63.
Оп.: Монограма 18. Табл. LXVI 1. 2 л.
- * 7565. Лице: Монограма 81.
Оп.: Кръстъ. Монограма 92. Табл. LXVI 2. 2 л.
- * 7566. Лице: Монограма 69.
Оп.: Кръстъ. Монограма 91. Табл. LXVI 3. 2 л.
- * 7567. Лице: Монограма 70.
Оп.: Кръстъ. Монограма 90. Табл. LXVI 4. 2 л.
- * 7568. Лице: Монограма 67.
Оп.: Кръстъ. Монограма 91. Табл. LXVI 5. 2 л.
- * 7569. Лице: Монограма 76.
Оп.: Буква Е и кръстъ. Монограма 89. Табл. LXVI 6. 2 л.
- * 7570. Лице: Монограма 58.
Оп. Кръстъ. Монограма 90. Табл. LXV 20. 2 л.
- * 7571. Лице: Монограма 67.
Оп. Кръстъ. Монограма 90. Табл. LXVI 7 2 л.
- * 7572. Лице: Монограма 74.
Оп: Кръстъ. Монограма 92. 2 л.
- * 7573. Лице: Монограма 58.
Оп.: Кръстъ. Монограма 92. Табл. LXVI 8. 2 л.
- * 7574. Лице: Монограма 74.
Оп.: Кръстъ. Монограма 92. Табл. LXVI 9. 2 л.
- * 7575. Лице: Монограма 75.
Оп.: Кръстъ. Монограма 92. Табл. LXV 21. 2 л.
- * 7576. Лице: Монограма 76.
Оп.: Кръстъ. 2 л.
- * 7577. Лице: Монограма 59.
Оп.: Турски надписъ, отъ който запазената частъ гласи:
„Заръби“ — ковъ, съчене монети. Най-важната частъ на над-
писа, онази която трѣбва да означавала мѣстото (градътъ)
гдѣто е съчена монетата — липсва, понеже на това мѣсто
монетата е изтрига. Табл. LXIV 10. 100 л.
- Тази монета е намѣрена въ Търново и бѣ притѣжание на
покойния подполковникъ Илар. Махаиловски, слѣдъ смъртта,
на когото, тя прѣмина у запасния майоръ Еман. Начевъ, ко-
муто длъжимъ благодарностъ за отпечатъка. Споредъ г. Г.
Баласчевъ, тази монета трѣбва да е съчена слѣдъ като царъ
Иванъ Шишманъ е станалъ васалъ на зетя си Султанъ Му-
рада. (Минало I, ст. 93.)

Неопрѣдѣлени мѣдни монети.

- * 7578. Лице: Царска фигура съ корона на главата права,
въ д. ржка държи кръстъ.
Оп. Бюстъ на Христа съ осѣнка около главата, държи еван-
гелие. Табл. LXVI 13. 2 л.
- * 7579. Лице: Царска фигура права на срѣща, въ д. ржка
държи кръстъ. Въ полето при л. му ржка —, а при дѣсната € . 4 л.
- * 7580. Лице: Царски бюстъ брадатъ, въ д. ржка държи кръстъ.
Оп: Кръстъ, горѣ съ знацитѣ IG—XG, а въ долния край
украсенъ съ акантови листа (Ив. Алексоодъръ?) Монограма
94. Табл. LXVI 14. 5 л.
- * 7581. Лице: Царски бюстъ на срѣща, въ д. ржка държи
прѣпорецъ или лилия, а въ лѣвата—кръстъ. Подъ прѣпореча
буква прилича на М, а подъ нея съкращениеро цр (моногр. 4).
Надъ главата на царя има кръстъ и другъ нѣкакъвъ знакъ.
Оп.: Бюстъ на светецъ Табл. LXVI 15. 5 л.
- * 7582. Лице: Царски бюстъ на срѣща, въ д. ржка държи кръстъ.
Оп: Кръстъ и въ горнитѣ отдѣления по четири точки, а
долниятъ край на кръста е украсенъ съ акантови листа. (Ив.
Александъръ? моногр. 93). Табл. LXVI 17. 3 л.
- * 7583. Лице: Сжщиятъ царски бюстъ.
Оп: Кръстъ, горѣ съ знацитѣ Ic—xc, а въ долния край е
украсенъ съ акантови листа (Ив. Александъръ? моногр. 94).
Табл. LXVI 17. 3 л.
- * 7584. Лице: Царска фигура права на срѣща, д. ѳ ржка
на пояса, а въ лѣвата — като че държи кълбо съ
кръстъ (държава). Въ полето при д. ржка хоризонтално
слабо личатъ букви прилични на ал и по-горѣ добрѣ личи
съкращението цр (Моногр. 4).
Оп.: Бюстъ на светецъ на срѣща. Монетата е корубеста.
Табл. LXVI 16. 6 л.
- Вѣроятно тази монета е на царъ Ив. Александра.
- * 7585. Лице: Монограма 78.
Оп.: Монограма 79. 5 л.
- * 7586. Лице: Монограма 82.
Оп: Монограма 13. 5 л.
- * 7587. Лице: Изтрига монограма.
Оп: Монограма 12. (Ив. Шишманъ?) 5 л.
- * 7588. Лице: Монограма 80.
Оп.: Монограма 13. Табл. LXVI 16. 4 л.



Македонски владѣтели слѣдъ разпадането на Душановото царство прѣзъ XIV в.

Кралъ Вълкашинъ (1366.—1371 г.)

Сребърни грошозе 3 л.

Боляринъ отъ двора на Душана, Вълкашинъ билъ натоваренъ съ управлението на Прилѣпската областъ. Обаче, слѣдъ смъртта на Душана прѣзъ 1366 г. Вълкашинъ се провъзгласилъ за самовластенъ господарь и владѣль надъ сѣверо-западна Македония до убийството му прѣзъ 1371 г.

7589. Лице: Христосъ правъ, съ осѣнка около главата и знацитѣ **IG—XG**, съ д. ржка вдигната благославя, а лѣвата му е спуснатая; отъ двѣтѣ страни въ полѣто по петъ звѣзди вертикално поставени.

Оп.: Кралъ Вълкашинъ въ царско облѣкло съ отворена корона на главата правъ на срѣща, въ л. ржка държи жезълъ а до него отъ д. му страна, кралица Елена, негова съпруга — съ затворена корона, украсена съ бисерни висулки, права, въ д. ржка държи кръстъ. Мажду тѣхъ високъ троенъ кръстъ. Въ праздното поле отъ двѣтѣ страни на царскитѣ фигури надписъ: **ка-лъ вълкашин**. Табл. LXVIII 1.

5 л.

* 7590. Лице: Христосъ съ осѣнка около главата и знацитѣ **IG—+G** седналь на прѣстоль на срѣща.

Оп.: Слѣдниятъ надписъ въ петъ реда: **кк ха ба благо кк-рини кра влк кашн**.

3 л.

* 7591. Лицето сжщото.

Оп.: Надписъ: **+ кк ха ба ба** (вмѣсто **ка**) **го кк** (обратно) **рини кра в кашник**. Табл. LXVIII 2.

3 л.

Освѣнъ монетитѣ подъ № 7590 и 7591 има и други подобни съ незначителна разлика.

7592. Лице: Христосъ правъ, съ осѣнка около главата и знацитѣ **IG—XG**, съ д. ржка блвгославя, а лѣвата му е спуснатая. Наоколо надписъ: **свст слсват** (**свст саваот свст**)

Оп.: Надписъ въ четири реда: **благо. ккрини кра блг кашн**. Табл. LXVIII 4.

4 л.

* 7593. Лице: Христосъ съ осѣнка около главата правъ на срѣща, двѣтѣ му ржитѣ на гърдитѣ. Отстрани по четири звѣзди поставени вертикално.

Оп.: Надписъ въ петъ реда: **кк ха. ба благо ккрини кралъ кашн**. Табл. LXVIII 3.

4 л.

7594. Лице: Кралтъ съ корона на главата на конь въ ходъ на д., въ д. ржка държи двоенъ кръстъ, а въ лѣвата — юздитѣ на коня. Горѣ при раменѣтѣ на краля съкращението **кр ль**, а подъ коня звѣзда шестоперка.

Оп.: Кржгъ прѣсеченъ отъ шлемъ и надъ шлемтъ четвъртата подставка; надъ подставката голѣма звѣзда осмоперка, а надъ нея женска глава, която излиза внѣтъ отъ кржга. Около кржга надписъ: **кралнч а влкна**. Всичкото обкржжено съ зрънчестъ кржгъ. Табл. LXVIII 5.

5 л.

Крали-Марко (1371—1394 г.)

Сребърни 2—3 л.

Крали Марко билъ съупразитель извѣстно врѣме съ баца си Вълкашина въ западна Македония, и слѣдъ неговата смъртъ се вѣстява като самостоятеленъ владѣтель, съ столица Прилѣпъ.

7595. Лице: Христосъ съ осѣнка около главата и знацитѣ **IG—XG** седналь на прѣстоль на срѣща.

Оп.: Надписъ въ петъ реда: **кк ха**—ка благо ккрини кр алк ма рко**. Табл. LXVIII 6.

2 л.

Има и други подобни монети съ незначителна разлика.

7596. Лице: Христосъ съ осѣнка около главата и знацитѣ **IG XG** правъ на срѣща, съ д. ржка благославя. Отстрани по петъ звѣзди вертикално поставени.

Оп.: Надписъ въ петъ реда: **кк ха* — ба благо ккрини кр алк ма рко**. Табл. LXVIII 7.

2 л.

7597. Лицето сжщото.

Оп.: Надписъ въ три реда: **+ благо ккрини кралн**. Табл. LXVIII 8.

2 л.

7598. Лице: Сжщото изображение. Наоколо дрѣбенъ нечетливъ надписъ.

Оп.: Надписъ полчертанъ въ три реда: **+ в благо ккрини кра м**. Табл. LXVIII 9.

3 л.

Има и други подобни монети съ незначителна разлика.

Деспотъ Иоанъ Оливеръ (срѣдата на XIV в.)

Сребърни 5—10 л.

Оливеръ билъ отъ родътъ на Дѣяновци, на които родоначалникъ билъ македонскитъ войвода Жарко.¹⁾ Той заемалъ нѣколко служби при Душана и найсетнѣ деспотска длъжностъ. Неговитѣ владѣния били къмъ Овче-поле и Лѣсново. Слѣдъ смъртъта на Душана и той се обявилъ самовластенъ господарь на управляванитѣ отъ него земи и е сѣкълъ монети съ знакътъ на българскитѣ царе, (монограма 18), може би по подражение на българскитѣ монети или на Душана.

¹⁾ Срав. Иор. Ивановъ, Сѣверна Македония, стр. 111.

7599. Лице: Деспотъ Оливеръ гологлавъ седналъ на прѣстолъ на срѣща, въ д. ржка държи кръсть; при раменѣтѣ на прѣстола отъ двѣтѣ страни съкращението **сѣъ** — **црѣ**.
Оп.: Шлемъ на д. и надъ него четвъртита подставка съ по три точки на краищата, а надъ подставката бюстъ гологлавъ съ жезълъ отъ точки при лѣвото му рамо. Наоколо надпись **МОПИТА D ESPOT OLI**. Табл. LXVIII 10. 5 л.

7600 Лице: Сжщото изображение. При раменѣтѣ на прѣстола **шцъ** — **црѣ**.
Оп.: Сжщиятъ надпись наоколо, както при горната и сжщото изображение, съ тази разлика, че на шлема има кръсть. Табл. LXVIII 11. 5 л.

7601. Лице: Христосъ съ осѣнка около главата и знацитѣ **IG—XG** седналъ на прѣстолъ на срѣща; при раменѣтѣ на прѣстола буквитѣ **I** и **D**.
Оп.: Околокръсть на монетата надпись: **МОПИТА DESPOTI OLI**. Въ срѣдата е изобразенъ двуглавъ орелъ съ разперени крила. Табл. LXVIII 12. 10 л.

Константинъ (? — 1394 г.) Сребърни 5 л.

Константинъ билъ владѣтель на сѣверна Македония съ столица Велбуждъ (Констендилъ). Той е сѣкълъ монети като деспотъ и турски васалъ.

7602. Лице: Христосъ седналъ на прѣстолъ на срѣща съ осѣнка около главата и знацитѣ **IG—XG**.
Оп.: Деспотъ Константинъ въ царско облѣкло и съ висока корона на главата правъ на срѣща и до него отъ лѣвата му страна свѣтецъ гологлавъ, правъ, заедно държатъ двоенъ високъ кръсть; околоръсть на монетата надпись, който обратнo се чете: **ѲТΟΠΕΔΧ ΖΙΝΔΥΤΩΣ**. Табл. LXVIII 13. 5 л.

7603. Лице: Христосъ съ осѣнка около главата и знацитѣ **IG—XG** седналъ на прѣстолъ, съ д. ржка благославя. Рамѣнѣтѣ на прѣстола сж украсени съ кринъ.
Оп.: Въ срѣдата на монетата сж наредени въ три реда въ форма на кръсть слѣднитѣ букви: **к т д и п** (Костадинъ Деспотъ) и въ четирежгълникъ поставени четири цвѣта кринъ. Табл. LXVIII 14. 5 л.

7604. Лице: Светецъ съ осѣнка отъ точки около главата правъ на срѣща, въ д. ржка държи кадилница, а въ лѣвата — книга. Наоколо надпись: **S. STCFANU. — SCUTARI**.
Оп.: Константинъ въ царско облѣкло, съ висока корона на главата седналъ на срѣща, въ д. ржка държи жезълъ украсенъ на върха съ цвѣте кринъ, а въ лѣвата — кълбо съ кръсть отгорѣ (държава). Околоръсть на монетата надпись: **D REX COST-AN-TINUS**. Табл. LXVIII 15. 10 л.

Освѣнъ тѣзи монети, отъ Константина е извѣстна и една монета съ турски надпись, сѣчена отъ него като васалъ на

султанъ Мурада прѣзь 1383 г. Тази монета се намира въ сбирката на г. В. Аврамовъ. Отъ едната страна на монетата личатъ думитѣ на турски: „Зарѣби Костантинъ 785 г.“, а отъ другата стоятъ нечетливи думи. Отъ запазениятъ надпись узнаваме, че тази монета била сѣчена въ Кюстендилъ.¹⁾ Табл. XVIII 16. 5 л.

Жупанъ Андрея Гропа (XIV в.) Сребърни 5 л.

Отъ единъ надпись запазенъ въ черквата стари Св. Климентъ въ Охридъ узнаваме, че този жупанъ е владѣлъ въ Охридско и въ негово врѣме (1378) г.) била построена и зуграфисана горната черква²⁾.

7605. Лице: Христосъ съ осѣнка около главата правъ на срѣща, съ д. ржка благославя, а въ лѣвата държи книга. При краката му низко столче. Въ полето вдѣсно и влѣво поставени сж вертикално по три или четири **S**.
Оп.: Надпись въ петъ реда: **по мл ти к жи — жшпан — гропа —** (по милости божи жупанъ Гропа). Табл. LXVIII 18. 5 л.

Има и други подобни монети съ незначителна разлика.

Князь Димитъръ (XIV в.) Сребърни 5 л.

Князь Димитъръ билъ трети синъ на Вълкашина и навѣрно и той ще да е владѣлъ самостоятелно нѣкоя часть отъ бащинитѣ му владѣния, понеже има извѣстна и отъ него монета.

7606. Лице: Христосъ съ осѣнка около главата седналъ на прѣстолъ на срѣща; на скута му книга. Въ полето отъ двѣтѣ страни на прѣстола по единъ цвѣтъ кринъ.
Оп.: Надпись въ четири реда: **· · · · · + кл · · · · · — агокк — рини** — **· · · · · кдрк** (Благовѣрни князь Димитъръ). Табл. LXVIII 17. 10 л.



¹⁾ Срав. Иор. Ивановъ, Сѣверна Македония, 1906 г., стр. 412.

²⁾ Срав. Иор. Ивановъ, български старини изъ Македония, София, 1908 год. стр. 214—215.

Азбученъ показателъ

на

Градоветъ, провинцитъ, плъмената, царетъ и магистратитъ.

Абдера, 130. Аугуста—Траяна, 164. Авдолеонъ, 476. Адей, 337. Адраспъ, 343. Адрианополъ, 140. Акросандъръ, 343. Акантъ, 353. Александъръ I, 448. Александъръ II, 454. Александъръ III, 457. Александъръ IV, 466. Алопеконесъ, 308. Амадокъ I, 332. Амадокъ II, 333. Амintasъ III, 453. Амфаксъ, 355. Амфиополъ, 356. Анхиало, 153. Антигонъ Гонагъ, 468. Аполония (Тракия), 173. Аполония (Македония), 369. Архелай, 450. Асѣнь II, 485. Атина, 477. Афитъ, 369.

Б
Бастарей, 476. Берга, 370. Бергей, 331. Берея, 370. Бизалти, 370. Бизанте, 177. Бизантионъ, 178. Бизия, 193.

Ботиея, 371. Български монети, 481.

В
Барварски имитации отъ Дерони, 378. Виминациумъ, 5. Вълкашинъ, 500.

Г
Горня Мизия, 5. Гропа, 503.

Д
Дакия, 1. Деметри I Полиоркетъ, 467. Деметри II, 469. Дерони, 377. Деултумъ, 199. Дизателмъ, 338. Дикеа (Тракия), 211. Дикеа (Македония), 378. Димитри князь, 503. Дионъ, 372. Диони, 376. Дионизополъ, 10. Докимъ, 447. Долня Мизия, 10. Дропионъ (Пеонски царь), 476.

Е
Евполемъ, 476. Евридикей, 384. Егея, 379. Егоспотами, 308. Едеса, 380. Едрони, 385. Ейонъ, 384. Елеосъ, 309. Енея, 380. Еносъ, 212. Еропъ II, 452.

З
Зелеени, 386

И
Ив. Александъръ, 490 и 494. Ив. Срацимиръ, 496. Ив. Шишманъ, 496. Имбросъ, 324. Императорски отъ Македония, 349. Истъръ, 16. Ихнея, 386.

К
Кабиле, 216. Каваръ, 337. Калатия, 22. Канитъ, 343. Капса, 391. Кардия, 310. Касандрия, 387. Касандъръ, 465. Керсибавалъ, 337. Керсobleптъ, 333. Кетрипоръ, 333. Кипсела, 216. Константинъ, 502. Косонъ, 347. Коти I, 332. Коти II, 339.

Коти III, 339. Коти III и Садала II, 339. Коти V и Рескупоръ, 341. Крали Марко, 501. Критоте, 311. Никарху, 476. Никополъ на р. Ро-сица, 56. Никополъ на р. Места, 229.

Л

Леонтискъ, 11. Лете, 392. Лизимахъ, 334. Лизимахия, 312. Ликей, 475.

М

Македонски владѣтели отъ XIV в., 500. Македония, автономни, 345. Македония римска областъ, 347. Македония I областъ, 348. Македония II областъ, 348. Македония IV областъ, 349. Маркианополъ, 32. Мароней, 217. Медокъ, 331. Менде, 394. Месемврия (Ч. Море), 224. Месемврия (Б. Море), 228. Мирина, 322. Михаилъ II Асѣнь, 486. Михаилъ III Шишманъ, 488. Мосе, 447. Мостидъ, 338.

Н

Неаполъ, 396. Неопрѣдѣлени отъ Тракия и Македония, 442. Неопрѣдѣлени български, 499. Неизвѣстни тракийски царь, 339.

О

Одесосъ, 84. Одризи, 330. Оса, 397. Оливеръ, 501. Олинтъ, 398. Орески, 399. Орсоалтъ, 337. Ортагория, 400.

П

Павсани, 452. Патрай; 475. Пауталия, 231. Пела, 400. Пеония, 475. Пердикасъ II, 450. Пердикасъ III, 454. Персей, 473. Перинтъ, 246. Пидна, 406. Питионъ, 406. Плотинополъ, 268. Потидея, 407.

Р

Реметалкъ I, 340. Реметалкъ и Августъ, 341. Реметалкъ III, 342. Рескупоръ и Коти V, 341.

С

Садала II, 339. Саратокъ, 331. Сариа, 343. Самотраке, 322. Светославъ, 487. Севтъ I, 330. Севтъ III, 334. Севтъ IV, 338. Селимбрия; 270.

Сердика, 271. Сермиле, 413. Сестосъ, 314. Скионъ, 408. Скостокъ, 334. Спарадокъ, 330. Стоби, 409.

Т

Тасосъ, 325. Терей II, 334. Тероне, 413. Тесалоникъ, 415. Тинтени, 436. Тириса, 436. Т. Кв. Фламини, 474. Томи, 97. Топиръ, 282. Тракия, 130. Траянополъ, 284. Тракийски острови, 322. Тракийски херсонесъ, 307. Тракийски царь, 330. Трелионъ, 435.

У

Уранополъ, 437.

Ф

Фила, 437. Филипъ II, 454. Филипъ III Аридей, 464. Филипъ IV, 466. Филипъ V, 470. Филипъ VI Андриискъ, 473. Филипи, 438. Филипополъ, 289.

Х

Халкидика, 441. Хебритемъ, 332. Хефестия, 329.

Ц

Цела, 317.

Азбученъ показателъ

на

НАДПИСИТЪ, КОИТО СЕ СРЪЩАТЪ ВЪРХУ МОНЕТИТЪ.

- ΑΒΑΝΡΙ ΑΒΑΝΡΙΤΕΩΝ**, Абдера, 130.
ΑΓΧΙΑΛΕΩΝ, Анхиало, 153.
ΑΓΩΝΟΘΕΣΙΑ, Тесалоникъ, 415.
ΑΔΡΙΑΝΟΠΟΛΙΤΩΝ, Адрианополь, 140.
ΑΔΡΙΑΝΕΙΑ, Атина, 477.
ΑΕΡΟΠΟ, Еропъ, 452.
ΑΘΕ ΑΘΗ ΑΘΗΝΑΙΩΝ, Атина, 477.
ΑΘΕ ΙΜΒΡΙ ΑΘΕΝΑΙΩΝ, Островъ, Имбросъ, 324.
ΑΙΓΟΠΟ ΑΙΓΟΣΠΟ, Егоспатами, 308.
ΑΙΝΕΙΑΤΩΝ ΑΙΝΕΑΣ, Енея, 380.
ΑΙΜΟΣ, Никополь на р. Росица, 56.
ΑΙ ΑΙΝ ΑΙΝΙ ΑΙΝΙΩΝ, Еносъ, 212.
ΑΚΑΝ ΑΚΑΝΘΙΩΝ, Акантъ, 353.
ΑΚΤΙΑ ΠΥΘΙΑ, Перинтъ, 246.
ΑΛ ΑΛΕ ΑΛΕΞΑΝΔΡΟ, Александъръ I, 448.
ΑΛΕΞΑΝΔΡΕΙΑ ΠΥΘΙΑ, Филипопль, 289.
ΑΛΕΞΑΝΔΡΟΥ, Александъръ II III и IV 454, 457, 466.
ΑΛΕΞΑΝΔΡΕΙΑ, Бизантионъ, 178.
ΑΛΩ ΑΛΩΠΕΚΟΝ, Алопеконесъ, 308.
ΑΜΑΤΟΚΟ, Амадокъ I, 332.
ΑΜΥΝΤΑ, Аминтасъ III, 453.
ΑΜΦΑΣΙΩΝ, Амфаксъ, 355.
ΑΜΦΙ ΑΜΦΙΠΟΛΕΙΤΩΝ, Амфиопль, 356.
ΑΝΕΘΗΚΕ, Дионизопль, 10.
ΑΝΤΙ (въ монограма) Антигонъ, 468.
ΑΝΤΙΓΟΝΟΥ ΒΑΣΙΛΕΩΣ, Антигонъ, 468.
ΑΝΤΩΝΕΙΝΙΑ ΣΕΒΑΣΤΑ. Бизантионъ, 178.
ΑΠ ΑΠΟΛ ΑΠΟΛΛΩΝΗΤΕΩΝ, ΑΠΟΛΛΩΝΟΣ, Аполония, 171.
ΑΡ ΑΡΧ ΑΡΧΕ ΑΡΧΕΛ, Архелай, 450.
ΑΡΓΥΡΟΣ, Пауталия, 231.
ΑΥΔΩΛΕΟΝΤΟΣ, Авдолеонъ, 476.
ΑΦΥ ΑΦΥΤΑΙ ΑΦΥΤΑΙΩΝΝ, Афитъ, 369.
ΑΥΓΥΣΤΗΣ ΤΡΑΙΑΝΗΣ. Авг, Траяна, 164.
- ΑΔΑΙΟΥΣ, ΑΔΑΙΟΥ**, Адей, 337.
ΑΚΡΟΣΑΝΔΡΟΥ, Акросандъръ, 343.
ΑΡΧΕΛΑΟ, Архелай, 450.
ΑΕΡΟ, Аеропъ II, 452.

В

- ΒΑ**, Деметри Полиоркетъ, 467.
ΒΑ, Александъръ III, 457.
ΒΑ ΑΝΤΙ (въ монограма), Антигонъ, 468.
ΒΑ ΔΗ, Деметри II, 469.
ΒΑΣΙΛΕΩΣ ΑΔΡΑΣΠΟΥ, Адраспъ, 343.
ΒΑΣΙΛΕΥΣ ΡΟΙΜΗΤΑΛΚΑΣ, Реметалкъ III, 342.
ΒΑΣΙΛΕΩΣ ΑΝΤΙΓΟΝΟΥ, Антигонъ, 468.
ΒΑΣΙΛΕΩΣ ΔΙΞΑΤΕΛΜΕΩΣ, Дикателмъ, 338.
ΒΑΣΙΛΕΩΣ ΚΑΣΣΑΝΔΡΟΥ, Касандъръ, 465.
ΒΑΣΙΛΕΩΣ ΚΑΥΑΡΟΥ, Каваръ, 337.
ΒΑΣΙΛΕΩΣ ΚΕΡΣΙΒΑΥΛΟΥ, Керсибавълъ, 337.
ΒΑΣΙΛΕΩΣ ΚΟΥΤΟΥΣ, Коти III, 339.
ΒΑΣΙΛΕΩΣ ΛΥΣΙΜΑΧΟΥ, Лизимахъ, 334.
ΒΑΣΙΛΕΩΣ ΜΟΣΤΙΔΟΣ, Мостидъ, 338.
ΒΑΣΙΛΕΩΣ ΟΡΣΟΑΛΤΙΟΥ, Орсоалтъ, 337.
ΒΑΣΙΛΕΩΣ ΠΕΡΣΕΩΣ, Персей, 473.
ΒΑΣΙΛΕΩΣ ΡΑΙΣΚΟΥΠΟΡΕΩΣ или **ΡΑΙΣΚΟΥΠΟΡΙΔΟΣ**, Рескупоръ, 341.
ΒΑΣΙΛΕΩΣ ΡΟΙΜΗΤΑΛΚΟΥ, Реметалкъ I, 340.
ΒΑΣΙΛΙΕΩΣ ΣΑΔΑΛΟΥ, Садала II, 339.
ΒΑΣΙΛΕΩΣ ΦΙΛΙΠΠΟΥ, Филипъ III и V, 464, 470.
ΒΑΣΙΑ ΚΑΥΑ, Каваръ, 337.
ΒΑΣΤΑΡΕΩΣ, Бастарей, 476.
ΒΑ Φ ΒΑ ΦΙ, Филипъ V, 470.

- ΒΕΡΓ ΒΕΡΓΑΙΟΥ**, Берга, 370, Бергей, 331.
ΒΙ ΒΙΖΑΝΘΗΝΩΝ, Бизанте, 177.
ΒΙΖΥ ΒΙΖΥΗΝΩΝ, Бизия, 193.
ΒΙΣΑΛΤΙΚΟΝ, Бизалти, 370.
ΒΕΡΑΙΟΝ, Берая, 370.
ΒΟΤ (въ монограма), **ΒΟΤΤΕ-ΑΤΩΝ**, Пела, 400.
ΒΟΥΡΥΣ, Пауталия, 231.
ΒΟΤΤΙΑΙΩΝ, Ботиея, 371.
ΒΥΖΑΝΤ ΒΥΖΑΝΤΙΩΝ ΒΥΖΑΣ, Бизантионъ, 178.
ΒΥΖΑΝΤΙΑ, Реметалкъ I, 340.
ΒΑΣΙΑ ΑΚΡΟΣΑΝΔΡΟΥ, Акрасандъръ, 343.
ΒΑΣΙΛΕΩΣ ΔΗΜΗΤΡΙΟΥ, Деметри Полиоркетъ, 467.
ΒΑΣΙΛΕΩΣ ΚΟΥΤΥ, Коти II, 339.
ΒΑΣΙΛΕΩΣ ΡΑΙΣΚΟΥΠΟΡΙΔΟΣ, Коти V и Рескупоръ, 341.
ΒΑΣΙΛΕΩΣ ΚΑΝΙΤΟΥ, Канитъ, 343.
ΒΑΣΙΛΕΩΣ ΜΟΣΤΙΔΟΣ и пр. Мостидъ 338.
ΒΑΣΙΑ ΣΑΡΙΑ, Сариа, 343.
- Δ**
ΔΑΡΖΑΛΕΙΑ, Одесосъ, 84.
ΔΕΡΡΟ ΔΕΡΡΟΝΙΚΟΣ, Дерони, 377.
ΔΕΡΡΟΝΑΙΟΣ, Дерони 377 и Ликей, Пеонски царь, 475.
ΔΗΜΗΤΡΙ ΒΑΣΙ, Деметри II, 469.
ΔΗΜΗΤΡΙΟ, Бизалтийски царь?
ΔΙΚ ΔΙΚΑΙΑ, Дикея (Тракийска) 211.
ΔΙΚΑ ΔΙΚΑΙ ΔΙΚΑΙΟΠΟΛ, Дикея (Македонска), 378.
ΔΙΟΝΥСОΠΟΛΕΙΤΩΝ, Дионизопль, 10.
ΔΟΚΙ, Докимъ, 446.
ΔΙΟΝΥΣΟΥ ΣΩΤΗΡΟΣ. Маронея, 217.
ΔΡ (въ монограма) Дропионъ Пеонски царь, 476.
ΔΙΧΑΛΚΙΝ, Аполония на Ч. море, 173.
ΔΙΟΥΝ (обратно) Дионъ, 372.
ΔΗΜΗΤΡΙΟΥ, Деметри Полиоркетъ, 467.
ΔΗΜΟΣ, Дионизопль, 10, Траянопль, 284.
ΔΡΑΧΜΑ, Бизантионъ, 178.
- Ε**
ΕΔΕΣΣΕΩΝ, ΕΔΕΣΣΑΙΩΝ, Едеса, 380.
ΕΛΛΙ, ΕΛΛΙΟΥΣΙΩΝ, Елеосъ, 309.

- ΕΜΙΝΑΚΟ**, Тракийски царь.
ΕΥΒ, ΕΥΒΡ, Хебрителмъ, 332.
ΕΥΠΟΛΕΜΟΥ, Евполемъ, 476.
ΕΥΡΙΔΙΚΕΩΝ, Евридикей, 384.
ΕΒΡΟΣ, Филипопль, 289.
ΕΛΕΥΘΕΡΙΑΣ, Тесалоникъ, 415.
ΕΠΙ ΜΕΜ ΜΑΡΚΟΥ ΗΡΩΣ ΤΟΒ, Бизантионъ, 178.
ΕΠΙ ΑΙ ΠΟΝΤΙΚΟΥ ΗΡ, Бизантионъ, 178.
ΕΠΙΔΗΜΙΑ В ΣΕΥΗΡΟΥ, Перинтъ, 246.
ΕΠΙ ΝΕΙΚΗΣ ΤΟ Δ, ΕΠΙ ΔΗΜΗΤΡΟΣ ΤΟ Β, Бизантионъ, 178.
ΕΠΙ ΔΙΟΝΥΣΟΥ ΤΟ Γ, Бизантионъ, 178.
ΕΠΙ ΘΕΑΣ ΦΑΥΣΤΕΙΝΗΣ, Бизантионъ, 178.
ΕΠΙ ΤΥΧΗΣ ΠΟΛΕΩΣ, Бизантионъ, 178.
ΕΥΤΥΧΩΣ ΤΟΙΣ ΚΥΡΙΟΙΣ, Никопль на р. Росица, 56.

Z

- ΖΑΙΕΛΕΩΝ**, Зелени, 386.
ΖΕΥΣ ΠΟΤΗΟΣ, Дионизопль, 10.

Н

- ΗΦΑ ΗΦΑΙ ΗΦΑΙΣ**, Хефестая, 329.
ΗΘΟΝΕΩΝ, Едони, 385.
ΗΡΑΚΛΕΙΑ ΠΥΘΙΑ, Перинтъ, 246.
ΗΡΑΚΛΕΟΥΣ ΣΩΤΗΡΟΣ, Тасосъ, 325.
ΗΡΑΚΛΕΟΥΣ ΕΩΤΗΡΟΣ ΘΡΑΚΟΝ, неизвѣстни тракийски царе, 339.

Θ

- ΘΑ ΘΑΣΙ ΘΑΣΙΩΝ**, О. Тасосъ, 325.
ΘΑΣΙΩΝ ΗΠΕΙΡΟ, Филипи, 438.
ΘΕССΑΛΟΝΙΚΕΩΝ ΘΕССΑΛΟΝΙΚΗ, Тесалоникъ, 415.
ΘΕΟΥ ΜΕΓΑΛΟΥ, Одесосъ, 84.

I

- ΙΕΡΑ ΒΟΥΑΗ**, Дионизопль, 10.
ΙΕΡΑ ΣΥΝΚΑΝΤΟΣ, Сестосъ 314, Дионизопль, 10.
ΙΜΒΡΙΩΝ ΙΜΒΡΟΥ, О. Имбросъ, 324.
ΙΣΕΩΝΑ ΤΟΥΣ ΚΥΡΙΟΣ ΕΠ ΑΓΑΘΩ, Пауталия, 231.
ΙΣΤΡΙΗ ΙΣΤΡΙΩΝ ΙΣΤΡΟΣ, Истъръ, 16.
ΙΧΝΑΙΩΝ ΙΧΝΑΩΝ (обратно) Ихнея, 336.
ΙΣ ΕΩΝΑ ΤΟΥΣ ΚΥΡΙΟΥΣ ΕΠ ΑΓΑΘΩ ΤΗ ΜΗΤΡΟΠΟΛΙ Филипопль, 289.

К

ΚΑΒΕΙΡΟΣ, Тесалоникъ. 415.
 ΚΑΒΥΛΗΝΩΝ, Кабиле, 216.
 ΚΑ, Капса, 391.
 ΚΑΛΑΤΙ ΚΑΛΑΤΙΑΝΩΝ, Калатия, 22.
 ΚΑΡΔΙΑ, ΚΑΡΔΙΑΝΟΣ ΚΑΡΔΙΑΝΩΝ,
 Кардия, 310.
 ΚΑΣΣΑΝΔΡΟΥ, Касандръ, 465.
 ΚΕΝΑΡΕΙΣΙΑ ΠΥΘΙΑ ΕΝ, Филипо-
 поль, 289.
 ΚΕΡ, Керсобрелтъ, 333.
 ΚΕΤΡΙΠΟΡΙΟΣ, Кетрипоръ, 333.
 ΚΟΙΝΟΝ ΜΑΚΕΔΟΝΩΝ, Македония
 прозинция, 347.
 ΚΙΟΝΟΝ ΘΡΑΚΩΝ, Филипополь, 289.
 ΚΟΣΩΝ, Косонъ, 347.
 ΚΟΤΟ ΚΟΤΥ ΚΟΤΥΟΣ ΚΟΤΥΣ ΧΑΡΑΚΤΗΡ,
 Коти I, 332.
 ΚΟΤΥΟΣ, Коти III, 339.
 ΚΡΙ ΚΡΙΘΟΥΣΙΩΝ, Критоте. 311.
 ΚΤΙΣΤΗΣ, Калатия, 22.
 ΚΥΨΕ. Кипсела, 216.

Λ

ΛΕΟΝ ΛΕΟΝΤΙΣΚΟΥ, Леонтискъ, 11.
 ΛΕΤΑΙΟΝ, Лете, 392.
 ΛΗΜΝΟΣ. Хестестия, 329.
 ΛΥΚΚΕΙΟ ΛΥΚΠΕΙΟ, Ликей, 475.
 ΛΥΣΙΜΑΧΕΩΝ, Лизимахия, 312.

Μ

ΜΑ ΜΑΡΩ ΜΑΡΩΝ ΜΑΡΟΝΟΣ, Маро-
 нея, 217.
 ΜΑΚΕ ΜΑΚΕΔΟΝΩΝ, Македония,
 римска област, 347.
 ΜΑΚΕΔΟΝΩΝ ΑΜΦΑΞΙΩΝ, Амфаксъ, 355.
 ΜΑΚΕΔΟΝΩΝ ΔΕΥΤΕΡΑΣ, Македония
 II римска област, 348.
 ΜΑΚΕΔΟΝΩΝ ΠΡΩΤΙΣ, Македония
 I римска област, 348.
 ΜΑΚΕΔΟΝΩΝ ΤΕΤΑΡΤΗΣ, Македония,
 IV рим. област, 349.
 ΜΑΡΚΙΑΝΟΠΟΛΕΙΤΩΝ Маркиано-
 поль, 32.
 ΜΕΑΝΔΡΟΣ, Дионизополь, 10.
 ΜΕΝΔΑ ΜΕΝΔΑΙΗ ΜΕΝΔΑΙΩΝ, Менде. 394
 ΜΕΣΑ ΜΕΣΑΜΒΡΙΑΝΩΝ, Месемврия 224.
 ΜΕΤΑ ΜΕΤΑΜΒΡΙΑΝΩΝ, Месемврия, 228.
 ΜΗΤΟΚΟ, Медокъ, 331.
 ΜΙΝ ΜΙΝΔΑΙΟΝ ΜΙΝΔΑΟΝ, Менде, 394.

ΜΟΣΣΕΩ ΜΩΣΣΕΟ, Мосе, 447.
 ΜΥΡΙ, Мирина, 322.

Ν

ΝΕΟΠ, Неаполь, 396.
 ΝΙΚΑΡΧΟΥ, Никарху, Пеонски
 царь, 476.
 ΝΙΚΟΠΟΛΕΙΤΩΝ ΠΡΟΣ ΙΣΤΡΟΝ или ΙΣΤΡΩ,
 Никополь на р. Росица, 56.
 ΝΙΚΟΠΟΛΕΩΣ ΠΡΟΣ ΜΕΣΤΟΥ, Никополь
 на р. Места. 229.

Ο

ΟΔΗΣΙΤΩΝ ΟΔΗΣΣΕΙΤΩΝ, Одесось, 84.
 ΟΔΡΩΝΣ ΟΔΡΟΣΙΤΩΝ ΟΔΡΟΣΟΣ,
 Одризи, 330.
 ΟΥΥΜΠΙΑ, Македония, 345.
 ΟΛΥΜΠΙΑ ΔΟΣ, Берея, 370.
 ΟΛΥΝ ΟΛΥΝΘ, Олинтъ, 398.
 ΟΡΘΑΓΟΡΕΩΝ, Ортагория, 400.
 ΟΡΡΕΣΚΙΟΝ ΟΡΡΗΣΚΙΟΝ, Орески, 399.
 ΟΥΛΠΙΑΣ ΠΑΥΤΑΛΙΣ, Павталия, 231.
 ΟΥΛΠΙΑΣ СΕΡΔΙΚΗΣ, Сердика, 271.
 ΟΥΛΠΙΑΣ ΤΟΠΕΙΡΟΥ, Топиръ, 282.
 ΟΥΡΑΝΙΔΩΝ (ΠΟΛΕΩΣ), Уранополь, 437.
 ΟΣΣΕΩΝ, Оса, 397.

Π

ΠΑΝΑΘΗΝΕΑ, Атина, 477.
 ΠΑΝΕΛΛΗΝΙΑ, Атина, 477.
 ΠΑΟΝΩΝ, Пеония, 475.
 Π ΠΟ ΠΟΤ, Потидея, 407.
 ΠΑΤΡΑΟΥ, Патрай, 475.
 ΠΑΥΣΑΝΙΑ, Павсани, 452.
 ΠΑΥΤΑΛΙΑΣ ΠΑΥΤΑΛΙΩΤΩΝ, Павта-
 лия, 231.
 ΠΕΛΛΑΙΩΝ ΠΕΛΛΗΣ, Пела, 400.
 ΠΕΡ ΠΕΡΔΙΚ, Пердикасъ II, 450.
 ΠΕΡΔΙΚКА, Пердикасъ III, 454.
 ΠΕΡΙΘΕΙΩΝ, Перинтъ, 246.
 ΠΛΩΤΕΙΝΟΠΟΛΕΙΤΩΝ, Плотино-
 поль, 268.
 ΠΟΛΙΣ, Дионизополь, 10.
 ΠΥΔΝΑΙΩΝ, Пидна, 406.
 ΠΥΘΙΑ, Тесалоникъ, 415.
 ΠΥΘΙΑΤΩΝ, Питионъ, 406.
 ΠΥΘΙΑ ΕΠΙΝΙΚΙΑ, Тесалоникъ, 415.
 ΠΥΘΙΑ ΚΑΒΙΡΕΙΑ, Тесалоникъ, 415.
 ΠΥΘΙΑ ΚΕΣΑΡΕΙΑ, Тесалоникъ, 415.
 ΠΥΘΙΑ ΔΙ В, Тесалоникъ, 415.

Ρ

ΡΟΔΟΠΗ, Филипополь, 289.
 ΡΩΜΗ, Амфиополь, 356.

Σ

ΣΑ ΣΑΡ ΣΑΡΑΤΟΚΟ, Саратокъ, 331.
 ΣΑ ΣΑΛΥ, Селимбрия, 270.
 ΣΑ ΣΗ ΣΗΣΤΙ, Сестосъ, 314.
 ΣΑΜΟ ΣΑΜΙΩΝ ΣΑΜΟΘΡΑΚΩΝ,
 О. Самотраке, 322.
 СΕΡΔΩΝ, Сердика, 271.
 СΕΡΜΥΛΙΚΟΝ, Сермиле, 413.
 ΣΕΒΗΡΙΑ ΝΥΜΦΙΑ, Анхиало. 153.
 ΣΕΥΗΡΕΙΑ ΠΡΩΤΑ, Перинтъ, 246.
 ΣΕΥΘΟΥ, Севтъ III, 334 и IV, 338.
 ΣΚΙ ΣΚΙΟ (обратно) ΣΚΙΩ ΣΚΙΩΝΑΙΩΝ,
 Скионъ, 408.
 ΣΚΟΣΤΟΚ, Скостокъ, 334.
 ΣΠΑ ΣΠΑΡΟΔΟΚΟ, Спародокъ, 330.
 ΣΕΥΘΑ ΑΡΓΙΡΙΟΝ, Севтъ I, 330.
 ΣΕΥΘΑ ΚΟΜΜΑ, Севтъ I, 330.
 ΣΤΑΧΥΣ, Пауталия, 231.
 ΣΤΡΥΜΩΝ, Амфиополь, 356, Паута-
 лия, 231.
 ΣΥΝ, Бизантионъ, 178.

Τ

ΤΑΥΡΟΠΟΛΟΣ, Амфиополь, 356.
 ΤΕ ΤΕΡΩΝΑΟΝ, Тероне, 413.

ΤΗΡΕΩ, Терей II, 334.
 ΤΟΜΟΥ ΗΡΩΟΣ, Томи, 97.
 ΤΟΜΙΤΩΝ, Томи, 97.
 ΤΟΜΟΣ ΚΤΙΣΤΗΣ. Томи, 97.
 ΤΟΝΖΟΣ, Адрианополь, 140.
 ΤΟΠΕΙΡΕΙΤΩΝ, Топиръ, 282.
 ΤΡΑΙΑΝΟΠΟΛΕΙΤΩΝ, Траянополь, 284.
 ΤΡΑΙ ΤΡΑΙΛΙΟΝ, Трелионъ, 435.
 ΤΡΙΩΒΟΛΟ, Самотраке, 322.
 ΤΥΝΤΕΝΟΝ, Тинтени, 436.
 ΤΥΡΙ, Тириса, 436.

Φ

ΦΙΛΑΔΕΛΦΕΙΑ ΠΥΘΙΑ, Перинтъ, 246.
 ΦΙΛΑΔΕΛΦΕΙΑ, Перинтъ, 246.
 ΦΙΛΙΠΠΟΠΟΛΕΙΤΩΝ ΦΙΛΙΠΠΟΠΟΛΕΩΣ
 (ΜΗΤΡΟΠΟΛΕΩΣ), Филипополь, 289,
 ΦΙΛΙΠΠΟΥ, Филипъ II, III и IV 454.
 464 и 466.
 ΦΙΛΙΠΠΩΝ, Филипи, 438.
 ΦΙ ΦΙΛΑ, Фила, 437.

Χ

ΧΑΛΚΙΔΕΩΝ, Халкидика, 441.
 ΧΕΡ ΧΕΡΡΟ, Херсонесъ, 307.
 ΧΡΥΣΟΣ, Пауталия, 231.

Ω

ΩΡΗΣΚΙΟΝ ΩΡΙΣΚΙΩΝ, Орески, 399



П о г р ѣ ш к и.

- Стр. 2 Хер. Етрускъ вмѣсто **AN III** чети **AN IIII**.
- " 5 Забѣлъжката " година 238 чети 239.
- " 8 Емилианъ погрѣшно притурено **AN X**.
- " 27 № 274 вмѣсто Табл. VII 7, чети Табл. VIII 7.
- " 34 четвърти редъ отдолу вмѣсто **ΜΑΡΚΙΑΝΟΠΟΛΕΙΤΩΝ** чети **ΜΑΡ-
ΚΙΑΝΟΠΟΛΕΙΤΩΝ**.
- " 39 № 502 вмѣсто Табл. XI 28, чети Табл. XI 29.
- " 65 № 1078 вмѣсто Табл. VI 17 " " VII 17.
- " 65 № 1090 вмѣсто патера, чети пантера.
- " 72 № 1264 " Табл. IX 2, чети Табл. IX 24.
- " 77 редъ първи " **ΙΣΤΡΟΝ** чети **ΙΣΤΡΟΝ**
- " 94 Гордианъ и Транквилина. Прѣди опако, пропустнаго е: Тѣх-
нитѣ глави или бюстове единъ срѣщу другъ.
- " 99 № 1757 вмѣсто табл. XIII 7 чети Табл. III 7.
- " 109 опако. Последна дума вмѣсто **ΠΝΤΟΥ** чети **ΠΟΝΤΟΥ**.
- " 111 № 1970 вмѣсто табл. X 29 чети табл. V 29.
- " 117 № 2098 " " VII 10, " " VIII 10.
- " 124 № 2244 " " XI 22 " " IX 22.
- " 128 Филипъ синъ, вмѣсто **ΚΑΙΚΑΡ** чети **ΚΑΙΣΑΡ**.
- " 133 № 2396 вмѣсто **ΡΟΜΝΗΩΝ** " **ΡΟΜΝΗΑΩΝ**.
- " 158 № 2868 " табл. VII 24 " табл. VI 24.
- " 159 № 2288 " " VI 20 и 21 чети табл. VII 20 и 21.



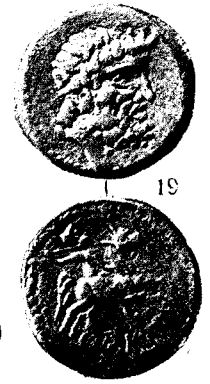





1—3 5—14 18—26 бронзови 4 15—17 27 сребърни









1—10 Аполонъ 20 21 Арестъ 22 24 Арестъ 25 Арестъ 26 Арестъ 27 Арестъ 28 Арестъ 29 Арестъ 30 Арестъ 31 Арестъ 32 Арестъ 33 Арестъ 34 Арестъ



1—4 Атина. 5—9 Афродита. 10—12 Бюстове. 13—18 Виктория. 19 Гений на







1—2 Рома. 3—5 Посейдонъ. 6—11 Ръченъ богъ. 12—14 Сараписъ, 15 Хадесъ — Сараписъ. 16—17 Сграда 18 Граци 19, 20 Тронъ









1, 3—22 бронзови. 2 сребърни.



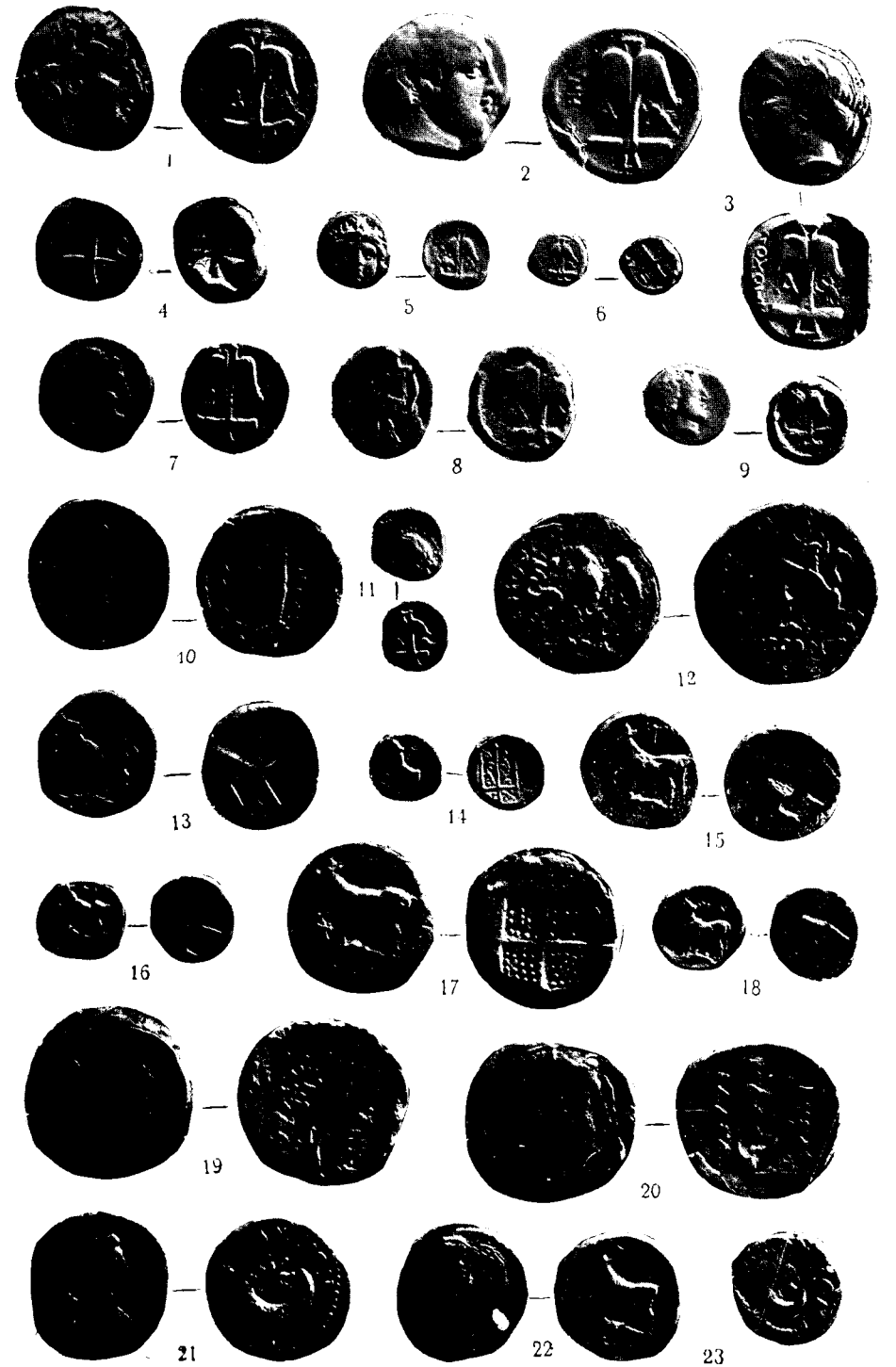

1—6, 14—19 сребърни. 7—13. 20—24 бронзови.



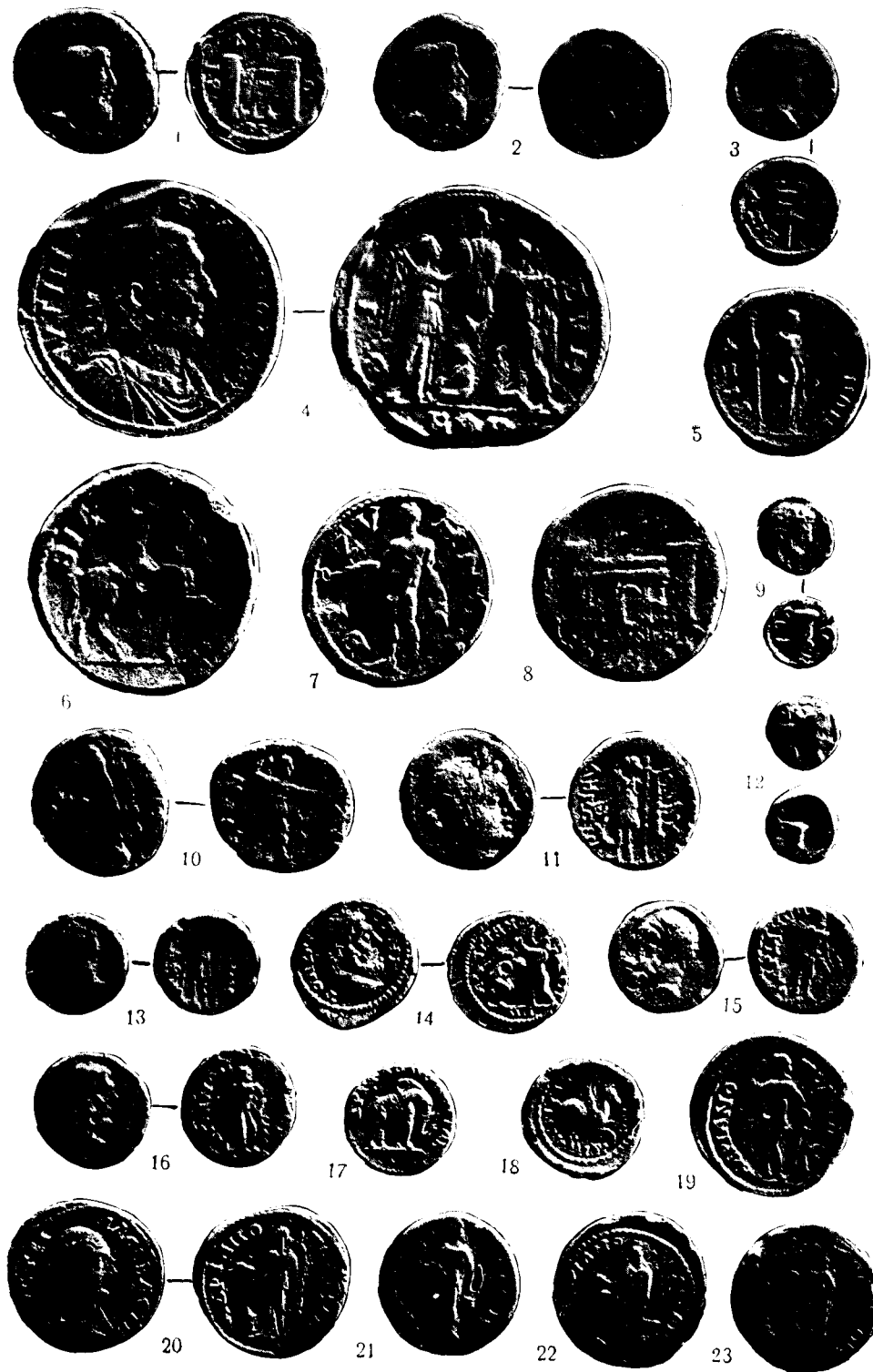





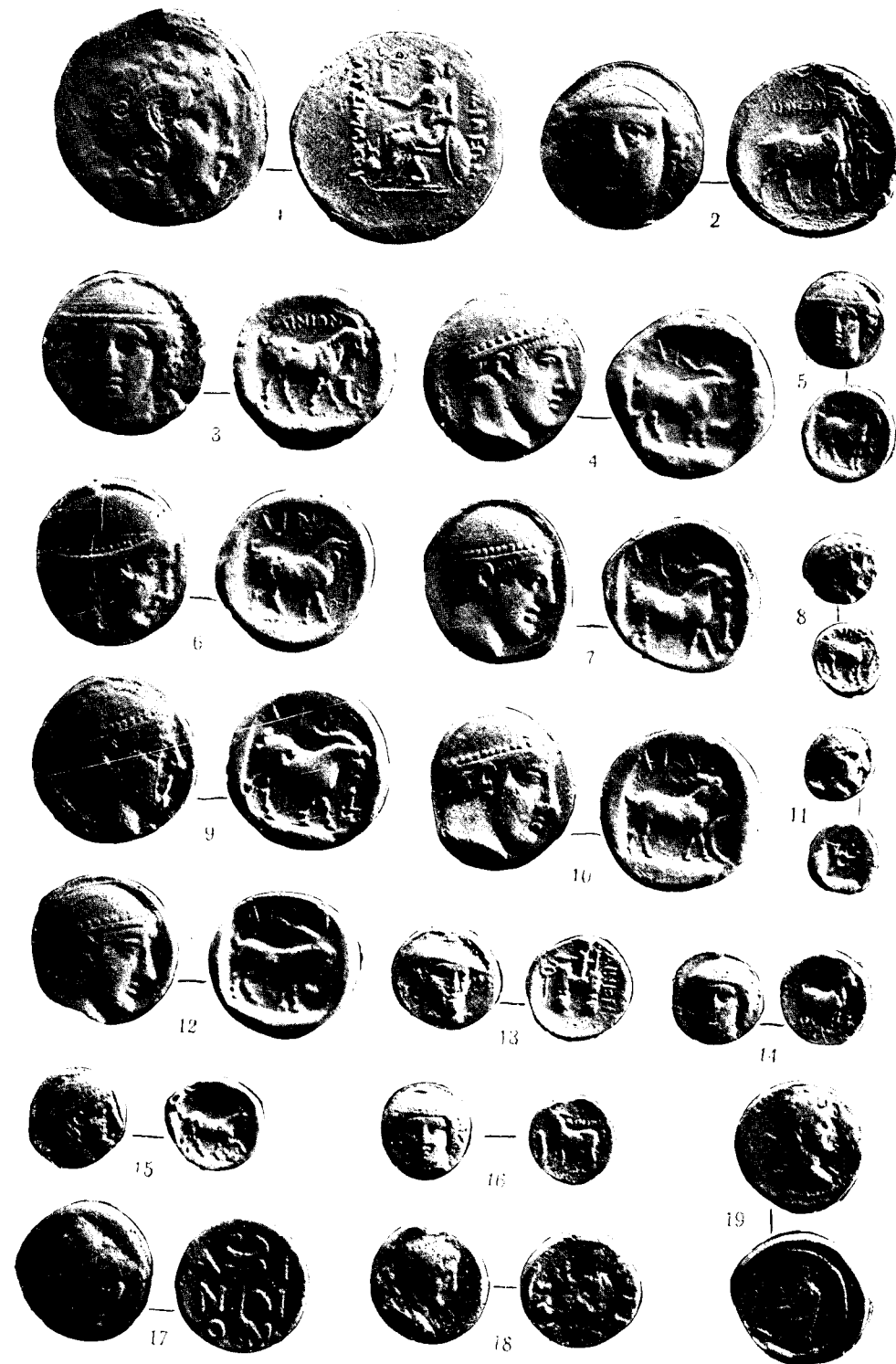



1—22 бронзови. 23—24 среброви

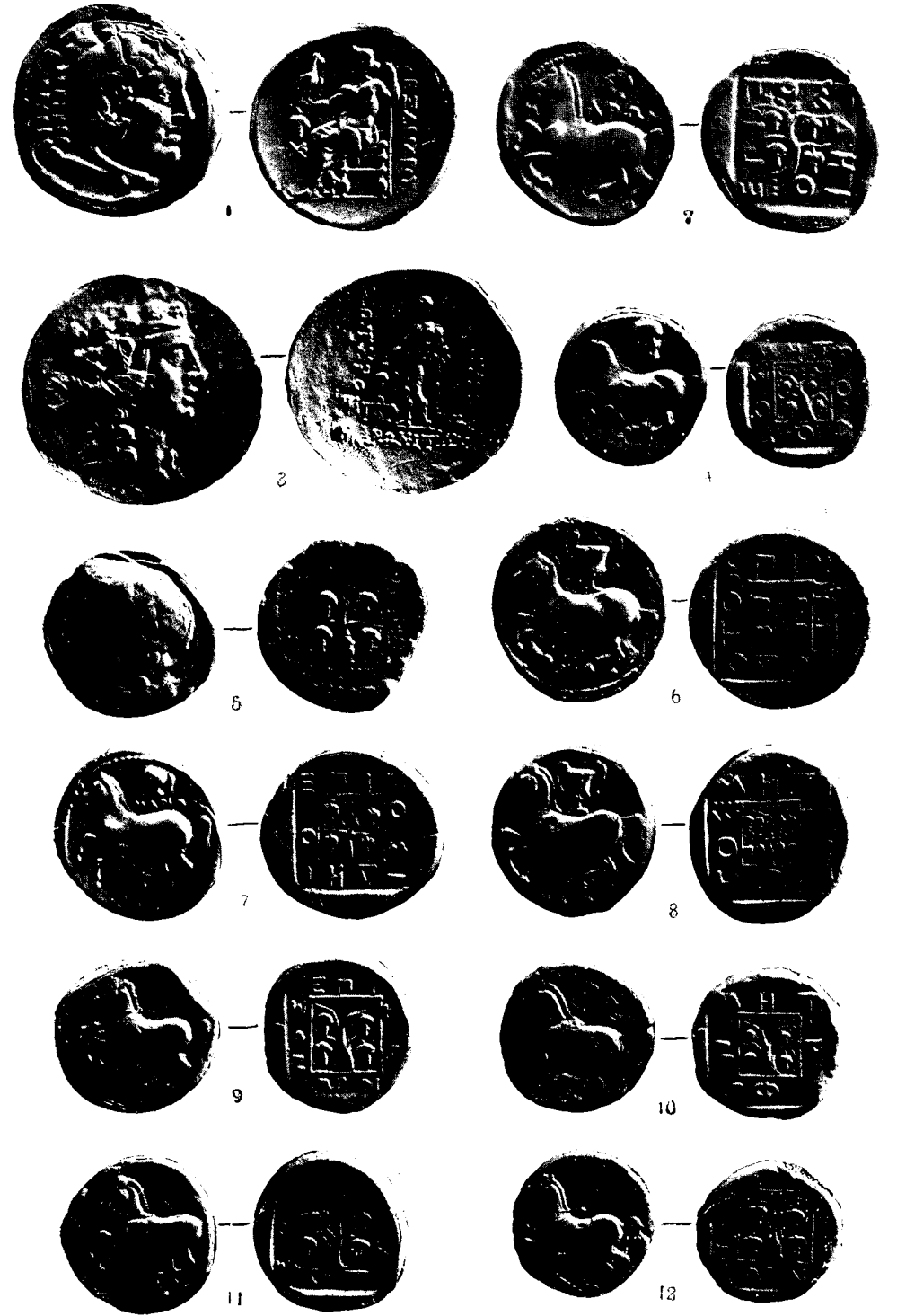

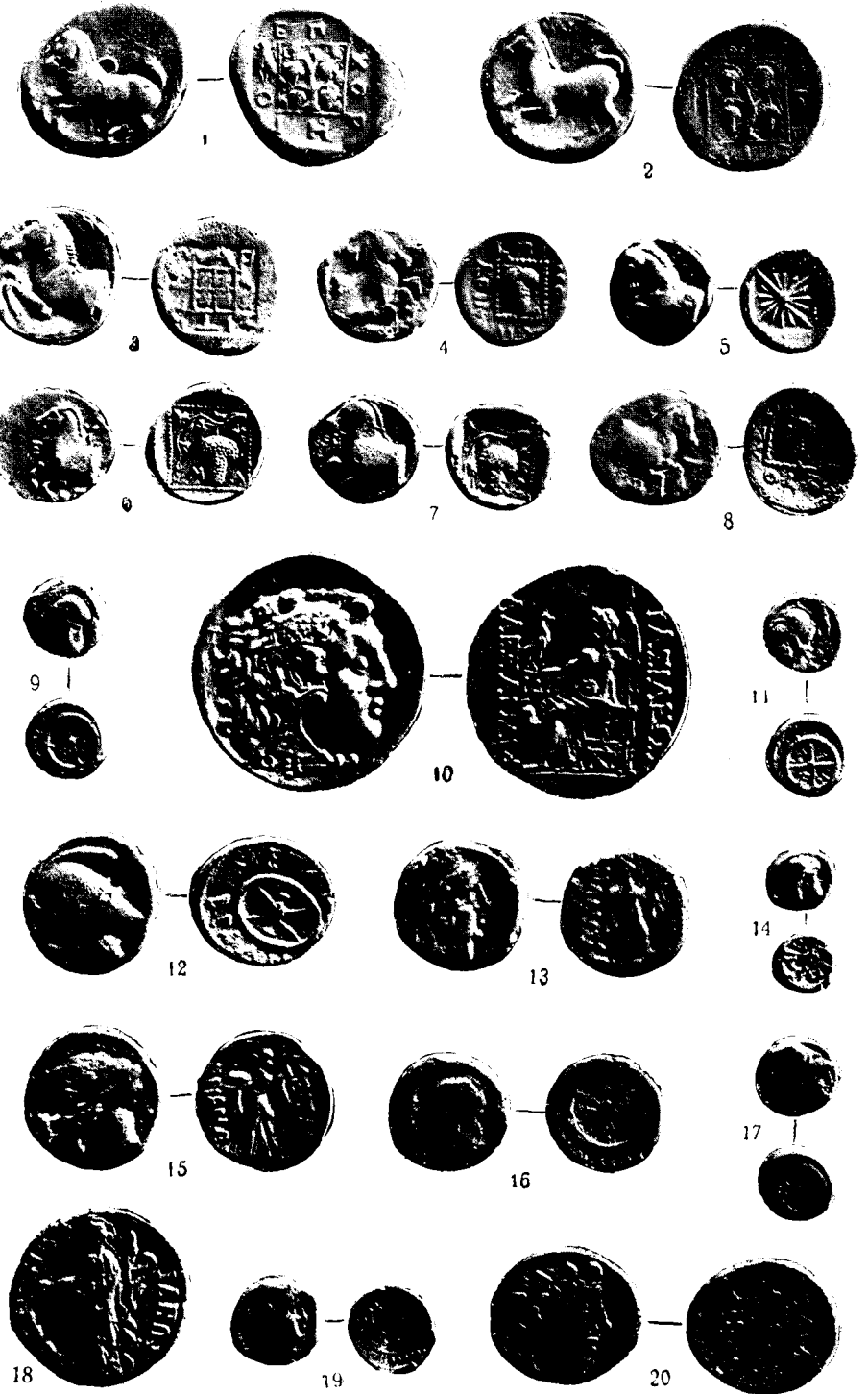

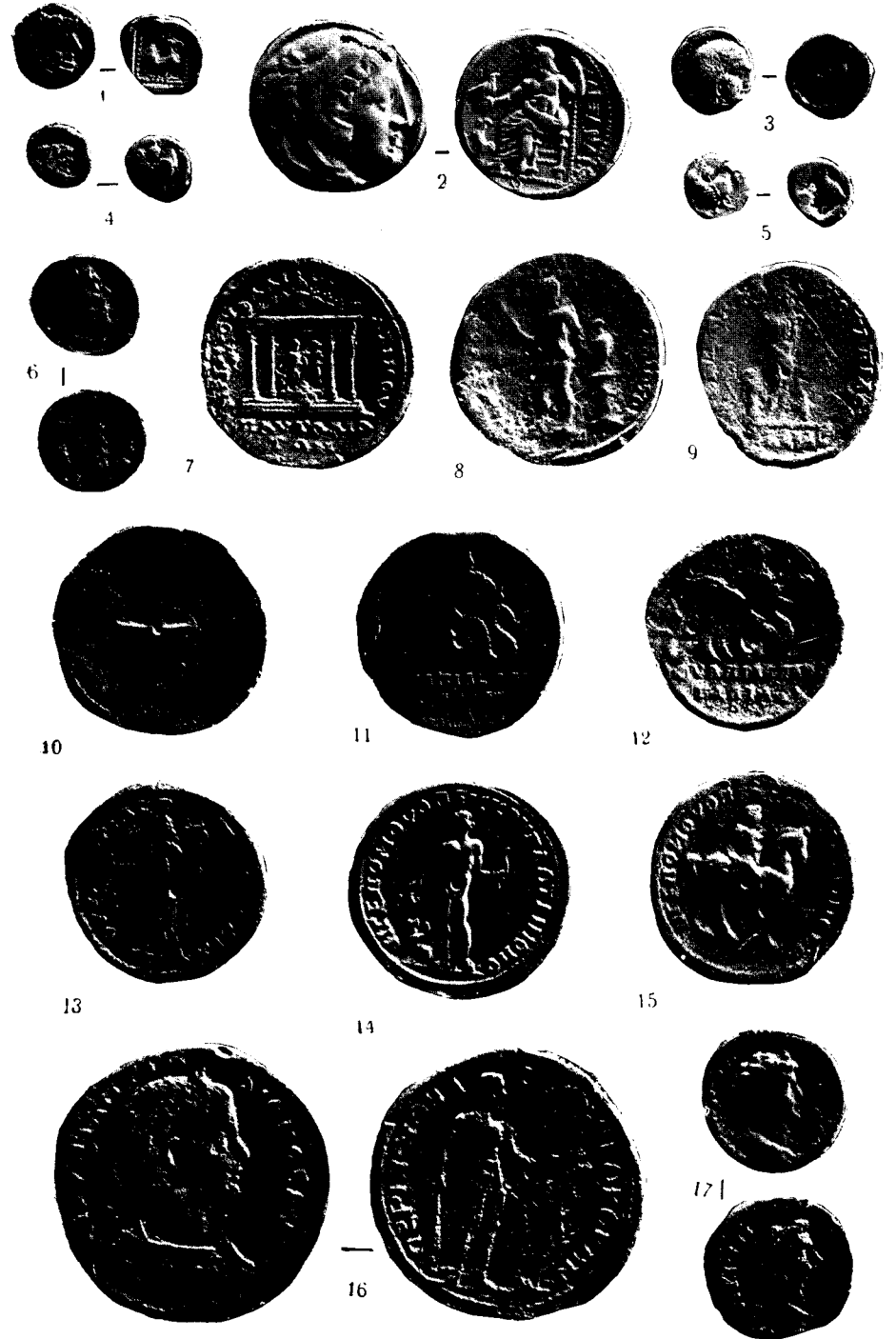



1—3 сребърни. 4—14 бронзови.



Перинтъ.

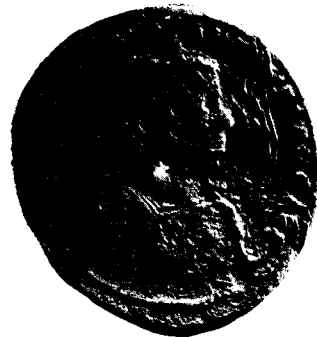



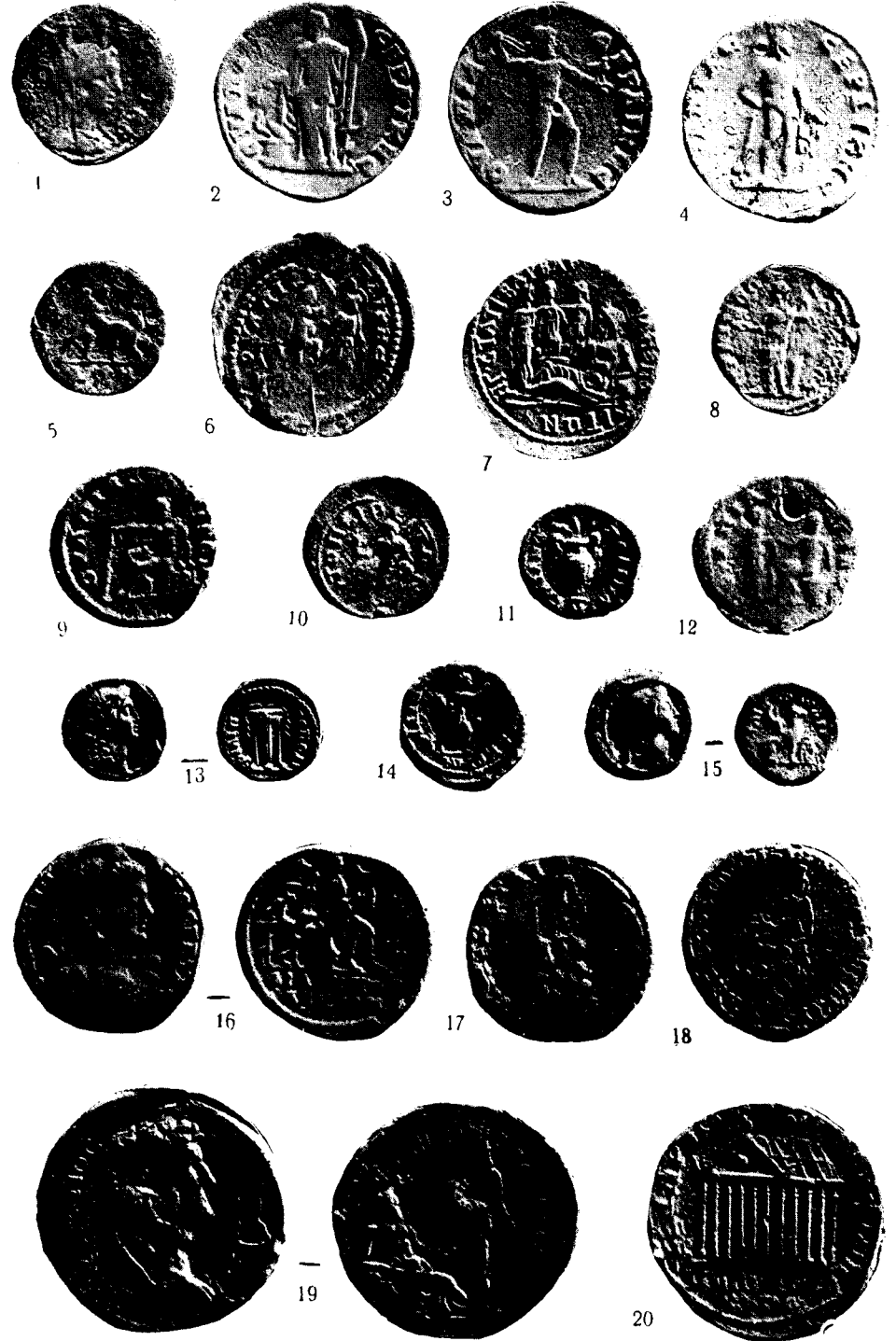



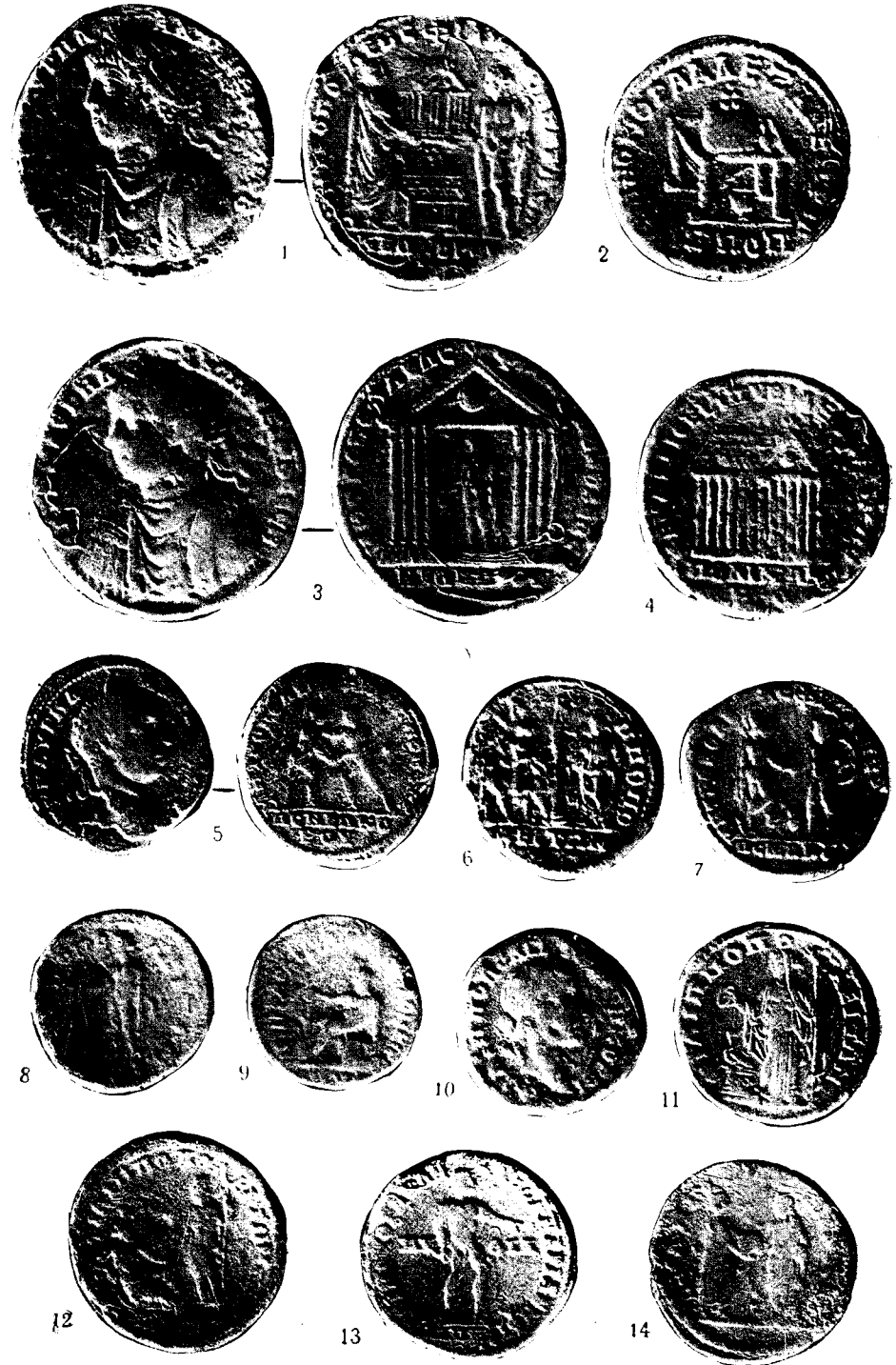

1—8. 10—13 Филиппополь. 9 Тоширъ. 14 Седлика.

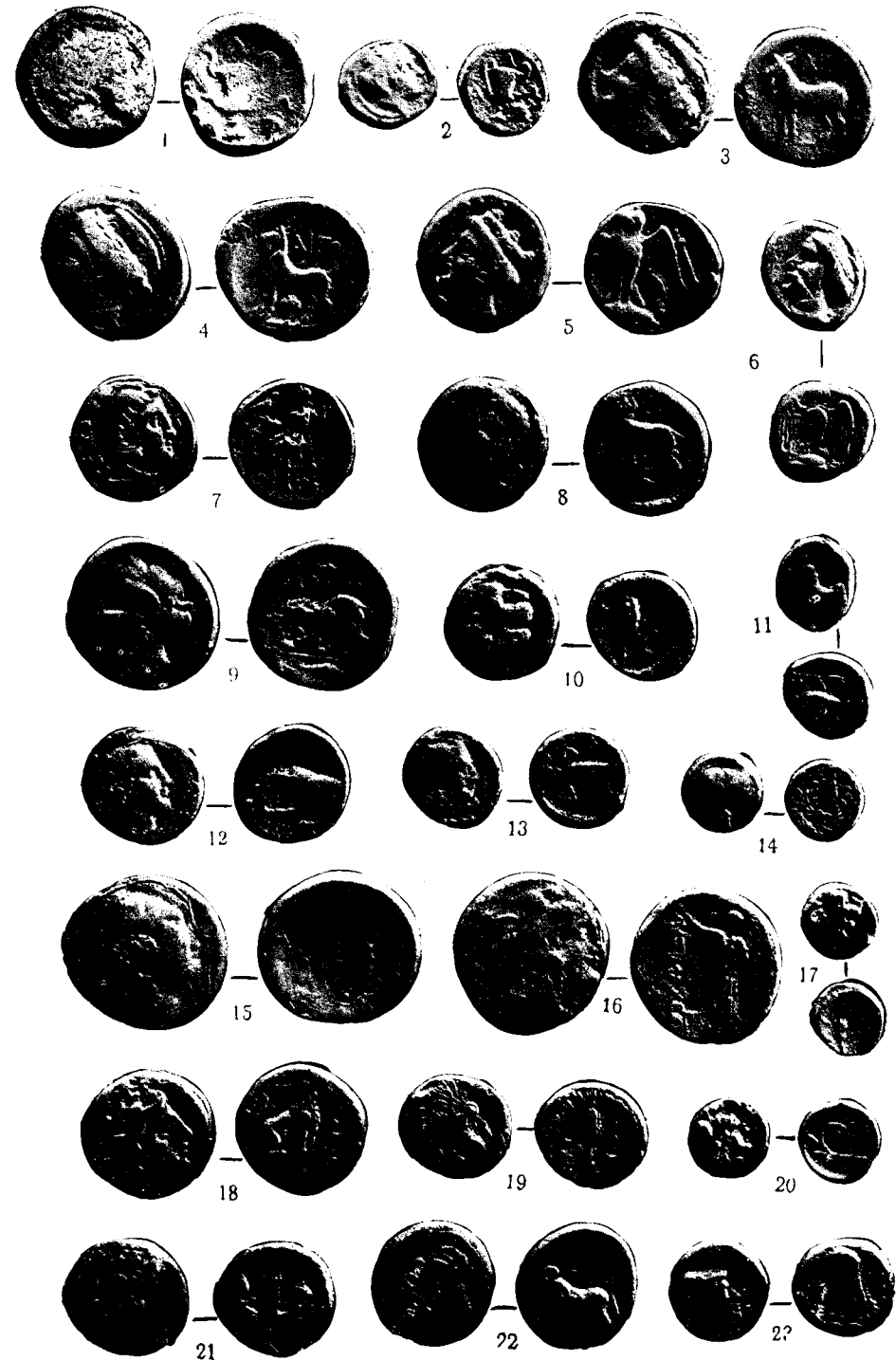

1—4, 8—23 бронзови. 5—7 сребърни.
 1 Аполлоконесъ. 3—4 Егоспотами. 5—6 Елеосъ. 7—13 Кардия. 14 Критогe

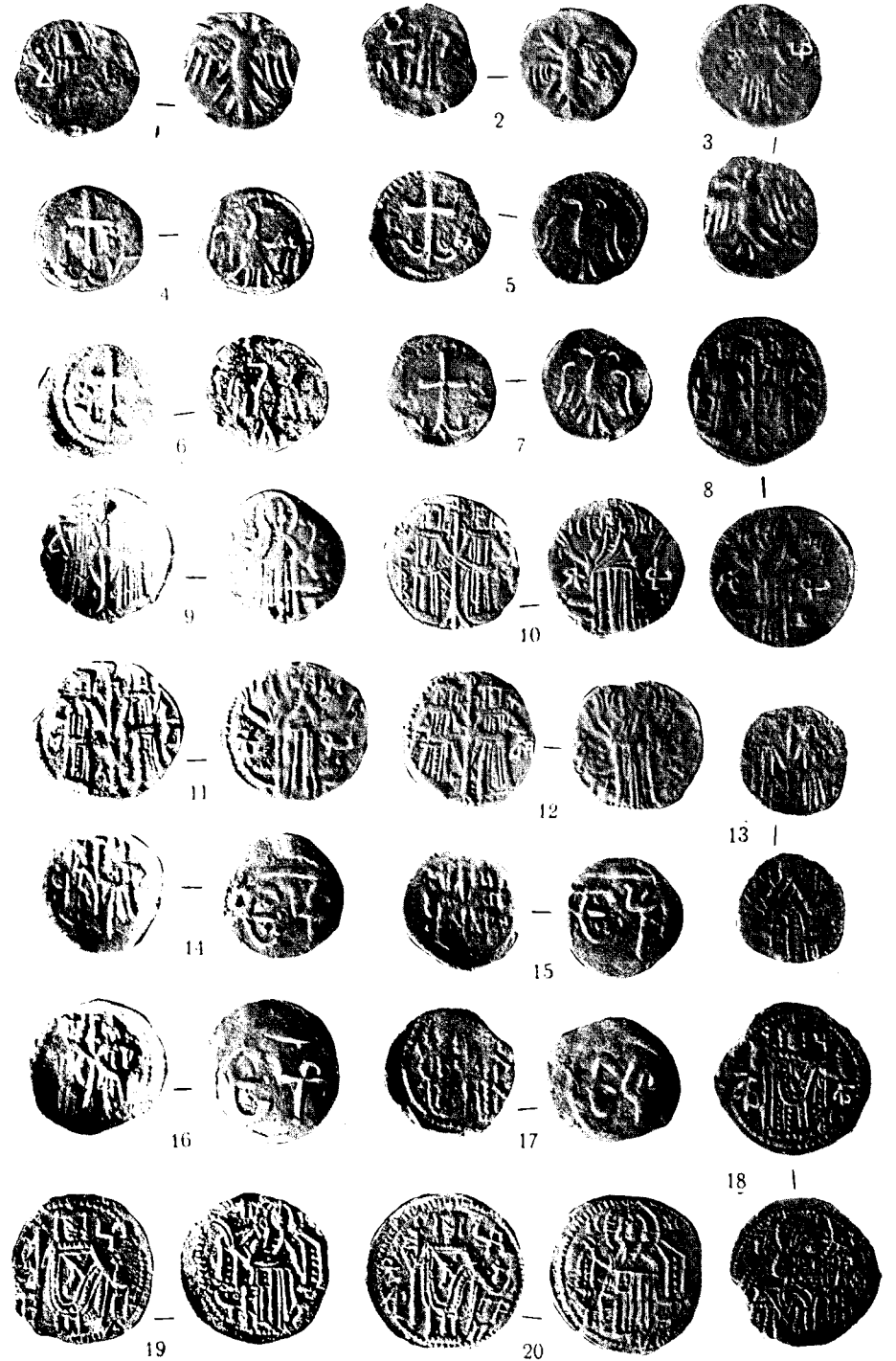

1—7, 14—17 бронзови. 8—13, 18—20 сребърни.
 1—7 Михаилъ Шишманъ. 8—17 Ив. Александъръ и синъ му Михаилъ.

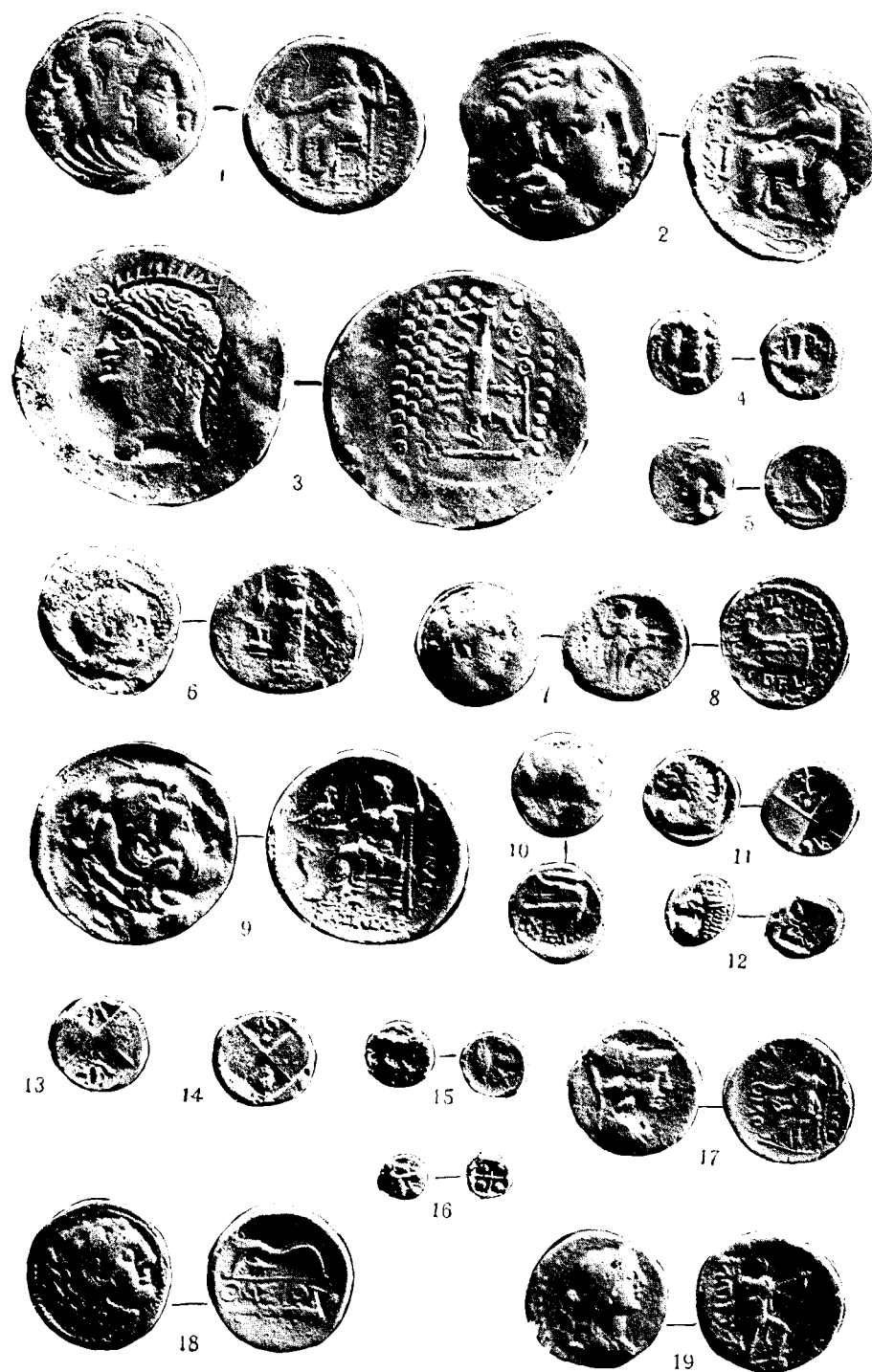

1—3, 9, 11—14, 16 сребълници 2, 4, 8, 10, 15, 17, 18, 19

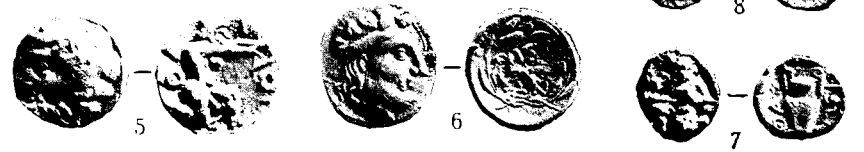

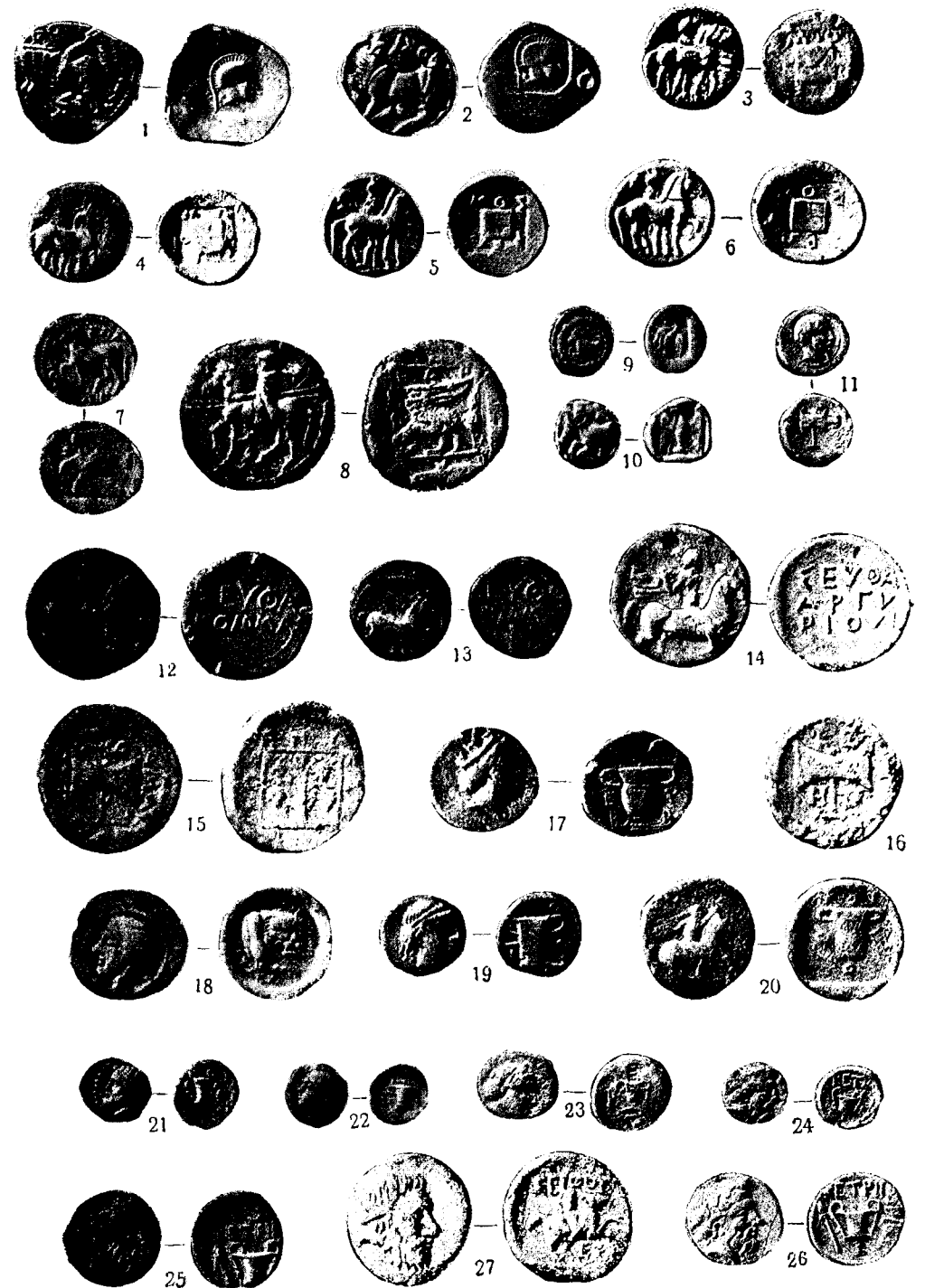

1—14, 21—22, сребърни. 15—20, 23—27 бронзови.
 1—2 Докимъ 3—6 Мосе. 7—10 Спарадокъ, 11 Медокъ. 12—14 Севтъ I. 15 Ама-
 докъ I. 16 Терей II. 17—18 Хебрителъ. 19—22 Коти I. 23 Керсоблептъ.

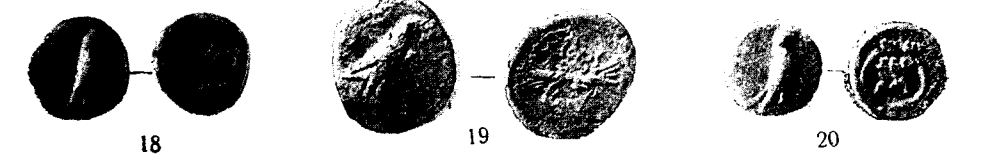
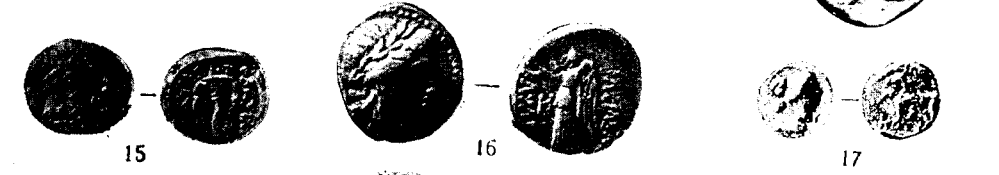
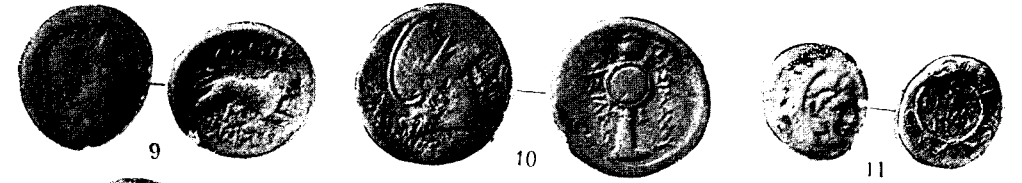
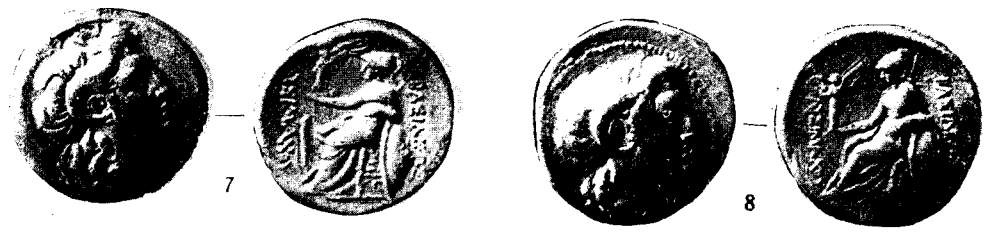
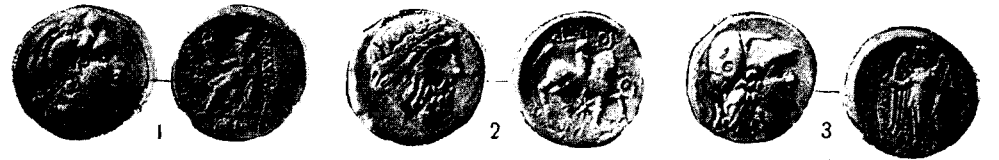

1—3 златни. 4—8 и 12 сребърни. 9—11 13—20 бронзови

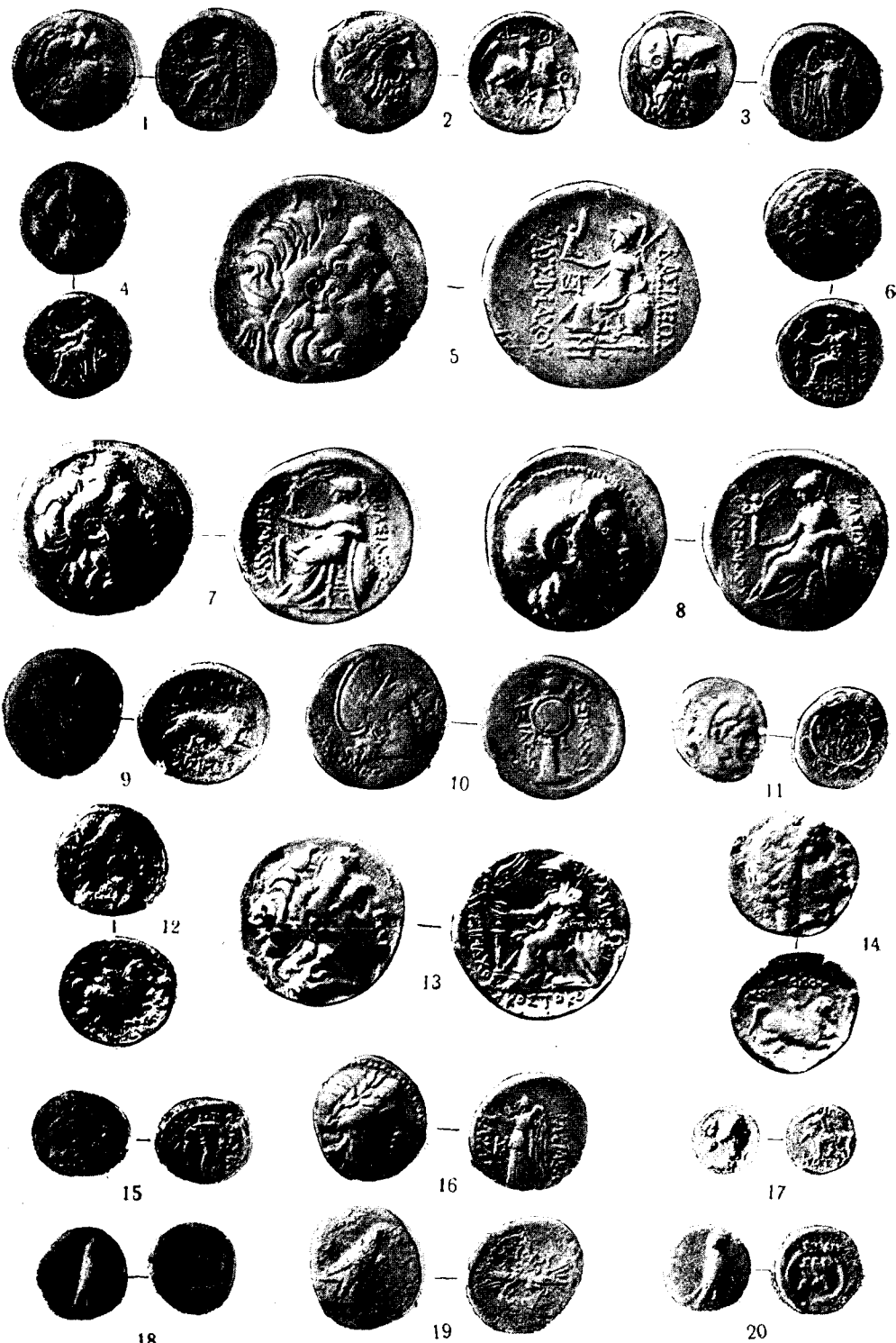

1—3 златни. 4—8 и 12 сребърни. 9, 9—11, 13—20 бронзови.



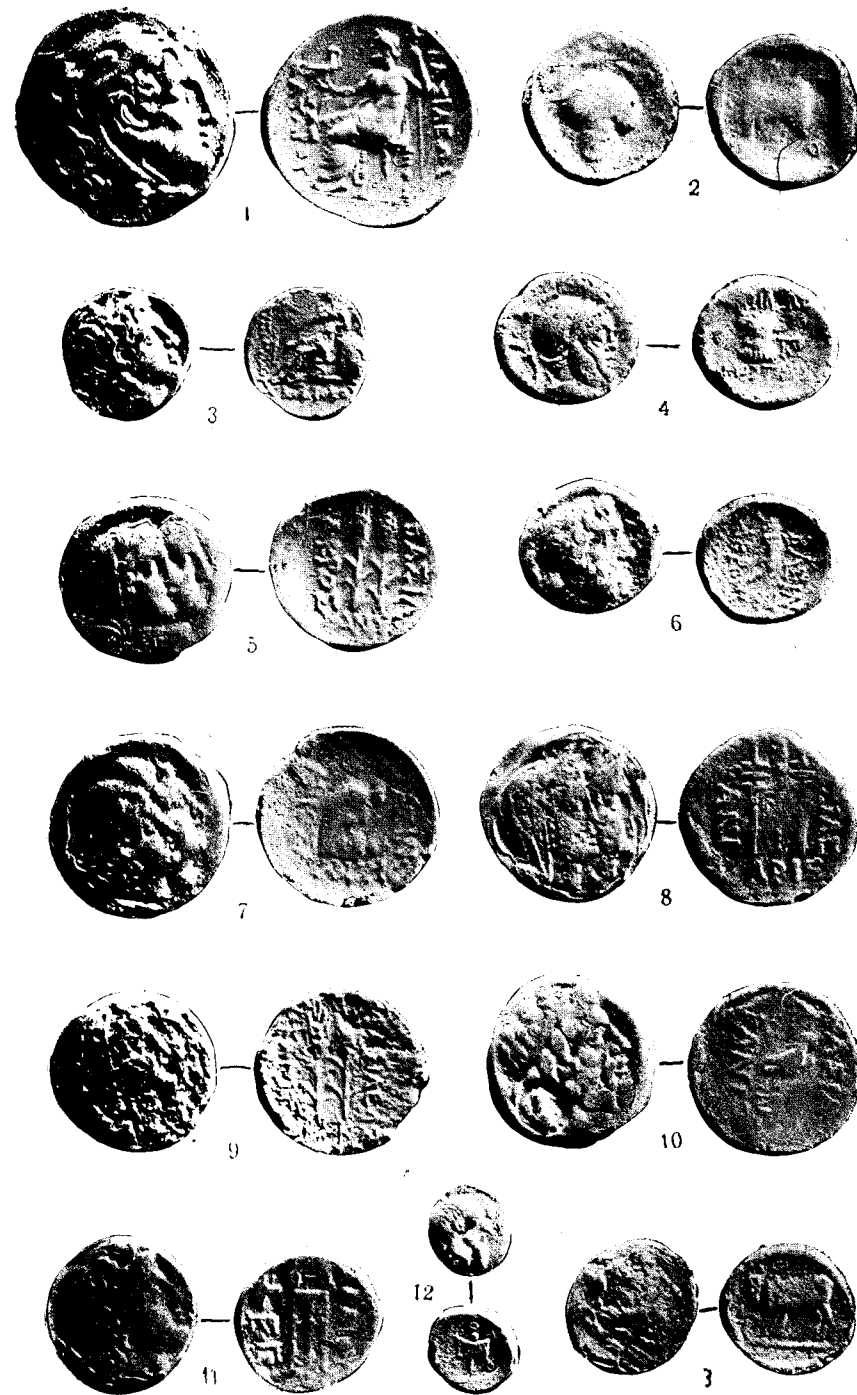

1, 3, 12 сребърни. 2, 4—11, 13 бронзови.
1 Каваръ. 2, 12 Амадокъ I. 3 Скостокъ. 4 Мосидъ. 5—7 Акросандъръ.
8—10 Канитъ. 11 Адей. 13 Одризи.



1, 3, 8, 10—12 Реметалкъ I. 2, 5, 6 Реметалкъ I и Августъ. 4 Коти V и Рескупоръ.
7 9 Реметалкъ III

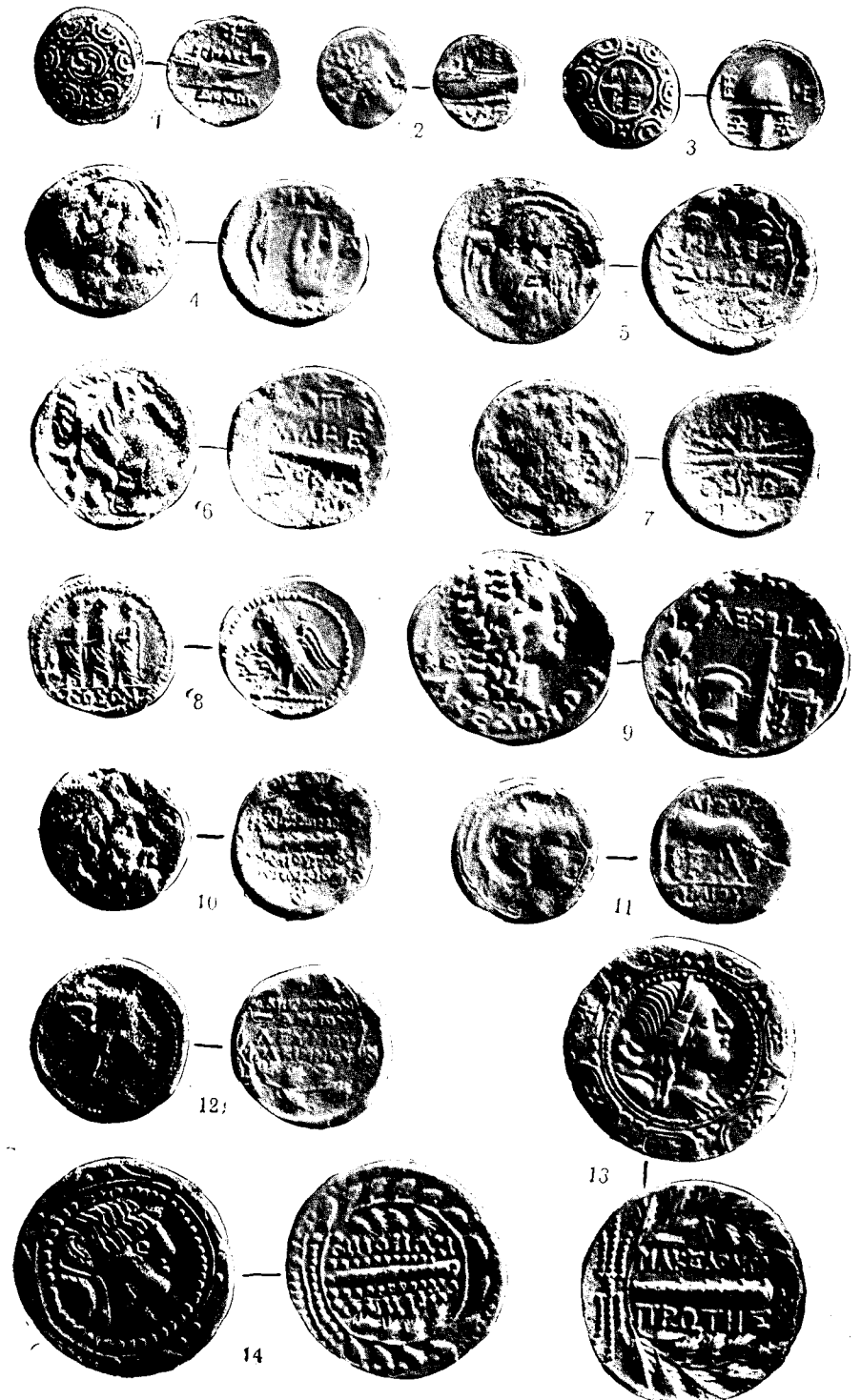

1—3, 9, 13, 14 сребърни. 8 златна. 4—8, 10—12 бронзови.

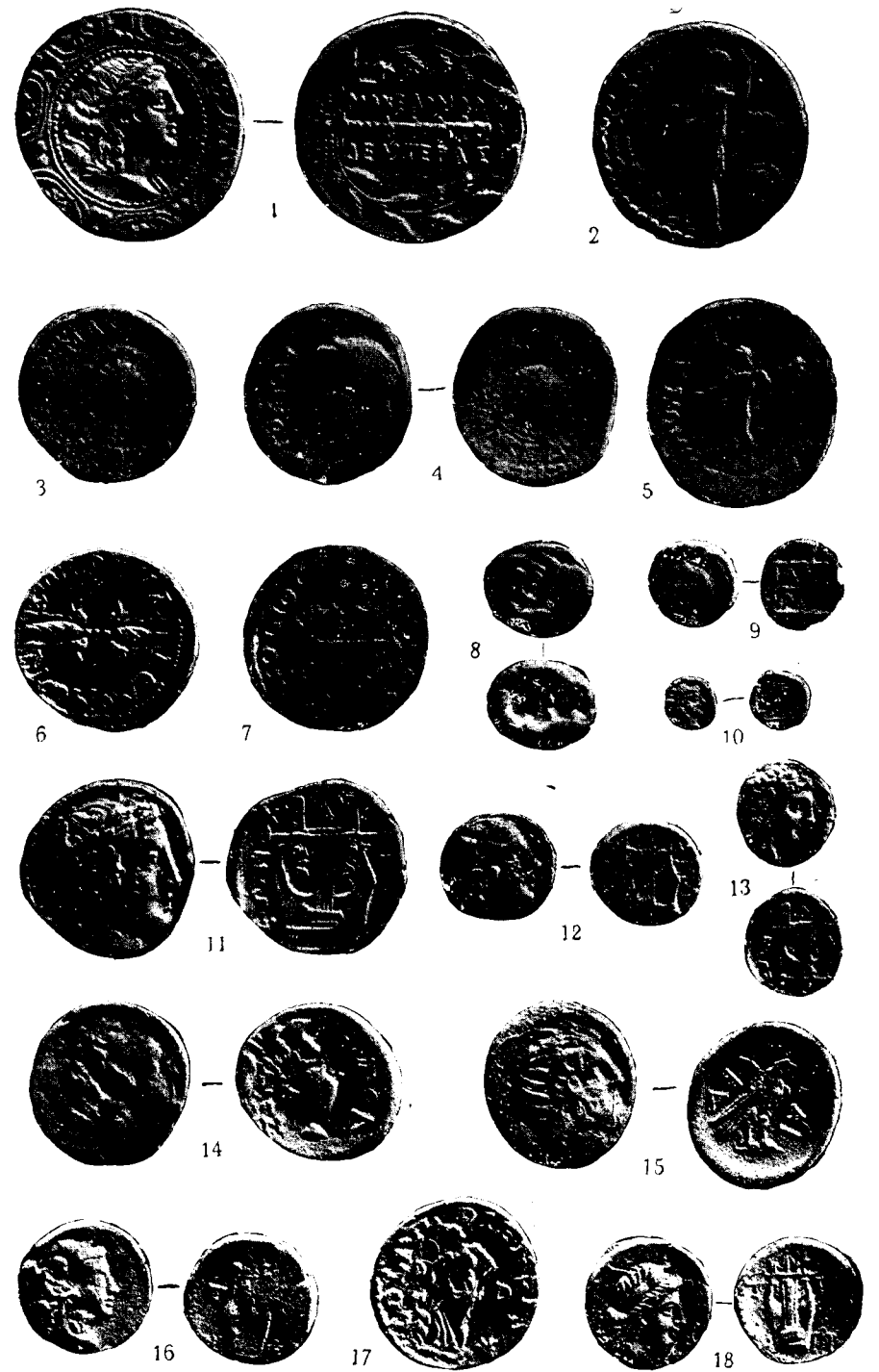

1, 8, 10—11, 13 сребърни. 2—7, 9, 12, 14—18 бронзови.
 1 II Македонска област. 2—7 императорски. 8—9 Акантъ. 10—13 Халкидика.
 14 Аполония. 15 Афитъ. 16—17 Ботлея. 18 Дионъ.



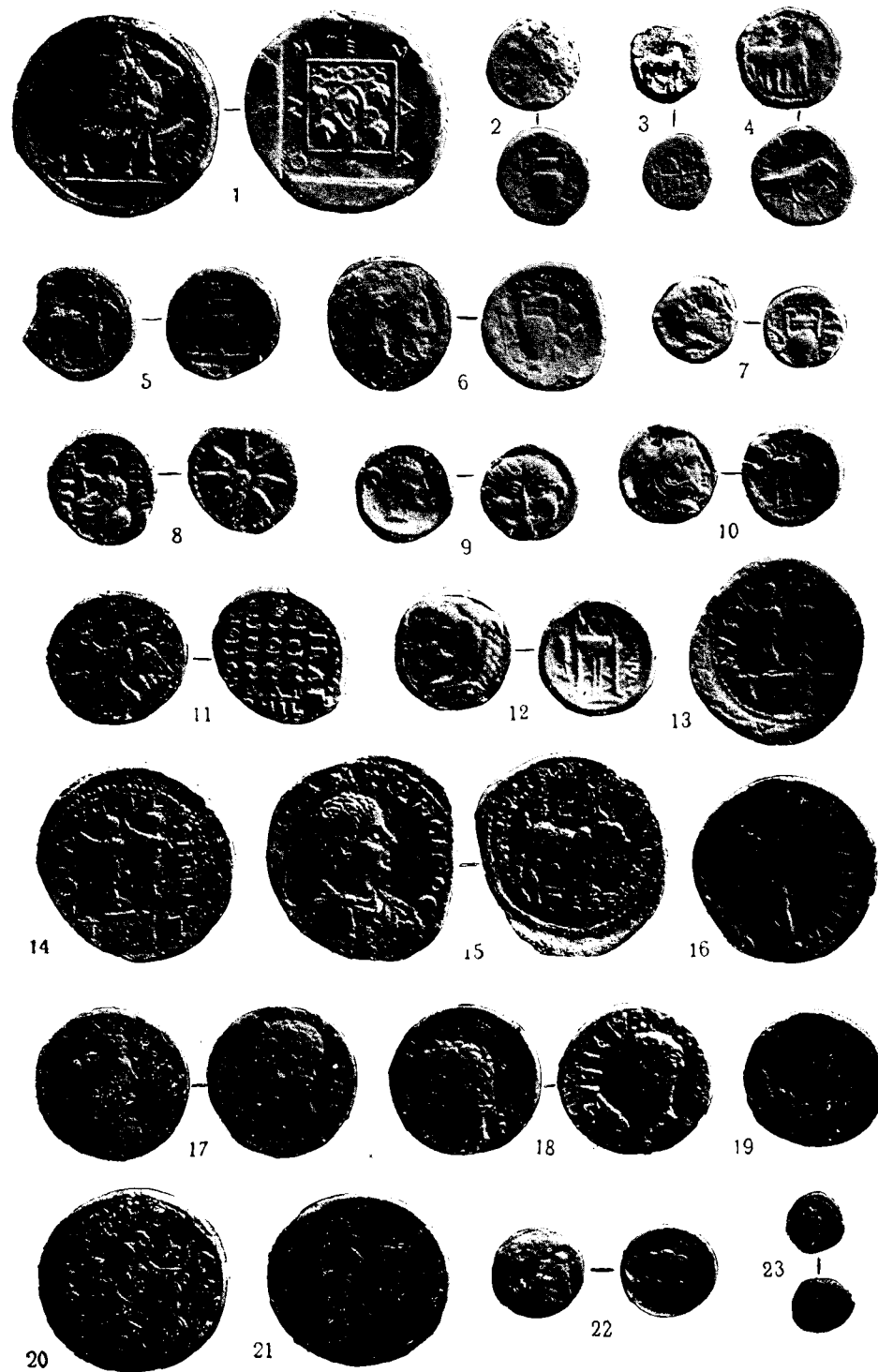

1—5, 9—10, 23 сребърни. 6—8, 11—22 бронзови.

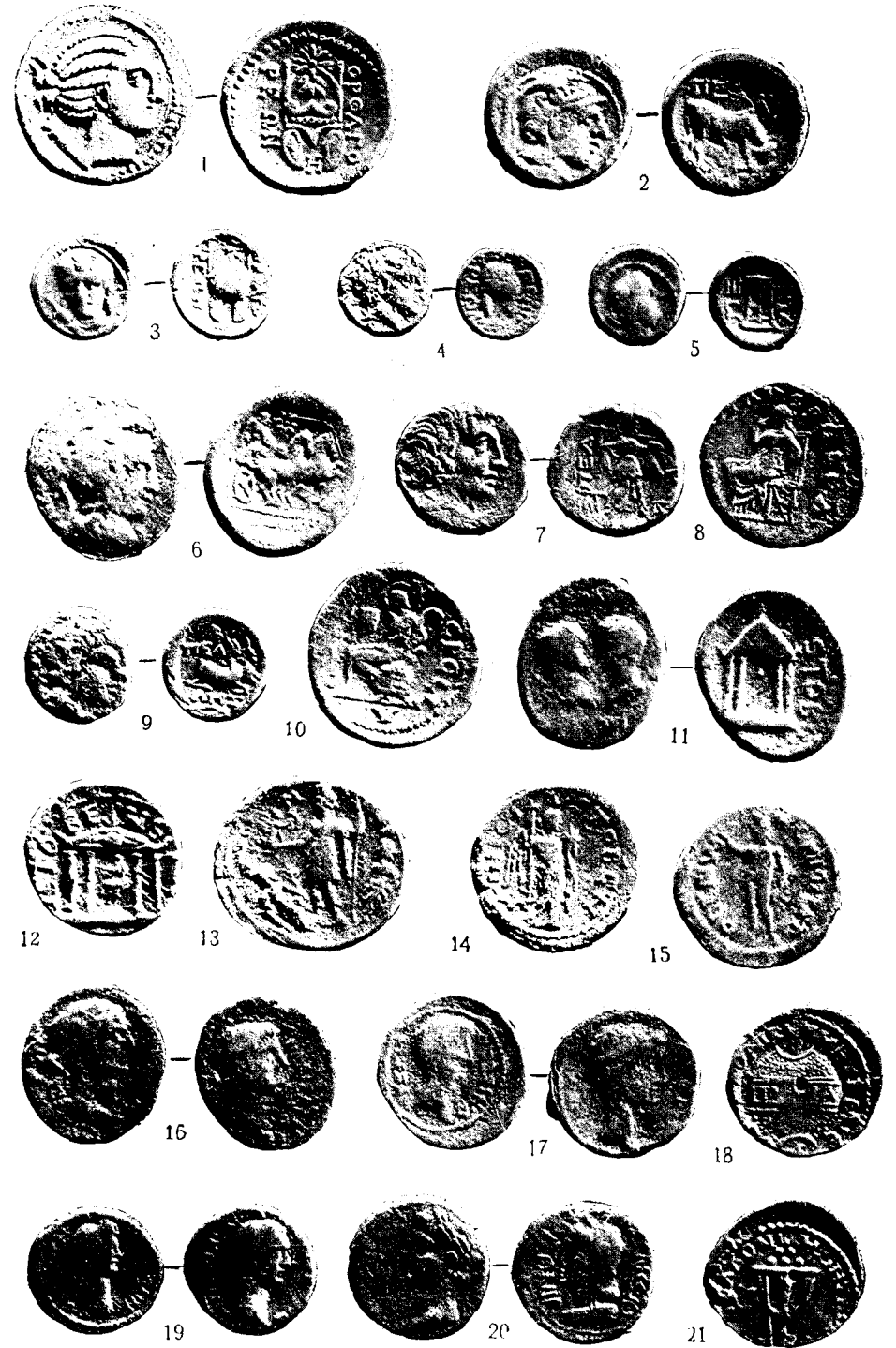

1, 3 сребърни. 2. 4—21 бронзови

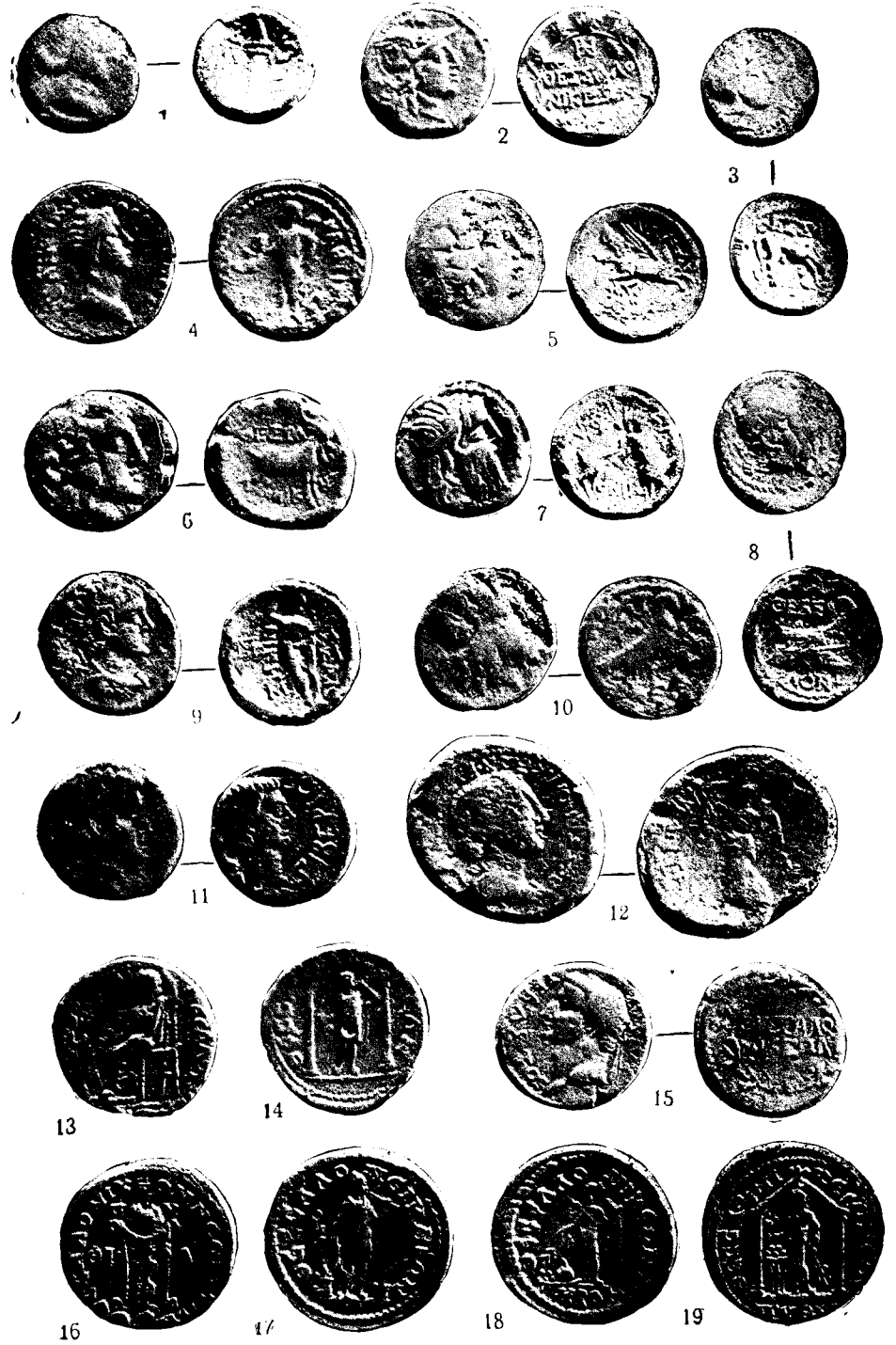



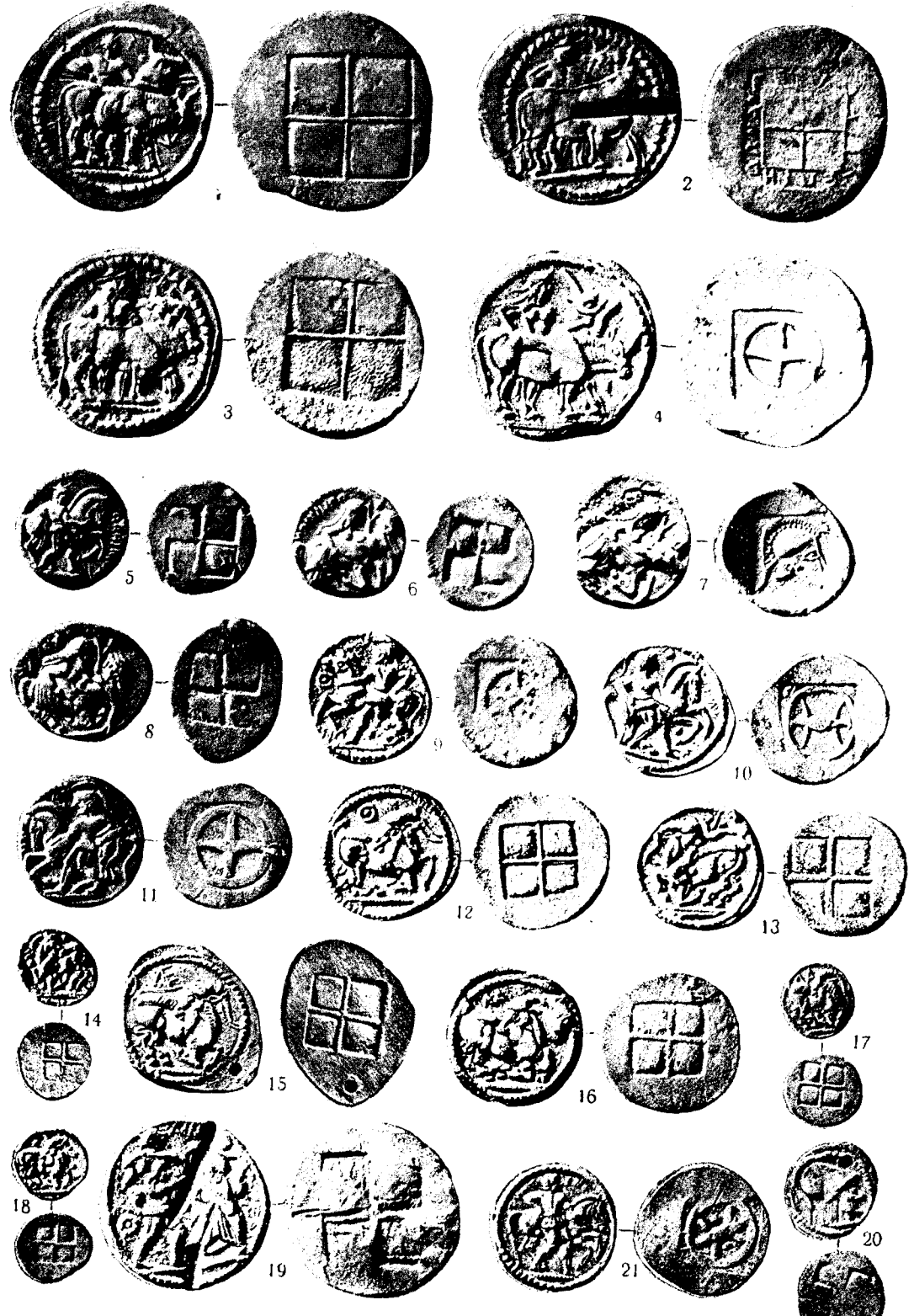

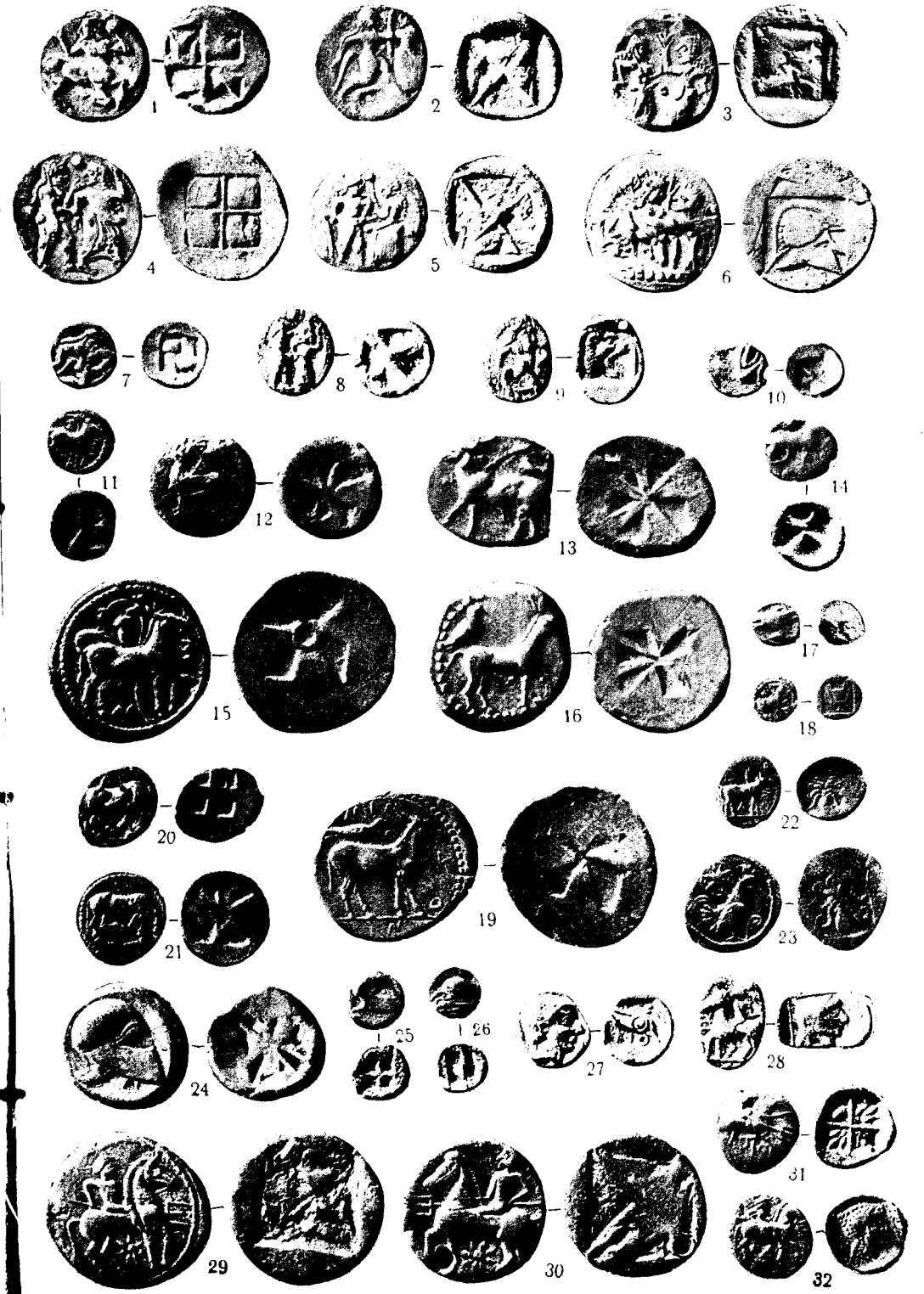

Македония. Сребърни.



9. Тарсис. 10—11. Сермида. 12—18. Акант.



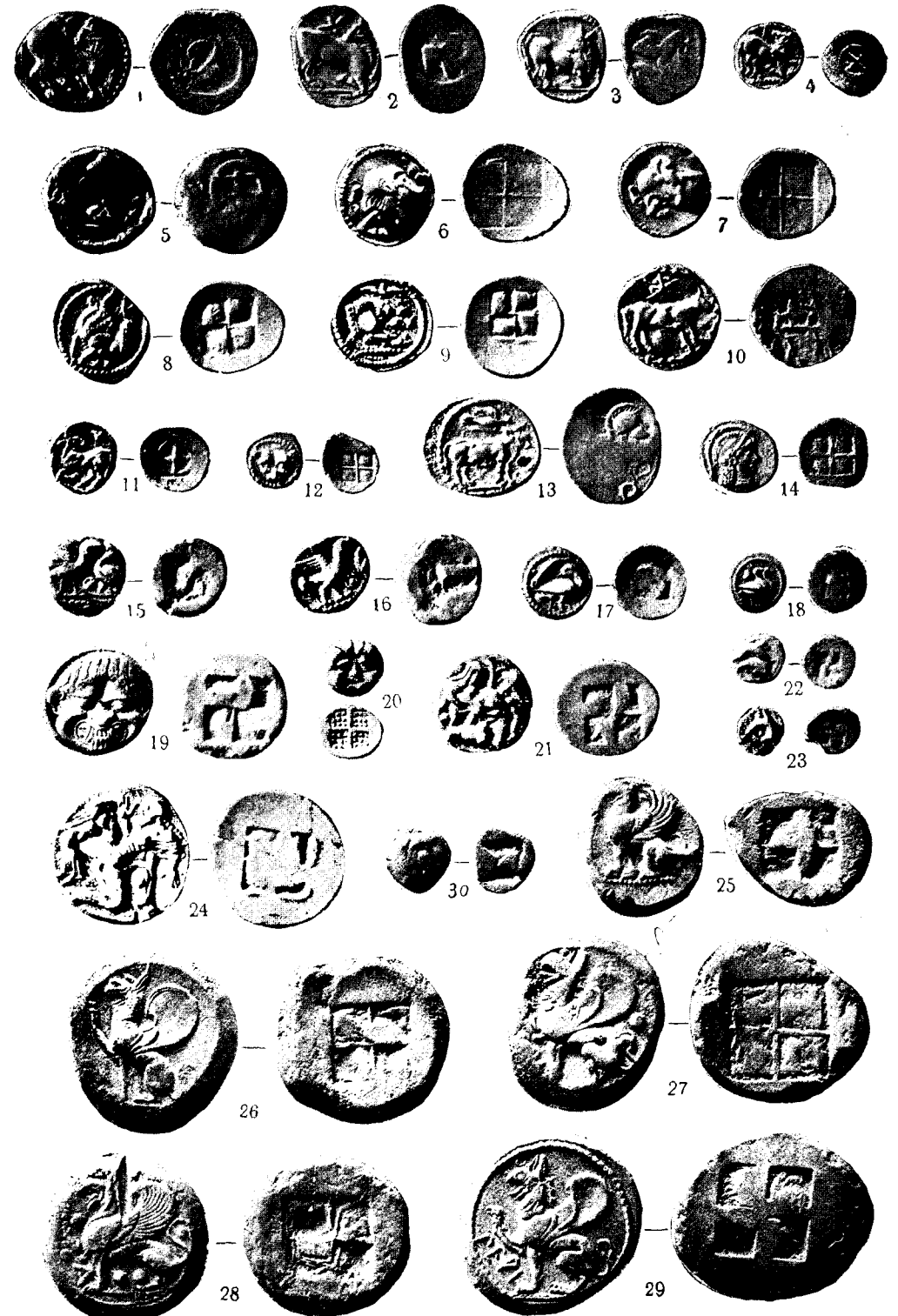

1—14 Акаѣтъ. 15—18 Еионъ. 19—20 Неаполъ. 21—24 Островъ Тасосъ.

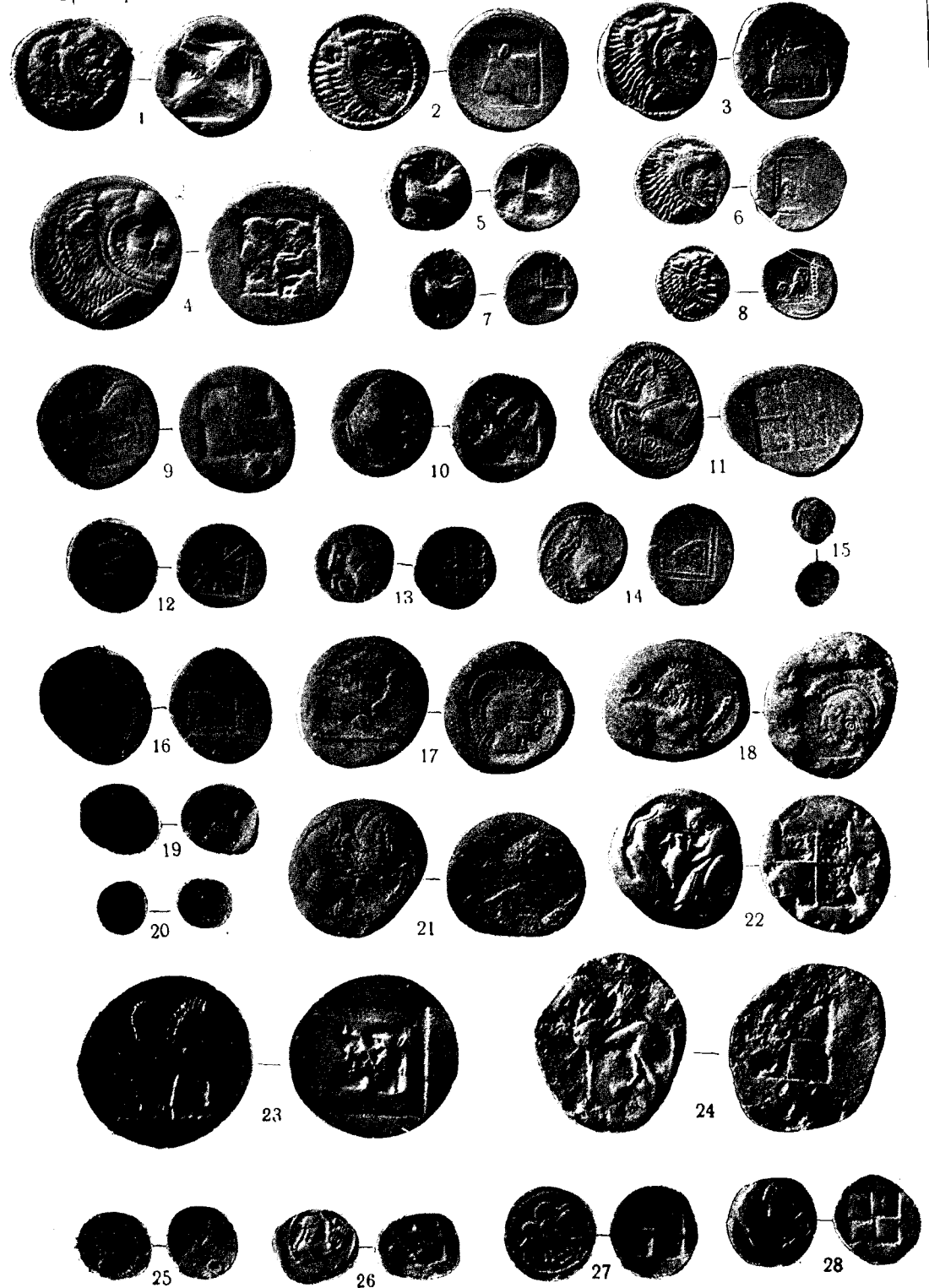

1-4 Пизон (Трак). 5-8 Селимбрия. 9-16 Марония. 17-21 Трак. Херсонесъ.

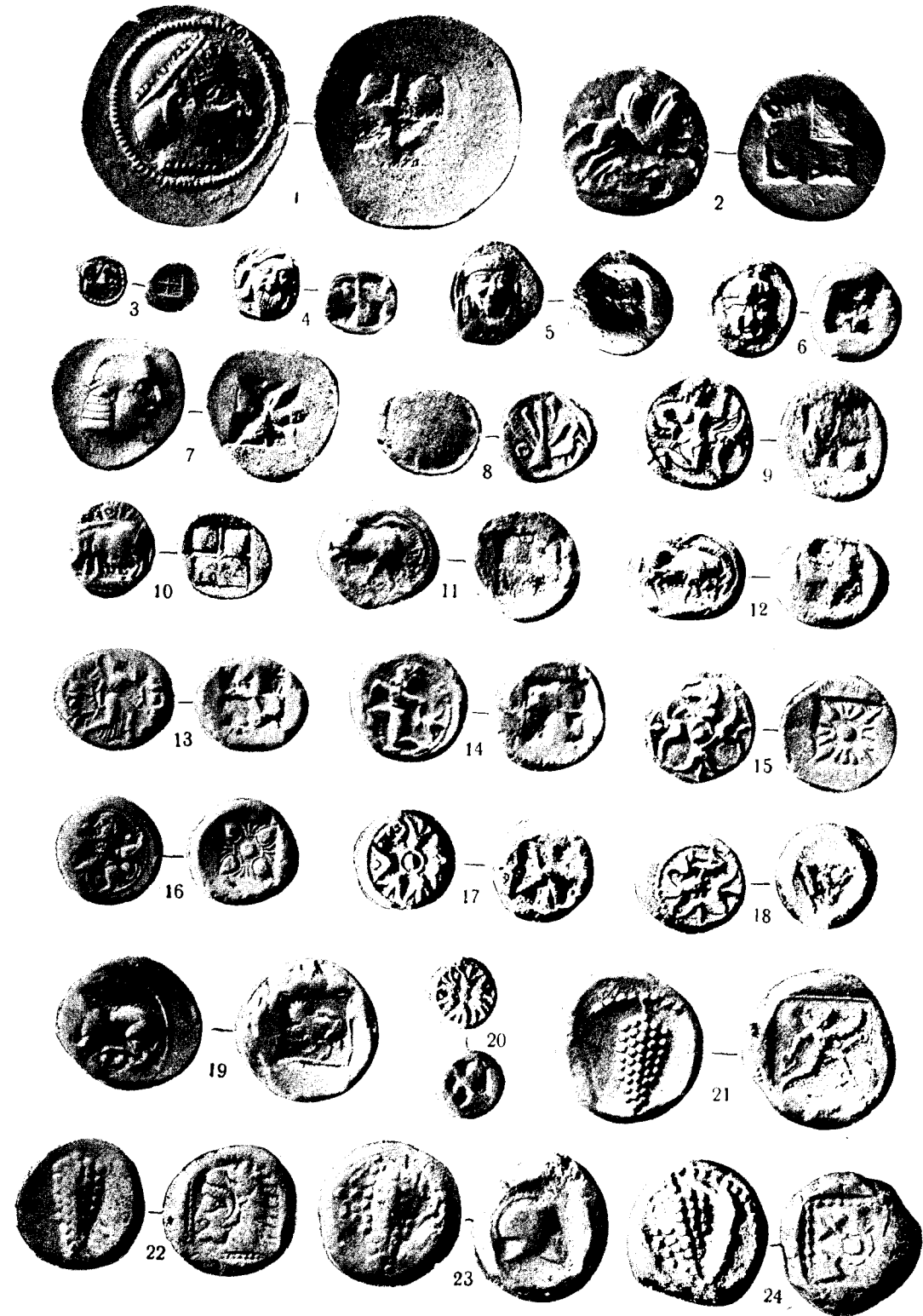

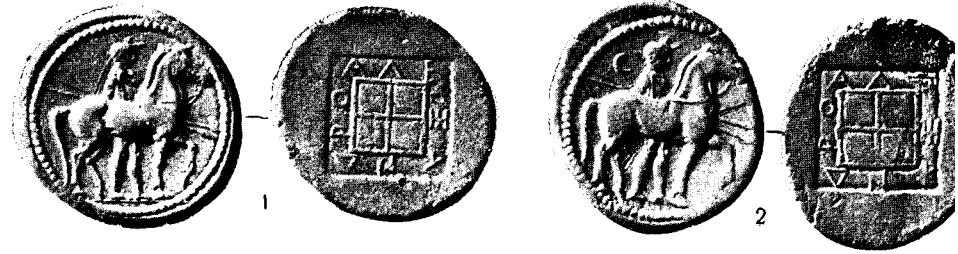

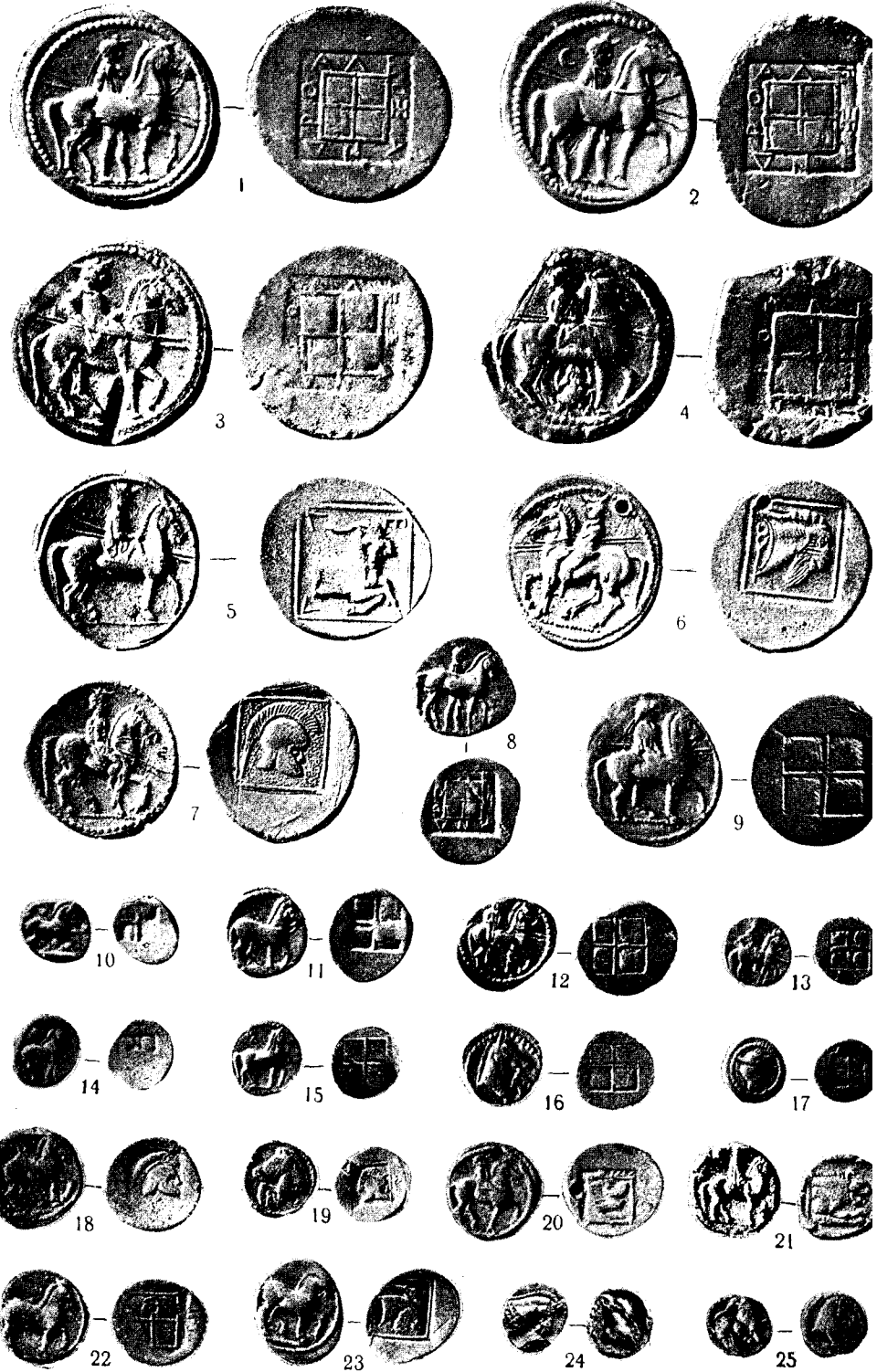



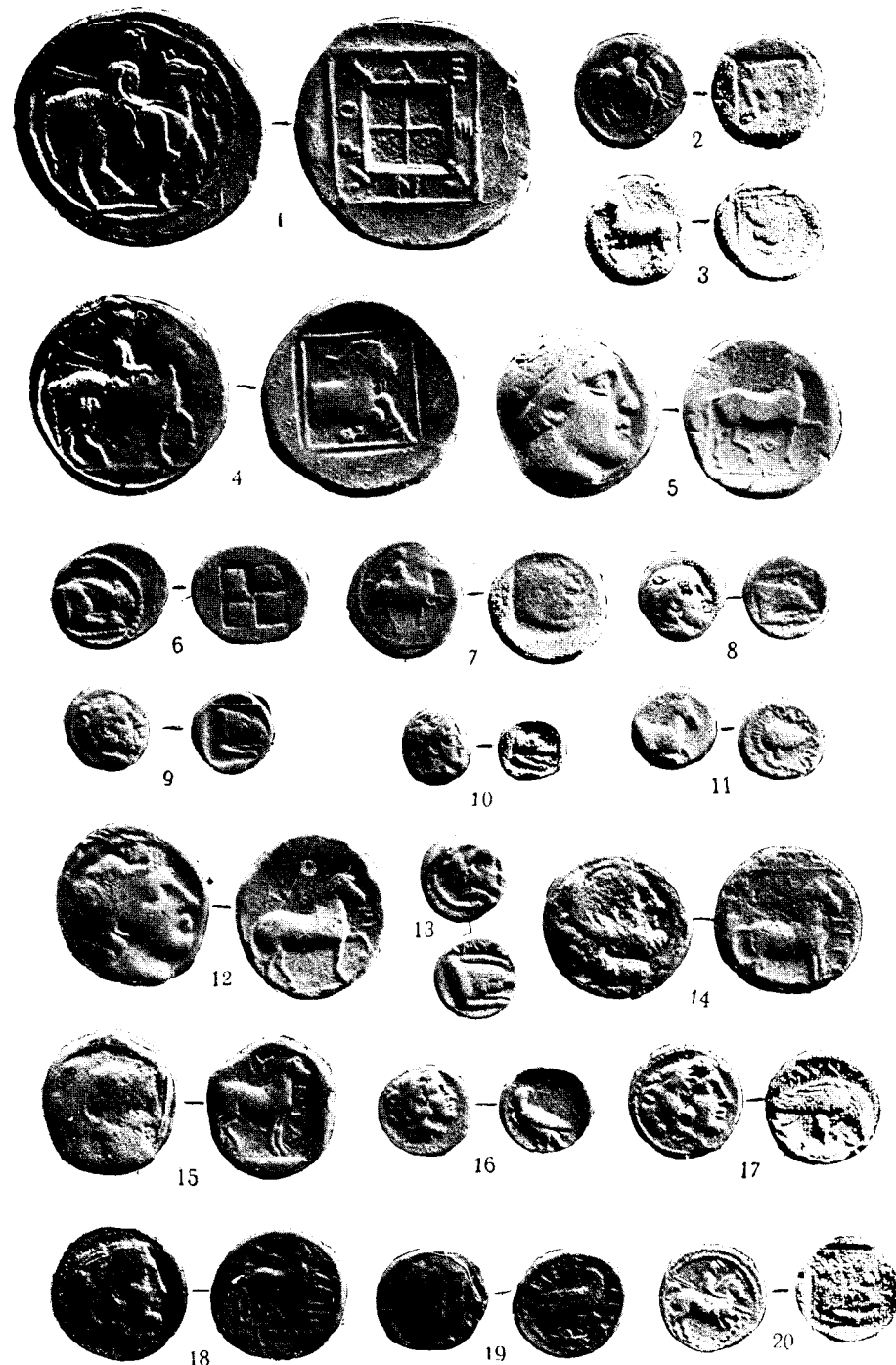

1—12, 15—16, 20 сребърни. 13—14, 17—19 бронзови.
 1—2 Александър I. 3—8 Архелай. 9—10 Еропъ II. 11—12 Павсани.

Македонски царе.



1, 10, 14—17 бронзови. 2, 5—8 сребърни. 3, 4, 9, 11—13 златни
 1 ПердикасЪ III. 2 АминтасЪ. 3—10 ФилипЪ II. 11—17 АлександърЪ III.



1. златна. 2—8, 10 сребърни. 9, 11—12 бронзови.
Александъръ III.



1, 3, 6—8, 10 — 12 бронзови. 2, 9 златни. 4—5, 12 сребърни.
 1, 3, 6, 8, 11, 13 Александър III. 2, 4—5, 7, 9—10, 12 Филип III Аридей

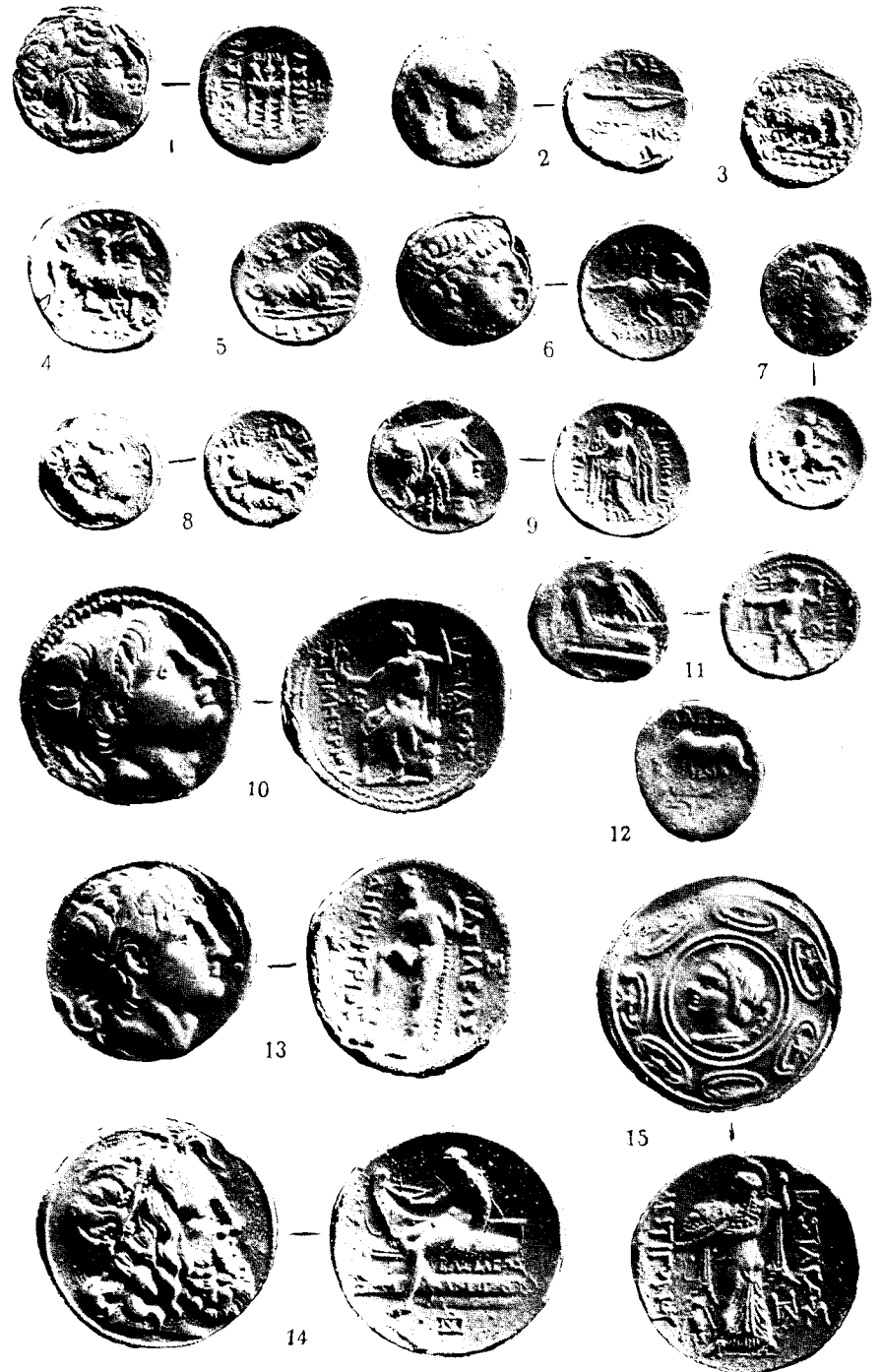

1—6, 8, 12 бронзови. 7, 10—11, 13—15 сребърни. 9 златна
1—5 Касандъръ. 6—7 Филипъ IV. 8, 12 Александъръ IV. 9—11, 13 Деметри

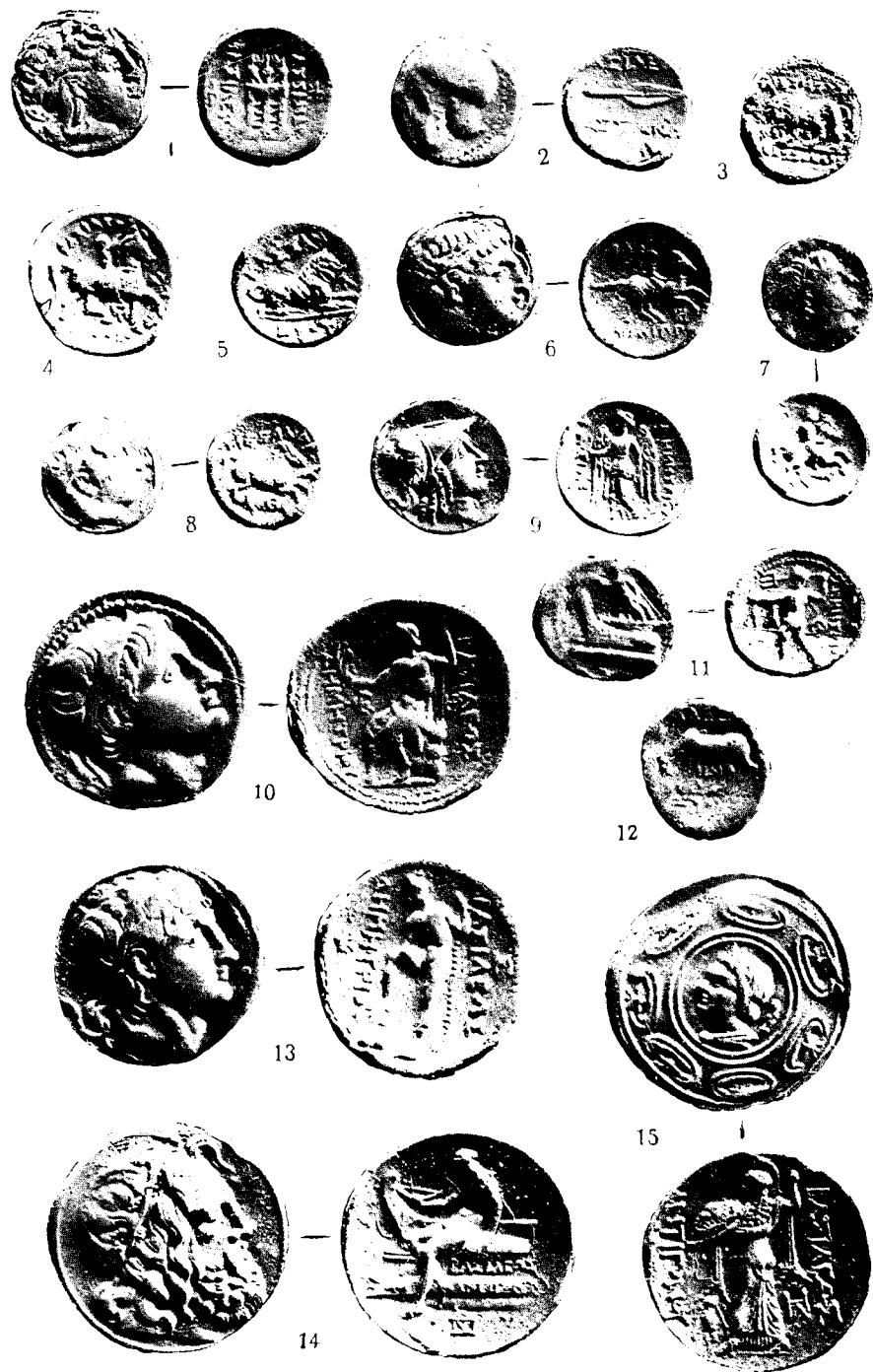

1—6, 8, 12 бронзови. 7, 10—11, 13—15 сребърни. 9 златна
 1—5 Касандъръ. 6—7 Филипъ IV. 8, 12 Александъръ IV. 9—11, 13 Деметри
 Полиоркетъ .14—15 Антигонъ Гонатъ.

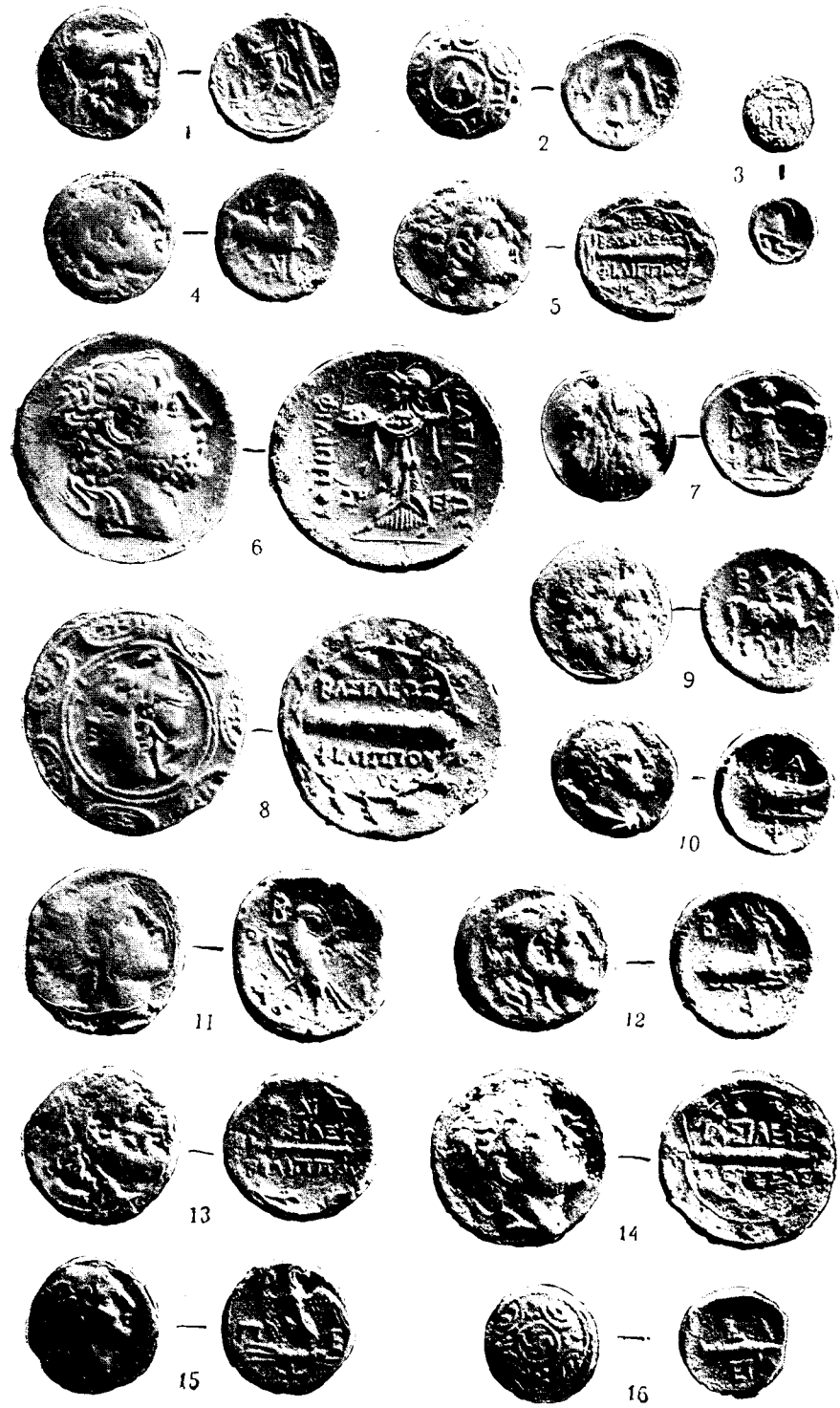

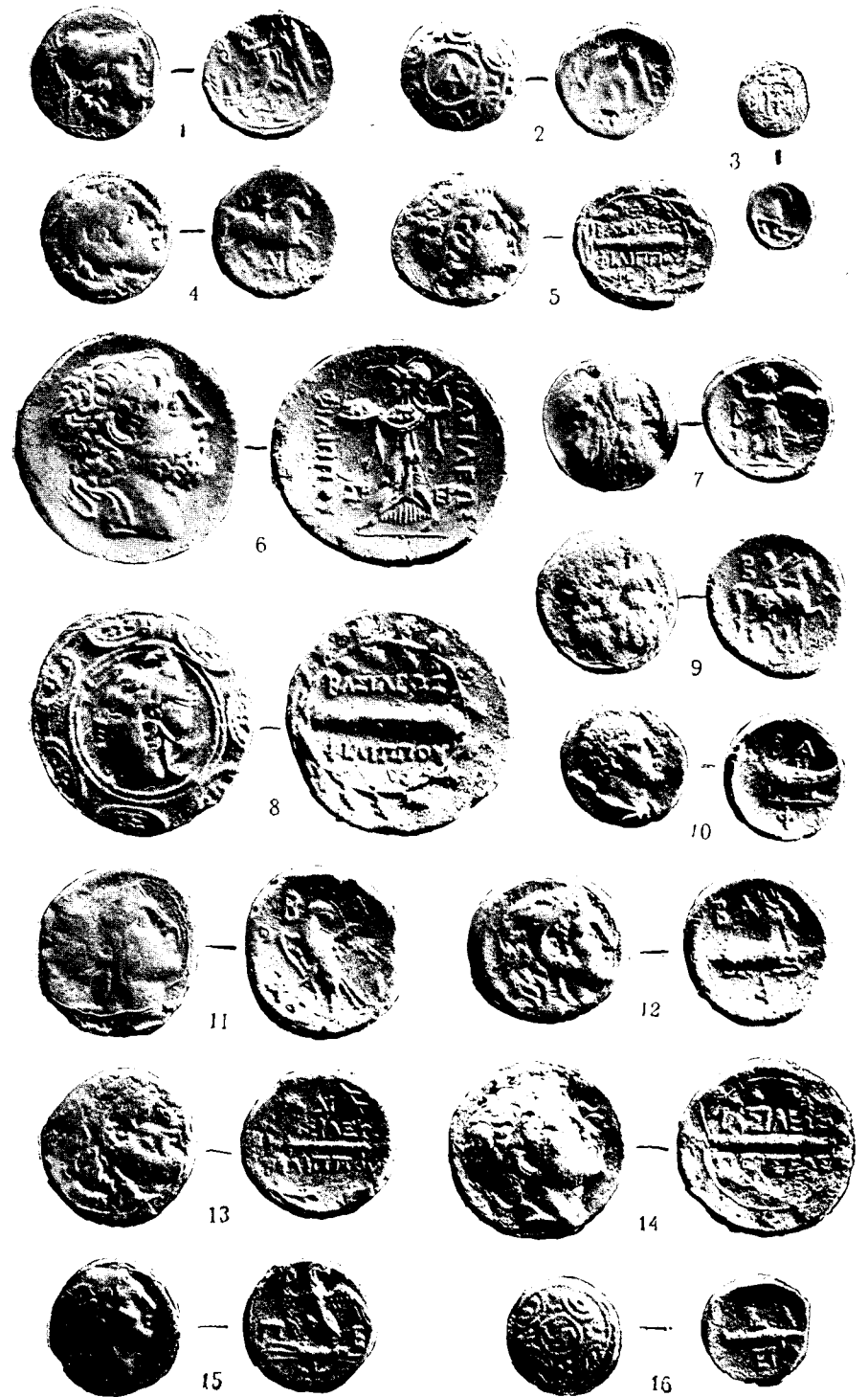

1—4 7 9—13 15—16 бронзови 5—6 8 14 сребърни



1 11, 13-15 сребърни 12,16 бронзови
 1-9 Неония 10 16 Атина. 1 Ликей. 2-5 Патрай. 6-9 Авдолеонъ.









1, 6--8 сребърни. 2--5, 9--12 бронзови.





1—11 Михаилъ Шишманъ. — 12 Асѣнъ II.

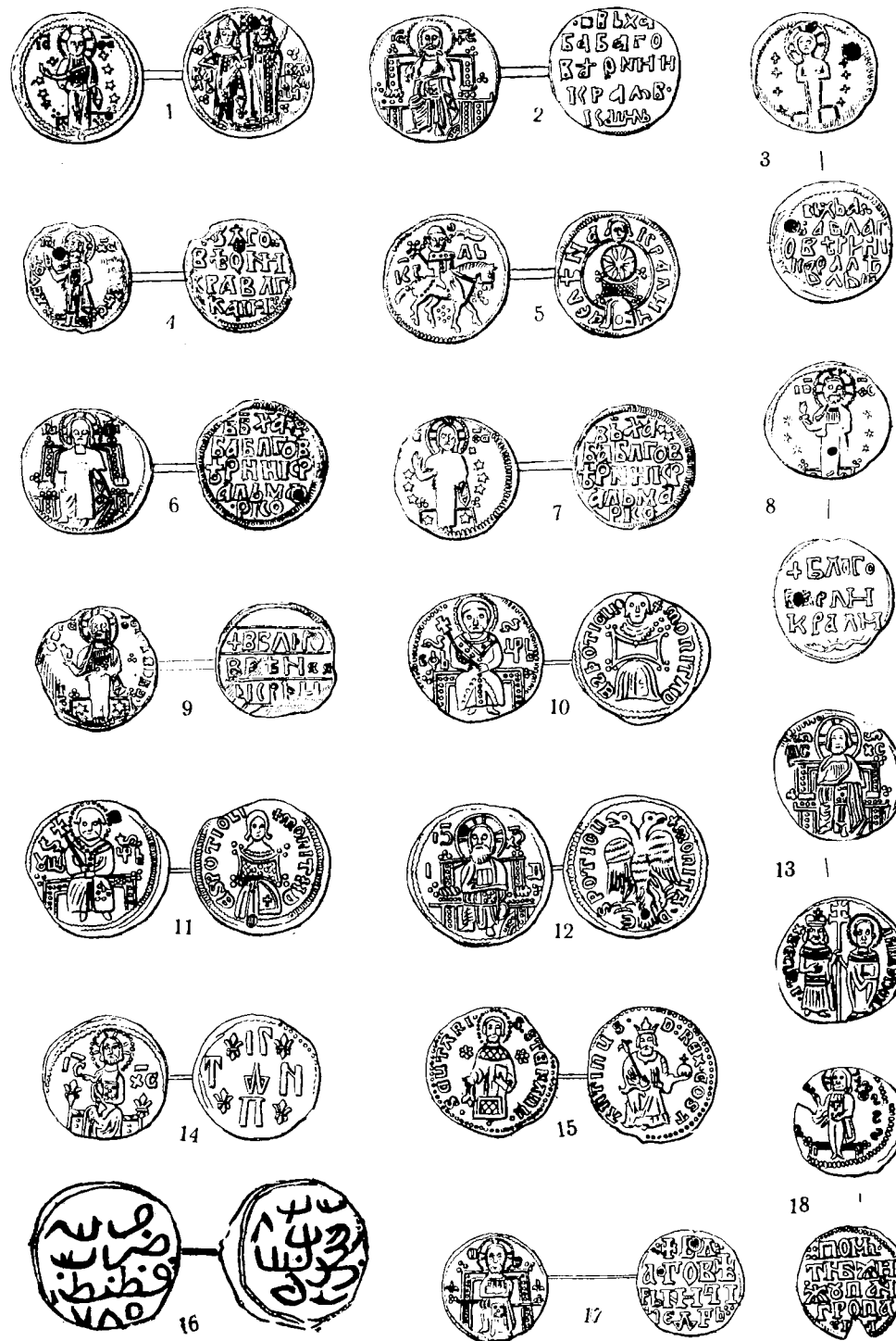

1—5 Вълкашинъ. 6—9 Крали-Марко. 10—12 Оливеръ. 13—16 Константинъ.

1	4	2	ДРЬ	3	П	4	Л	5	Г	6	К	7	Л	8	Г
9	П	10	К	11	Ф	12	ФЭ	13	ЛРЬ	14	ЧФ	15	РЬ	16	ФЬ
17	Ф	18	ЛРЬ	19	ЛФ	20	Р	21	Б	22	Б	23	В	24	Б
25	К	26	Л	27	П	28	Р	29	М	30	М	31	М	32	М
33	М	34	Р	35	Р	36	Р	37	Р	38	Р	39	Р	40	Р
41	Р	42	Р	43	Р	44	Р	45	Р	46	Р	47	Р	48	Р
49	Р	50	Р	51	Р	52	Р	53	Р	54	Р	55	Р	56	Р
57	Р	58	Р	59	Р	60	Р	61	Р	62	Р	63	Р	64	Р
65	Р	66	Р	67	Р	68	Р	69	Р	70	Р	71	Р	72	Р
73	Р	74	Р	75	Р	76	Р	77	Р	78	Р	79	Р	80	Р
81	Р	82	Р	83	Р	84	Р	85	Р	86	Р	87	Р	88	Р
89	Р	90	Р	91	Р	92	Р	93	Р	94	Р	95	Р	96	Р

Монограми, които се срѣщатъ върху българскитѣ монети.

Handwritten scribbles or signatures in the left margin.

