



Это цифровая копия книги, хранящейся для потомков на библиотечных полках, прежде чем ее отсканировали сотрудники компании Google в рамках проекта, цель которого - сделать книги со всего мира доступными через Интернет.

Прошло достаточно много времени для того, чтобы срок действия авторских прав на эту книгу истек, и она перешла в свободный доступ. Книга переходит в свободный доступ, если на нее не были отданы авторские права или срок действия авторских прав истек. Переход книги в свободный доступ в разных странах осуществляется по-разному. Книги, перешедшие в свободный доступ, это наш ключ к прошлому, к богатствам истории и культуры, а также к знаниям, которые часто трудно найти.

В этом файле сохранятся все пометки, примечания и другие записи, существующие в оригинальном издании, как минимум о том долгом пути, который книга прошла от издателя до библиотеки и в конечном итоге до Вас.

Правила использования

Компания Google гордится тем, что сотрудничает с библиотеками, чтобы перевести книги, перешедшие в свободный доступ, в цифровой формат и сделать их широкодоступными. Книги, перешедшие в свободный доступ, принадлежат обществу, а мы лишь хранители этого достояния. Тем не менее, эти книги достаточно дорого стоят, поэтому, чтобы и в дальнейшем предоставлять этот ресурс, мы предприняли некоторые действия, предотвращающие коммерческое использование книг, в том числе установив технические ограничения на автоматические запросы.

Мы также просим Вас о следующем.

- Не используйте файлы в коммерческих целях.
Мы разработали программу Поиск книг Google для всех пользователей, поэтому используйте эти файлы только в личных, некоммерческих целях.
- Не отправляйте автоматические запросы.
Не отправляйте в систему Google автоматические запросы любого вида. Если Вы занимаетесь изучением систем машинного перевода, оптического распознавания символов или других областей, где доступ к большому количеству текста может оказаться полезным, свяжитесь с нами. Для этих целей мы рекомендуем использовать материалы, перешедшие в свободный доступ.
- Не удаляйте атрибуты Google.
В каждом файле есть "водяной знак" Google. Он позволяет пользователям узнать об этом проекте и помогает им найти дополнительные материалы при помощи программы Поиск книг Google. Не удаляйте его.
- Делайте это законно.
Независимо от того, что Вы используете, не забудьте проверить законность своих действий, за которые Вы несете полную ответственность. Не думайте, что если книга перешла в свободный доступ в США, то ее на этом основании могут использовать читатели из других стран. Условия для перехода книги в свободный доступ в разных странах различны, поэтому нет единых правил, позволяющих определить, можно ли в определенном случае использовать определенную книгу. Не думайте, что если книга появилась в Поиске книг Google, то ее можно использовать как угодно и где угодно. Наказание за нарушение авторских прав может быть очень серьезным.

О программе Поиск книг Google

Миссия Google состоит в том, чтобы организовать мировую информацию и сделать ее всесторонне доступной и полезной. Программа Поиск книг Google помогает пользователям найти книги со всего мира, а авторам и издателям - новых читателей. Полнотекстовый поиск по этой книге можно выполнить на странице <http://books.google.com/>



МОДЕТОНОС



Digit

МОИТЕОНОС

Э9-Е-6





6185

Materialy
МАТЕРИАЛЫ

91(473)
M 649 вг

ДЛЯ

ГЕОГРАФИИ И СТАТИСТИКИ

РОССИИ,

СОБРАНИЕ ОФИСАМИ ГЕНЕРАЛЬНОГО ШТАБА.

Voronezhskaya
ВОРОНЕЖСКАЯ

ГУБЕРНИЯ.

СОСТАВИТЕЛЬ

ГЕНЕРАЛЬНОГО ШТАБА ПОДПОЛКОВНИКЪ

В. МИХАЛЕВИЧЪ

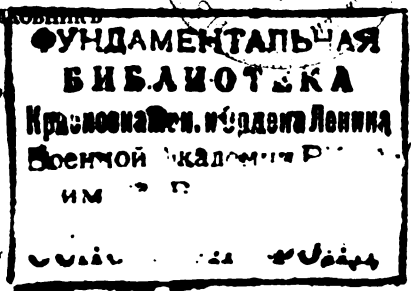
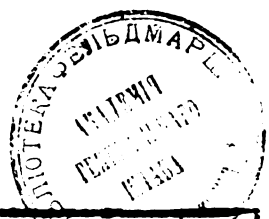

131078

САНКТ-ПЕТЕРБУРГЪ.

1862.

1953 г.
29

КЪ ПЕЧАТИ ОДОБРЕНО.

С. Петербургъ, 4-го іюня 1862 года.

Главный редакторъ статистическихъ изданій
Департамента Генеральнаго Штаба,

Генералъ-Лейтенантъ *Князь Голицынъ*.

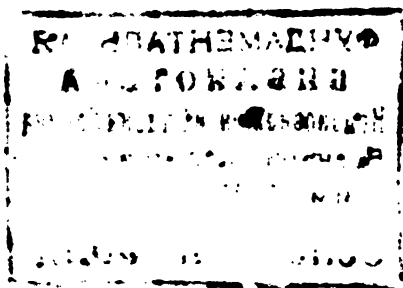

27 1861



DK
3
+M3
V6

AV



ПРЕДИСЛОВІЕ.

Воронежская губернія, не смотря на то, что лежит почти въ центрѣ Россіи, принадлежитъ къ числу губерній, вообще мало изслѣдованныхъ, и кто пожелалъ бы ознакомиться съ прошедшимъ и настоящимъ состояніемъ ея, тотъ встрѣтилъ бы чрезвычайную скудость въ источникахъ. Укажемъ на все, известное намъ, печатное и писанное объ этой губерніи.

Печатные источники.

I. Историческое, географическое и экономическое описаніе Воронежской губерніи, изданное въ 1800 году протоіереемъ Евѣміемъ Болховитиновымъ (впослѣдствіи митрополитъ Евгений). Въ то время Воронежская губернія состояла только изъ 9-ти уѣздовъ: Воронежскаго, Павловскаго, Коротоякскаго, Землянскаго, Задонскаго, Валуйскаго, Бирюченскаго, Бобровскаго и Нижнедѣвицаго, а потому уѣзды Новохоперскій, Богучарскій и Острогожскій, вошедшіе уже впослѣдствіи въ составъ губерніи, не помѣщены въ этомъ описаніи, содержащемъ въ себѣ вообще довольно краткія историческія и нынѣ уже устарѣвшія статистическія свѣдѣнія о краѣ.

II. Энциклопедическій лексиконъ Плюшара, 1835 года, содержитъ въ себѣ нѣсколько статей о Воронежской губерніи и о г. Воронежѣ, вообще небогатыхъ свѣдѣніями.

III. Hydrographie des Russischen Reichs, Штукенберга, 1844 года,

гдѣ. между прочимъ, упоминается и о водахъ Воронежской губерніи.

IV. Военно-статистическое обозрѣніе Воронежской губерніи, 1850 года, составленное генеральнаго штаба капитаномъ Казимирскимъ и изданное, по Высочайшему повелѣнію, при департаментѣ генеральнаго штаба, въ числѣ прочихъ губерній Россійской Имперіи.

V. Воронежскіе акты, собраны и изданы 1851—1853 г., И. Второвымъ и К. Александровымъ — Дольникомъ, въ трехъ книжкахъ. Въ изданіи этомъ помѣщены найденные въ архивѣ Воронежскаго губернскаго правленія: древнія грамоты и другіе письменные памятники, касающіеся Воронежской губерніи и частью г. Азова, начиная со временъ царя Михаила Феодоровича. Цѣль изданія—содѣйствовать по возможности объясненію стариннаго быта нашихъ предковъ во всѣхъ отношеніяхъ, а также собраніе матеріаловъ для исторіи края.

VI. Каталогъ высушенныхъ растений Воронежской флоры, собранныхъ Н. Тарачковымъ. 1852—1855 г. Каталогъ состоитъ изъ 4-хъ книжекъ, въ каждой книжкѣ помѣщено описаніе сотни дикорастущихъ растений Воронежской губерніи.

VII. Описаніе Воронежской выставки сельскихъ произведеній, бывшей въ 1853 году. Въ этомъ описаніи встрѣчаются краткіе очерки различныхъ видовъ сельской и мануфактурной промышленности края.

VIII. Описаніе Воронежскаго древеснаго питомника, и нѣсколько словъ о состояніи садоводства, огородничества и цвѣтоводства въ Воронежской губерніи, Н. Тарачкова; издано въ 1853 году.

IX. О поземельномъ богатствѣ Воронежской губерніи, статья агронома Н. Аванасьева, изданная отдѣльной книжкой, 1855 г. Цѣль статьи—указать, по возможности, какъ велико дѣйствительное естественное богатство края.

X. Памятная книжка для жителей Воронежской губерніи на 1856 годъ, изданная Воронежскимъ губернскимъ статистическимъ комитетомъ; въ ней помѣщены свѣдѣнія справочныя, историческія и статистическія. Статистическія свѣдѣнія почти

исключительно состоятъ изъ однихъ разнаго рода статистическихъ таблицъ.

XI. Воронежскія губернскія вѣдомости, издающіяся съ 1838 года. Въ неофициальной части вѣдомостей встрѣчаются статьи, и то преимущественно только въ періодъ съ 1849—1853 г., относящіяся къ исторіи, этнографіи и статистикѣ края.

Если присоединить къ этому вѣсколько отрывочныхъ специальныхъ свѣдѣній, разбросанныхъ по разнымъ періодическимъ изданіямъ, и весьма немногія замѣтки путешественниковъ, посѣщавшихъ въ разныя времена Воронежскую губернію, то это составитъ почти все, что было напечатано о здѣшнемъ краѣ. При этомъ нельзя не упомянуть о капитальной статьѣ г. Германова: «Постепенное распространеніе однодворческаго населенія въ Воронежской губерніи», помѣщенной въ запискахъ Императорскаго Русск. геогр. общества, книжкѣ XII; статья эта даетъ точное и ясное понятіе о постепенномъ населеніи края.

Рукописные источники.

I. Географическое и историческое описаніе Воронежскаго намѣстничества, составленное уѣздными судами въ 1782 году, на основаніи запросовъ, предложенныхъ Императорскою академіею наукъ. Запросы, числомъ 35, разосланы были во всѣ намѣстничества, чтобы, по доставленнымъ на оныя отвѣтамъ, сдѣлать обстоятельное и вѣрное описаніе всего Россійскаго государства. Устарѣвшія свѣдѣнія этого описанія вообще чрезвычайно кратки.

II. Статистическое, историческое, географическое и экономическое описаніе Воронежской губерніи, 1811 года, составленное по предложенію Императорскаго вольнаго экономическаго общества. Описаніе это хотя и полнѣе предъидущаго, однако изъ числа свѣдѣній, заключающихся въ немъ, одни только историческія и относящіяся до территоріи страны могутъ служить еще въ настоящее время матеріаломъ (*).

Нельзя при этомъ не упомянуть о превосходной рукописной статьѣ: изслѣдованіе И. Второва «о народонаселеніи Воронежской губерніи».

(*) Къ сожалѣнію, я не имѣлъ этой статьи подъ рукою.

Къ числу рукописныхъ источниковъ относятся также и официальные, состоящіе изъ всеподданнѣйшихъ отчетовъ Воронежскихъ гражданскихъ губернаторовъ и статистическихъ отчетовъ, представляемыхъ Воронежскимъ статистическимъ комитетомъ въ министерство внутреннихъ дѣлъ. ●

Материалами для составленія настоящаго описанія служили свѣдѣнія, собранныя мною на мѣстѣ, а также всѣ вышеозначенные источники, преимущественно же официальные, и свѣдѣнія, полученныя мною отъ различныхъ мѣстныхъ управленій.

В. Михалевичъ.

Примѣчаніе. При печатаніи этого описанія вкрались нѣкоторыя ошибки въ текстѣ и таблицахъ, указанныя въ концѣ книги, на которыя, особенно на числовыя, необходимо, прежде чтенія, обратить вниманіе.

ОГЛАВЛЕНИЕ

	Стр.
Предисловіе	I
Историческое введеііе	1

Статистическое описаніе.

I. ГЕОГРАФИЧЕСКОЕ И ТОПОГРАФИЧЕСКОЕ ОПИСАНІЕ.

Введеііе	11
1) Географическое положеніе	13
2) Границы	14
3) Пространство	—
4) Физическія свойства поверхности:	
А) Геологическій очеркъ	20
Б) Орографія	21
В) Гидрографія:	
а) Рѣки	23
б) Озера	36
в) Болота	37
5) Пути сообщенія:	
А) Сухопутныя сообщенія	38
Б) Водныя сообщенія	52
6) Климатъ:	
а) Общій взглядъ на климатъ	63
б) Воздухъ	68
в) Вѣтры	69
г) Туманы	71
д) Дожди, градъ, снѣгъ	72
е) Времена года	74
ж) Общій выводъ о климатѣ	76
з) Различныя явленія природы	78
7) Естественныя произведенія:	
А) Обзоръііе мѣстныхъ растений	80
Б) Обзоръііе мѣстныхъ животныхъ	86
В) Обзоръііе мѣстныхъ ископаемыхъ произведеній	88

II. Жители.

А) Историческія свѣдѣнія о постепенномъ заселеніи края	90
Б) Число жителей въ настоящее время	95
В) Движеніе народонаселенія:	
1) Обзорныя причины движенія народонаселенія	105
2) Естественная прибыль и убыль населенія	—
а) Браки	—
б) Рожденія	107
в) Смертность	111
г) Сравненіе числа родившихся съ числомъ умершихъ	123
3) Прибыль и убыль населенія отъ другихъ, болѣе или менѣ постоянныхъ причинъ	125
4) Движеніе населенія по всемъ постояннымъ источникамъ прибыли и убыли его.	127
Г) Временная прибыль и убыль жителей на разныхъ пунктахъ края	128
Д) Частныя обзорныя сословій и классовъ народонаселенія:	
1) Дворянство	130
2) Духовенство	148
3) Городскія сословія	159
4) Сельскія сословія	165
5) Разночинцы	178
6) Иностранцы	179

III. Промышленность.

А) Промышленность сельско-хозяйственная:	
а) Общій взглядъ	181
б) Хлѣбопашество	192
в) Луговое хозяйство	199
г) Огородничество	202
д) Садоводство	203
е) Разведеніе хозяйственныхъ и фабричныхъ растений	206
ж) Лѣсоводство	209
з) Скотоводство	216
и) Пчеловодство	230
і) Звѣриные промыслы	231
к) Рыбные промыслы	—
Б) Промышленность мануфактурная:	
а) Общій взглядъ	232
б) Частныя описанія существующихъ въ губерніи родовъ мануфактурной промышленности.	242
В) Промыслы и ремесла	246
Г) Промышленность торговая:	
а) Общій взглядъ на состояніе мѣстной торговли въ настоящее время	250
б) Общее обзорныя главныхъ торговыхъ пунктовъ и торговыхъ путей.	251
в) Внутренняя торговля	254
г) Частныя обзорныя главныхъ статей мѣстной торговли	265

IV. Образованность.

А) Образованіе религиозное:	
а) Вѣроисповѣданія	274
б) Духовное образованіе	278
в) Церкви и монастыри	280

Б) Образование умственное	Стр. 283
В) Народная нравственность	300

У. Управление.

А) Историческія свѣдѣнія о постепенномъ образованіи губерніи	313
Б) Настоящее состояніе мѣстныхъ правительственныхъ учрежденій и управленій:	
а) Составъ губерніи и административныя раздѣленія	314
б) Губернскія учрежденія и управленія	316
в) Уѣздныя и окружныя учрежденія и управленія	323
г) Городскія учрежденія	328
д) Волостныя и сельскія учрежденія	330
е) Духовное управленіе	331
ж) Военныя учрежденія	333
з) Частное обозрѣніе правительственныхъ и общественныхъ учрежденій	334
и) Казенные доходы и расходы	341
і) Земскія повинности	343

VI. Свѣдѣнія о городахъ и селеніяхъ.

А) Общія исчисленія	347
Б) Расположеніе городовъ и селеній и способы постройки частныхъ домовъ	355
В) Описаніе городовъ	359
Воронежъ	—
Бирючь	369
Бобровъ	372
Богучаръ	376
Валуйки	378
Задонскъ	382
Землянскъ	385
Коротоякъ	388
Нижнедѣвицкъ	391
Новохоперскъ	394
Острогожскъ	396
Павловскъ	401
Г) Описаніе замѣчательныхъ селеній	406

ИСТОРИЧЕСКОЕ ВВЕДЕНИЕ (¹).

По основаніи Руси въ 862 году, Русскія владѣнія съ сѣвера быстро начали распространяться Днѣпромъ къ югу, отъ Днѣпра перешли въ область Десны, отъ Десны въ 966 году въ область Оки, а оттуда уже впоследствии въ область верхняго Дона; но дальнѣйшее движеніе внизъ по р. Дону было надолго пріостановлено степными ордами, расположенными на берегахъ этой рѣки.

Область Дона, какъ и прочія земли нынѣшней южной Европейской Россіи, издревле была занимаема разными кочевыми народами, выселявшимися изъ Азіи. При основаніи Руси, Донской бассейнъ, въ числѣ прочихъ земель отъ Днѣпра до Волги и на сѣверъ до Оки, принадлежалъ Хазарамъ (²). Въ исходѣ IX столѣтія могущество Хазаровъ сильно было поколеблено Печенѣгами, которые завладѣли многими землями на западъ и востокъ отъ Днѣпра, въ томъ числѣ и пространствомъ къ сѣверу отъ

(¹) Источникамъ при составленіи историческаго введенія служили: Исторіи Карамзина и Соловьева, Читенія въ Императорскомъ Обществѣ Исторіи и Древностей Россійскихъ при Московскомъ университетѣ, Воронежская памятная книжка на 1856 годъ, Разысканія Погодина о городахъ и предѣлахъ древнихъ Русскихъ княжествъ, Описаніе Воронежской губерніи Болховитинова и статья Германова «Постепенное распространеніе однодворческаго поселенія въ Воронежской губерніи», помѣщенная въ XII томѣ Записокъ И. Р. Г. Общества.

(²) Въ окрестностяхъ г. Воронежа нѣкоторыя урочища носятъ названіе Хазарскихъ: мѣсто, гдѣ построенъ Воронежскій Акатовъ монастырь, въ грамотѣ Михаила Феодоровича, 1617 года, названо Хазарскимъ городищемъ; верстахъ въ 5 отъ г. Воронежа, вверхъ по правому берегу р. Воронежа, есть обширная поляна, называемая и нынѣ Хазарскимъ полемъ, а верстахъ въ 4 за этою поляною, надъ самою рѣкою, городище, также называемое Хазарскимъ.

Донца до самаго Дона. Въ свою очередь, въ половинѣ XI вѣка господство Печенѣговъ было уничтожено народомъ Монгольскаго или Татарскаго происхожденія — Половцами, которые, вмѣстѣ съ тѣмъ, нанесли окончательный ударъ и владычеству Хазаръ въ южной Россіи. Съ этого времени почти до половины XIII вѣка бѣльшая часть области Дона, по крайней мѣрѣ до устья р. Воронежа, постоянно принадлежала Половцамъ.

Половцы, подобно своимъ предшественникамъ: Хазарамъ и Печенѣгамъ, безпрестанно опустошали южныя границы Руси и вторгались часто во внутреннія ея области. Съ своей стороны князья Русскіе, въ отмщенье и чтобы ослабить этихъ варваровъ, предпринимали походы внутрь зѣмли Половецкой къ р. Дону. Походы эти болыцею частію были удачны и, по всей вѣроятности, распространенье владѣній Русскихъ внизъ по этой рѣкѣ пошло бы довольно быстро, еслибы въ первой половинѣ XIII вѣка Азія, собравъ какъ бы послѣднія свои силы, не выслала новыхъ варваровъ, грознѣе и могущественнѣе всѣхъ предшествовавшихъ — Монголовъ.

Монголы въ первый разъ появились въ Россіи въ 1223 году, но, послѣ битвы при р. Калкѣ, повернули обратно въ Азію. Въ 1237 же году безчисленныя толпы ихъ, ведомыя Батыемъ, обратили весь сѣверо-востокъ Россіи въ страшную пустыню и, по взятіи г. Козельска, направились къ р. Дону. Здѣсь Батый, разбивъ знаменитѣйшаго изъ хановъ Половецкихъ — Котяна, окончательно сокрушилъ владычество ихъ. Затѣмъ Монголы, опустошивъ остальную половину Россіи, раскинули свои кочевья въ юго-восточныхъ степяхъ ея; отсюда-то они въ теченіи 240 лѣтъ господствовали надъ Россіею.

Монголы надолго приостановили распространенье Русскихъ владѣній къ югу и къ юго-востоку, въ томъ числѣ и внизъ по р. Дону. На Донской системѣ, въ XIII вѣкѣ, крайними Русскими княжествами были — Липецкое и Воргольское (*), а въ исходѣ XIV вѣка Елецкое — удѣлъ великаго княжества Рязанскаго. По положенію городовъ: Липецка, Воргола и Ельца, относительно границъ нынѣшней Воронежской губерніи, можно заключить, что въ то время самыя сѣверныя части губерніи едва только могли входить въ составъ Русскихъ владѣній великаго княжества Рязанскаго, и вѣроятно зависимость эта была болѣе по имени, нежели дѣйствительная.

Что касается до населенности страны, то нужно замѣтить, что вообще Воронежскій край въ періодъ Татарскаго владычества былъ передовымъ для

(*) Новый Липецкъ построенъ на мѣстѣ стараго, Ворголь—нынѣ село Орловской губерніи, Елецкаго уѣзда.

ихъ нападеній на сѣверо-восточную Русь; конечно, это положеніе края не могло привлекать сюда осѣдлаго Русскаго населенія; сами Монголы приковывали сюда изрѣдка и то преимущественно въ южныя части; любимымъ же мѣстомъ ихъ кочевья по Дону были привольныя низовыя мѣста рѣки. Потому край этотъ, не заселяемый Русскими и изрѣдка только посѣщаемый Татарами, представлялъ дикую пустыню. Вотъ какъ описываетъ большую часть Донской области діаконь Игнатій, спутникъ митрополита Пимена, во время третьяго путешествія его въ 1389 году р. Дономъ въ Азовъ и дальше въ Царьградъ: «Бысть же сіе путное шествіе печально и унынливо. Бяше бо пустыня зѣло; не бяше бо видѣти тамо ни града, ни села. Аще бо и быша прежде грады красны и нарочиты зѣло видѣниемъ, точию мѣста пу́стошь все и не населено: не бѣ бо видѣти челоуѣка, точию пустыня велія и звѣрей множество.» Спустя почти столѣтіе, Венеціанскій посолъ Контарини и Московскій — Марко Руфъ, на возвратномъ пути изъ Персіи въ Москву, проѣзжая въ 1476 году черезъ Донскія и Воронежскія степи, застали ихъ такими же пустынными, какъ и во время путешествія митрополита Пимена: «они въ степяхъ этихъ не видали ничего, кромѣ неба и земли, не находили ни вѣрныхъ дорогъ, ни мостовъ; сами дѣлали плоты при переправахъ черезъ рѣки и восхваляли милость Божію, когда достигли до Рязанской области» (*). Однакоже, не смотря на такое пустынное изображеніе края путешественниками, все-таки нельзя допустить, чтобы во время 240 лѣтняго владычества Монголовъ, а въ особенности во второй періодъ этого владычества онъ былъ совершенно чуждъ для Русскаго населенія. Конечно, постоянное населеніе здѣсь не могло утвердиться, но могли являться сюда временно различнаго рода промышленники: звѣроловы, рыболовы и бортники, которымъ богатая и дѣвственная страна представляла неизчерпаемые источники для подобнаго рода промысловъ и, вмѣстѣ съ тѣмъ, давала возможность укрываться отъ нападеній Татаръ въ дремучихъ лѣсахъ, покрывавшихъ сѣверную половину ея, и въ камышахъ прибрежныхъ мѣстъ. Впрочемъ, конечно, это временное пребываніе Русскихъ промышленниковъ не могло отнять у края характера дикости и пустынности, съ какимъ онъ и представлялся путешественникамъ. Но для страны этой предвидѣлась уже въ будущемъ лучшая участь.

Сѣверныя части Воронежской губерніи, какъ замѣчено было выше, входили въ составъ великаго княжества Рязанскаго, составляя его окраину; но, по общему ходу тогдашнихъ дѣлъ, край этотъ, подобно другимъ Русскимъ областямъ, долженъ былъ рано или поздно войти въ составъ Москов-

(*) Карамзинъ, И. Г. Р., т. V, стр. 354.

скаго государства. Дѣйствительно, уже при Іоаннѣ III почти все теченіе Дона, отъ верховьевъ его до устья р. Воронежа, а равно и низовья этой рѣки, принадлежали Московскому государству, какъ видно изъ договорныхъ грамотъ великаго князя Московскаго съ Рязанскимъ княземъ Θεодоромъ 1496 года. При Василіѣ Іоанновичѣ, въ 1517 году, Рязанское княжество окончательно вошло въ составъ государства Московскаго.

Воронежскій край, черезъ присоединеніе къ Московской державѣ, конечно, въ будущемъ выигрывалъ многое, но сначала представлялъ ту же самую картину пустынности и дикости, какъ и во время путешествій митрополита Пимена и Марко-Руфа: первый посолъ Турецкій, князь Мангунскій Θεодоритъ Камалъ, отправленный въ 1514 году къ Московскому двору, вмѣстѣ съ бывшимъ въ Царьградѣ посломъ, дворяниномъ Алексѣевымъ, проѣзжая въ Москву, терпѣли недостатокъ и голодь въ степяхъ Воронежскихъ, лишились всѣхъ коней, шли пѣшкомъ и едва достигли предѣловъ Рязанскихъ (г. Ряжска), гдѣ ждали ихъ люди, высланные къ нимъ отъ великаго князя (*).

Посмотримъ теперь, въ какомъ положеніи находились Татары, не допускавшіе до сихъ поръ утвердиться никакой гражданственности въ край. Въ ордѣ Батыевой, поработившей Россію и извѣстной въ нашей исторіи подъ именемъ Золотой, Кипчакской и Сарайской, рано появились несогласія, а вмѣстѣ съ тѣмъ и кровавыя междуусобицы. Слѣдствіемъ этихъ несогласій и междуусобицъ было распаденіе Золотой орды на отдѣльныя, независимыя части. Первою, по времени, отдѣлившуюся ордою была Ногайская, около 1260 года; затѣмъ въ первой половинѣ XV вѣка отдѣлились орда Крымская и царство Казанское. Разумѣется, отъ этихъ отдѣленій Золотая орда, называвшаяся съ тѣхъ поръ также и Большою, значительно ослабѣла, но все-таки она занимала самую обширную часть Батыевыхъ улусовъ и присвоивала себѣ право господствовать надъ Русью. Господство это продолжалось до 1480 года, когда послѣдній ханъ Золотой орды Ахматъ бѣжалъ съ рѣки Угры отъ полковъ Іоанна III; вслѣдъ затѣмъ Ахматъ былъ разбитъ и умерщвленъ близъ г. Азова Шибанскимъ княземъ Пвакомъ. Со смертью Ахмата кончилось существованіе Большой орды, а на развалинахъ ея появилось царство Астраханское. И такъ къ концу XV вѣка Татары раздѣлены были на четыре независимыя части: орды—Крымская и Ногайская, царства — Казанское и Астраханское.

Съ паденіемъ Большой орды, кончилось иго Татарское, но тѣмъ не менѣе и тогда Татары наносили огромный вредъ Россіи, опустошая ее съ юга и

(*) Крамзинъ И. Г. Р. т. VII, стр. 38.

востока частыми набѣгами; разумѣется болѣе всего должны были страдать отъ этихъ набѣговъ пограничныя наши области. Что же касается собственно Воронежскаго края, то на судьбы его имѣли самое важное вліяніе, по своему относительному положенію, орды Крымская и Ногайская.

По мѣрѣ того, какъ силы Татаръ слабѣли отъ междуусобицъ и раздробленія, Русь все болѣе и болѣе усиливалась отъ сліянія удѣльныхъ княжествъ съ Московскимъ государствомъ.

Конечно, Московскіе государи, чѣмъ болѣе усиливались, тѣмъ менѣе хладнокровно могли смотрѣть на опустошенія своихъ пограничныхъ областей, и должны были принимать мѣры къ прекращенію этого зла. Самая важная мѣра была совершена Іоанномъ IV — въ 1552 году покорено царство Казанское, а въ 1557 году — и Астраханское. Паденіе этихъ двухъ восточныхъ Татарскихъ царствъ дало возможность Московскому правительству обратить болѣе исключительное вниманіе на орды Ногайскую и Крымскую. Изъ нихъ орда Ногайская, почти всегда раздробленная на отдѣльныя независимыя орды, съ паденіемъ царствъ Казанскаго и Астраханскаго и съ прочнымъ утвержденіемъ казаковъ въ низовьяхъ Дона и затѣмъ на Уралѣ, была поставлена въ большую зависимость отъ Московскаго государства. Не смотря однако на это, Ногайцы, а тѣмъ болѣе Крымцы, не оставляли своихъ грабежей. Разумѣется, Воронежскій край и теперь, какъ и прежде, служилъ передовымъ пунктомъ для этихъ нападѣній; въ западной его части ходили Крымцы, въ восточной — Ногаи, отчего правая сторона, по теченію Дона, получила названіе Крымской, лѣвая — Ногайской, названія, которыя постоянно удерживались за ними до начала настоящаго вѣка.

Это передовое положеніе Воронежскаго края и непосредственное со-сѣдство Татаръ не позволяли никакимъ образомъ утвердиться въ немъ постоянному населенію и привить какую-нибудь гражданственность. Здѣсь, какъ вообще и во всѣхъ странахъ, сосѣдственныхъ съ народами, которые грабежъ считаютъ однимъ изъ промысловъ, служащихъ источникомъ жизни, осѣдлое населеніе не могло появиться до тѣхъ поръ, пока не явились въ краѣ укрѣпленные пункты, гдѣ оно могло находить себѣ, въ случаѣ нужды, убѣжище. Система укрѣпленныхъ пунктовъ и городовъ, съ цѣлію по возможности преградить Татарамъ путь во внутреннія области и слѣдить за движеніями ихъ, появилась на Руси гораздо прежде присоединенія Воронежскаго края къ Московскому государству; но, конечно, при тогдашнихъ обстоятельствахъ, она не могла распространиться такъ далеко къ югу, чтобы захватить и этотъ край. Съ постепеннымъ же усиленіемъ Московскаго государства и упадкомъ силъ Татаръ, наши

укрѣпленные города выдвигались все болѣе и болѣе на югъ и наконецъ, въ концѣ XVI вѣка, появились и въ предѣлахъ нынѣшней Воронежской губерніи; съ этого-то времени, т. е. съ конца XVI вѣка, постоянное население, получивъ возможность существовать въ краѣ, начинаетъ постепенно въ немъ распространяться. Первоначальное население, разумѣется, исключительно сосредоточивалось около городовъ, какъ мѣстъ болѣе безопасныхъ и гдѣ оно могло, въ случаѣ нужды, найти себѣ убѣжище; потомъ постепенно стало распространяться и внутрь страны, въ мѣста болѣе прикрытыя.

Такъ какъ до конца XVII вѣка страна была всегда въ болѣе или менѣе тревожномъ положеніи отъ набѣговъ Татаръ, то и население съ перваго своего появленія въ здѣшнихъ мѣстахъ, т. е. съ конца XVI вѣка и до конца XVII, могло утвердиться только въ той части страны, которая была прикрыта городами, возникавшими не произвольно, а на мѣстахъ, избираемыхъ правительствомъ. Такою частію была западная полоса нынѣшней Воронежской губерніи, ограниченная теченіемъ рѣкъ: Усмани, до впаденія ея въ Воронежъ, далѣе Воронежемъ, Дономъ до устья Тихой Сосны, Тихою Сосною, Валумъ и Осоломъ, прикрытая къ половинѣ XVII вѣка укрѣпленными городами: Орловымъ на р. Усмани, Воронежемъ близъ устья р. Воронежа, Костенскомъ, Урывомъ, Коротоякомъ на правомъ берегу Дона, Острогоскомъ, Ольшанскомъ, Усердомъ, Верхососенскомъ на Тихой Соснѣ и ея притокахъ, и Валуйками при устьѣ Валуя. Остальная, болѣе большая часть губерніи, не имѣя въ себѣ ни одного укрѣпленнаго города, была совершенно открыта для Татаръ, а потому до конца XVII и начала XVIII вѣка, за исключеніемъ весьма немногихъ пунктовъ, представляла ненаселенную степь. И такъ къ концу XVII вѣка, спустя сто лѣтъ, какъ край этотъ впервые началъ населяться, нынѣшняя Воронежская губернія представляла двѣ, совершенно различныя картины: западная, гораздо меньшая часть ея, прикрытая городами, была уже болѣе или менѣе населена; остальная, почти втрое болѣе, восточная часть, совершенно открытая для Татаръ, представляла, за исключеніемъ весьма немногихъ пунктовъ, пустынную, нетронутую степь. Съ конца же XVII и преимущественно въ первой половинѣ XVIII вѣка, когда уже весь край дѣлается почти совершенно безопаснымъ отъ Татаръ, восточная часть губерніи быстро начинаетъ населяться, и въ то же время въ западной части, уже прежде населенной, постепенно занимаютъ всѣ, бывшія дотолѣ, пустопорожними, мѣста; съ сѣвера и запада движется Русское население, съ юго-запада — Малороссійское; поэтому сѣверные и западные уѣзды, какъ ближайшіе къ Россіи, населяются Русскими, южные — Малороссійскими.

Въ концѣ XVII вѣка край этотъ приобрѣлъ особенно важное значеніе, служа Петру Великому основаніемъ дѣйствій противъ Турціи и сосредоточивая до 1711 года всю дѣятельность Россіи по устроенію флота; все это оживило страну, возбудило въ ней дѣятельность мануфактурную и торговую и способствовало развитію благосостоянія ея жителей.

Въ XVIII вѣкѣ, когда страна эта все болѣе и болѣе покрывалась населеніемъ, уничтоженъ былъ и послѣдній притонъ Татаръ, столь долго вредившихъ краю: въ 1783 году покоренъ Крымъ. Съ паденіемъ его, нынѣшняя Воронежская губернія поступила въ число тѣхъ внутреннихъ областей Россіи, которыя навсегда обезпечены отъ непріятельскаго вторженія, и съ тѣхъ поръ населеніе ея уже безъ всякой боязни въ будущемъ могло свободно развивать свою дѣятельность.

При первомъ дѣленіи Россіи на губерніи, въ 1708 году, все пространство, занимаемое нынѣ Воронежской губерніей, вошло въ составъ губерніи Азовской; по уступкѣ Азова обратно Турціи, въ 1711 году, губернское управленіе перенесено было въ г. Воронежъ, а въ 1725 году и губернія Азовская переименована въ Воронежскую. Съ тѣхъ поръ Воронежская губернія нѣсколько разъ измѣнялась въ своихъ границахъ и только въ 1824 году получила настоящій свой составъ изъ 12-ти уѣздовъ: Воронежскаго, Задонскаго, Землянскаго, Нижнедѣвицакаго, Бобровскаго, Павловскаго, Коротоякскаго, Валуйскаго, Бирюченскаго, Острогожскаго, Богучарскаго и Новохоперскаго.

ОПИСАНИЕ
ВОРОНЕЖСКОЙ
ГУБЕРНИИ.

ГЕОГРАФИЧЕСКОЕ И ТОПОГРАФИЧЕСКОЕ ОПИСАНІЕ ГУБЕРНІИ.

Введеніе.

Въ Воронежской губерніи, со времени генеральнаго межеванія, не было произведено никакихъ общихъ тригонометрическихъ и топографическихъ работъ. Съ іюля же мѣсяца 1858 года офицерами корпуса топографовъ приступлено къ составленію въ губерніи тригонометрической сѣти, работы по которой еще не приведены къ окончанію. Первокласный рядъ треугольниковъ этой сѣти пойдетъ отъ Новооскольской базисной линіи, черезъ г. Бобровъ, на соединеніе съ треугольницею Саратовской губерніи; второкласные ряды пойдутъ отъ разныхъ пунктовъ первокласнаго ряда: къ сѣверу — до границъ Тамбовской губерніи и къ югу — до предѣловъ Земли Войска Донскаго.

До начала тригонометрическихъ работъ въ губерніи, опредѣлено было географическое положеніе всего только 13 пунктовъ; семь изъ этихъ пунктовъ: въ гг. Богучарѣ, Валуйкахъ, Павловскѣ, Острогожскѣ, Бобровѣ, Нижнедѣвицкѣ и Воронжѣ опредѣлены хронометрически академикомъ Вишневымъ, во время ученаго путешествія его съ 1806 по 1815 годъ; четыре — въ гг. Новохоперскѣ, Задонскѣ, сс. Верхотойдѣ и Щучьемъ; опредѣлены астрономически г-мъ Вронченко; почтовые станціи: Матюшинская и Средне-Икорецкая и соборная церковь въ г. Павловскѣ также астрономически опредѣлены г-мъ Леммомъ; имъ же, кромѣ того, астрономически опредѣлены пункты въ городахъ: Воронежѣ и Новохоперскѣ, уже прежде опредѣленные, первый—академикомъ Вишневымъ, а послѣдній—г-мъ Вронченко. Такъ какъ между обоими опредѣленіями этихъ двухъ

пунктовъ есть нѣкоторая разность, то въ слѣдующей таблицѣ обозначено то и другое.

№	Название мѣстъ.	Широта.			Д о л г о т а.					
					Отъ Пулкова.			Отъ Парижа.		
1	Г. Богучаръ, церковь Св. Троицы	49°	56'	2''	+10°	16'	22''	38°	15'	38''
2	Матюшинская станція .	49	52	30	10	42	23	38	41	39
3	Г. Валуйки, соборъ Богородицы	50	12	34	7	49	22	35	48	38
4	Г. Павловскъ, соб. Казанск. Божіей Матери	50	27	33	9	48	33	37	47	49
	Тамъ же соб. церковь .	50	27	21	9	46	20	37	45	36
5	Г. Острогжскъ, соборъ	50	51	27	8	47	52	36	47	8
6	Г. Бобровъ, церковь Св. Троицы	51	5	38	9	44	28	37	43	44
7	Г. Новохоперскъ, соборн. церк. колок. ⁽¹⁾	51	5	58	11	18	44	39	18	0
	— — ⁽²⁾	51	5	56	11	18	49	39	18	5
8	Средній-Икорецъ, почтовая станція	51	4	16	9	26	35	37	25	51
9	Г. Нижнедвизкъ, соборъ Св. Михаила .	51	32	54	8	4	46	36	4	2
10	Г. Воронежъ, соборъ Св. Митрофанія ⁽³⁾	51	39	23	8	52	28	36	51	44
	— — ⁽⁴⁾	51	39	26	8	52	45	36	52	1
11	С. Верхотойца, Никольской церк. колокольня	51	25	26	9	59	4	37	58	20
12	С. Щучье, Дмитровской церк. колокольня	51	45	49	10	10	1	38	9	17
13	Г. Задонскъ, соборной церкви колокольня .	52	23	11	8	35	31	36	34	47

Географическое положеніе цѣлой губерніи опредѣлено исчисленіями г. Струве, по которымъ крайніе предѣлы оной заключаются между 52° 56' и 49° 33' сѣверной широты, и 55° 7' и 60° 45' восточной долготы отъ меридіана острова Ферро.

Къ числу данныхъ, опредѣляющихъ географическое положеніе мѣста, относятся также наблюденія надъ видимымъ движеніемъ небесныхъ свѣ-

(¹) Опредѣленіе г. Вронченки.

(²) и (⁴) Опредѣленіе г. Лемма.

(³) Опредѣленіе г. Вишневаго.

тилъ; но подобнаго рода наблюденій ни на одномъ пунктѣ края производимо не было; вычислено только, при здѣшней гимназіи, время восхожденія и заходженія солнца на горизонтъ г. Воронежа, на основаніи таблицъ восхожденія и заходженія солнца въ гг. Кіевъ и Иркутскъ, лежащихъ почти подъ одинаковою широтою съ г. Воронежемъ; вычисленіе это приближительное, но ошибка, могшая вкратъ въ него, не превышаетъ одной минуты.

М ѣ с я ц ы .	1-го числа.		11-го числа.		21-го числа.							
	Восхожд.		Захожд.		Восхожд.		Захожд.					
	ч.	м.	ч.	м.	ч.	м.	ч.	м.				
Январь . . .	8	3	4	15	7	54	4	31	7	40	4	48
Февраль . . .	7	21	5	8	7	1	5	27	6	40	5	44
Мартъ . . .	6	21	5	59	5	59	6	16	5	36	6	33
Апрѣль . . .	5	11	6	52	4	50	7	8	4	31	7	25
Май . . .	4	13	7	40	3	59	7	55	3	49	8	7
Іюнь . . .	3	43	8	17	3	43	8	21	3	48	8	18
Іюль . . .	3	58	8	12	4	11	8	1	4	25	7	46
Августъ . . .	4	42	7	27	4	58	7	6	5	14	7	45
Сентябрь . . .	5	32	6	21	5	48	5	57	6	5	5	34
Октябрь . . .	6	22	5	11	6	39	4	49	6	57	4	30
Ноябрь . . .	7	16	4	12	7	34	3	59	7	48	3	51
Декабрь . . .	8	0	3	48	8	7	3	52	8	8	4	0

Изъ этой таблицы видно, что въ самый короткій день, 10 декабря, солнце бываетъ надъ горизонтомъ г. Воронежа 7 часовъ 45 минутъ, а въ самый длинный день, 9 іюня, 16 часовъ 38 минутъ.

1) Географическое положеніе.

Воронежская губернія, по вычисленію г. Струве, лежитъ между 52° 56' и 49° 33' сѣверной широты и 55° 7' и 60° 45' восточной долготы отъ меридіана острова Ферро, а по положенію своему относительно границъ Имперіи, принадлежитъ къ числу внутреннихъ ея губерній.

Изъ числа 12 уѣздовъ Воронежской губерніи, самый сѣверный — Задонскій, за нимъ къ юго-западу — уѣздъ Землянскій, за которымъ прямо къ югу послѣдовательно уѣзды — Нижнедѣвицкій, Коротоякскій, Бирюченскій и Валуйскій; эти пять уѣздовъ составляютъ западную полосу губерніи; къ юго-востоку отъ Задонскаго—расположенъ уѣздъ Воронежскій, за которымъ на юго-востокъ лежитъ сперва Бобровскій, а потомъ Новохоперскій; на югъ отъ Бобровскаго уѣзда — Павловскій и Острогожскій, а за

ними Богучарскій. Уѣзды: Землянскій, Нижнедѣвицкій, бѣльшая часть Коро-
тоякскаго, Бирюченскій, Острогожскій, Валуйскій и половина Богучарскаго
лежать на правой сторонѣ р. Дона; Задонскій, Воронежскій, за исключе-
ніемъ самой незначительной части ихъ, Бобровскій, Новохоперскій, Пав-
ловскій и остальная половина Богучарскаго—на лѣвой сторонѣ р. Дона.

2) Границы.

Губернія граничитъ: съ сѣвера — уѣздами: Лебедянскимъ, Липецкимъ,
Усманьскимъ и Борисоглѣбскимъ Тамбовской губерніи; съ востока — уѣз-
домъ Балашовскимъ Саратовской губерніи и Землею Войска Донскаго; съ
юга—Землею Войска Донскаго и уѣздами: Старобѣльскимъ, Купянскимъ
и Волчанскимъ Харьковской губерніи; съ запада — уѣздами: Новоосколь-
скимъ, Старооскольскимъ, Тимскимъ, Щигровскимъ Курской губерніи, и
Елецкимъ Орловской. Бѣльшая часть протяженія границы—искусственная,
обозначенная столбами и ямами, и только на 130 верстѣ—естественная: по
р. Дону на 70 и Воронежу на 60 верстѣ; р. Донъ, на протяженіи помя-
нутыхъ 70 верстѣ, отдѣляетъ Задонскій уѣздъ отъ Орловской губерніи съ
запада, а р. Воронежъ, на протяженіи 60 верстѣ, этотъ же самый уѣздъ
отъ Тамбовской губерніи съ востока.

Въ общемъ очертаніи губернія представляетъ фигуру довольно правиль-
наго четырехугольника, съ двумя выступами въ углахъ: сѣверо-западномъ и
сѣверо-восточномъ, образуемыхъ Задонскимъ и Новохоперскимъ уѣздами.

3) Пространство. (*)

Воронежская губернія, заключая въ себѣ 56,904 квадратныя версты
или 5.927,512 десятинъ, составляетъ $\frac{1}{86}$ часть Европейской Россіи и $\frac{1}{304}$
всей Россійской Имперіи и, по величинѣ, занимаетъ 28-е мѣсто въ чис-
лѣ губерній и областей собственно Россійской Имперіи, за исключеніемъ
Царства Польскаго и Великаго Княжества Финляндскаго.

Все пространство губерніи, въ административномъ отношеніи, раздѣлено
на 12 уѣздовъ, уѣзды дѣлятся на станы. Ниже сего показаны уѣзды гу-
берніи и число въ нихъ становъ.

(*) Исчисленіе площади губерніи и ея уѣздовъ, а равно раздѣленіе земли по владѣніямъ
и угодьямъ, основаны на данныхъ, собранныхъ по этому предмету губернскимъ стати-
стическимъ комитетомъ; въ данныхъ этихъ сдѣланы только нѣкоторыя исправленія о зем-
ляхъ государственныхъ имуществъ, по свѣдѣніямъ Воронежской палаты государственныхъ
имуществъ.

№	Названіе уѣздовъ.	Число становъ и гдѣ оныя помѣщаются.
1.	Воронежскій . . .	Станъ 1 въ с. Орловѣ. — 2 — пос. Московскомъ. — 3 — с. Чижевкѣ. — 4 — с. Подгорномъ.
2.	Задонскій . . .	— 1 — с. Патріаршемъ. — 2 — с. Елецкой Азовкѣ.
3.	Землянскій . . .	— 1 — с. Касторномъ. — 2 — с. Большой Полянѣ. — 3 — с. Русской Гвоздевкѣ.
4.	Нижнедѣвѣицкій . . .	— 1 — с. Нов. Олышанкѣ. — 2 — с. Роговатомъ.
5.	Коротоякскій . . .	— 1 — сл. Урывѣ. — 2 — сл. Реньевкѣ.
6.	Острогожскій . . .	— 1 — сл. Лушниковкѣ. — 2 — сл. Сагунахъ. — 3 — сл. Стар. Калитвѣ.
7.	Бирюченскій . . .	— 1 — сл. Алексѣевкѣ. — 2 — сл. Ливенкѣ.
8.	Валуйскій . . .	— 1 — сл. Уразовой. — 2 — сл. Никитовкѣ.
9.	Богучарскій . . .	— 1 — сл. Смаглевкѣ. — 2 — сл. Пригорѣлой. — 3 — сл. Калачѣ.
10.	Павловскій . . .	— 1 — сл. Лосевой. — 2 — сл. Гнилушѣ.
11.	Бобровскій . . .	— 1 — с. Боршовѣ. — 2 — пригородной слободѣ. — 3 — сл. Бутурлиновкѣ.
12.	Новохоперскій . . .	— 1 — с. Троицкомъ. — 2 — с. Пескахъ.

Кромѣ того, по вѣдомству государственныхъ имуществъ, губернія раздѣлена также на 12 округовъ; каждый округъ, заключающій въ себѣ одинъ изъ уѣздовъ, носитъ и названіе его; округи раздѣлены на волости, а эти послѣднія—на села.

Величина уѣздовъ губерніи въ квадратныхъ верстахъ и десятинахъ показана въ слѣдующей таблицѣ:

Название уѣздовъ.	В е л и ч и н а п л о щ а д и .			
	К в а д р а т н ы х ъ			
	Верстъ.	Сажень.	Десятинъ.	Сажень.
Воронежскій	4,687	96,442	488,269	842.
Задонскій	2,195	16,276	228,652	1,476.
Землянскій	3,784	186,119	394,244	519.
Нижнедѣвицкій	3,383	213,153	352,484	1,553.
Коротояжскій	3,153	202,987	328,522	187.
Острогожскій	7,117	51,102	741,375	1,102.
Бирюченскій	3,849	131,678	400,992	878.
Валуйскій	3,648	134,545	380,056	145.
Богучарскій	8,421	141,773	877,246	1,373.
Павловскій	3,999	95,210	416,602	410.
Бобровскій	7,161	232,520	746,034	920.
Новохоперскій	5,501	28,714	573,032	1,914.
Цѣлой губерніи.	56,904	30,519	5,927,512	1,719.

Чтобы судить о степени сосредоточенности или растянутости уѣздовъ губерніи, приведемъ здѣсь свѣдѣнія о наибольшемъ протяженіи ихъ въ длину и ширину.

Название уѣздовъ.	Наибольшее протяженіе въ длину.	Наибольшее протяженіе въ ширину.	Разность ме- жду длиною и шириною.
	В	е р с т ы .	
Воронежскій	109	67	42.
Задонскій	88	56	32.
Землянскій	85	75	10.
Нижнедѣвицкій	70	67	3.
Коротояжскій	103	43	60.
Острогожскій	103	101	2.
Бирюченскій	113	67	46.
Валуйскій	107	67	40.
Богучарскій	198	65	133.
Павловскій	88	62	26.
Бобровскій	130	114	16.
Новохоперскій	138	74	64.
Цѣлой губерніи	357	330	27.

Изъ этого видно, что Воронежская губернія, въ цѣломъ своемъ составѣ, имѣетъ нерастянутую границу, что вообще выгодно въ административномъ отношеніи; изъ частей ея, уѣздъ Богучарскій напротивъ весьма растянутъ, такъ что длина его въ три раза болѣе противу ширины; болѣе сосре-

доточенные уѣзды—Острогожскій и Нижнедѣвицкій, которые имѣютъ почти равную длину и ширину.

Выше показана была величина уѣздовъ губернии въ квадратныхъ верстахъ и десятинахъ; приведемъ теперь данныя объ относительной величинѣ ихъ.

Изъ 100 частей всей площади губернии, приходится на уѣзды:

Задонскій	3,8.
Коротоякскій	5,5.
Нижнедѣвицкій	6,0.
Валуйскій	6,4.
Землянскій	6,7.
Бирюченскій	6,8.
Павловскій	7,0.
Воронежскій	8,2.
Новохоперскій	9,7.
Острогожскій	12,5.
Бобровскій	12,6.
Богучарскій	14,8.

Для болѣе нагляднаго сравненія относительной величины уѣздовъ губернии, примемъ поверхность меньшаго изъ нихъ—Задонскаго за единицу, тогда поверхность остальныхъ выразится:

Задонскій	1.
Коротоякскій	1,44.
Нижнедѣвицкій	1,54.
Валуйскій	1,66.
Землянскій	1,72.
Бирюченскій	1,75.
Павловскій	1,82.
Воронежскій	2,14.
Новохоперскій	2,51.
Острогожскій	3,24.
Бобровскій	3,26.
Богучарскій	3,26.

Вся губернія

Слѣдовательно, относительно пространства, губернія нѣсколько неравномерно раздѣлена на уѣзды; въ особенности велики три послѣднихъ изъ нихъ—Острогожскій, Бобровскій и преимущественно Богучарскій.

опис. ворон. губ.

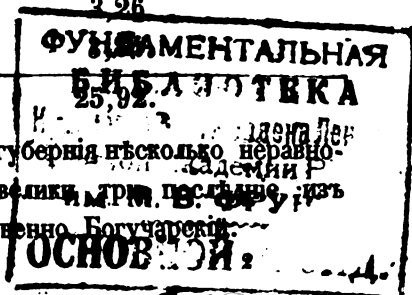

131078

Въ общемъ числѣ 5.927,512 десятинъ 1,719 сажень пространства губернии заключается земель:

	Десятинъ.	Сажень.
Казенныхъ	3.236,248	1,713.
Морскаго вѣдомства	35,200	1,123.
Городскихъ	25,351	2,005.
Церковныхъ и монастырскихъ	32,869	516.
Частныхъ:		
а) Дворянъ	2.351,284	1,481.
б) Духовенства	2,815	1,796.
в) Купцовъ и мѣщанъ	31,959	340.
г) Государственныхъ крестьянъ	211,782	2,345.
И того частныхъ	2.597,842	1,162.
Всего	5.927,512	1,719.

На 100 частей всей площади губернии приходится земель:

Казенныхъ	54,60.
Морскаго вѣдомства	0,59.
Городскихъ	0,43.
Церковныхъ и монастырскихъ	0,55.
Частныхъ:	
а) Дворянъ	39,67.
б) Духовенства	0,05.
в) Купцовъ и мѣщанъ	0,54.
г) Государственныхъ крестьянъ	3,57.
И того частныхъ	43,83.
Всего	100.

Слѣдовательно казенныя земли, включая въ число ихъ и морскаго вѣдомства, занимаютъ $\frac{11}{20}$, т. е. болѣе половины всей площади губернии; земли, принадлежащія дворянамъ, составляютъ $\frac{2}{5}$ площади губернии.

Пространство земли по угодьямъ распределено слѣдующимъ образомъ:

	Десятинъ.	Сажень.
Усадебной земли	171,260	874.
Пахатной	3.574,235	207.
Сѣнокосной	1.030,659	291.
Выгонной	187,736	480.
Неудобной	386,555	2,067.
Подъ лѣсомъ	577,066	200.
Итого	5.927,512	1,719.

На 100 частей всей площади приходится земли:

Усадебной	2,9.
Пахатной	60,3.
Сѣнокосной	17,4.
Выгонной	3,2.
Неудобной	6,5.
Подъ лѣсомъ	9,7.

Но эта пропорція распредѣленія земли по угодыамъ для цѣлой губерніи не можетъ служить мѣрою для каждаго изъ уѣздовъ ея; въ нихъ отношенія эти нѣсколько измѣняются и могутъ быть выражены слѣдующими пропорціональными числами:

На 100 частей всей площади и каждаго уѣзда.

У Ѣ З Д Ы.	Усадебной	Пахатной.	Сѣнокосной.	Выгонной.	Неудобной.	Подъ лѣсомъ.
Воронежскій	3,6	65,4	8,7	3,6	4,9	13,8.
Задонскій	3,6	56,9	4,8	3,3	5,7	25,6.
Землянскій	3,5	77,7	7,4	2,1	3,7	5,6.
Нижнедѣвицкій.	2,6	66,7	13,9	2,1	8,4	6,3.
Коротоякскій	2,6	64,5	10,8	2,2	6,9	13,0
Острогожскій	2,6	56,5	22,1	5,0	8,5	5,3.
Бирюченскій	3,6	62,9	12,3	3,1	6,5	11,6.
Валуйскій	4,8	64,9	15,3	2,1	4,6	8,3.
Богучарскій	2,3	61,7	21,7	3,9	5,5	4,9.
Павловскій	2,9	57,1	17,7	3,2	6,6	12,5.
Бобровскій	2,9	55,7	21,7	2,5	5,6	11,6.
Новохоперскій	1,5	45,3	28,9	2,8	10,2	11,3.

Относительно къ площади цѣлой губерніи 2,9 60,3 17,4 3,2 6,5 9,7.

Слѣдовательно нѣсколько болѣе $\frac{3}{5}$ всей площади губерніи занято пахатными полями; изъ числа уѣздовъ губерніи, въ пяти менѣ этой общей пропорціи, а въ остальныхъ семи—болѣе; богаче всѣхъ пахатными полями уѣздъ Землянскій, гдѣ они составляютъ почти $\frac{3}{4}$ всей поверхности уѣзда; крайнюю противоположность представляетъ уѣздъ Новохоперскій, гдѣ поля занимаютъ менѣ половины площади его. Сѣнокосы занимаютъ нѣсколько менѣ $\frac{1}{5}$ поверхности губерніи, слѣдовательно вообще ихъ достаточно и приходится 1 десятая сѣнокоса на $3\frac{1}{2}$ десятины пашни; наиболѣе богатъ сѣнокосными пространствами уѣздъ Новохоперскій, наименѣе — Задонскій

въ которомъ на $11\frac{1}{2}$ десятинъ поля приходится только 1 десятина сѣно-коса. Лѣса занимаютъ менѣе $\frac{1}{10}$ части площади губерніи; болѣе богаты ими уѣзды: Воронежскій, Новохоперскій, Павловскій и Бобровскій; вообще же въ губерніи дѣлается весьма чувствительнымъ недостатокъ въ лѣсахъ.

4) Физическія свойства поверхности.

А. ГЕОЛОГИЧЕСКІЙ ОЧЕРКЪ.

Гг. Мурчисонъ, графъ Кайзерлингъ и Вернейль, совершившіе въ 1840 году геологическое путешествіе по Россіи, нашли, что въ предѣлахъ Воронежской губерніи оканчивается такъ называемая девонская или древне-краснопесчаниковая формація, обнимающая сѣверныя и западныя части Европейской Россіи; самую южную мѣстность, гдѣ ими найдены породы этой формаціи, составляетъ село Петино (Верхне-Мальшево), на правомъ берегу Дона, въ Воронежскомъ уѣздѣ. Къ девонской системѣ, на геологической картѣ г. Мурчисона, отнесены почти весь Землянскій уѣздъ, за исключеніемъ юго-западной его части, уѣздъ Задонскій и часть Воронежскаго; эту же почти полосую опредѣлена южная граница эратическихъ камней, занесенныхъ съ Ледовитаго моря во время диллювіальныхъ переворотовъ; все остальное пространство губерніи причислено къ мѣловой формаціи. Г. Пахтъ, изслѣдовавшій въ 1853 году девонскую полосу Европейской Россіи, нашелъ, что пространство между р.р. Дономъ и Воронежемъ, къ югу отъ г. Задонска, исключая немногихъ мѣстъ на самомъ берегу Дона, не принадлежитъ девонской формаціи, но занято мощными толщами разноцвѣтнаго песка, который въ верхней части принадлежитъ къ диллювіальнымъ образованіямъ, а въ нижней части—къ мѣловой формаціи.

Г. Гельмерсенъ, по порученію Императорскаго Русскаго географическаго общества, изслѣдовавшій также девонскую полосу средней Россіи, между прочимъ говоритъ: на всемъ пространствѣ между городами Орломъ, Чернью, Ельцомъ и Воронежемъ во многихъ мѣстахъ встрѣчаются лежація на землѣ огромныя, угловатыя глыбы и плиты мелкозернистаго, кварцеватаго песчаника, цвѣтомъ бѣлаго, желтоватаго или красноватаго. Онъ замѣчателенъ той особенностію, что часто на поверхности своей бываетъ твердъ и глянцовитъ, а внутри глыбы—рыхлъ и матоваго вида. Глыбы эти часто принимали за сѣверныя валуны или же выводили ихъ происхожденіе отъ горныхъ кражей. Глыбы этого песчаника во множествѣ разсыяны по берегамъ р. Ведуги.

Б. Орографическій обзоръ.

Воронежская губернія разрѣзывается р. Дономъ на двѣ части, почти равныя по пространству, но различныя по общему характеру мѣстности. Правая или западная, болѣе возвышенная сторона, заключающая уѣзды Землянскій, Нижнедѣвицкій, незначительную юго-западную часть Воронежскаго, большую часть Коротооякскаго, весь Острогожскій, Бирюченскій, Валуйскій и западную половину Богучарскаго, покрыта кряжами незначительныхъ возвышенностей мѣлового образованія; напротивъ лѣвая или восточная сторона, состоящая изъ уѣздовъ: Задонскаго, большей части Воронежскаго и меньшей Коротооякскаго, всего Бобровскаго, Павловскаго, Новохоперскаго и восточной половины Богучарскаго, представляетъ низменную равнину, мѣстами только слегка всхолмленную.

Правая сторона, покрытая, какъ выше было замѣчено, кряжами незначительныхъ высотъ, имѣетъ вообще характеръ мѣстности холмистой и общее склоненіе отъ сѣвера къ югу и съ запада на востокъ. Болѣе холмистую и, вмѣстѣ съ тѣмъ, самую возвышенную часть этого пространства составляютъ западная часть и середина Нижнедѣвицкаго уѣзда, затѣмъ середина Землянскаго, южная часть Бирюченскаго и сѣверная Валуйскаго уѣздовъ. Вообще помянутые кряжи, покрывающіе страну, имѣютъ плоскія и довольно обширныя вершины, а боковые скаты, по большей части, весьма легкіе; относительная высота ихъ почти всегда ничтожна, такъ что съ вершины каждаго изъ нихъ вся окрестная мѣстность видна на далекое разстояніе и кажется почти совершенно ровною. Главнѣйшіе изъ этихъ кряжей—два, входящіе изъ сосѣдственной, Курской губерніи. Сѣверный—изъ Тимскаго уѣзда въ Нижнедѣвицкій, слѣдуя вдоль праваго берега рѣки Дѣвицы, доходитъ до р. Дона и, повернувъ на югъ, на всемъ пространствѣ теченія этой рѣки по Воронежской губерніи, составляетъ нагорный берегъ, представляющій во многихъ мѣстахъ живописные виды. Изъ возвышенностей этого кряжа болѣе замѣчательны: *курганъ* при с. *Лыски*, имѣющій форму шатра, поэтому издревле носящій названіе «*Шатрица*»; горы, находящіяся также надъ Дономъ, при устьѣ Тихой Сосны, и изстари носящія названіе *Дивныхъ горъ*; здѣсь находится Дивногорскій монастырь. Южный кряжъ, менѣе возвышенный, входя изъ Ново-Оскольскаго уѣзда, тянется на востокъ по Бирюченскому уѣзду до хутора Котлярева; отсюда, повернувъ на юго-востокъ, прорѣзываетъ сѣверо-восточную часть Валуйскаго уѣзда, южную Острогожскаго, входитъ въ Богучарскій уѣздъ и, на небольшомъ протяженіи образовавъ южную его границу, направляется въ Землю Войска Донскаго. Третій кряжъ, менѣе значительный, тѣмъ два вышеупо-

мянутые, входитъ также изъ Ново-Оскольскаго уѣзда и слѣдуетъ по южной части Валуйскаго, съ правой стороны р. Оскола, въ направленіи, параллельномъ его теченію. Сѣверный кряжъ служитъ водораздѣломъ притоковъ р. Сосны отъ притоковъ р. Оскола; первые: Олымъ и Грайворонка, съ ихъ притоками въ Землянскомъ уѣздѣ, текутъ въ направленіи съ юга на сѣверъ, въ Орловскую губернію; вторые: Убля, Герасимъ и Котель, съ ихъ притоками въ Нижнедѣвицкомъ уѣздѣ—на юго-западъ, въ Курскую губернію. Южный кряжъ раздѣляетъ притоки р. Дона, текущіе въ направленіи съ запада на востокъ, отъ притоковъ р. Оскола, текущихъ съ сѣвера на югъ, а ниже г. Валукъ—съ востока на западъ. Долины рѣкъ правой стороны вообще глубоки и большею частію сжаты близко подходящими, высокими и довольно крутыми берегами. Изъ равнинъ на этой сторонѣ р. Дона, болѣе замѣчательна равнина, простирающаяся отъ слободы Ливенки до г. Валукъ, а отсюда—лѣвою стороною р. Оскола до с. Пятницкаго (Бирюченскаго уѣзда), занимая на всемъ протяженіи до 70 верстъ.

Лѣвая, восточная сторона губерніи, какъ упомянуто было выше, представляетъ въ общемъ характерѣ низменную равнину, склоняющуюся отъ сѣвера къ югу. По этому склону стремятся всѣ притоки Дона, и нѣкоторые изъ нихъ, съ своими притоками, образовавъ для себя довольно глубокия лощины, нарушаютъ нѣсколько общую равнинность и однообразность мѣстности, придавая ей мѣстами видъ холмистый. Къ немногимъ подобнаго рода исключеніямъ относятся: въ Задонскомъ уѣздѣ—пространство, лежащее между р.р. Дономъ и Воронежемъ, въ Бобровскомъ — правая, довольно возвышенная сторона р. Битюка, сѣверныя части уѣздовъ Павловскаго и Богучарскаго, а также и середина послѣдняго. Все остальное пространство—ровное, съ самыми легкими только скатами къ сторонѣ долинъ рѣкъ и къ балкамъ. Болѣе замѣчательныя равнины находятся: въ Богучарскомъ уѣздѣ между р.р. Толучѣвкою и Кріушею, а также въ юго-восточной его части, въ Павловскомъ—на лѣвомъ берегу р. Осереды, и въ Новохоперскомъ—на лѣвомъ берегу р. Хопра. Долины рѣкъ болѣе обширны, но не такъ глубоки, какъ въ западной части губерніи; онѣ преимущественно съ одной только стороны, почти всегда съ правой, ограничены довольно высокими берегами; противоположный же берегъ, отходя большею частію на значительное разстояніе отъ русла рѣки, почти всегда низменъ и часто сливается незамѣтно съ прилежащею мѣстностію.

Вообще же поверхность губерніи, съ своими незначительными кряжами высотъ въ западной половинѣ и при маломъ количествѣ лѣсовъ, представляетъ страну открытую, а мѣстами, преимущественно по лѣвую сторону Дона, степнаго характера. Что касается лѣсовъ губерніи, то они

вообще чрезвычайно разбросаны и по большей части изрѣжены; только три казенныя дачи: Усманскій лѣсъ (въ Воронежскомъ уѣздѣ) въ 25,473 десятины, Шиповъ лѣсъ (въ Павловскомъ уѣздѣ) въ 21,345 д. и Теллермановскій (въ Новохоперскомъ уѣздѣ) въ 13,850 д. представляютъ довольно значительныя сплошныя лѣсныя пространства. Пространства, чисто песчаныя, въ губерніи весьма рѣдки и по величинѣ своей ничтожны. Пространства болотистыя встрѣчаются только по долинамъ нѣкоторыхъ рѣкъ, и преимущественно по Дону, Воронежу, Битюку, Усмани и Хопру.

В. Гидрографическій обзоръ.

Воронежская губернія вообще довольно обильна текущими водами; стоячихъ же, за исключеніемъ небольшихъ озеръ по долинамъ рѣкъ, образовавшихся отъ разлива ихъ, въ губерніи не находится; болотистыя пространства встрѣчаются также только по берегамъ рѣкъ, но и тѣ, въ лѣтнее время, почти всѣ пересыхаютъ.

А. Рѣки.

Всѣ текуція воды, орошающія губернію, принадлежатъ исключительно бассейну р. *Дона*, разрѣзывающаго губернію на двѣ части, почти равныя по пространству. Части эти, какъ замѣчено было выше, различаясь между собою по общему характеру мѣстности, имѣютъ также нѣсколько отличительный характеръ и въ гидрографическомъ отношеніи: правыя притоки р. *Дона* имѣютъ вообще теченіе болѣе быстрое, нежели лѣвыя; долины по большей части глубокия и сжатыя; лѣвыя же—текутъ медленно, въ долинахъ болѣе широкихъ, но не столь глубокихъ; вслѣдствіе этого разливы водъ послѣднихъ бываютъ обширнѣе и продолжительнѣе первыхъ, и долины ихъ болѣе болотисты; направленіе теченія правыхъ притоковъ преимущественно съ сѣверо-запада и запада на востокъ и юго-востокъ, лѣвыхъ—съ сѣверо-востока на западъ; въ правой части нѣтъ ни одной значительной рѣки, между тѣмъ какъ по лѣвой протекаютъ довольно большія рѣки: Воронежъ, Хоперь и Битюкъ.

Изъ числа рѣкъ губерніи судоходны три: *Донъ*, *Воронежъ* и *Хоперь*.

Воды, орошающія губернію, доставляютъ ей значительныя выгоды: 1) судоходство по тремъ означеннымъ рѣкамъ даетъ возможность болѣе удобнаго сбыта ея главнѣйшихъ произведеній, 2) устройство на рѣкахъ мельницъ доставляетъ значительныя выгоды владѣльцамъ и, вмѣстѣ съ тѣмъ, даетъ способы снабжать губернію мукою; 3) разливы рѣкъ оплодотворяютъ прибрежныя мѣста и образуютъ превосходныя сѣнокосныя луга, и наконецъ 4) на здѣшнихъ рѣкахъ производится рыбная ловля.

* Дѣвица . . . {
 Есенокъ.
 Ольшанка.
 Туровка.
 * р. Хохоль.
 * Першинъ.
 Разсошки . . . Текучій Колодезь.

* Еманча . . . Сухая Еманча.
 Лутовиновка.
 Измайловка.

Дѣвица . . . { Сухая Розсошъ.

. . . {
 р. Мастюгинъ.
 Скупая Потудань.
 р. Ржавецъ.
 Нагольная Плота.
 Гудаевъ Логъ.
 * Потудань . . . {
 Нагольная Плота.
 Капустный Ржавецъ.
 р. Красный Колодезь.
 * Муравлянка.
 * Ольховатка.

ЛОГЪ . . .

. . . {
 Рещевка.
 Сухая Плота.
 Гредякинъ.
 * Усердъ . . . {
 Мокрая Плота.
 Бобровая Плота.
 * Мальный Усердъ.
 Утечь Колодезь.

* Тихая Сосна . . . {
 Коблейка.
 * Ольшанка. . . * Простянка.
 Кабрея.
 Матренка.
 Дальн. Полубянка.
 Ближн. Полубянка.
 * Сосенка.

Лиска.
 Кольбелка.
 * Марокъ.

* Черная Калитва . . . {
 Калитванка.
 Шелякина.
 Копаной.
 * Ольховатка. * Сухая Розсошъ.
 Розсошъ . . . Песчаной.
 Булавина.
 Красная.
 Вшивая.
 Кріуша.

* Богучарь . . . {
 Криничная.
 Журавка.
 Фасенковъ.
 Сухой Богучарь.
 Вшивая.
 Федоровка.
 Лъвая.

* Убля. . . . {
 Милавка.
 Гнилая.
 Ровеньки.

* Герасимъ . * Боровка.
 Котель.
 Семидесятка.
 Сазонъ.
 Третій Сазонъ.
 Второй Березовой Сазонъ.
 Первый Сазонъ.

* Сѣверный Донецъ. * р. Осколь.

* р. Валуй . . {
 Палатовка.
 * Мосей.
 Розсошгъ.
 Сѣнная.

донъ**

* Ураева.
 Демина.
 * Уразова.
 Грушевка.
 Сухая Казинка.
 * Мокрая Казинка.
 р. Волчья.
 р. Казинка.

Айдаръ, Бѣлая. {
 Овчинная.
 Студенокъ.

Куйманка.
 Лубна.
 * Студенець.
 Песковатець.
 Рогожня.
 Черниговка.
 Проходня.
 * Рѣпецъ.
 * Гнилуша.
 Маланина.
 Проходной Логъ.
 Ольшанка.
 Конь Колодезь.
 Верхн. Муравлянка.

- ** Воронежъ . . . {
 - Бѣлой Колодезь.
 - * Грязновка. . . . Ольховка.
 - Синка.
 - Малый Мечекъ.
 - Лазовка.
 - Лѣсной Протокъ. Винницы.

- ** Воронежъ. * р. Усмань. {
 - Мокша.
 - Моклакъ.
 - Приваловка.
 - Сухая Приваловка.
 - Паниковка.
 - Макаринъ.
 - Пласовка.
- * р. Хава . . . } р. Правая Хава.
- * Тамлыкъ. } Суходоль.

- * р. Форостань.

- * Икорецъ. . . {
 - Малый Икорецъ.
 - Смычекъ.
 - Березовка, Мартынь.

- догъ ** . . . {
 - * Самовець.
 - * Матренка.
 - Масаловка.
 - * Анна.
 - * Тойда . . Нов. Тойда.
 - Верхн. Гнилушка.
 - Средн. Гнилушка.
 - * Больш. Ертиль . . . Мал. Ертиль.
 - Понявка.
 - Боршевка.
 - * Больш. Курлакъ . . . Мал. Курлакъ.

- * Битюгъ. . . . {
 - Лиховатка.
 - Тишанка.

- * Чиголка . . . {
 - Сухая Чигла Каменной.
 - Малыя Озера.
 - Березовка.

- Буравль.
- Мечетка.
- * Кисляй.
- Ольховатка.
- Таганка.

- Бабка.

		Пороховая. Грезнуха. * Прудки, * Красной Колодезь. Гвозденский Приворотъ. Ерышевка. Есеновка. Березовка. * Данила. * Гаврила. Самара.		
	* Осереда . . .			
	Ольховатка.			
	* Казинка . . .	{ Кириловской. } Журавской.		
	* Мамонъ . . .	Гнилуша.		
		Березовка. Сухая. Мѣловатка, Мѣдвѣжій Куней.		
	Толучѣвка . . .		{ Чернавской. } Манина . . .	{ Разсыпной } Лазовой.
допъ** . . .		* Подгорная . . .		
		* Криуша . . .	Вязовой.	
		Карачанъ . . .	Розбердей.	
			{ Сухой Карачанъ. } Красная.	
			{ Красная. } Колначинка. { Красная. } Ременка. { Токай-Сеневка. } Коневка. { Березовка. } Добринька. { Озерки. } Паники.	
	** Хоперь . . .	* Савала . . .		
			{ Татарики } Пыховка. . .	Ольховатка.
			{ Панина. } Горелка. { Мазурка. } Свинцовка. { Калмыкъ.	

Въ этотъ списокъ не включены незначительные безыменные ручьи и потоки.

Приступимъ теперь къ топографическому описанію замѣчательнѣйшихъ рѣкъ губерніи; что же касается до важности ихъ въ промышленномъ отношеніи, то всѣ несудоходныя рѣки, кромѣ устройства на нихъ мельницъ и ловли рыбы, никакихъ другихъ выгодъ не представляютъ, и различіе степени ихъ важности въ этомъ отношеніи заключается только въ большемъ или меньшемъ количествѣ находящихся на нихъ мельницъ и количествѣ ловимой рыбы, которое, впрочемъ, и опредѣлить хотя съ нѣкоторою точностію невозможно. Судоходныя же рѣки, въ отношеніи удобства по нимъ судоходства, будутъ разсмотрѣны въ статьѣ о водяныхъ сообщеніяхъ, а по важности въ торговомъ отношеніи—въ статьѣ о торговлѣ губерніи.

Р. Донъ беретъ свое начало изъ Ивановскаго озера, Тульской губерніи, проходитъ черезъ Тульскую, Рязанскую и Тамбовскую губерніи, входитъ въ предѣлы Воронежской, въ Задонскомъ уѣздѣ, и, составя на протяженіи 70 верстъ границу этого уѣзда съ Орловской губерніей, протекаетъ далѣе черезъ уѣзды: Задонскій, Воронежскій, Коротоаякскій, Острогоякскій, Павловскій и Богучарскій; потомъ входитъ въ Землю Войска Донскаго и, захвативъ самую малую часть Екатеринославской губерніи, впадаетъ въ Азовское море у г. Азова. Длина его теченія простирается до 2,500 верстъ, изъ числа которыхъ 628 верстъ—собственно въ предѣлахъ Воронежской губерніи. Главное направленіе теченія его—на юго-востокъ и югъ: отъ входа въ предѣлы губерніи до г. Задонска прямо на югъ, отъ этого пункта до с. Бестужевки—на юго-востокъ, далѣе до села Костенокъ—снова на югъ, отъ с. Костенокъ до г. Коротоаяка—на юго-востокъ, отъ г. Коротоаяка до с. Масловки—на востокъ, отсюда на всемъ остальномъ протяженіи по губерніи—на юго-востокъ, съ самыми только незначительными отклоненіями.

Средняя скорость теченія Дона, въ предѣлахъ губерніи, приблизительно отъ 1-го до $2\frac{1}{2}$ футовъ въ секунду.

Паденіе Дона по настоящее время еще не было опредѣлено нивелировкой.

Дно Дона ровное, грунтъ дна большею частію песчаный, частію иловатый, и только въ весьма немногихъ мѣстахъ, на самое незначительное разстояніе, каменистый; пороговъ по всему теченію рѣки не имѣется.

Глубина рѣки, въ обыкновенную воду, по фарватеру отъ 1-го аршина до 7-ми сажень.

Ширина Дона—въ обыкновенную воду отъ 40 до 200 сажень, во время же весенняго разлива—отъ 300 сажень до 5 верстъ, а мѣстами и болѣе. Разливъ рѣки Дона почти всегда начинается въ концѣ или въ первой поло-

винъ апрѣля и продолжается отъ 3 до 5 недѣль; при этомъ должно замѣтить, что разливы другихъ рѣкъ Донскаго бассейна зависятъ отъ разлива Дона и бываютъ почти всегда съ нимъ одновременны, но продолжительность ихъ различна и вообще меньшая.

На Дону, по всему протяженію теченія его въ губерніи, находится до 10, болѣе значительныхъ острововъ, которые не заливаются весенними водами.

Донъ отъ входа въ предѣлы губерніи протекаетъ по Задонскому уѣзду въ долинѣ широкой, ограниченной съ обѣихъ сторонъ высокими, но отлогими берегами, легкіе скаты которыхъ подходятъ къ самому руслу рѣки; отъ того долина рѣки на этомъ протяженіи суха, большею частію обработана и представляетъ мало луговыхъ пространствъ; относительная высота нагорныхъ береговъ почти равная. На всемъ же остальномъ протяженіи теченія рѣки по губерніи, правый берегъ высокъ почти вездѣ, крутъ, особенно въ южной части, мѣловаго образования и большею частію покрытъ мелкимъ лѣсомъ; лѣвый—маловозвышенъ, преимущественно отлогій, песчаный и покрытъ, также мѣстами, перелѣсками; долина рѣки на означенномъ протяженіи представляетъ много хорошихъ луговыхъ пространствъ и покрыта малыми озерами, заливами, протоками, болотами и мелкимъ лѣсомъ, мѣстами встрѣчаются также песчанья пространства.

Переправы, устроенныя на различныхъ пунктахъ р. Дона, состоятъ изъ мостовъ на сваяхъ, но преимущественно изъ поромовъ; во время прохода льда сообщеніе производится на баркасахъ и лодкахъ.

Мосты устроиваются въ слѣдующихъ пунктахъ: *Задонскаго* уѣзда въ с. с. Патріаршемъ, Липовкѣ, Казинкѣ, Ксизовѣ, Хлѣвномъ, Бестужевѣ и Горожанкѣ; *Землянскаго* — при с.с. Дмитрияшевкѣ, Ольховаткѣ и Русской Гвоздевкѣ; *Воронежскаго*—при с. Семилукахъ, по дорогамъ изъ г. Воронежа въ с. Смердячую Дѣвицу и с. Костенокъ, и изъ с. Мальшева въ с. Гремячье; *Коротоякскаго*—при с. Боршевѣ и г. Коротоякѣ; ниже г. Коротояка временныхъ мостовъ не устроивается, а сообщеніе производится на поромахъ. Къ устройству этихъ временныхъ мостовъ приступаютъ тотчасъ же по спаденіи весенней полой воды, а до времени окончанія ихъ, переправа совершается въ этихъ пунктахъ на поромахъ; когда рѣка замерзаетъ и переѣздъ можетъ совершаться по льду, мосты разбираются и только нѣкоторые изъ нихъ остаются во всю зиму, до вскрытія рѣки отъ льда.

Поромныя переправы существуютъ въ слѣдующихъ пунктахъ: въ г. Задонскѣ, с. Хвоцеваткѣ, Землянскаго уѣзда; въ с.с. Урывѣ, Сторожевомъ, Архангельскомъ, Коротоякскаго уѣзда; въ с.с. Лыскѣ, Колыбелкѣ, Костомаровкѣ, Бѣлогорѣ, Карабутѣ, Острогжскаго уѣзда; въ с.с. Николаевкѣ, Гороховкѣ, Верхн. Мамонѣ, Нижн. Мамонѣ, Осетровкѣ, Павловскаго уѣзда; въ с.с.

Подколдновкѣ, Абресимовкѣ, Монастырщинѣ и Сухомѣ Донцѣ, Богучарскаго уѣзда. Поромныя переправы во время прохода льда по рѣкѣ прекращаются, и сообщеніе производится тогда, въ теченіи 4-хъ или 6-ти дней, на баркасахъ и лодкахъ.

Р. *Воронежъ* вытекаетъ изъ Рязскаго уѣзда, Рязанской губерніи, у села Воронежскіе Верхи, проходитъ губерніи Рязанскую, Тамбовскую, потомъ, составя на протяженіи 60 верстѣ границу Тамбовской съ Воронежскою, входитъ въ предѣлы сей послѣдней и, пройдя 65 верстѣ въ направленіи отъ сѣвера къ юго-западу, впадаетъ, въ 16-ти верстахъ ниже г. Воронежа, въ р. Донъ съ лѣвой стороны. Все протяженіе его теченія до 350 верстѣ; быстрота не вездѣ равномѣрна, вообще же теченіе тихое; ширина—въ обыкновенное время отъ 20 до 100 сажень, ереднюю ширину можно положить въ 35 сажень, въ весенній же разливъ, начинающійся въ концѣ марта или въ первой половинѣ апрѣля — отъ 300 сажень до 4 верстѣ; глубина—въ обыкновенное время отъ $\frac{1}{2}$ аршина до 4 сажень; дно довольно ровное; грунтъ dna большею частію иловатый, а мѣстами—песчаный. Въ сухое лѣто на рѣкѣ, въ предѣлахъ губерніи, открываются мели противъ с. с. Лопатокъ, Чертовичкаго, Остромска, Шилова и противъ г. Воронежа.

На протяженіи теченія рѣки Воронежа находятся острова, преимущественно въ верхней его части; одинъ изъ нихъ, подъ г. Воронежемъ, замѣчательнѣе тѣмъ, что на немъ находится цейхгаузъ Императора Петра Великаго.

Долина р. Воронежа довольно обширна и болотиста, усѣяна перелѣсками и имѣетъ много хорошихъ сѣнокосныхъ пространствъ; правый, нагорный берегъ возвышенъ, довольно крутъ, глинистаго грунта, покрытъ перелѣсками и возвышается надъ лѣвымъ, который большею частію низменъ, отлогъ, песчанъ и называется луговымъ.

На рѣкѣ Воронежѣ имѣется постоянный мостъ на сваяхъ, подъ г. Воронежемъ; при с. с. Падахъ, Грязномъ, Вербиловѣ, Подгорномъ, Сѣнномъ, Карачунѣ (Задонскаго уѣзда), Чижевкѣ и Тавровѣ (Воронежскаго уѣзда) устраиваются ежегодно, весной, временные мосты, которые и стоять до зимы, когда переѣздъ можетъ совершаться по льду; по вскрытіи же рѣки отъ льда до новаго установленія этихъ мостовъ, сообщеніе производится на баркасахъ и поромахъ.

Р. *Хоперь* беретъ свое начало близъ границъ Пензенской губерніи съ Саратовскою и, протекая Пензенскую, Саратовскую и Воронежскую губерніи, въ предѣлахъ Земли Войска Донскаго впадаетъ въ р. Донъ съ лѣвой стороны; длина ея теченія по губерніи до 160-ти верстѣ; ширина—

отъ 10 до 35 сажень, во время же весенняго разлива—отъ 1 до 3 верстъ; глубина—въ обыкновенное время отъ $\frac{1}{2}$ аршина до $3\frac{1}{2}$ сажень; въ лѣтнее время открываются броды при с.с. Тюковкѣ, Третьякахъ, Пескахъ, Поваринѣ и около Теллермановской рощи; дно рѣки ровное, песчанаго и частію иловатаго грунта; долина рѣки довольно обширна и мѣстами, въ особенности по лѣвую сторону, болотиста; по ней разстилаются хорошіе сѣнокосы; правый берегъ на всемъ теченіи рѣки выше лѣваго и покрытъ лѣсомъ.

На рѣкѣ Хопрѣ имѣются мосты на сваяхъ при с.с. Алферовкѣ, Губаряхъ, Поваринѣ и г. Новохоперскѣ; мосты эти во время разлива рѣки разбираются, и тогда сообщеніе въ этихъ пунктахъ производится на поромахъ и баркасахъ; постоянная поромная переправа существуетъ при селеніи Третьякахъ, и сверхъ того для сообщенія служатъ мельничныя плотины въ с.с. Тюковкѣ, Пескахъ и Петровскомъ.

Р. *Битюкъ* (названіе татарское, въ русскомъ переводѣ—«вошь») вытекаетъ изъ Тамбовской губерніи, около с. Дубенское-Арапово, и, направляясь отъ сѣвера къ югу, входитъ въ предѣлы Воронежской губерніи, гдѣ, пройдя нѣкоторое пространство въ прежнемъ направленіи, поворачиваетъ на юго-западъ и въ Павловскомъ уѣздѣ, противъ села Колодежнаго, изливается въ Черкасское озеро, а потомъ—въ Донъ, съ лѣвой стороны. Вся длина его теченія простирается до 260 верстъ, изъ этого числа до 180 верстъ въ предѣлахъ описываемой губерніи; теченіе его вообще весьма медленное; ширина отъ 5-ти до 30-ти сажень, во время же разлива—отъ 1 до $3\frac{1}{2}$ верстъ; глубина отъ $\frac{1}{2}$ до 10-ти аршинъ, мѣстами же встрѣчаются такъ называемыя котловины, глубиною до 15-ти сажень; въ лѣтнее время открываются броды при с.с. Кужномъ, Самовцѣ, Матренкѣ, Ертилѣ, Щучьемъ, Боршевѣ, Садовомъ, Старой Чиглѣ и г. Бобровѣ. Дно рѣки вообще иловатое и топкое; долина Битюка обширна и во многихъ мѣстахъ, особенно по лѣвую сторону, болотиста; изъ береговъ, ограничивающихъ ее, правый—возвышенъ, глинистъ, частію песчанъ и пересѣченъ перелѣсками; лѣвый—низменъ, большею частію совершенно отлогій, грунта супесчанаго. Долина Битюка изобилуетъ луговыми пространствами, но они, по доброкачественности травъ, уступаютъ лугамъ долинъ другихъ рѣкъ.

На рѣкѣ Битюкѣ, въ Бобровскомъ уѣздѣ, имѣются мосты на сваяхъ при с.с. Кужномъ, Самовцѣ, Матренкѣ, Ертилѣ, Боршевѣ, по дорогѣ изъ с. Чесменки въ с. Хрѣновое, при г. Бобровѣ и с. Мечеткѣ; во время разлитія рѣки сообщеніе по этимъ мостамъ, за исключеніемъ устроеннаго по дорогѣ изъ с. Чесменки въ с. Хрѣновое, прекращается, а устраи-

ваются на это время, до спадения воды, порожня переправы при с.с. Боршевѣ, Ертигѣ и Мечеткѣ; кромѣ того, въ Павловскомъ уѣздѣ у с. Шестаково, при пересѣченіи р. Битюкомъ почтоваго Черкаскаго тракта, имѣется также постоянный мостъ.

Р. *Усмаль* (название татарское, въ переводѣ — «красавица») беретъ начало въ Тамбовской губерніи, направляясь отъ сѣвера къ югу, входитъ въ Воронежскую губернію около с. Усмани-Собакино, дѣлаетъ крутой поворотъ на сѣверо-западъ и, пройдя около 20 верстъ въ этомъ направленіи, впадаетъ въ р. Воронежъ, выше города того же имени. Протяженіе ея теченія простирается до 130 верстъ, изъ этого числа до 100 верстъ собственно въ предѣлахъ описываемой губерніи; въ лѣтнее время она почти на всемъ протяженіи проходима въ бродъ, и имѣетъ ширины отъ 5 до 20 сажень; во время же разливовъ глубина увеличивается до 2 сажень, а ширина—до 2-хъ и болѣе верстъ; долина довольно обширна и мѣстами болотиста; правый ея берегъ возвышенъ, лѣвый—отлогъ; оба — покрыты кустарниками.

Въ с.с. Орловѣ и Усмани имѣются черезъ рѣку мосты, которые стоять круглый годъ.

Р. *Толучѣвка* вытекаетъ изъ Новохоперскаго уѣзда и, направляясь отъ сѣвера къ югу, ниже г. Богучара впадаетъ въ Донъ; протяженіе теченія ея до 130 верстъ; ширина — отъ 5 до 30 сажень, во время же разлива до 350 и болѣе; глубина отъ $\frac{1}{2}$ до 3 аршинъ, въ разливъ мѣстами — до 2 сажень; теченіе довольно медленное; дно песчаное и глинистое; долина рѣки довольно обширная и сухая; правый берегъ возвышенъ и крутъ, мѣловаго грунта; лѣвый — низменъ, отлогъ и песчанъ.

Мосты существуютъ въ с.с. Калачѣ, Старой Мѣловой, Петропавловкѣ и Бычкѣ; въ двухъ послѣднихъ пунктахъ, въ разливъ, учреждаются порожня переправы; въ лѣтнее время, кромѣ помянутыхъ мостовъ, переправа возможна въ бродъ почти на всемъ теченіи Толучѣвки.

Р. *Осерода* беретъ начало въ Бобровскомъ уѣздѣ и, протекая въ юго-западномъ направленіи, подъ г. Павловскомъ, съ сѣверной его стороны, впадаетъ въ р. Донъ; длина теченія ея до 100 верстъ; ширина отъ 5 до 15 сажень; глубина отъ $\frac{1}{2}$ до 3 аршинъ, въ разливъ же значительно увеличивается; теченіе медленное; дно большею частію песчаное; долина довольно обширна, въ особенности подъ г. Павловскомъ; правый берегъ возвышенъ, крутъ, мѣловаго образованія и большею частію близко подходитъ къ руслу рѣки; напротивъ лѣвый — низменъ и весьма часто почти незамѣтно сливается съ прилежащею мѣстностію.

Мосты на р. Осередѣ имѣются въ с.с. Велико-Архангельскомъ, Бу-

турлиновѣ, Гваздѣ, Клеповкѣ, Воронцовкѣ, Петровкѣ и подъ г. Павловскомъ; во время разлива рѣки, сообщеніе отъ почтовой станціи Лосевой до г. Павловска производится на слоб. Петровку.

Р. *Икорецъ* протекаетъ по Бобровскому уѣзду на протяженіи 80 верстѣ и впадаетъ въ р. Донъ при селеніи Нижнемъ Икорцѣ; теченіе ея медленное, ширина и глубина самыя незначительныя, такъ что переправа, не въ разливѣ, на всемъ протяженіи ея можетъ производиться въ бродѣ; долина рѣки во многихъ мѣстахъ болотиста; берега большею частію низменны и отлоги. При пересѣченіи рѣки съ почтовымъ Черкасскимъ трактомъ, при селеніи Среднемъ Икорцѣ, устроены постоянный мостъ на сваяхъ, по которому сообщеніе никогда не прерывается.

Р. *Форостанъ* беретъ начало въ Воронежскомъ уѣздѣ и течетъ на юго-западъ въ Коротояжскій уѣздъ, гдѣ, при с. Старой Форостани, впадаетъ въ р. Донъ; протяженіе теченія ея до 60 верстѣ; ширина, когда рѣка въ обыкновенныхъ своихъ берегахъ, отъ 3 до 12 сажень, глубина—отъ $1\frac{1}{2}$ до 2 аршинъ; во время весенняго разлива какъ глубина, такъ и ширина значительно увеличиваются; долина довольно сжатая и сухая; правый берегъ возвышенный, и господствуетъ надъ лѣвымъ; оба берега супесковатаго грунта.

Мосты на рѣкѣ Форостани устроены при поселкѣ Можайскомъ на почтовомъ Черкасскомъ трактѣ, гдѣ сообщеніе никогда не прекращается, и при с. Старой-Форостани, по почтовой дорогѣ изъ г. Воронежа въ г. Острогожскъ; здѣсь, во время разлива, переправа производится на поромѣ.

Р. *Осколь* вытекаетъ изъ Тимскаго уѣзда, входитъ въ предѣлы Воронежской губерніи въ Бирюченскомъ уѣздѣ; направляясь на югъ, проходитъ чрезъ Валуйскій уѣздъ и уходитъ въ Харьковскую губернію, гдѣ впадаетъ въ Сѣверный Донецъ, текущій въ Донъ. Длина ея теченія, въ предѣлахъ описываемой губерніи, около 60-ти верстѣ; ширина отъ 25 до 40 сажень, а глубина—отъ $1\frac{1}{2}$ до 9 аршинъ; грунтъ дна болѣе песчаный и частію иловатый; теченіе довольно быстрое; долина рѣки тѣсная, по этому весенній разливъ незначителенъ—не болѣе 400 сажень; правый берегъ возвышенъ и довольно крутъ; онъ господствуетъ надъ лѣвымъ, болѣе отлогимъ берегомъ.

Въ лѣтнее и осеннее время на р. Осколь имѣются мосты при с.с. Корвинѣ, Лубяночкахъ, Пушкарномъ и Осколицѣ; кромѣ того сообщеніе производится по мельничнымъ плотинамъ. Постоянная поромная переправа существуетъ при пересѣченіи рѣкою дороги изъ г. Валукъ въ г. Харьковъ; временныя же, въ весенній разливъ, въ сл. Уразовой и д. Логачевкѣ.

Р. Тихая Сосна беретъ начало въ Бирюченскомъ уѣздѣ, протекаетъ около г. г. Бирюча и Острогжска и ниже г. Коротояка впадаетъ въ р. Донъ; протяженіе теченія ея до 120-ти верстъ; ширина отъ 10 до 15 сажень, глубина не болѣе 5 аршинъ; въ весьма многихъ мѣстахъ проходима въ бродъ; теченіе медленное, грунтъ дна иловатый; долина рѣки не обширна, мѣстами болотиста и ограничена невысокими берегами, изъ коихъ правый возвышается надъ лѣвымъ.

Мосты черезъ рѣку находятся при г. Бирючѣ, с.с. Новинькой, Алексѣевкѣ, Удеревкѣ, Олышанакѣ и при г. Острогжскѣ.

Р. Потудань вытекаетъ изъ Нижнедѣвицкаго уѣзда, въ юго-западной его части, близъ границъ Курской губерніи, входитъ въ Коротоякскій уѣздъ и, повернувъ на востокъ, течетъ вдоль уѣзда и впадаетъ въ Донъ немного выше г. Коротояка; длина теченія ея около 90 верстъ; теченіе тихое; грунтъ дна преимущественно иловатый, глубина и ширина весьма незначительны; долина сжатая довольно высокими и, мѣстами, крутыми берегами.

Мосты устроены при с.с. Колбинѣ, Репьевкѣ и Горкахъ.

Р. Дѣвица беретъ свое начало въ Нижнедѣвицкомъ уѣздѣ, около с. Кочугуры, протекаетъ черезъ г. Нижнедѣвицкѣ, входитъ въ Воронежскій уѣздъ и близъ границъ его съ Землянскимъ уѣздомъ впадаетъ въ р. Донъ; длина теченія ея около 70 верстъ; ширина и глубина вообще незначительны и не превышаютъ: первая—15 сажень, вторая—2½ аршинъ; теченіе тихое, дно тинистое; долина сжата довольно высокими берегами.

Мостъ устроенъ при г. Нижнедѣвицкѣ; въ другихъ же мѣстахъ находятся мельничныя плотины.

Р. Ведуга беретъ начало въ Землянскомъ уѣздѣ, близъ границы Орловской губерніи, течетъ черезъ этотъ уѣздъ въ направленіи отъ сѣверо-запада къ юго-востоку и впадаетъ въ Донъ; длина ея теченія около 70 верстъ; ширина при самомъ устьѣ не превышаетъ 15 саж., а глубина—2 аршинъ; теченіе довольно быстрое; грунтъ дна большею частию каменистый; правый берегъ довольно возвышенъ и крутъ, лѣвый же отлогъ и менѣе высокъ,—оба вообще каменисты и стѣсняютъ долину рѣки.

На почтовой дорогѣ изъ г. Воронежа въ Землянскѣ, въ с. Ендовицѣ имѣется черезъ рѣку мостъ на сваяхъ; во время разлива сообщеніе производится на поромѣ.

Р. Богучарь протекаетъ по Богучарскому уѣзду въ сѣверо-восточномъ направленіи и южнѣе г. Богучара впадаетъ въ р. Донъ; протяженіе теченія ея до 100 верстъ; ширина и глубина рѣки вообще незначительны и лѣтомъ, на всемъ протяженіи, она проходима въ бродъ; теченіе медленное;

берега, ограничивающіе долину рѣки, довольно возвышенны, приче́мъ правый возвышеннѣе лѣваго. Долина рѣки покрыта хорошими сѣнокосами.

Мосты устроены въ с.с. Константиновкѣ, Смаглѣвкѣ, Талахѣ, Расковкѣ и г. Богучарѣ; въ послѣднемъ пунктѣ, въ разливѣ рѣки, переправа производится на поромѣ.

Р. *Черная Калитва* вытекаетъ изъ Бирюченскаго уѣзда и, прорѣзавъ Острогожскій уѣздъ, при с. Новой-Калитвѣ впадаетъ въ Донъ; длина теченія ея до 90 верстъ; въ лѣтнее время почти на всѣхъ пунктахъ проходима въ бродъ; теченіе медленное; грунтъ дна песчаный; берега, довольно возвышенные, стѣсняють долину рѣки, и только при устьѣ, отдаляясь, образуютъ обширную равнину.

Мосты имѣются при с.с. Россошѣ, Ольховаткѣ и Новой Калитвѣ; въ послѣднемъ селѣ, во время разлива, простирающагося иногда до 5 верстъ и болѣе, сообщеніе производится на лодкахъ.

Р.р. *Грайворонка* и *Ольма* берутъ начало: первая—въ Землянскомъ, вторая—въ Нижнедѣвицкомъ уѣздахъ, текутъ въ направленіи отъ юга къ сѣверу въ Орловскую губернію, гдѣ и впадаютъ въ р. Сосну, текущую въ Донъ. Длина теченія ихъ въ губерніи: Грайворонки—около 30, а Ольма—около 60 верстъ; ширина обѣихъ до 15 сажень; наибольшая глубина до 2 аршинъ; теченіе тихое; грунтъ дна песчаный и иловатый; берега низменны; долины сжаты, но этому и разливъ незначителенъ.

Мосты устроиваются: на р. Грайворонкѣ—при д.д. Матвѣевской, Емельяновской и въ с. Грайворонкѣ; на рѣкѣ Ольмѣ — въ с.с. Васильевскомъ, Никольскомъ, Касторномъ и д. Ивановкѣ.

В. ОЗЕРА.

Значительныхъ озеръ въ предѣлахъ Воронежской губерніи не находится; малыя же, образовавшіяся отъ весенняго разлива рѣкъ, во множествѣ наполняютъ долины главнѣйшихъ изъ нихъ, преимущественно же р. Дона; озера эти почти всегда соединяются протоками съ рѣками. Изъ озеръ долины р. Дона болѣе замѣчательны: *Поганово*, Воронежскаго уѣзда, въ дачахъ с. Костенокъ, простирающееся въ длину верстъ на 10, а въ самыхъ широкихъ мѣстахъ — на версту; глубина его до 6 аршинъ; дно иловатое; *Мегенево*, Коротоякскаго уѣзда, длиною до 6 верстъ, шириною до 150 сажень, глубиною 4 аршина; *Черкасское*, Павловскаго уѣзда, принимающее въ себя рѣку Битюкъ и соединяющееся посредствомъ протока съ Дономъ; окружность его простирается до 21 версты; *Поганое*, по близости Старой Калитвы, Острогожскаго уѣзда, имѣющее въ окружности до 8 верстъ, вообще мелко и иловато.

Въ историческомъ отношеніи замѣчательно незначительное озеро *Тамбовское*, въ южной части г. Павловска, простирающееся въ окружности до 350 сажень; оно образовалось въ 1782 году, во время чрезвычайнаго разлитія водъ р. Дона, затопившихъ большую часть г. Павловска и уничтожившихъ цѣлую слободу. По долину рѣки Хопра болѣе замѣчательны озера: *Ильмень*, при слободѣ Ильмень, въ окружности до 5 верстъ, и *Лебяжье*, при с. Калмыкъ, окружностію до 8 верстъ.

Вообще всѣ озера изобилуютъ рыбою, которая заносится туда весеннимъ разливомъ рѣчныхъ водъ, а потому на нихъ съ успѣхомъ производится рыбная ловля, исключительно ограничивающая значеніе озеръ губерніи въ промышленномъ отношеніи.

В. БОЛОТА.

Болотистыя пространства встрѣчаются въ губерніи исключительно по долинамъ рѣкъ и въ особенности *Дона*, *Воронежа*, *Битюка*, *Усмани*, *Хопра* и *Икорца*; но и здѣсь они не тянутся длинными линіями, а часто прерываются твердыми мѣстами; притомъ большинство изъ нихъ лѣтомъ совершенно высыхаетъ. Такъ какъ рѣки губерніи въ своемъ теченіи большею частью сопровождаются съ правой стороны нагорными берегами, близко подходящими къ ихъ руслу. то поэтому болѣе значительныя болотистыя пространства встрѣчаются по лѣвую сторону рѣкъ, притомъ долины правыхъ притоковъ р. Дона, болѣе сжатая и съ болѣе значительнымъ склоненіемъ, нежели долины лѣвыхъ притоковъ, вообще менѣе болотисты, чѣмъ эти послѣднія.

И такъ болотистыя пространства губерніи, встрѣчающіяся мѣстами только по теченію нѣкоторыхъ рѣкъ, составляютъ самую ничтожную часть всей ея поверхности и, какъ замѣчено, не производятъ никакого видимаго вліянія на климатъ не только цѣлой губерніи, но даже и отдѣльныхъ какихъ-либо ея мѣстностей, и ни на одномъ пунктѣ края не имѣютъ вреднаго вліянія на здоровье жителей. Выше было замѣчено, что болота, сопровождающія теченіе нѣкоторыхъ рѣкъ, не тянутся большими сплошными линіями, а весьма часто прерываются твердыми мѣстами, а потому вообще они и на удобство сообщеній не имѣютъ ощутительнаго вліянія, такъ что почти всѣ дороги губерніи проложены по самымъ кратчайшимъ направленіямъ, безъ всякихъ при этомъ, какихъ-либо особенно значительныхъ сооружений.

5) ПУТИ СООБЩЕНИЯ.

А. Сухопутныя сообщенія.

Дороги губерніи могутъ быть раздѣлены: по главному роду производящагося по нимъ движенія—на почтовые, торговыя или транспортныя, проселочныя и этапныя; въ искусственномъ отношеніи — на шоссированныя и обыкновенныя. Въ предѣлахъ губерніи находится одна только шоссированная дорога на 83 версты, между городами Задонскомъ и Воронежемъ; вся же разница остальныхъ дорогъ въ искусственномъ отношеніи заключается только въ болѣе или менѣе исправномъ ихъ содержаніи; въ этомъ отношеніи преимущественно обращается вниманіе на почтовые и транспортныя дороги, которыя и исправляются натуральною повинностію; проселочныя же дороги содержатся средствами жителей.

Такъ какъ въ губерніи преобладающая почва земли черноземная, то и дороги пролегаютъ преимущественно по грунту черноземному, вообще легко растворяющемуся въ водѣ, поэтому удобство сухопутныхъ сообщеній губерніи всегда въ прямой зависимости отъ времени года: тамъ, гдѣ въ сухое время встрѣчаются удобные пути, въ распутицу и весенніе разливы сообщенія весьма затрудняются, а иногда на нѣкоторое время совершенно прекращаются.

Санный путь устанавливается обыкновенно въ концѣ ноября или въ началѣ, а иногда въ половинѣ или концѣ декабря, и продолжается до половины или конца марта, вообще же отъ 3 до 4-хъ мѣсяцевъ. Состояніе зимнихъ дорогъ, какъ и вездѣ, главнѣйше зависитъ отъ свойства зимъ. Зимніе пути вообще весьма мало, и только въ нѣкоторыхъ мѣстахъ, сокращаются противъ лѣтнихъ; ибо эти послѣдніе, за неимѣніемъ въ губерніи значительныхъ озеръ и большихъ болотистыхъ пространствъ, которыя требовали бы лѣтомъ большихъ объѣздовъ, вообще проложены по самымъ кратчайшимъ направленіямъ.

ПОЧТОВЫЯ ДОРОГИ.

Протяженіе всѣхъ почтовыхъ дорогъ губерніи равняется 1,028 верстамъ; онѣ раздѣляются на пять трактовъ: Московско-Черкасскій, Курскій, Саратовскій, Астраханскій и Тамбовскій, и 4 дороги—въ города: Валуйки, Бобровъ, Землянскъ и Богучаръ. Почтовыхъ станцій 47, на нихъ лошадей 988. Изъ всѣхъ трактовъ, перерѣзывающихъ губернію, главнѣйшій — Московско-Черкасскій, отъ Москвы черезъ Воронежъ на Новочеркасскъ и далѣе на Кавказъ.

1) *Московско-Черкасскій почтовый трактъ*, кратчайшій между Петербургомъ, Москвою и Тифлисомъ, войдя въ предѣлы губерніи у г. Задонска и слѣдуя чрезъ г.г. Воронежъ и Павловскъ, прорѣзываетъ губернію на всемъ ея протяженіи съ сѣвера на юго-востокъ и уходитъ въ Землю Войска Донскаго за Матюшинской станціей; протяженіе его въ губерніи 330 верстъ.

Трактъ этотъ между городами Задонскомъ и Воронежемъ, на протяженіи 83 верстъ, шоссированъ. Шоссе, окончательно устроенное и открытое для ѣзды въ 1857 году, пролегаетъ по песчанымъ, песчаноглинистымъ, черноземнымъ и черноземаглинистымъ грунтамъ, по мѣстности большею частію ровной, мѣстами только слегка всхолмленной, а потому склоны его, за исключеніемъ одного (въ $\frac{1}{16}$), незначительны; на немъ устроено 24 моста изъ дубоваго лѣса, 30 каменныхъ водосточныхъ трубъ, 222 переѣздныхъ черезъ шоссейныя канавы маленькихъ мостиковъ и 2 заставныя дома для шоссейнаго сбора.

На всемъ остальномъ протяженіи отъ г. Воронежа до Матюшинской станціи, Тифлисскій трактъ пролегаетъ по мѣстности преимущественно ровной, открытой, но мѣстами пересѣченной лѣвыми притоками Дона, а также лощинами и логами, по грунту большею частію черноземному, частію песчаному и изрѣдка только глинистому; песчаныя пространства преимущественно находятся около станцій: Средняго Икорца, г. Павловска, Бычка и на всемъ перегонѣ, въ 24 версты, отъ этого послѣдняго пункта до Матюшинской станціи; во время распутицы проѣздъ бываетъ въ особенности затруднителенъ отъ станціи Рогачевской до Можайской и подъ Среднимъ Икорцемъ. Трактъ этотъ, на протяженіи отъ г. Воронежа до Матюшинской станціи, пересѣкается р.р. Воронежемъ, Форостанью, Икорцемъ, Битюкомъ, Осередой, Мамонкой, Бычкомъ и Тулучѣвкой; при пересѣченіи р.р. Воронежа, Икорца, Битюка и Мамонки устроены постоянныя мосты съ гатями, по которымъ сообщеніе никогда не прекращается; переѣздъ же по мостамъ на р.р. Осередѣ, Бычкѣ и Тулучѣвкѣ, во время весенняго разлива, невозможенъ, и тогда сообщеніе производится на поромахъ и баркахъ. Лощины и логи, пересѣкающіе трактъ, въ разливъ также затрудняютъ сообщеніе, требуя иногда объѣздовъ полемъ, на протяженіи нѣсколькихъ верстъ.

2) *Саратовскій почтовый трактъ*, отдѣляясь отъ Тифлисскаго у почтовой станціи Шестаковской, въ 117 верстахъ отъ г. Воронежа, идетъ на г. Новохоперскъ, за станцію Горьлской входитъ въ Саратовскую губернію и чрезъ г. г. Балашовъ и Аткарскъ слѣдуетъ на г. Саратовъ. Трактъ этотъ пролегаетъ по мѣстности открытой, ровной и по грунту

преимущественно черноземному, по песчаному же—между станціями Архангельской и Васильевской, Новохоперской и Калмыковой, Повариной и Песковской; въ распутицу дорога особенно бываетъ грязна и неудобно-проѣзжаема отъ станціи Калмыковой до Повариной. Длина тракта, включительно отъ станціи Шестаковской до Горьлжской — $219\frac{1}{2}$ верстъ; на этомъ протяженіи дорогу пересѣкають рѣки: Осереда, Калмычекъ, Елань, Совала и Хоперь; въ пунктахъ пересѣченія дороги съ этими рѣками устроены мосты на сваяхъ; на рѣкѣ Хопрь, во время разлива, сообщеніе по мосту прекращается, а вмѣсто этого устраивается поромная переправа.

3) *Тамбовскій почтовый трактъ*, отдѣляясь также отъ Тифлисскаго у станціи Усманьской, отстоящей отъ г. Воронежа въ 13 верстахъ, идетъ прямо на сѣверъ до Приваловской станціи, за которой входитъ въ предѣлы Тамбовской губерніи, и черезъ г.г. Липецкъ и Козловъ идетъ на г. Тамбовъ. Все протяженіе тракта отъ Усманьской до Приваловской станціи, $40\frac{1}{2}$ верстъ, раздѣляется на 2 станціи: Орловскую и Приваловскую, каждая въ $20\frac{1}{4}$ верстъ. Дорога пролегаетъ вообще по мѣстности ровной и, до первой изъ помянутыхъ станцій, по грунту черноземному и мѣстами песчаному, а на второмъ перегонѣ — по песчаному и иловатому; иловатый грунтъ земли, во время дождей сильно растворяясь, дѣлаетъ въ то время сообщеніе на помянутомъ перегонѣ крайне затруднительнымъ. Рѣка Усмань пересѣкаетъ дорогу въ двухъ мѣстахъ, гдѣ и устроены постоянные мосты съ гатями.

4) *Дорога на г. Бобровъ*, отдѣляясь отъ Тифлисскаго тракта при Средне-Икорецкой станціи, идетъ на востокъ до означеннаго города, на разстояніи 18 верстъ, по мѣстности ровной, открытой и въ четырехъ мѣстахъ пересѣченной небольшими оврагами, на которыхъ устроены мосты съ гатями; по отдѣленіи отъ Тифлисскаго тракта, на протяженіи первыхъ 5 верстъ, дорога пролегаетъ по песчаному грунту; на остальномъ же протяженіи—по черноземному.

5) *Дорога на г. Богучаръ*, отходя отъ Тифлисскаго тракта при Бычковской станціи, идетъ до означеннаго города на протяженіи 30 верстъ: изъ нихъ 14 — лѣвымъ берегомъ Дона, по мѣстности ровной и грунту песчаному, на остальномъ же протяженіи — правымъ берегомъ рѣки, по мѣстности холмистой и грунту черноземному. Переправа черезъ Донъ производится на поромахъ. Зимую отъ города Богучара до Дона дѣлають объѣздъ по лугу, для избѣжанія довольно значительныхъ подъемовъ и спусковъ.

6) *Курскій почтовый трактъ*, отъ г. Воронежа до г. Курска, идетъ черезъ г. Нижнедѣвицкъ, въ 16 верстахъ за почтовой станціей Горшеч-

ной, пересѣкаетъ границу Воронежской губерніи съ Курской и слѣдуетъ далѣе черезъ г.г. Старый-Осколь и Тимъ въ г. Курскъ. Трактъ этотъ на 11 верстѣ отъ г. Воронежа пересѣкается рѣкою Дономъ, гдѣ и устроенъ мостъ на сваяхъ, а въ разливъ сообщеніе производится на баркасахъ и поромахъ. До рѣки Дона дорога пролегаетъ по мѣстности ровной и грунту песчаному, а въ долинѣ рѣки — по иловатому; поэтому въ распутицу переѣздъ черезъ долину Дона крайне затруднителенъ. На всемъ остальномъ протяженіи до границъ Курской губерніи дорога идетъ мѣстностию холмистой, по грунту черноземно-глинистому, и только изрѣдка по песчаному; весною и осенью и вообще во время дождей сообщеніе по ней весьма затруднительно. Кромѣ рѣки Дона, трактъ этотъ, въ предѣлахъ губерніи, пересѣкаютъ рѣчка Дѣвица и другіе незначительные потоки, черезъ которые имѣются постоянные мосты съ гатями. Длина тракта отъ г. Воронежа до границъ Курской губерніи 106½ верстѣ.

7) *Дорога на г. Землянкъ*, отдѣляясь отъ Курскаго почтоваго тракта у станціи Ендовищенской, отстоящей отъ г. Воронежа въ 14 верстахъ, идетъ на сѣверо-востокъ до означеннаго города на протяженіи 27 верстѣ. Мѣстность, по которой пролегаетъ дорога, вообще холмиста, грунтъ черноземный и частію глинистый; дорогу пересѣкаютъ двѣ рѣчки: Ведуга и Землянка; на р. Ведугѣ, въ обыкновенное время, имѣется мостъ, а въ разливъ сообщеніе производится на баркасахъ; черезъ рѣчку Землянку устроенъ постоянный мостъ съ плотиною.

8) *Астраханскій почтовый трактъ*, идущій отъ г. Москвы черезъ Тамбовъ на Астрахань, пересѣкаетъ Воронежскую губернію на протяженіи только 60 верстѣ; входя въ предѣлы губерніи у Тамбовской станціи, на границѣ Тамбовской губерніи, онъ идетъ на г. Новохоперскъ и въ 14 верстахъ за нимъ входитъ въ Землю Войска Донскаго. Дорога пролегаетъ по мѣстности ровной и грунту частію черноземному, частію песчаному. Переправа черезъ р. Хоперь, пересѣкающую этотъ трактъ при г. Новохоперскѣ, производится въ обыкновенное время по мосту, а въ разливъ рѣки — на поромѣ.

9) *Дорога на г. Валуйки* идетъ черезъ города: Коротоаякъ, Острогожскъ и Бирючь до Валукъ. Отъ г. Воронежа до Коротоаяка она пролегаетъ не въ дальнемъ разстояніи отъ лѣваго берега р. Дона, по мѣстности ровной, открытой и грунту песчаному; проѣздъ отъ большихъ песковъ въ особенности затруднителенъ около Форостанской станціи; отъ Коротоаяка до Острогожска, на разстояніи 16 верстѣ, дорога идетъ по мѣстности возвышенной, ровной и грунту черноземному, отъ Острогожска до станціи Ливенской — мѣстностию холмистой, а отъ сеи послѣдней

до г. Валукъ, на разстояніи 35 верстъ—по ровной низменности; грунтъ земли отъ Острогожска до Валукъ — черноземный, глинистый и мѣстами иловатый; въ распутицу дорога въ особенности бываетъ грязна подъ г. Коротоякомъ и весь послѣдній перегонъ отъ станціи Ливенской до Валукъ. Дорогу пересѣкаютъ р.р. Воронежъ, Форостань, Донъ при г. Коротоякѣ, Олышанка, Усердъ, Тихая Сосна и Валуй; на р.р. Воронежъ, Олышанкѣ, Усердѣ и Тихой Соснѣ имѣются постоянные мосты; на р. р. Форостани и Донѣ мосты существуютъ только въ обыкновенное время, въ разливъ же переправа совершается на поромахъ; черезъ р. Валуй въ лѣтнее время пересѣкаютъ въ бродъ, а во время его разлитія сообщеніе производится на поромѣ. Все протяженіе дороги, отъ Воронежа до Валукъ, 212 верстъ.

ТОРГОВЫЯ ИЛИ ТРАНСПОРТНЫЯ ДОРОГИ

служать кратчайшимъ сообщеніемъ между нѣкоторыми городами Воронежской губерніи, а равно и между другими промышленными и торговыми пунктами, лежащими внѣ губерніи. Болѣе замѣчательныя изъ этихъ дорогъ слѣдующія:

1) Изъ *Таганрога*, *Ростова*, *Новочеркасска* и вообще изъ *Земли Войска Донскаго* и *Кавказа* въ г.г. *Елецъ* и *Москву*. Всѣ дороги, идущія въ этомъ направленіи изъ Земли Войска Донскаго и входящія въ предѣлы губерніи черезъ уѣзды Острогожскій и Богучарскій, сосредоточиваются въ слободѣ Ольховаткѣ, Острогожскаго уѣзда; отсюда дорога, въ предѣлахъ губерніи, идетъ на нижеслѣдующіе пункты: хутора Постоялый, Острыя Могилы, Ситниковъ, Петренковъ, г. Острогожскъ, с.с. Колбино, Красное, мимо с.с. Семидесятыяго и Матренки, на с. Хохоль, г. Землянскъ, с.с. Малую Верейку, Большую Поляну, Нижній Ломовецъ и Долгушу, за которой верстахъ въ 10 входитъ въ Елецкій уѣздъ и слѣдуетъ далѣе на г. Елецъ. Дорога эта, считая отъ границъ Богучарскаго уѣзда, пролегаетъ по губерніи на протяженіи 300 верстъ; мѣстность, по которой она проходитъ, вообще холмиста, въ особенности въ Землянскомъ уѣздѣ и сѣверной части Нижнедѣвицакаго; грунтъ земли преимущественно черноземный и частію глинистый. Въ предѣлахъ губерніи дорогу эту пересѣкаютъ незначительныя только рѣчки: Ведуга, Дѣвица, Потудань, Тихая Сосна, Черная Калитва, Богучаръ и другіе еще менѣе значительные потоки, переправы черезъ которые не представляютъ никакихъ затрудненій.

Отъ этого торговаго тракта отдѣляются другіе:

а) Такъ называемый *Муравскій шляхъ*, отдѣляясь при с. Красномъ, Нижнедѣвицакаго уѣзда, ведетъ въ торговый городъ Ливны черезъ с.с. Си-

нія Липяги, Фощеватку, Ясенки, мимо деревни Кулевки, села Жерновца и далѣе уже по Орловской губерніи въ г. Ливны; по немъ производится сообщеніе Орловской, сѣверо-восточной части Курской и южной части Тульской губерній съ Землею Войска Донскаго.

б) Отъ Ольховатки въ г. Бирючь и далѣе въ Курскую губернію, черезъ селенія Бирюченскаго уѣзда: Шелякину, Варваровку, Нагольнуу и хуторъ Станичный.

в) Отъ г. Острогожска черезъ слободы Сагуны и Бѣлогорье въ г. Павловскъ; эту дорогу подъ сл. Бѣлогорье пересѣкаетъ рѣка Донъ, черезъ которую переправа производится на 2-хъ пороммахъ.

2) *Ливенская дорога* идетъ отъ г. Землянска черезъ д. Ливенку, село Тербуны, Елецкаго уѣзда, и далѣе по Орловской губерніи въ г.г. Ливны и Орель; по ней происходитъ сообщеніе г. Воронежа съ помянутыми двумя городами.

3) Дорога отъ г. *Ельца* въ г.г. *Старый Осколь* и *Харьковъ* входитъ въ предѣлы губерніи изъ села Царева, Ливенскаго уѣзда, проходитъ черезъ с.с. Михайловское, Касторное, Новоуспенское, Красную Долину, Петровское, Бычекъ, Быково, Землянскаго уѣзда, село Бекетово—Нижнедѣвицаго, и далѣе уже слѣдуетъ по Курской губерніи до г. Стараго Оскола. Дорога эта, соединяя два торговые пункта: Елецъ и Харьковъ, доставляетъ жителямъ придорожныхъ селеній Землянскаго и Нижнедѣвицаго уѣздовъ выгоду отъ содержанія постоянныхъ дворовъ.

4) Сообщеніе г. *Воронежа* съ г. *Курскомъ* производится до села Ясенокъ по Курскому почтовому тракту, а оттуда—по такъ называемому Тимскому тракту черезъ с. Бекетово, Нижнедѣвицаго уѣзда, и далѣе по Курской губерніи на г. Тимъ. Проѣздъ по этой дорогѣ бываетъ особенно значителенъ во время Коренной ярмарки.

5) Сообщеніе г. *Воронежа* съ г. *Харьковомъ* производится до г. Бирюча по почтовой дорогѣ или проселкомъ черезъ с.с. Красное, Репьевку и Круглое, а отъ Бирюча—по торговой дорогѣ, пролегающей на с.с. Новохуторную, Успенскую, Лубянку, Грушевку, Борисовку и далѣе по Харьковской губерніи; проѣздъ по ней бываетъ значителенъ только во время Крещенской Харьковской ярмарки.

6) Отъ г. *Ново-Оскола*, Курской губерніи, на г. *Валуйки*, сл. Равеньки, Острогожскаго уѣзда, и далѣе черезъ Харьковскую губернію въ *Землю Войска Донскаго*; трактъ этотъ служитъ сообщеніемъ Курской губерніи съ Землею Войска Донскаго.

7) Дорога отъ гор. *Павловска* на с.с. Воронцовку, Бутурлиновку, Новую Чиглу, Курлакъ, Боршево, Кужное и далѣе по Тамбовской губер-

ни въ г.г. *Тамбовъ и Козловъ*, а отъ сего послѣдняго — на *Нижній Новгородъ*; по ней происходитъ сообщеніе почти всей восточной половины губерніи съ означенными городами.

8) Такъ называемая *Поворотная дорога* отъ г. Новочеркасска на Тамбовъ и Нижній Новгородъ, отдѣляясь отъ Черкаскаго почтоваго тракта со станціи Казанской, идетъ въ предѣлахъ губерніи на слободы Петропавловку, Калачъ, Воробьевку, въ сл. Васильевкѣ выходитъ на Саратовскій почтовый трактъ и слѣдуетъ по немъ до с. Еланскаго Колѣна; здѣсь она сворачиваетъ съ него на с.с. Макарово и Новогальское, за которымъ входитъ въ Тамбовскую губернію, гдѣ и присоединяется къ почтовому тракту изъ Новохоперска въ Тамбовъ; на протяженіи отъ с. Еланскаго Колѣна до Макарова, дорога, пролегая ненаселенною степью, непроѣзна зимою, а потому въ это время года проѣзжаютъ отъ Еланскаго Колѣна на слободы Красную, Троицкую и далѣе уже на Макарово. По этой дорогѣ слѣдуютъ армянскіе купцы, а также извозчики и чумаки на Макарьевскую ярмарку.

9) Дорога отъ г. *Воронежа* въ г.г. *Новохоперскъ и Камышинъ*, отдѣляясь отъ Черкаскаго почтоваго тракта у Рогачевской почтовой станціи, въ 29 верстахъ отъ г. Воронежа, слѣдуетъ на с.с. Красное, Мартыновъ поселокъ, Новую Чиглу, Александровку, Еланское Колѣно, гдѣ и выходитъ на Саратовскій почтовый трактъ, слѣдуя по немъ до города Новохоперска, за которымъ входитъ въ Землю Войска Донскаго; по ней, какъ кратчайшей, происходитъ сообщеніе Воронежа съ Новохоперскомъ и далѣе съ Камышиномъ, изъ котораго въ губернію преимущественно доставляется соль.

10) Отъ сей послѣдней дороги, у сл. Новой Чиглы, отдѣляется такъ называемая *Ходовая дорога*, ведущая мимо хуторовъ Печерскаго, Кодушкина и далѣе по Землѣ Войска Донскаго въ Урюпинскую станицу; по ней въ лѣтнее время изъ Кубанской области и Земли Войска Донскаго прогоняется въ Москву и С. Петербургъ гуртами рогатый и мелкій скотъ, числомъ до 100,000 головъ; отъ сл. Новой-Чиглы часть скота гонятъ на Воронежъ по дорогѣ № 8, до границъ Усмьнскаго уѣзда; она же посѣщается извозчиками лѣтомъ, во время извѣстной Покровской Урюпинской ярмарки, во все же остальное время года по ней проѣзда почти не бываетъ.

ПРОСЕЛОЧНЫЯ ДОРОГИ,

служація кратчайшимъ сообщеніемъ селеній какъ съ городами, такъ равно и между собою, во множествѣ, по всѣмъ направленіямъ, пересѣкаютъ губернію; но бѣльшая часть ихъ только въ лѣтнее и зимнее время могутъ

служить для беспрепятственных сообщений, въ весеннюю же и осеннюю распутицы, по дурному устройству переправъ, весьма затруднительны для слѣдованія.

ЭТАПНЫЯ ДОРОГИ,

по которымъ войсками отдѣльнаго корпуса внутренней стражи препровождаются арестанты и люди «не въ родѣ оныхъ», могутъ быть раздѣлены, по важности своей и согласно общему дѣленію этихъ дорогъ, на три разряда:

- 1) Третій конно-этапный трактъ.
- 2) Большіе этапные тракты.
- 3) Малые этапные тракты.

Третій конно-этапный трактъ, ведущій отъ г. Херсона черезъ г.г. Полтаву, Харьковъ, Воронежъ, Тамбовъ, Пензу и Симбирскъ до г. Казани, слѣдуетъ, въ предѣлахъ губерніи, на с. Новую Роговую, г.г. Нижнедѣвицкъ, Воронежъ и с. Бол. Приваловку, за которымъ входитъ въ Тамбовскую губернію.

Большихъ этапныхъ трактовъ два: первый—отъ г. Херсона черезъ г.г. Елисаветградъ, Кременчугъ, Харьковъ, Старый-Осколь, Воронежъ, Тамбовъ, Кирсановъ, Пензу, Корсунь, Симбирскъ, Буинскъ до г. Казани, проходитъ, въ предѣлахъ губерніи, черезъ с. Вислое, г.г. Нижнедѣвицкъ, Воронежъ и с. Бол. Приваловку; второй—отъ уѣзднаго города Богучара черезъ г.г. Павловскъ, Острогжскъ, Коротоякъ до г. Воронежа.

Малые этапные тракты слѣдующіе:

- Отъ г. Задонска до г.г. Землянска и Воронежа.
— — — — — Ельца.
— — — — — Липецка.
Отъ г. Боброва до г. Воронежа.
— — — — — Коротояка.
— — — — — Павловска.
— — Коротояка до г. Старога-Оскола.
— — Валукъ — — Бирюча и Острогжска.
— — Богучара — — Старобѣльска.
— — — — до г. Новохоперска и Борисоглѣбска.
— — — — станицы Казанской.
— — Новохоперска до г. Боброва.
— — Бирюча — — Новога-Оскола.
— — Валукъ — — Волчанска.
— — — — — Купянска.

Для препровожденія по всѣмъ вышеозначеннымъ путямъ арестантовъ и людей «не въ родѣ оныхъ», находятся въ губернскомъ и въ каждомъ изъ уѣздныхъ городовъ инвалидныя команды, отъ 100 до 130 человекъ каждая, и кромѣ того 5 конно-этапныхъ командъ: Новороговская, Нижнедѣвицкая, Смердячедѣвицкая, Усманская и Приваловская, по 27 человекъ въ каждой.

Къ числу *маршрутныхъ дорогъ* губерніи, по которымъ происходятъ передвиженія войскъ и разныхъ командъ, принадлежатъ всѣ почтовые тракты, большія проѣзжія и многія изъ проселочныхъ дорогъ.

Разсмотрѣвъ главнѣйшія дороги губерніи въ топографическомъ отношеніи, изслѣдуемъ ихъ теперь въ отношеніи населенности. Для этого въ нижеслѣдующей таблицѣ укажемъ число городовъ и селеній, лежащихъ на почтовыхъ и главныхъ торговыхъ дорогахъ, общее число жителей въ городахъ и селеніяхъ, и затѣмъ на сколько верстъ дороги приходится одинъ населенный пунктъ, и по скольку жителей на одну версту дороги (см. стр. 47):

Название дорогъ.	Въ предѣлахъ губерніи.					
	Длина дорогъ въ верстахъ.	Число городовъ на ней.	Число селеній на ней.	Общее число жителей въ городахъ и селеніяхъ.	На сколько верстъ дорогъ приобщена оная населенная пунктъ.	Сколько жителей на одну версту дорогъ.
Почтовые дороги:						
Тифлискій трактъ	330	3	24	87,230	12	264
Саратовскій	219 ¹ / ₂	1	13	60,634	16	281
Курскій	106 ¹ / ₂	1	9	19,610	11	175
Астраханскій	60	1	2	4,992	20	83
Тамбовскій	40 ¹ / ₂	»	6	10,850	7	271
Дорога на г. Валуйки	212	4	16	38,330	11	181
— — — — — Богуцарь	30	1	1	3,906	15	130
— — — — — Землянскъ	27	1	1	4,400	14	163
— — — — — Бобровъ	18	1	»	3,263	18	181
Торговые дороги:						
Изъ Земли Войска Донскаго въ г.г. Елецъ и Москву	300	2	19	46,100	14	153
Изъ г. Ельца въ Старый Осколь и Харьковъ Муравскій шляхъ	50	»	10	5,632	5	111
Отъ Павловска черезъ Воронцовку, Бутурлиновку въ г.г. Тамбовъ и Козловъ	106	»	4	11,992	27	113
Отъ Бирюча въ Харьковъ	190	1	15	70,032	12	360
Поворотная дорога	73	1	12	20,358	6	279
Отъ Воронежа черезъ Мартынь поселокъ въ Новохоперскъ и Камышинъ	185	»	11	45,697	17	247
— — — — —	177	1	10	26,628	16	150

Изъ этой таблицы видно, что всѣ главныя дороги губерніи весьма достаточно населены и не представляютъ въ этомъ отношеніи никакого затрудненія для проѣзда и слѣдованія обозовъ во всякое время года. Изъ числа дорогъ, означенныхъ въ таблицѣ, только на Муравскомъ шляхѣ приходится среднимъ числомъ на 27 верстъ одинъ населенный пунктъ, а на Астраханскомъ почтовомъ трактѣ—на 20 верстъ, на всѣхъ же остальныхъ дорогахъ одинъ населенный пунктъ приходится менѣе, нежели на 20 верстъ.

Для проѣзжающихъ по почтѣ болѣе важно относительное расположеніе почтовыхъ станцій и число на нихъ лошадей, нежели самая населенность дороги, а потому приведемъ здѣсь маршруты всѣхъ почтовыхъ дорогъ губерніи, обозначивъ при этомъ плату прогоновъ на версту и лошадь, и число лошадей, находящихся на почтовыхъ станціяхъ.

Почтовые маршруты.

Какого уѣзда.	НАЗВАНІЕ СТАНЦІЙ.	Число верстъ.	Число лошадей на станціяхъ.
<i>Московско-Черкаскаго тракта:</i>			
Задонскаго:	г. Задонскъ	»	»
—	Хлѣвная	23	36.
—	Бестужево	16 ¹ / ₂	33.
Воронежскаго:	Животинная	22	36.
—	г. Воронежъ	21 ¹ / ₂	69.
—	Усманская	13 ¹ / ₄	38.
—	Рогачевка	17 ³ / ₄	30.
—	Можайская	22	33.
Бобровскаго:	Средне-Икорецкая	27	33.
—	Пчелиной Логъ	22	30.
Павловскаго:	Шестаковская	15	39.
—	Лосевская	15	30.
—	г. Павловскъ	22	36.
—	Казинская	21	30.
—	Нижне-Мамоновская	21	30.
Богучарскаго:	Ковыленская	13	30.
—	Бычковская	15	33.
—	Матюшинская	23	33.
<i>Саратовскаго тракта:</i>			
Бобровскаго	Козловская	28	13.
—	Архангельская	24	12.

Бобровскаго:	Васильевка	17	12.
Новохоперскаго:	Еманское Колѣно	28	13.
—	г. Новохоперскъ	31 ¹ / ₂	30.
—	Калмыково	26	13.
—	Поварино	15	12.
—	Пески	25	12.
—	Горьлка	25	12.

Курскаго тракта:

Землянскаго:	Ендовице	14	21.
Нижнедѣвицкаго:	Шевцова	25 ¹ / ₂	22.
—	г. Нижнедѣвицкъ	25	22.
—	Горшечная	26	22.

Тамбовскаго тракта:

Воронежскаго:	Орловская	20 ¹ / ₄	8.
—	Приваловская	20 ¹ / ₄	8.

Астраханскаго тракта:

Новохоперскаго:	Тогайская	22	12.
—	Товолжанская	22	12.
—	г. Новохоперскъ	25	30.

Дорога на г. Валуйки:

Воронежскаго:	Масловка (Павловка).	14	8.
Коротоякскаго:	Олений Колодезь	20	8.
—	Форостань	23	12.
—	г. Коротоякъ	22	8.
Острогожскаго:	г. Острогожскъ	16	12.
Бирюченскаго:	Глухарево (Глуховская)	31	12.
—	г. Бирючь	25	7.
—	Ливенскъ	26	6.
Валуйскаго:	г. Валуйки	35	6.

Дорога на г. Бобровъ:

Бобровскаго:	Бобровская	18	6.
--------------	----------------------	----	----

Дорога на г. Богучаръ:

Богучарскаго:	Богучарскаго	30	6.
---------------	------------------------	----	----

Дорога на г. Землянскъ:

Землянскаго:	Землянская	27	6.
--------------	----------------------	----	----

Обозначивши станціи на почтовыхъ дорогахъ губерніи, укажемъ за-
тѣмъ общее число постоялыхъ дворовъ на торговыхъ и большихъ проѣз-
жихъ дорогахъ въ каждомъ изъ уѣздовъ губерніи; при этомъ, какъ число
постоялыхъ дворовъ находится всегда въ прямой зависимости отъ числа

проѣзжающихъ и количества проходящихъ обозовъ, то, съ другой стороны, число это, вмѣстѣ съ тѣмъ, дастъ довольно точное понятіе о степени важности этихъ дорогъ и величинѣ производящагося по нимъ движенія.

Въ Задонскомъ уѣздѣ постоянные дворы находятся по дорогамъ: изъ г. Задонска въ г. Воронежъ—9, Рязской отъ границы Воронежскаго уѣзда на г. Липецкъ—4, изъ г. Липецка на г. Задонскъ—2, изъ г. Липецка на г. Елецъ—10, изъ г. Задонска въ г. Лебедянь—7, изъ г. Задонска, черезъ сс. Елецкую, Лазовку и Новое Дубово, на г. Усмань—3.

Въ Землянскомъ—на трактахъ: Харьковскомъ—14, Воронежскомъ—6, Ливенскомъ—3, Курскомъ—1 и Елецкомъ—12.

Въ Воронежскомъ—на почтовыхъ трактахъ: Тифлискомъ—24, Тамбовскомъ—13.

Въ Нижнедѣвицкомъ—по дорогѣ изъ г. Старога-Оскола на г. Воронежъ—22 и на трактѣ Елецкомъ—18.

Въ Коротоякскомъ—на почтовой дорогѣ изъ г. Воронежа въ г. Острогожскъ—27, на Елецкой торговой дорогѣ—10 и, кромѣ того, на малопрѣзжихъ дорогахъ въ разныхъ пунктахъ—14.

Въ Бирюченскомъ—на почтовой дорогѣ изъ г. Бирюча въ г. Острогожскъ и Валуйки—16, по большимъ проселочнымъ дорогамъ изъ г. Бирюча: на г. Новый-Осколь—2 и на г. Корочу—2; кромѣ того, въ сл. Алексѣвкѣ, какъ торговой, находится 10 постоянныхъ дворовъ.

Въ Валуйскомъ—по дорогамъ изъ г. Валукъ въ сл. Николаевку и далѣе въ Острогожскій уѣздъ—5, на слободу Венделевку, Бѣлый Колодезь, также въ Острогожскій уѣздъ—4, на г. Купянскъ—11, на с. Сватову Лучку, Харьковской губерніи—5, на г. Харьковъ, черезъ д. Бабку—1, на г. Волчанскъ и Новый-Осколь—3.

Въ Бобровскомъ уѣздѣ на почтовыхъ трактахъ: Тифлискомъ—9, Саратовскомъ—7, на дорогахъ изъ г. Воронежа въ г. Новохоперскъ—18 и изъ сл. Бутурлиновки на Новую Чиглу, Кужное и далѣе въ Тамбовскую губернію—12.

Въ Новохоперскомъ—на почтовыхъ трактахъ: Саратовскомъ—20, Астраханскомъ—6.

Въ Павловскомъ—на почтовыхъ: Тифлискомъ трактѣ—15, на большой дорогѣ изъ г. Павловска въ сл. Бутурлиновку—6.

Въ Острогожскомъ—на большой транспортной дорогѣ изъ Земли Войска Донскаго черезъ Острогожскъ въ Елецъ и Москву—30.

Въ Богучарскомъ—на почтовомъ Тифлискомъ трактѣ—5; по дорогамъ: изъ сл. Талы на г. Старобѣльскъ—8, изъ Войска Донскаго на г. Нижній Новгородъ—2, изъ Богучара на слободы Калачъ и Бутурлиновку—12.

Въ заключеніе статьи о сухопутныхъ сообщеніяхъ губерніи, рассмотримъ теперь степень движенія, производящагося по почтовымъ и главнымъ торговымъ дорогамъ края.

Въ теченіи 1856 и 1857 годовъ по почтѣ проѣхало 20,337 человекъ; изъ нихъ:

По тракту Московско-Черкасскому	12,972.
— Курскому	3,481.
— Валуйскому	1,455.
— Тамбовскому	1,332.
— Саратовскому	1,097.
Итого	20,337.

Слѣдовательно самый большой проѣздъ происходитъ по тракту Московско-Черкасскому; число проѣхавшихъ по немъ составляетъ нѣсколько больше $\frac{3}{5}$ частей общаго числа проѣхавшихъ по всѣмъ почтовымъ трактамъ губерніи. Въ общемъ числѣ лицъ, проѣхавшихъ по почтѣ, жители Воронежской губерніи составляютъ незначительную часть, что видно изъ числа подорожныхъ, выданныхъ мѣстными уѣздными казначействами въ теченіи тѣхъ же помянутыхъ двухъ лѣтъ, а именно:

Казначействомъ Воронежскимъ	1,379
— Павловскимъ	251
— Новохоперскимъ	250
— Задонскимъ	219
— Богучарскимъ	206
— Острогожскимъ	159
— Валуйскимъ	155
— Бирюченскимъ	120
— Бобровскимъ	78
— Нижнедѣвицкимъ	68
— Землянскимъ	66
— Коротоякскимъ	20
Итого	2,971

Число подорожныхъ, розданныхъ казначействомъ губернскаго города, составляетъ почти половину всего числа выданныхъ казначействами цѣлой губерніи. Что касается до торговаго движенія по почтовымъ трактамъ, то вообще оно незначительно; ибо тракты эти не совпадаютъ съ кратчайшими путями между главными торговыми пунктами, лежащими въ губерніи и внѣ оной.

Изъ торговыхъ дорогъ, по дѣятельности движенія, производящагося по

нимъ, первое мѣсто занимаетъ дорога изъ Земли Войска Донскаго въ гг. Елецъ и Москву; по ней проходитъ ежегодно нѣсколько сотъ тысячъ разныхъ подводъ; на югъ отправляются чумаки съ хлѣбомъ, саломъ и другими произведеніями, и обратно съ низовыхъ городовъ везутъ соль, рыбу, вино, фрукты и прочее въ разные города до самой Москвы; по ней же прогоняютъ значительное число скота въ Воронежскую и дальнѣйшія губерніи на сѣверъ. Такимъ образомъ дорога эта, давая возможность губерніи сбывать собственныя свои произведенія, вмѣстѣ съ тѣмъ, доставляетъ жителямъ выгоду отъ содержанія на ней множества постоянныхъ дворовъ и, кромѣ того, даетъ владѣльцамъ пастбищныхъ мѣстъ доходъ отъ платы за подножный кормъ прогоняемаго скота. Затѣмъ, по значительности движенія, слѣдуютъ дороги: изъ гг. Ельца и Воронежа въ Харьковъ, и изъ Воронежа въ Курскъ; изъ нихъ по первымъ двумъ проѣздъ въ особенности бываетъ значителенъ во время Харьковской Крещенской ярмарки, а по послѣдней—во время Коренной ярмарки. Поворотная дорога отъ г. Новочеркаска на Тамбовъ и Нижній-Новгородъ посѣщается во множествѣ извозчиками, чумаками и армянскими купцами во время Нижегородской ярмарки. — На остальныхъ торговыхъ дорогахъ губерніи движеніе вообще незначительно.

Б. Водяныя сообщенія.

Изъ числа рѣкъ, орошающихъ Воронежскую губернію, судоходны три: *Донъ*, *Воронежъ* и *Хоперь*. Общее протяженіе судоходной линіи по этимъ тремъ рѣкамъ, въ предѣлахъ губерніи, равняется 735 верстамъ; изъ этого числа по р. Дону—420, Воронежу—155 и Хопру—160 верстъ.

Первое мѣсто между судоходными рѣками края занимаетъ Донъ, однако и онъ представляетъ для судоходства весьма важныя невыгоды, истекающія отъ мелководья, такъ что въ лѣтнее время глубина на меляхъ, которыя встрѣчаются по всему протяженію рѣки, не превышаетъ часто $3\frac{1}{2}$ четвертей аршина. Образованію мелей, отмелей и вообще частому измѣненію фарватера способствуютъ въ особенности песчаные берега рѣки и такого же свойства русло. Къ этому нужно еще присоединить и то, что жители прибрежныхъ селеній, не заботясь объ избраніи для водопоя скота отлогихъ мѣстъ, поятъ стада тамъ, гдѣ имъ выгоднѣе и ближе, отъ чего берега въ этихъ мѣстахъ чрезвычайно разрываются и, во время разлива, вся эта масса изрыхленной земли уносится съ берега и, осѣдая на дно рѣки, со временемъ образуетъ отмели; вотъ причина, почему большая часть изъ нихъ находится по близости селеній, внизъ по теченію рѣки.

Второстепенныя судоходныя рѣки края—Воронежъ и Хоперь, притоки р. Дона, еще менѣе обильны водою; въ нихъ, въ лѣтнее время, глубина во многихъ мѣстахъ не превышаетъ 2-хъ четвертей аршина.

Укажемъ теперь мѣста главныхъ мелей на трехъ означенныхъ рѣкахъ и затѣмъ приведемъ нормальную глубину этихъ рѣкъ, въ меженное время, на меляхъ и между мелями.

По всему протяженію р. Дона, въ предѣлахъ губерніи, считается 25 болѣе значительныхъ и постоянныхъ мелей, расположенныхъ слѣдующимъ образомъ:

Отъ г. Задонска до устья р. Дѣвицы, ниже котораго собственно и начинается судоходство по р. Дону, на протяженіи 140 верстъ, находится 16 мелей—одна мель, среднимъ числомъ, на 9 верстъ; отъ устья рѣки Дѣвицы до г. Коротояка, на протяженіи 112 верстъ—4 мели или одна мель на 28 верстъ; на всемъ остальномъ теченіи Дона по губерніи, слишкомъ на 300 верстъ, приходится только 5 мелей—одна мель на 60 верстъ.

Эти главные 25 мелей находятся въ слѣдующихъ пунктахъ:

- 1) У г. Задонска, въ 100 саженьяхъ отъ перевоза, песчаная мель на протяженіи одной версты.
- 2) Въ 3-хъ верстахъ ниже этого города—мель длиною 200 саж.
- 3) Нѣсколько выше с. Верхняго-Казачьяго — длиною 250 саж.
- 4) Между с. с. Каменкою и Юрьевскимъ—на протяженіи 1-й версты.
- 5) Въ 150 саженьяхъ выше Устиловскаго моста—на протяженіи 200 саж.
- 6) Въ полу-верстѣ ниже с. Аксизова—длинною до 100 саж.
- 7) Противъ с. Дубоваго, въ урочищѣ Лохматый Куть—длинною 2 вер.
- 8) Въ одной верстѣ ниже Дришевскаго моста—длинною на версту.
- 9) Въ 250 саженьяхъ ниже с. Хлѣвнаго—той же длины.
- 10) При с. Дмитряшевкѣ—той же длины.
- 11) Въ 250 саженьяхъ ниже с. Отскачяго—той же длины.
- 12) Въ 3-хъ верстахъ ниже с. Малый-Ярославецъ—той же длины.
- 13) Вверхъ отъ с. Новченки—на протяженіи 450 саж.
- 14) Въ 1½ верстѣ ниже деревни Ольховатки—длинною 470 саж.
- 15) Выше с. Хвоцеватки—на протяженіи 250 саж.
- 16) Въ двухъ верстахъ ниже с. Гвоздевки—на протяженіи 300 саж.
- 17) Ниже с. Ниже-Малышева—длинною 70 саж.
- 18) Въ 6-ти верстахъ ниже устья р. Воронежа—длинною 40 саж.
- 19) Въ 4½ верстахъ ниже с. Костенюкъ—длинною 50 саж.
- 20) Въ 3-хъ верстахъ ниже с. Боршева, такъ называемая Цыганская мель—длинною 30 саж.
- 21) Противъ хутора Басова—длинною 60 саж.

- 22) Въ одной верстѣ ниже Залужнаго—длиною 55 саж.
- 23) Въ 2-хъ верстахъ выше с. Дуванки, такъ называемая Дуванская мель—длиною около 60 саж.
- 24) Въ одной верстѣ ниже с. Верхняго-Мамона—длиною 50 саж.
- 25) Въ 4-хъ верстахъ ниже с. Красногоровки—длиною 65 саж.

Всѣ эти мели существуютъ постоянно и оказываются обыкновенно въ межень, въ юнѣ мѣсяцѣ; кромѣ этихъ главныхъ мелей, по р. Дону находится еще много, менѣе значительныхъ мелей и отмелей.

На р. Воронежѣ, въ предѣлахъ губерніи, болѣе замѣчательныя мели находятся въ слѣдующихъ пунктахъ:

- 1) Въ одной верстѣ ниже с. Манина—мель длиною на 50 саж.
- 2) Въ одной верстѣ ниже с. Глушицы—длиною на 200 саж.
- 3) При с. Чертовицкомъ—на протяженіи 200 саж.
- 4) Въ полуверстѣ ниже сл. Троицкой—на протяженіи 80 саж.
- 5) Въ 1½ верстѣ ниже г. Воронежа—длиною 150 саж.

По р. Хопру, въ предѣлахъ губерніи, мели находятся: при сс. Тюковѣ, Третьякахъ, Пескахъ, Поваринѣ и около Теллермановской роши.

Нормальная глубина рр. Дона и Воронежа, въ предѣлахъ губерніи, въ меженное время.

Названіе замѣчательныхъ пунктовъ.	Г л у б и н а .							
	На ме- ляхъ.		Между мелямн.		На ме- ляхъ.		Между мелямн.	
	Футы.	Дюймы.	Футы.	Дюймы.	Футы.	Дюймы.	Футы.	Дюймы.
<i>Р. Донъ.</i>								
Отъ впаденія р. Дѣвицы до сел. Нижне-Мальшева, Воронежскаго уѣзда	отъ 2	»	7	»	до 2	5	23	»
Отъ села Нижне-Мальшева до села Костенокъ	— 2	»	9	»	— 2	4	25	»
Отъ с. Костенокъ до с. Боршева, Коротоякскаго уѣзда	— 2	1	8	»	— 2	6	18	»
Отъ с. Боршева до хутора Басова, Острогожскаго уѣзда	— 2	»	8	»	— 2	3	22	»
Отъ х. Басова до сл. Дуванки, Павловскаго уѣзда	— 2	2	10	»	— 2	7	26	»
Отъ сл. Дуванки до с. Верхняго-Мамона	— 2	1	12	»	— 2	3	31	»
Отъ с. Верхняго-Мамона до границъ Земли Войска Донскаго	— 2	1	35	»	— 2	3	45	»

Р. Воронежъ.

Отъ входа рѣки въ предѣлы губерніи

до сел. Манина, Задонскаго уѣзда. отъ 1 6 7 » до 1 8 28 »

Отъ сел. Манина до села Карачунъ,

того же уѣзда — 1 7 8 » — 2 » 30 »

Отъ села Карачунъ до урочища Кри-

ваго Луга, Воронежскаго уѣзда . — 1 4 5 » — 1 9 27 »

Отъ урочища Криваго Луга до села

Чертовицкаго — 1 2 5 » — 1 5 26 »

Отъ села Чертовицкаго до впаденія

рѣки въ Донъ — 3 » 8 » — 6 » 30 »

Глубина р. Хопра, въ предѣлахъ губерніи, въ меженное время на меляхъ не превосходитъ $1\frac{1}{2}$ фута, а между мелями—достигаетъ до 20 футовъ.

Весною горизонтъ воды во всѣхъ трехъ рѣкахъ бываетъ значительно выше меженнаго: въ Дону вода возвышается отъ 22 до 30, въ Воронежѣ и Хопрѣ—отъ 10 до 20 футовъ; осенью возвышеніе воды бываетъ менѣе и обыкновенно не превосходитъ: въ Дону— $3\frac{1}{2}$, а въ Воронежѣ и Хопрѣ—2 футовъ.

Состояніе воды въ межень не допускаетъ судоходства, въ предѣлахъ губерніи, въ лѣтнее время не только по рѣкамъ Воронежю и Хопру, но и по р. Дону; весною, при горизонтѣ воды, значительно высшемъ меженнаго, сплавъ судовъ производится по всѣмъ тремъ рѣкамъ; осенью же по р.р. Воронежю и Хопру не можетъ производиться даже взводка пустопорожнихъ судовъ, а по р. Дону, хотя и взводятся суда обратно вверхъ къ своимъ пристанямъ, но только весьма мало нагруженные. Слѣдовательно судоходство здѣшнее находится въ прямой зависимости отъ времени года и производится, весною—сплавное, по р. р. Дону, Воронежю и Хопру, и осенью—взводное, только по р. Дону. При этомъ замѣтимъ, что разгрузка судовъ, отправляемыхъ изъ губерніи, исключительно почти производится въ г. Ростовѣ на Дону, а потому суда, сплавляемые по Воронежю и Хопру, необходимо должны вступать и производить плаваніе по р. Дону.

Весенній сплавъ судовъ по р. Дону производится вообще успѣшно, и всѣ суда, за исключеніемъ рѣдкихъ случаевъ, благополучно достигаютъ до мѣстъ своего назначенія. Мели, находящіяся на рѣкѣ, при весеннемъ горизонтѣ воды, не представляютъ препятствій для плаванія, исключая только тѣхъ, довольно рѣдкихъ, годовъ, когда весной вода особенно мала или произойдетъ быстрая убыль ея; постоянныя же, хотя неважныя затрудненія происходятъ отъ трудности управленія судами въ частыхъ и

нерѣдко крутыхъ поворотахъ Дона, а также въ образовавшихся, вслѣдствіе заноса пескомъ русла рѣки, протокахъ, гдѣ теченіе вообще чрезвычайно быстрое. Подобнаго рода протоковъ въ предѣлахъ губерніи два: одинъ — въ 3-хъ верстахъ ниже устья р. Воронежа, другой, извѣстный подъ названіемъ *Пизанка*—у слободы Калитвы, Острогжскаго уѣзда.

Весенній сплавъ судовъ по рр. Воронежу и Хопру болѣе или менѣе затрудняется, смотря по состоянію воды, мелями, находящимися на нихъ, а также частыми и нерѣдко крутыми поворотами этихъ рѣкъ и быстротою теченія въ протокахъ; но главное препятствіе для судоходства по рр. Воронежу и Хопру заключается въ мельничныхъ плотинахъ. Плотины эти большею частію устроены или вовсе безъ шандоровъ, или съ шандорами неправильно расположенными — не на фарватерѣ рѣки, вслѣдствіе чего, суда въ весеннія поляя воды должны проходить поверхъ плотинъ, чтó сопряжено съ большими затрудненіями и опасностями; кромѣ того, судопромышленники должны бдительно слѣдить, чтобы отнюдь не упустить благоприятнаго времени для сплава; ибо въ противномъ случаѣ вода можетъ сбить на столько, что опоздавшія суда не въ состояніи уже будутъ пройти поверхъ плотинъ и могутъ встрѣтить значительныя затрудненія на меляхъ. Подобнаго рода случаи бывають нерѣдко, и тогда судовладельцы вынуждены паузиться (выгружать часть груза, для облегченія судна); но и это средство не всегда помогаетъ, и нѣкоторыя суда не достигаютъ р. Дона, для продолженія дальнѣйшаго плаванія къ мѣстамъ своего назначенія. Въ навигацію 1857 года, изъ числа 136 судовъ, сплавленныхъ отъ разныхъ пристаней по р. Хопру, 50 не достигли Дона. Суда, сплавляемые по р. Воронежу съ пристаней, находящихся въ предѣлахъ губерніи, не встрѣчаютъ помянутыхъ затрудненій; ибо пристани эти, какъ изложено будетъ ниже, находятся только въ нѣсколькихъ верстахъ отъ устья Воронежа, на протяженіи которыхъ нѣтъ мельничныхъ плотинъ.

Къ общимъ невыгодамъ судоходства по рр. Дону, Воронежу и Хопру слѣдуетъ также отнести и то обстоятельство, что фарватеры этихъ рѣкъ не обозначены вѣхами, а потому, при весеннемъ разливѣ водъ, въ особенности въ мѣстахъ, гдѣ оба берега рѣки отлоги, чрезвычайно затруднительно ориентироваться и, вслѣдствіе этого, держать судно на фарватерѣ рѣки. Сильныя вѣтры, постоянно господствующіе въ краѣ въ весеннее время, также отчасти не благоприятствуютъ плаванію судовъ.

Взводное судоходство, какъ замѣчено выше, производится только по р. Дону — осенью. Такъ какъ въ это время года уровень воды въ рѣкѣ значительно ниже весенней, то существующія на рѣкѣ мели часто затрудняютъ взводку судовъ и принуждаютъ судопромышленниковъ какъ

можно менѣе грузить суда; не вездѣ разчищенные бичевники, а также находящіяся на днѣ рѣки древесные пни, карчи, тоже затрудняютъ этого рода судоходство.

Судоходство по р. Дону начинается, въ предѣлахъ губерніи, у *Вильковской* пристани, лежащей въ 7-ми верстахъ къ юго-западу отъ г. Воронежа, и производится далѣе внизъ, по всему его теченію, до впаденія въ Азовское море. Вверхъ отъ Вильковской пристани до г. Задонска Донъ способенъ только для сплава плотовъ.

Отъ входа Дона въ предѣлы губерніи до Вильковской пристани—200 верстъ, и отъ сей послѣдней до выхода его изъ губерніи—нѣсколько болѣе 400 верстъ, слѣдовательно въ общемъ протяженіи Дона по губерніи, $\frac{2}{3}$ его судоходны и $\frac{1}{3}$ несудоходна.

Для нагрузки судовъ на Дону, въ Воронежской губерніи, имѣется 8 пристаней :

1) *Вильковская*—самая верхняя пристань, на лѣвомъ берегу рѣки, въ 7-ми верстахъ къ юго-западу отъ г. Воронежа.

2) *Мызниковская* — въ одной верстѣ ниже предъидущей, на лѣвомъ же берегу рѣки.

3) *Коротоякская* — въ уѣздномъ городѣ Коротоякъ.

4) *Масловская*—при с. Масловкѣ, Бобровскаго уѣзда.

5) *Павловская* — въ уѣздномъ городѣ Павловскѣ.

6) *Мамоновская* — при с. Мамонѣ, Павловскаго уѣзда.

7) *Осетровская*—при с. Осетровѣ, того же уѣзда.

8) *Богучарская* — на правомъ берегу рѣки, верстахъ въ 7-ми отъ уѣднаго города Богучара.

Судоходство по р. Воронежу начинается у г. Липецка, Тамбовской губерніи, и производится внизъ—по всему его теченію, до впаденія въ Донъ; вверхъ—отъ г. Липецка до села Преображенскаго, Лебедянскаго уѣзда, той же губерніи, Воронежъ способенъ только для сплава плотовъ. На рѣкѣ, въ предѣлахъ губерніи, суда грузятся въ 3-хъ пунктахъ:

1) При г. *Воронежъ*, въ 19 верстахъ отъ устья рѣки.

2) На пристани *Трушинской*, въ 4-хъ верстахъ отъ устья.

3) На пристани *Черноярской*, въ 2-хъ верстахъ отъ устья.

Судоходство по р. Хопру, начинаясь нѣсколько выше г. Балашова, Саратовской губерніи, производится на всемъ остальномъ теченіи его до впаденія въ Донъ.

На этой рѣкѣ въ губерніи находится одна только пристань —*Новохоперская*, въ уѣздномъ городѣ Новохоперскѣ, въ 300 верстахъ отъ впаденія Хопра въ Донъ.

Для плаванія по рр. Дону, Воронежу и Хопру, употребляются суда:

Барки — длиною отъ 15 до 22 сажень, шириною отъ 12 до 16 аршинъ; *полубарки* — половинныхъ размѣровъ; *дощаники* — плоскодонныя суда, въ видѣ большой лодки, длиною отъ 4 до 5 саж., шириною отъ 4½ до 6 аршинъ; кромѣ того, по р. Дону ходятъ *бѣляны* — суда одинаковой конструкціи съ барками, но большихъ размѣровъ. Во время весенняго сплава суда поднимаютъ груза: бѣляны — отъ 20,000 до 35,000 пуд. и болѣе, при осадкѣ въ водѣ отъ 4½ до 6 и болѣе футовъ; барки — отъ 12,000 до 25,000 пуд., съ осадкою въ водѣ отъ 4 до 5 футовъ; полубарки — отъ 6,000 до 10,000 пуд., при осадкѣ въ водѣ отъ 2½ до 3 фут., дощаники — около 6,000 и баркасы — 4,000 пуд. Во взводномъ судоходствѣ грузъ судовъ не долженъ превосходить 8,000 пудовъ, а осадка въ водѣ — 3-хъ футовъ; въ это время большія суда почти не употребляются для нагрузки, а разбираются и складываются на такъ называемыя ходовыя барки, которыя и тянутся вверхъ обратно къ своимъ пристанямъ.

Постройка судовъ въ губерніи производится только на двухъ пристаняхъ — Новохоперской и Павловской, и то въ самомъ незначительномъ числѣ; затѣмъ всѣ остальные суда строятся въ мѣстахъ, изобильныхъ лѣсомъ, на рѣкѣ Волгѣ, и сплавляются по ней до пристаней Дубовской и Царицынской, Саратовской губерніи, гдѣ разбираются и сухимъ путемъ перевозятся на Качалинскую пристань р. Дона, Земли Войска Донскаго; здѣсь они собираются снова, на устроенныхъ изъ мелкаго лѣса клѣткахъ, оснащаются и, смотря по запросу, отправляются къ различнымъ пристанямъ р. Дона, лежащимъ вверхъ или внизъ отъ Качалинской пристани.

Суда плывутъ внизъ по рѣкѣ силою одного течения, для увеличенія же скорости употребляютъ весла, шесты и при попутномъ вѣтрѣ — паруса; взводка судовъ производится преимущественно бичевою тягою — рабочими, при попутномъ вѣтрѣ употребляютъ также и паруса.

Число людей, нужныхъ для управленія судами, соразмѣряется съ грузомъ и съ направлениемъ вверхъ или внизъ по рѣкѣ. Въ послѣднемъ случаѣ обыкновенно рассчитываютъ на каждую тысячу пудовъ груза по одному рабочему; сообразно этому на большихъ судахъ бываетъ ихъ отъ 16 до 35, а на малыхъ отъ 4 до 12 человекъ; на каждомъ суднѣ, кромѣ рабочихъ, находится одинъ лоцманъ. Для взводки судовъ, противъ означеннаго расчета, прибавляютъ еще треть, а иногда и болѣе людей. Плата рабочимъ зависитъ отъ разстоянія пристани до г. Ростова и отъ разныхъ другихъ обстоятельствъ; вообще за сплавъ судовъ съ пристаней губерніи до г. Ростова платится лоцману отъ 50 до 110, а рабочему отъ 15 до 25 руб. сер.

Суда, сплавляемыя съ пристаней губерніи, обыкновенно разгружаются въ г. Ростовъ; разстояніе пристаней до г. Ростова слѣдующее:

Вильковская . . .	} до 1,400 версть.
Мызниковская . . .	
Воронежская . . .	
Трушинская . . .	
Черноярская . . .	
Коротоякская . . .	— 1,300 —
Масловская . . .	— 1,250 —
Павловская . . .	— 1,170 —
Мамоновская . . .	— 1,070 —
Осетровская . . .	— 1,050 —
Богучарская . . .	— 1,030 —
Новохоперская . . .	— 1,070 —

Суда, по нагрузкѣ, отправляются въ путь обыкновенно въ апрѣль мѣсяцѣ, а съ пристаней на Дону—иногда и въ первыхъ числахъ мая. Время, употребляемое судами для достиженія г. Ростова, различно и зависитъ отъ разстоянія, высоты уровня воды и болѣе или менѣе благопріятной погоды; при самомъ благополучномъ плаваніи, судно проходитъ въ сутки, среднимъ числомъ, отъ 50 до 54 версть, при обстоятельствахъ замедляющихъ — не болѣе 33 и даже 28 версть. Такимъ образомъ суда, отходящія съ пристаней близъ г. Воронежа, самыхъ дальнихъ отъ г. Ростова, находятся въ пути, при благополучномъ плаваніи, около мѣсяца, въ противномъ случаѣ—до 6 и даже 7 недѣль; съ Богучарской пристани, ближайшей къ г. Ростову, суда достигаютъ этого пункта въ теченіи отъ 19 до 37-ми дней; съ пристани Новохоперской для достиженія г. Ростова суда употребляютъ почти одно и тоже время, какъ и отходящія съ пристаней около г. Воронежа; ибо хотя Новохоперская пристань на 300 версть ближе къ г. Ростову, нежели эти послѣднія, но суда, идущія отъ Новохоперска, должны пройти до 300 версть по р. Хопру, пока не достигнутъ р. Дона; плаваніе же по Хопру далеко затруднительнѣе и медленнѣе, нежели по р. Дону. Суда, взводимыя по р. Дону отъ г. Ростова обратно вверхъ до своихъ пристаней, проходятъ въ сутки около 25 версть, а при обстоятельствахъ очень затруднительныхъ — не болѣе 16 версть, такъ что для достиженія пристаней около г. Воронежа нужно времени отъ 2 до 3 мѣсяцевъ.

Чтобы судить о степени развитія судоходства въ краѣ, укажемъ число сплавенныхъ судовъ въ теченіи 6 лѣтъ, съ 1852 по 1858 годъ:

Названіе рѣкъ.	Число сплавленныхъ судовъ.						Итого.
	1852 г.	1853 г.	1854 г.	1855 г.	1856 г.	1857 г.	
Донъ .	126	126	135	93	90	63	633
Хоперь .	»	1	2	4	6	15	28
Итого.	126	127	137	97	96	78	661

Суда, сплавленные съ пристаней р. Воронежа, включены въ общее число судовъ, отошедшихъ съ пристаней р. Дона, въ томъ вниманіи, что пристани эти находятся весьма близко отъ Дона.

Число судовъ, взводимыхъ вверхъ по р. Дону обратно къ своимъ пристанямъ, бываетъ далеко менѣе; всѣ же остальные затѣмъ суда разбираются и складываются на неразобранныя, называемыя въ такомъ случаѣ ходовыми.

Для указанія степени важности пристаней относительно судоходства, приведемъ число судовъ, сплавленныхъ съ каждой изъ нихъ въ тотъ же шести-лѣтній періодъ, съ 1852 по 1858 годъ.

Названіе пристаней.	Число сплавленныхъ судовъ.						Итого.
	1852 г.	1853 г.	1854 г.	1855 г.	1856 г.	1857 г.	
<i>Р. Дона:</i>							
Вильковская .	32	19	34	26	29	16	156
Мызниковская .	7	»	»	»	»	»	7
Коротоякская .	1	2	14	4	2	»	23
Масловская .	25	19	15	30	25	8	122
Павловская .	22	45	39	18	15	29	168
Мамоновская .	8	21	13	1	8	»	51
Осетровская .	3	»	»	»	»	»	3
Богучарская .	»	3	»	»	»	»	3
<i>Р. Воронежа:</i>							
Воронежская .	2	3	2	1	»	»	8
Трушинская .	21	8	10	6	11	10	66
Черноярская .	5	6	8	7	»	»	26
<i>Р. Хопра:</i>							
Новохоперская .	»	1	2	4	6	15	28
Итого .	126	127	137	97	96	78	661

Р. Донъ, при тихомъ теченіи, отсутствіи пороговъ и мельничныхъ плотинъ, не представляетъ никакихъ особенныхъ опасностей для судоходства, а потому случаи крушенія судовъ на ней весьма рѣдки, и тѣ протекаютъ единственно отъ неосторожности лоцмановъ: Донъ вообще очень извилистъ, а правый берегъ крутъ и гористъ, почему при неосторожности лоцмановъ, не умѣряющихъ ходъ судовъ на поворотѣ, случается иног-

да, что судно набѣгаетъ на другое, стоящее за горою на якорѣ или на мели; въ послѣдніе 4 года случаетъ крушенія было всего *два*, и оба произошли отъ одной и той же причины, изложенной выше. Чаше случается, что суда садятся на мель и промышленники терпятъ убытки отъ подмочки груза.

Рѣки Воронежъ и Хоперь, будучи далеко менѣе удобны для плаванія судовъ, тѣмъ Донъ, вмѣстѣ съ тѣмъ представляютъ гораздо болѣе опасностей: здѣсь, какъ замѣчено было выше, почти всѣ мельничныя плотины нисколько не приспособлены къ судоходству, такъ что судамъ, при совершеніи плаванія, остается единственное средство, пользуясь высокою весеннею водою, проходить поверхъ плотинъ, что сопряжено съ большими опасностями.

По застрахованію судовъ, отходящихъ съ пристаней рр. Воронежа и Дона, въ предѣлахъ губерніи, дѣйствовала до 1859 года Воронежская контора «*компани Надежда*», но съ этого года компанія вовсе прекратила свои дѣйствія: ибо сумма, выручаемая отъ премій за страхъ, почти никогда не покрывала издержекъ; такъ въ 1858 году общій итогъ премій составилъ 5,813 рублей, а уплачено за одни только понесенные убытки 5,400 р., не включая расходовъ на разъѣзды и жалованье повѣренному.— Суда, плавающія по р. Хопру, принимаются подъ страхъ въ Саратовской конторѣ.

Изъ трехъ рѣкъ, служащихъ водяными путями сообщенія для края, Донъ, представляя вообще болѣе выгодъ и менѣе опасностей для судоходства, вмѣстѣ съ тѣмъ и по своему направленію несравненно важнѣе двухъ остальныхъ—Хопра и Воронежа. Протекая по губерніи на протяженіи 600 верстъ, онъ прорѣзываетъ ее почти по самой серединѣ, на всемъ протяженіи съ сѣвера на юго-востокъ, между тѣмъ какъ Хоперь проходитъ только по самому отдаленному и крайнему уѣзду—Новохоперскому, а Воронежъ протекаетъ слишкомъ близко къ Дону (почти на всемъ своемъ протяженіи по губерніи отходитъ отъ Дона не далѣе 12 верстъ), и потому, какъ водяной путь сообщенія, не имѣетъ никакой особенной важности для края, за исключеніемъ развѣ только производящейся по немъ, въ незначительномъ количествѣ, доставки лѣснаго матеріала изъ Тамбовской губерніи къ г. Воронежу.

Пароходы по р. Дону, а тѣмъ болѣе Воронежу и Хопру, не ходятъ.

Въ заключеніе статьи о водяныхъ путяхъ сообщенія края рассмотримъ *степень населенности судоходныхъ рѣкъ*: Дона, Воронежа и Хопра.

Прибрежныхъ селеній по р. Дону, въ предѣлахъ губерніи, находится 104, въ нихъ жителей обоихъ половъ до 140,000; кромѣ того, на рѣкѣ рас-

положены три города: Задонскъ — 4,750 жителей, Коротоякъ — 1,300 и Павловскъ—4,020. И такъ всѣхъ вообще прибрежныхъ населенныхъ пунктовъ—107; въ нихъ—до 150,000 душъ обоихъ половъ. Длина течения Дона по губерніи—600 верстъ, слѣдовательно одинъ населенный пунктъ приходится на 6 верстъ и 250 жителей на одну версту течения. Селенія, расположенныя по берегамъ Дона, имѣютъ вообще весьма значительное населеніе, и только въ Задонскомъ уѣздѣ встрѣчаются небольшія деревни; среднимъ числомъ на каждое прибрежное селеніе, за исключеніемъ трехъ городовъ, приходится до 1,400 душъ обоихъ половъ. Занятія прибрежныхъ жителей заключаются преимущественно въ земледѣліи, скотоводствѣ, отчасти въ рыбныхъ промыслахъ и наймѣ для весенняго сплава судовъ.

По р. *Воронежу*, на протяженіи течения ея по губерніи, расположено 42 селенія съ 37,000 жителей, включая въ это число и тѣ изъ селеній Тамбовской губерніи, которыя расположены по лѣвому берегу рѣки, гдѣ она составляетъ общую границу губерній Воронежской съ Тамбовской; протяженіе течения рѣки по губерніи, со включеніемъ и общей части, до 155 верстъ, слѣдовательно одинъ населенный пунктъ приходится на 3,7 версты и 239 человекъ на одну версту течения; въ каждомъ населенномъ пунктѣ, среднимъ числомъ, до 880 жителей. Кромѣ этихъ селеній, на правомъ берегу рѣки, въ 19 верстахъ отъ устья, расположенъ губернский городъ Воронежъ съ 37,000 жителей.

Р. *Хоперь* прорѣзываетъ Новохоперскій уѣздъ на протяженіи 160 верстъ; по ней расположено 12 селеній и уѣздный городъ Новохоперскъ; всѣхъ жителей въ этихъ 13 населенныхъ пунктахъ 35,300, что составитъ 220 человекъ на одну версту и одинъ населенный пунктъ на 12 верстъ течения; среднимъ числомъ въ каждомъ населенномъ пунктѣ 2,715 жителей.

Занятія прибрежныхъ жителей рр. Воронежа и Хопра тѣ же, что и по р. Дону.

Искусственныхъ водяныхъ путей сообщенія въ предѣлахъ губерніи не имѣется.

К Л И М А Т Ъ.

А. ОБЩЕЕ ПОНЯТИЕ О КЛИМАТѢ ГУБЕРНІИ.

Воронежская губернія, не растянута въ своихъ границахъ и не имѣющая въ общемъ характеръ мѣстности какихъ-либо особенностей, которыя рѣзко отличали бы одну часть края отъ другой, не представляетъ также большаго различія и въ характерѣ климата разныхъ частей своихъ; только, согласно общему закону увеличенія температуры отъ сѣвера къ югу, южныя части ея имѣютъ температуру воздуха нѣсколько высшую противъ сѣверныхъ и, вмѣстѣ съ тѣмъ, по мѣрѣ приближенія отъ сѣвера къ югу и востоку, вліяніе степнаго климата южной Россіи постепенно дѣлается болѣе и болѣе ощутительнымъ. Вообще же климатъ губерніи, по географическому положенію ея и по свойству мѣстности, умѣренный, чисто материковый и притомъ съ большими степными оттѣнками.

Для точнаго и подробнаго опредѣленія характера климата губерніи существуетъ по настоящее время весьма мало данныхъ; метеорологическія наблюденія производились только въ двухъ пунктахъ — въ г. Воронежѣ и въ с. Николаевкѣ, Валуйскаго уѣзда: въ Воронежѣ—въ теченіи 4 лѣтъ, съ 1-го октября 1851 г. по 1-е октября 1855 года, воспитанниками Михайловскаго Воронежскаго кадетскаго корпуса, подъ руководствомъ преподавателя естественныхъ наукъ въ этомъ корпусѣ И. С. *Тарачкова*; въ с. Николаевкѣ—въ продолженіи 9½ лѣтъ, съ августа 1846 года по 1856 годъ, графомъ А. Д. *Девіеромъ*, владѣтелемъ с. Николаевки. Выводы изъ наблюденій, произведенныхъ при Михайловскомъ корпусѣ, помѣщены въ памятной книжкѣ Воронежской губерніи на 1856 годъ, въ статьѣ «о кли-

матр г. Воронежа», а результаты наблюдений въ с. Николаевкѣ—въ журналѣ министерства государственныя имуществъ: 1850 г. № 9, 1851 г. № 4 и въ ученыхъ запискахъ Императорской академіи наукъ по I и III отдѣлениямъ. Съ апрѣля 1858 года приступлено было къ производству метеорологическихъ наблюдений при здѣшней гимназій, но съ 1859 года наблюдения эти прекратились.

Хотя метеорологическія наблюдения въ предѣлахъ губерніи и производились только въ двухъ пунктахъ, но какъ климатъ всѣхъ частей края, что замѣчено выше, сходенъ въ общемъ характеръ, то изложеніе свойствъ климата г. Воронежа и с. Николаевки дасть, вмѣстѣ съ тѣмъ, довольно точное понятіе о свойствахъ климата цѣлой губерніи, тѣмъ болѣе, что относительное положеніе этихъ двухъ пунктовъ какъ нельзя больше выгодно въ этомъ отношеніи: г. Воронежъ лежитъ въ сѣверной, а с. Николаевка—въ южной частяхъ губерніи (*); при этомъ, такъ какъ наблюдения графа Девіера производились въ періодъ времени, слишкомъ вдвое болѣшій, нежели наблюдения при Воронежскомъ кадетскомъ корпусѣ, то и должны имѣть преимущество предъ сими послѣдними.

Наблюдения графа Девіера и производившіяся при Воронежскомъ корпусѣ дали слѣдующіе выводы о средней температурѣ воздуха г. Воронежа и с. Николаевки:

Среднія температуры по Реомюру:

(новый стиль)

	г. Воронежа.	с. Николаевки.
Декабрь . .	— 5,03	— 5,07
Январь . .	— 10,60	— 9,60
Февраль . .	— 7,40	— 5,68
<hr/>		
Зима . .	— 7,68	— 6,78
Мартъ . .	— 3,80	— 2,75
Апрѣль . .	+ 3,60	+ 4,98
Май . .	+ 14,03	+ 12,50
<hr/>		
Весна . .	+ 4,61	+ 4,91
Іюнь . .	+ 16,95	+ 15,49
Іюль . .	+ 18,84	+ 16,93
Августъ . .	+ 16,65	+ 16,52
<hr/>		
Лѣто . .	+ 17,48	+ 16,31

(*) Воронежъ подъ 51° 39' с. ш. и + 8° 52' д. отъ Пулкова, с. Николаевка лежитъ въ 18 верстахъ на сѣверъ отъ г. Валукъ, географическое положеніе котораго опредѣляется 50° 13' с. ш. и + 7° 49' д. отъ Пулкова.

Наблюдения въ обоихъ пунктахъ производились по новому стилю.

Сентябрь . . .	+ 9,33	+10,81
Октябрь . . .	+ 6,19	+ 5,86
Ноябрь . . .	— 2, 7	+ 0,27'
<hr/>		
Осень . . .	+ 4,27	+ 5,65
Года . . .	+ 4,67	+ 5,02

Среднія температуры этихъ двухъ пунктовъ, какъ выведенныя изъ наблюдений одновременныхъ и притомъ для г. Воронежа за слишкомъ короткое время (4 года), конечно не могутъ подлежать сравненію и показывать точную разность температуръ сѣверныхъ и южныхъ частей губерніи; тѣмъ не менѣе, оба эти вывода вполне согласно показываютъ, что климатъ губерніи отличается вообще неравномѣрнымъ распредѣленіемъ температуры по временамъ года и крутыми переходами отъ холода къ теплу весной и обратно отъ тепла къ холоду осенью; слѣдовательно въ этомъ отношеніи онъ имѣетъ характеръ чисто степнаго материковаго климата. Неравномѣрное распредѣленіе температуры рѣзко обозначится, если сравнимъ среднія температуры лѣта и зимы и самаго теплаго и холоднаго мѣсяцевъ въ обоихъ пунктахъ наблюденія:

	с. Николаевки.	г. Воронежа.
Лѣто.	+16,31	+17,48
Зима.	— 6,78	— 8,07
<hr/>		
Разность	23,09	25,55
Самый теплый мѣсяць		
(юль)	+16,93	+18,84
Самый холодный мѣ-		
сяць (январь)	— 9,60	—10,60
<hr/>		
Разность	26,53	29,44

Но если принять въ расчетъ самыя крайнія противоположности температуры въ здѣшнихъ мѣстахъ — морозы, достигающіе въ иную зиму до 31°, и лѣтніе жары—иногда до 33° въ тѣни, то разность между этими крайностями составитъ 64°. Крутая перемена температуры рѣзче всего обозначается въ маѣ, именно: средняя температура

	Въ Воронежѣ.	Въ Николаевкѣ.
Апрѣля	+ 3,60	+ 4,98
Мая	+14,03	+12,50
<hr/>		
Разность	10,43	7,52

Другое отличительное свойство температуры здѣшняго климата — рѣзкія и сильныя колебанія ея, сопровождающіяся весной и осенью несвоевременными утренними морозами, которыхъ въ здѣшной мѣстности

можно всегда ожидать по крайней мѣрѣ до половины мая, а иногда даже и позже. Въ слѣдующей таблицѣ, взятой изъ «журнала министерства государственныхъ имуществъ» 1850 г., № 4, показаны крайнія точки, до которыхъ поднималась ртуть въ часы наблюдений, произведенныхъ графомъ Девиеромъ съ августа 1846 г. по 1850 годъ:

	Высшая температура.		Низшая температура.	
	Граду-сы Р.	Когда случилась (нов. стиль)	Граду-сы Р.	Когда случилась (нов. стиль)
1846 г. августъ . . .	29,1	27	9,5	30
сентябрь . . .	26,0	3 и 5	6,0	30
октябрь . . .	20,7	4	— 6,0	31
ноябрь . . .	7,0	20	—10,0	17
декабрь . . .	7,0	14 и 15	—11,0	31
1847 г. январь . . .	2,2	30 и 31	—17,2	12
февраль . . .	3,0	1, 8 и 9	—12,0	3, 4 и 28
мартъ . . .	6,0	31	—17,0	13
апрѣль . . .	19,0	30	— 2,0	8
май . . .	23,2	13	3,0	19 и 21
іюнь . . .	26,0	22 и 28	6,0	1
іюль . . .	28,2	18	10,0	31
августъ . . .	28,0	15	10,0	23 и 30
сентябрь . . .	22,7	9	9,0	24
октябрь . . .	18,0	24	— 2,7	16
ноябрь . . .	11,7	12	—11,7	23
декабрь . . .	4,0	6	—19,2	17
1848 г. январь . . .	—1,0	31	—26,0	2
февраль . . .	5,0	16	—20,5	10
мартъ . . .	11,0	10	— 8,0	28
апрѣль . . .	23,7	24	— 1,0	1
май . . .	22,0	18, 22, 24, 30	1,0	6
іюнь . . .	30,7	16	12,0	24
іюль . . .	31,0	6	16,0	3, 24, 25
августъ . . .	29,1	5	11,0	17
сентябрь . . .	26,2	1	7,0	5, 7, 26, 30
октябрь . . .	16,2	20	— 1,0	6
ноябрь . . .	12,0	4	— 9,0	18
декабрь . . .	7,0	4	—26,0	20
1849 г. январь . . .	2,0	27	—24,8	11

февраль . . .	4,0	27	—14,0	9
мартъ . . .	4,0	8	—10,0	26
апрѣль . . .	16,1	28	—13,0	5
май . . .	20,0	31	5,0	8
іюнь . . .	26,0	14	10,0	24
іюль . . .	25,6	2	11,0	8
августъ . . .	26,0	20, 21, 22, 23, 25	9,5	31
сентябрь . . .	17,2	13, 15, 16	2,5	29 и 30
октябрь . . .	16,0	6 и 8	— 5,0	18
ноябрь . . .	10,0	5	— 8,3	13
декабрь . . .	2,2	29	—15,3	25

Хотя обозначенныя въ этой таблицѣ крайнія противоположныя точки стоянія ртути не показываютъ еще настоящихъ: maximum и minimum температуры, ибо наблюденія производились въ 8 ч. утра, въ полдень и 8 ч. вечера, а высшая температура бываетъ около 3 часовъ по полудни, низшая же вскорѣ по восхожденіи солнца, тѣмъ не менѣе однако и эти цифры даютъ ясное понятіе о рѣзкихъ и сильныхъ колебаніяхъ температуры въ здѣшной мѣстности въ самое непродолжительное время. Эти измѣненія въ особенности тогда чувствительны для растений и животныхъ, когда температура переходитъ выше и ниже нуля; здѣсь подобнаго рода колебаніямъ температуры не подлежатъ только іюнь, іюль и августъ мѣсяцы, въ маѣ и сентябрѣ это случается рѣдко, въ остальныхъ же мѣсяцахъ довольно часто.

Замерзаніе и вскрытіе рѣкъ, находясь въ прямой зависимости отъ температуры воздуха и, въ свою очередь, имѣя обратное вліяніе на нее, тоже характеризуютъ особенности климата данной мѣстности.

Рѣки въ здѣшнемъ краѣ замерзаютъ иногда въ концѣ октября, большею же частію въ ноябрѣ, а иногда и въ первой половинѣ декабря; вскрытіе рѣкъ чаще всего происходитъ въ исходѣ марта или въ первой половинѣ апрѣля, слѣдовательно здѣшнія рѣки находятся подъ льдомъ отъ 3 до 5 мѣсяцевъ. Приведемъ здѣсь наблюденія надъ временемъ вскрытія рѣки Воронежа съ 1849 по 1856 годъ:

1849 года	рѣка	вскрылась	21	апрѣля.
1850	—	—	20	—
1851	—	—	3	—
1852	—	—	21	—
1853	—	—	3	—
1854	—	—	23	—
1855	—	—	29	марта.

Не имѣя наблюдений графа Девіера и производившихся при Михайловскомъ Воронежскомъ кадетскомъ корпусѣ *надъ барометрическимъ состояніемъ воздуха*, ограничимся здѣсь указаніемъ результатовъ наблюдений, производившихся при здѣшней гимназій въ теченіи нѣсколькихъ мѣсяцевъ 1858 года:

Средняя высота барометра при $13\frac{1}{3}^{\circ}$.

Русскія полулініи.

Апрѣль	578, ₈₁₆ .
Май	581, ₂₇₀ .
Іюнь	590, ₀₄ .
Іюль	производимо не было.
Августъ	производимо не было.
Сентябрь	597, ₄₄ .
Октябрь	590, ₀₂ .
Ноябрь	589, ₇₂ .

Упругость паровъ воздуха, за тѣ же мѣсяцы наблюденія, выразилась слѣдующими средними числами:

Русскія лініи.

Апрѣль	2,51.
Май	4,25.
Іюнь	4,47.
Іюль	производимо не было.
Августъ	производимо не было.
Сентябрь	2,82.
Октябрь	1,93.
Ноябрь	1,11.

Здѣшній воздухъ изобилуетъ вообще электричествомъ, что обнаруживается часто случающимися и значительной силы грозами; онѣ иногда начинаются здѣсь съ апрѣля (1849 года, апрѣля 5, была гроза въ с. Николаевкѣ; 1851 года 12 числа того же мѣсяца—въ г. Воронежѣ) и оканчиваются нерѣдко въ концѣ октября.

Наблюденія графа Девіера надъ состояніемъ *погоды* въ пятилѣтній періодъ, съ 1846 по 1851 годъ, въ среднемъ выводѣ дали слѣдующіе результаты :

Ч и с л о д н е й.

	Ясныхъ.	Облачныхъ.	Пасмурныхъ.
Январь	13	4	14
Февраль	5	4	19
Мартъ	9	6	16

Апрѣль	9	8	13
Май	10	12	9
Юнь	16	10	4
Юль	9	14	8
Августъ	19	8	4
Сентябрь	10	11	9
Октябрь	10	7	14
Ноябрь	6	5	19
Декабрь	5	5	21

Итого въ году . 121 94 150

По наблюдениямъ въ г. Воронежѣ, въ теченіи 2-хъ слиш-
комъ лѣтъ, оказалось въ году . 108 91 165

В. ВѢТРЫ.

Правильныя наблюденія надъ вѣтрами произведены были при Михайловскомъ Воронежскомъ кадетскомъ корпусѣ въ теченіи 748 дней, съ 1852 года по 1 апрѣля 1854 года, по три раза въ день; изъ наблюдений этихъ оказалось, что:

Ю.-З.	вѣтеръ дулъ	147	дней.
С.-З.	— —	117 ² / ₃	—
З.	— —	103	—
В.	— —	98 ² / ₃	—
Ю.	— —	80	—
С.-В.	— —	73 ¹ / ₃	—
Ю.-В.	— —	59 ¹ / ₃	—
С.	— —	50 ² / ₃	—
Безвѣтріе.	. . .	18 ¹ / ₃	—

Слѣдовательно въ теченіи года:

Ю.-З.	вѣтеръ дулъ	71	день.
С.-З.	— —	58	—
З.	— —	50	—
В.	— —	47	—
Ю.	— —	39	—
С.-В.	— —	36	—
Ю.-В.	— —	29	—
С.	— —	26	—
Безвѣтріе	. . .	9	—

Изъ этого видно, что господствующіе вѣтры въ Воронежѣ—съ запада. Первое мѣсто между ними занимаетъ Ю.-З, за нимъ—С.-З и наконецъ—З. Рѣже всѣхъ дуютъ С. и Ю.-В; средину между тѣми и другими занимаютъ В., Ю. и С.-В; безвѣтріе или тихіе дни очень рѣдки, такъ что въ году среднимъ числомъ бываетъ ихъ 9. Общій характеръ вѣтровъ — сила и продолжительность, такъ что порывъ вѣтра, начавшійся утромъ, прекращается не ранѣе вечера, а иногда и черезъ нѣсколько дней; для указанія же особенностей каждаго изъ помянутыхъ вѣтровъ, приведемъ здѣсь описаніе ихъ изъ статьи «о климатѣ г. Воронежа» (Пам. кн. Воронежской губерніи на 1856 годъ).

Сѣверный вѣтеръ дулъ, въ періодъ наблюденія, преимущественно зимою, но вообще рѣже всѣхъ вѣтровъ, съ силою умѣренною и слабою; бурнымъ же, въ два года, былъ только три дня; сопровождался чаще ясными, малооблачными или свѣтлооблачными днями, пасмурные и дождливые дни при немъ очень рѣдки; температура воздуха отъ него понижается, что въ особенности бываетъ замѣтно осенью или весною, когда идущіе дожди при другихъ вѣтрахъ, съ появленіемъ его, превращаются въ снѣгъ, и такимъ образомъ почти всегда при этомъ вѣтрѣ устанавливается санная дорога. Сѣверо-восточный вѣтеръ почти во всемъ сходенъ съ предъидущимъ, только дулъ не много чаще его. Восточный вѣтеръ дулъ во всѣ времена года, ни часто, ни рѣдко, съ силою болѣе слабою и очень рѣдко съ бурною, приносилъ большею частію ясную погоду; изъ 98 дней при немъ въ два года было только 9 дождливыхъ, но туманъ, сравнительно съ другими вѣтрами, при немъ являлся гораздо чаще. Юго-восточный, послѣ сѣвернаго, дулъ рѣже всѣхъ прочихъ, приносилъ большею частію хорошую погоду, пасмурные же дни и дождь—гораздо рѣже и непродолжительные; сила его слабая, сопровождался бурей въ два года одинъ разъ. Южный—принадлежитъ къ числу вѣтровъ, занимающихъ средину между часто и рѣдко дующими; приносилъ чаще ясные дни и весьма рѣдко дождь; сила его большею частію слабая, иногда умѣренная, рѣдко переходила въ бурю. Юго-западный вѣтеръ былъ господствующій; онъ дулъ продолжительно и съ значительною силою; бурливѣе всѣхъ предъидущихъ; преимущественно сопровождался ненастьемъ. Западный и сѣверо-западный вѣтры, не много уступая, по своей продолжительности и частому появленію, предъидущему юго-западному вѣтру, въ бурливости превосходили его. Въ отношеніи погоды это—самые безхарактерные вѣтры; они съ собою приносили рѣшительно всего по немногу—и ведро, и дождь или снѣгъ, и туманы; при нихъ, въ ясное время, атмосфера всегда пыльна, непокойна, не только днемъ, но и ночью.—Хотя все сказанное о вѣтрахъ относится

непосредственно къ г. Воронежу, но открытая и безлѣсная мѣстность цѣлою губерніи, не представляя воздушнымъ потокамъ никакихъ препятствій распространяться на нѣсколько сотъ верстъ, не можетъ, слѣдовательно, и оказывать никакого особеннаго вліянія какъ на направленіе вѣтровъ, такъ равно и на ихъ свойства во всей губерніи.

Въ здѣшней открытой мѣстности порывы вѣтровъ часто усиливаются до того, что превращаются въ страшныя мятели зимою и сильныя вихри и бури, часто бездождныя, въ остальныя времена года. Изъ бурь въ особенности замѣчательны двѣ, бывшія въ г. Воронежѣ въ 1841 и 1848 годахъ. Первая изъ нихъ была 6-го ноября, при юго-западномъ вѣтрѣ, превратившемся къ 11 часамъ утра въ ураганъ страшной силы, такъ что съ большей части домовъ сорвало желѣзныя крыши, многіе изъ домовъ повредило, а нѣкоторые ветхіе деревянныя: строенія и заборы совершенно разрушило. Вторая была іюня 4; въ 7 часовъ по полудни, на западѣ показалась грозовая туча, синебагроваго цвѣта, которую по краямъ косвенныя лучи солнца окрашивали въ оранжевый цвѣтъ; тишь знойная, мертвенная, стояла въ это время; вдругъ подулъ слабый вѣтерокъ, превратившійся скоро въ страшный ураганъ; необъятная масса пыли покрыла городъ и произвела совершенную темноту, такъ что въ домахъ принуждены были зажечь свѣчи; непроницаемая тьма длилась около 10 минутъ, затѣмъ постепенно начало проясняться и въ скорости буря разразилась проливнымъ дождемъ. Бываютъ примѣры, что бури повторяются иногда нѣсколько дней сряду, такъ напримѣръ въ г. Воронежѣ въ іюнь 1855 года были бури, большею частію въ исходѣ дня, сряду 21, 22, 23, 24, 25, 26 и 28 чиселъ.

Г. ТУМАНЫ.

Туманы въ Воронежской губерніи бываютъ вообще рѣдко, что также вполнѣ подтверждается наблюденіями по этому предмету, производившимися при Воронежскомъ кадетскомъ корпусѣ; въ періодъ наблюдений въ теченіи $2\frac{1}{2}$ лѣтъ, съ 1-го октября 1851 г. по 1 апрѣля 1854 года, туманъ былъ всего $27\frac{2}{3}$ дня, слѣдовательно среднимъ числомъ въ году было только 11 туманныхъ дней; туманъ появлялся преимущественно въ январѣ, февралѣ, мартѣ, октябрѣ, ноябрѣ и декабрѣ мѣсяцахъ; чаще всего—при вѣтрѣ восточномъ ($9\frac{2}{3}$ дня), затѣмъ—при безвѣтріи ($5\frac{1}{3}$ д.) и вѣтрѣ юго-западномъ (4 д.), менѣе всего—при вѣтрахъ сѣверномъ ($\frac{2}{3}$ д.) и юго-восточномъ (1 д.). Нельзя при этомъ не упомянуть о замѣчательномъ явленіи, бывшемъ весной 1849 года, о которомъ упоминаетъ въ своихъ замѣткахъ графъ Девиеръ: 14 апрѣля, когда земля, послѣ стаяв-

шаго снѣга, была еще грязна, при сильномъ восточномъ вѣтрѣ появилось вдругъ что-то въ родѣ тумана—какая то особенная пыль, сквозь которую предметы видѣлись какъ сквозь кисею и солнце было чрезвычайно тускло; осадки этой пыли были видны на травѣ и деревьяхъ. Явленіе это продолжалось около 4 дней до 18 числа.

Д. ДОЖДИ, ГРАДЪ И СНѢГЪ.

Количество дождей, выпадающихъ въ здѣшней мѣстности, по годамъ весьма различно, но вообще здѣсь большею частію бываетъ въ нихъ недостатокъ; затяжныхъ дождей, которые продолжались бы довольно значительное время, почти не бываетъ; весною и лѣтомъ дожди выпадаютъ большею частію довольно сильные, но не продолжительные, сопровождающіеся почти всегда грозою; осенью же не столь сильные, но болѣе продолжительные. Опустошительные дожди, которые наносили бы вредъ странѣ, вообще рѣдки; въ замѣткахъ графа Девиера находимъ указаніе на такого рода дожди, бывшіе въ маѣ 1850 года: 17 числа этого мѣсяца наступили сильные обложные дожди, которые продолжались 18, 19 и 20 чиселъ, особенно въ послѣдній день дождь былъ до того сильный, что рѣки разлились, мосты и гати снесло, и воды было болѣе, нежели при разлитіи рѣкъ.

Градъ. Средній выводъ изъ донесеній мѣстныхъ начальствъ о случаяхъ выпаденія града въ губерніи, въ продолженіи 10 лѣтъ (съ 1844 по 1854 годъ), и сравнительно съ подобными явленіями въ другихъ губерніяхъ Европейской Россіи, въ тоже десятилѣтіе, показываетъ, что Воронежская губернія принадлежитъ къ числу тѣхъ мѣстностей, гдѣ выпаденіе града есть явленіе рѣдкое (въ 10 лѣтъ было 34 случая). По пространству земли, подвергавшейся опустошенію отъ града, изъ 50 губерній, Воронежская занимаетъ 35 мѣсто; въ ней на 100 квадратныхъ миль, среднимъ числомъ, приходится 2,81 градовыхъ случая. Причина рѣдкаго выпаденія града въ губерніи объясняется новою теоріею образованія града, по которой главными условіями для этого считаютъ: достаточный запасъ влаги на землѣ, продолжительно высокая температура, неволнуемая вѣтрами, и значительно возвышенная мѣстность надъ уровнемъ моря—условія, которыхъ, за исключеніемъ возвышенной температуры лѣтомъ, маловодная, безлѣсная, открытая для вѣтровъ Воронежская губернія не имѣетъ.

Снѣгъ. Количество выпадающаго снѣга, въ различные годы, бываетъ не одинаково, но вообще можно сказать, что здѣшнія зимы отличаются скорѣе недостаткомъ, нежели изобиліемъ его. Первые снѣга большею частію выпадаютъ въ первыхъ числахъ ноября, но никогда почти не удер-

живаются, такъ что окончательное установленіе зимы и саннаго пути можно ожидать только со второй половины ноября, чаще же въ концѣ этого мѣсяца, а иногда и въ началѣ декабря; случается, что въ продолженіи цѣлой зимы не бываетъ хорошаго саннаго пути, по причинѣ безснѣжія. Сходить снѣгъ начинаетъ обыкновенно въ исходѣ марта; около этого же времени большею частію оканчивается и санный путь.

Изъ вышеизложеннаго видно, что вообще здѣшній климатъ отличается также недостаткомъ въ ниспадающихъ дождѣ и снѣгѣ. Приведемъ здѣсь результаты наблюденій по этому предмету графа Девіера.

По наблюденіямъ этимъ, въ пятилѣтній періодъ, съ 1846 по 1851 годъ, среднее число дней, въ которые шелъ дождь или снѣгъ, было:

Декабрь	10,4
Январь	4,5
Февраль	9,5
<hr/>	
Зима	24,4
Мартъ	6,0
Апрѣль	4,7
Май	5,7
<hr/>	
Весна	16,4
Іюнь	5,0
Іюль	6,5
Августъ	4,2
<hr/>	
Лѣто	15,7
Сентябрь	7,8
Октябрь	5,2
Ноябрь	9,2
<hr/>	
Осень	22,2
И того въ году	78,7

По наблюденіямъ, производившимся при Воронежскомъ кадетскомъ корпусѣ, съ 1852 года по 1 апрѣля 1854, среднимъ числомъ въ году приходилось всего 37 дней, въ которые шелъ дождь или снѣгъ. Цифры эти вполне доказываютъ скудость ниспадающей влаги въ здѣшней мѣстности; недостатокъ этотъ въ особенности ощутителенъ въ весенніе мѣсяцы — апрѣль и май, въ которые дождь столь необходимъ для растительности.

Наблюденія графа Девіера надъ количествомъ выпадающихъ дождя и снѣга, съ 1851 по 1856 годъ, въ среднемъ выводѣ дали слѣдующіе результаты:

	Русскіе дюймы.
Декабрь	1,22
Январь	0,99
Февраль	1,00
<hr/>	
Зима	3,21
Мартъ	1,09
Апрѣль	1,35
Май	1,74
<hr/>	
Весна	4,18
Іюнь	2,53
Іюль	2,83
Августъ	1,16
<hr/>	
Лѣто	6,52
Сентябрь.	1,80
Октябрь	1,92
Ноябрь	1,79
<hr/>	
Осень	5,51
И того въ году	19,42

Е. ВРЕМЕНА ГОДА.

Время дѣйствительнаго начала весны болѣе всего зависитъ отъ свойства вѣтровъ, дующихъ въ это время; холодные вѣтры—сѣверные и сѣверо-восточные замедляютъ, а теплые—южные, юго-западные и западные, ускоряютъ наступленіе весны; ранняя весна открывается въ первой половинѣ марта, а иногда и раньше; обыкновенное же открытіе весны—исходъ марта и первая половина апрѣля. Со второй половины апрѣля или съ конца этого мѣсяца обыкновенно начинается весьма быстрое повышеніе температуры, и вмѣстѣ съ тѣмъ являютя сильныя и продолжительныя вѣтры, какъ слѣдствіе нарушенія равновѣсія въ воздухѣ усилившеюся въ нижнихъ слояхъ его теплотою; вѣтры эти, превращаясь въ сѣверные и сѣверо-восточныя, производятъ преимущественно въ это время года весьма рѣзкія и сильныя колебанія температуры, сопровождающіяся утренними морозами, которыхъ въ здѣшней мѣстности можно ожидать по крайней мѣрѣ до половины мая. Другое свойство весны—сухость, недостатокъ въ дождяхъ, столь необходимыхъ въ это время года для растительности. Лѣто здѣшнее вообще сухое и жаркое, съ среднею температурою въ 17° Р.; но и оно также подвержено довольно рѣзкимъ измѣненіямъ температуры, въ особенности въ августѣ мѣсяцѣ; нерѣдко бываютъ въ это время года

сильныя сухія бури, поднимающія пыль страшными тучами. Осень отличается также сухостию; въ октябрѣ температура быстро понижается, такъ что большею частію съ половины этого мѣсяца наступаютъ морозы; впрочемъ они иногда начинаются и ранѣе — въ послѣднихъ числахъ Сентября, иногда и позже—въ началѣ ноября. Здѣшнія зимы, болѣе суровыя, нежели умѣренныя, отличаются недостаткомъ снѣга и частыми, сильными мятелями.

Наконецъ, какъ всѣ климатическіе элементы въ своей совокупности имѣютъ болѣе всего вліянія на царство прозябаемое, такъ съ другой стороны указаніе фазъ жизни растений необходимо для опредѣленія полной характеристики климата данной мѣстности; для этого достаточно впрочемъ указать на одинъ какой нибудь фазъ изъ жизни растений, а потому и ограничимся здѣсь указаніемъ наблюденій Н. Тарачкова, съ 1-го октября 1854 года по 1-е октября 1855 г., надъ временемъ цвѣтенія нѣкоторыхъ растений. Наблюденія эти, въ среднемъ выводѣ, дали слѣдующіе результаты:

	Апрѣля
Медуница лекарственная начинаетъ цвѣсти..	17
Подснѣжникъ	23
Хохлатка плотная	26
Хохлатка маршаллова	27
Галея желтая	28
Чистякъ мотичный	29
Фіалка пушистая	30
	Мая
Береза	4
Кленъ	7
Осина	7
Первоцвѣтъ весенній	8
Яблонь	8
Чистотѣль	9
Лещиня	9
Тернъ	9
Одуванчикъ	10
Сочевичникъ весенній	11
Черемуха	11
Дубъ обыкновенный	13
Ландышь	18
Земляника	18
Солюмонова печать	19

Вероника дубровка	19
Ракитникъ шелковистый	20
Истошь	22
Роза коричная	23
Кленъ татарскій	27
Дубъ поздній	27
	Юля
Иванъ-да-Марья	9
Липа	28
	Юля
Дельфиній обыкновенный	9
Польнь	18
Мордовникъ	19
	Августа
Кохія песчаная	2

Ж. ОБЩИЕ ВЫВОДЫ О КЛИМАТѢ.

Изложивъ главныя свойства климата здѣшней мѣстности, укажемъ степень вліянія его на здоровье человѣка, на растительность, сельское хозяйство и т. п. Климатъ Воронежской губерніи, съ своими крутыми поворотами отъ холода къ жару весною, и обратно отъ жара къ холоду осенью, съ рѣзкими и сильными колебаніями температуры въ самые короткіе періоды времени, весьма часто въ теченіи однихъ сутокъ, и съ постоянно дующими, большею частію съ значительною силою, вѣтрами, способствуетъ развитію между населеніемъ простудныхъ болѣзней, преимущественно передъ другими, господствующими въ губерніи. Болѣзни эти, почти исключительно зависяція отъ термическихъ и гигрометрическихъ перемѣнъ атмосферы, болѣе всего появляются весною и осенью, когда и вышепознанные климатическія обстоятельства наиболѣе подвержены измѣненіямъ. Впрочемъ этого рода болѣзни, свойственныя болѣе или менѣе всѣмъ мѣстностямъ, сопровождаются здѣсь вообще довольно легкими припадками и скоро уступаютъ своевременнымъ пособіямъ медицины. Остальныя общія болѣзни, существующія въ краѣ, нисколько не зависятъ отъ климата. Мѣстныхъ, такъ называемыхъ эндемическихъ болѣзней, совершенно нѣтъ, такъ какъ нѣтъ вредныхъ мѣстностей и другихъ причинъ и условій, способныхъ производить оныя; незначительныя лихорадочные виды болѣзней, которые встрѣчаются въ селеніяхъ по р.р. Воронежу, Битюку и отчасти Хопру, во время весенняго разлива водъ, не могутъ быть, по своимъ не-

значительнымъ проявленіямъ и слѣдствіямъ, отнесены къ разряду болѣзней эндемическихъ.

Изъ климатическихъ элементовъ болѣе всего имѣютъ вліяніе на растительность—температура воздуха и количество ниспадающей влаги; въ этомъ отношеніи здѣшній климатъ, какъ изложено было выше, отличается неравномѣрнымъ распредѣленіемъ температуры по временамъ года, сильными и рѣзкими колебаніями ея и недостаткомъ въ ниспадающей влагѣ — свойствами, вообще не вполне благоприятствующими растительности. Сильныя колебанія температуры въ особенности вредны поздней весной и ранней осенью; ибо тогда, послѣ теплаго весенняго или осенняго времени, вдругъ наступаютъ холода, сопровождающіеся часто по утрамъ морозами; недостатокъ въ ниспадающей влагѣ въ особенности ощутителенъ весной, когда дожди столь необходимы для развитія растительности; при этомъ еще, въ это время года, быстро повышающаяся температура и сильныя продолжительныя вѣтры быстро иссушаютъ почву, вытягивая изъ нея живительную для растений влагу. Вышепомянутые климатическіе элементы, имѣющіе прямое вліяніе на растительность, суть также одни изъ главныхъ природныхъ дѣятелей и въ сельскомъ хозяйствѣ; невыгоды, оказываемыя ими растительности, тѣ же и для этой отрасли промышленности: несвоевременныя холода весной и осенью съ утренними морозами крайне вредятъ садоводству, огородничеству и бакчеводству; недостатокъ въ дождяхъ, вообще имѣя неблагоприятное вліяніе на степень урожаявъ, бываетъ иногда причиною частныхъ и общихъ неурожавъ; безснѣжіе въ инныя зимы, при суровыхъ морозахъ, вредитъ озимымъ хлѣбамъ, въ особенности пшеницѣ. Времени для земледѣльческихъ работъ, свободнаго отъ морозовъ, въ здѣшней мѣстности можно положить, среднимъ числомъ, около 180 дней, слѣдовательно достаточно для своевременнаго окончанія ихъ; на успѣшный ходъ этихъ работъ болѣе всего имѣютъ вліяніе количество и своевременность дождей, и въ этомъ случаѣ бѣльшій или меньшій недостатокъ ихъ въ здѣшней мѣстности нерѣдко замедляетъ эти работы, въ особенности посѣвъ озимыхъ хлѣбовъ.

Климатъ здѣшній, съ малымъ количествомъ дождей весной, лѣтомъ и осенью, какъ нельзя болѣе способствуетъ удобству путей сообщенія; но за то иногда недостатокъ снѣга зимою бываетъ причиною дурнаго состоянія саннаго пути; весной круто наступающая теплая погода и сильныя вѣтры быстро иссушаютъ почву, растворенную таяніемъ снѣга, такъ что распутица въ это время года весьма непродолжительна.

Въ заключеніе статьи о климатѣ укажемъ, на сколько то позволяютъ данныя, извлеченныя изъ официальныхъ источниковъ, степень вреда, на-

носимаго странѣ различными воздушными явлениями. Частыя и сильныя бури нерѣдко сопровождаются значительными опустошеніями: буря, бывшая въ Воронежѣ 6 ноября 1841 года, произвела городу убытокъ въ 57,140 р. с.; бури, сопровождавшія сухое и жаркое лѣто 1848 г., причинили поврежденій въ лѣсахъ и постройкахъ губерніи на 25,000 р. с.; съ 1849 по 1858 годъ было 16 опустошеній бурями, но цѣнность убытковъ, причиненныхъ ими, неизвѣстна. Грозы здѣсь явленіе частое; въ десятилѣтній періодъ времени, съ 1848 по 1858 годъ, убито молніею 180 человекъ и произведено пожаровъ 95, слѣдовательно ежегодно, среднимъ числомъ, было: убитыхъ 18 и пожаровъ 9. Въ тотъ же періодъ времени побито градомъ хлѣба: въ 1848 году — 25,137 десятинъ, въ 1849 — 5,317 дес., на 42,750 руб. сер., въ 1850 — 227 дес., въ 1851 — 21,869 десят. и 44 десят. бакчей, въ 1852 — 3,359 десят., въ 1853 — 1,403 десят.; въ остальные затѣмъ 4 года, хотя и были градобитія, но количество опустошенныхъ десятинъ неизвѣстно. Болѣе или менѣе сильныя и продолжительныя засухи, свойственныя здѣшной мѣстности, вообще имѣютъ неблагопріятное вліяніе на степень урожаевъ, а иногда бываютъ причиною общихъ неурожаевъ. Въ этомъ отношеніи въ особенности памятно для края лѣто 1848 года; изъ замѣтокъ графа Девіера видно, что въ теченіи іюня и іюля мѣсяцевъ не было ни одного дождя; жаръ доходилъ до 33° Реомюра въ тѣни; земля была такъ раскалена, что въ ней нельзя было удержатъ руки болѣе одной минуты; хлѣба еще въ іюнѣ пожелтѣли; травы не только въ степяхъ, но даже на лугахъ всѣ выгорѣли. Слѣдствіемъ такой сильной и продолжительной засухи былъ общій неурожай въ цѣлой губерніи,—озимой хлѣбъ родился самъ 1¹/₂, а яровой и картофель не воротили и сѣмянъ.

3. РАЗЛИЧНЫЯ ЯВЛЕНІЯ ПРИРОДЫ.

Наконецъ упомянемъ здѣсь о нѣкоторыхъ, болѣе замѣчательныхъ явленіяхъ природы въ здѣшной мѣстности. По рассказамъ нѣкоторыхъ жителей г. Павловска, сл. Бѣлогорья и сел. Басовки, въ 1832 году октября 1-го произошелъ довольно сильный подземный ударъ, какіе обыкновенно бываютъ во время землетрясеній, съ продолжительнымъ гуломъ, который и былъ ощутителенъ въ помянутыхъ пунктахъ. Одинъ рыбакъ, переѣзжавшій въ то время Донъ, видѣлъ, какъ во время удара рыбы выпрыгнули выше поверхности воды, какъ будто бы были брошены какою-то подводною силою. Другихъ подобныхъ примѣровъ здѣшніе старожилы не помнятъ. Въ теченіи 1848 года въ губерніи были видимы три сѣверныя сіянія; по рассказамъ жителей, сколько они помнятъ, этого рода атмосферич-

ческихъ явленій до сего времени не было видимо въ губерніи. Самыя сѣверныя сіянія красотою своею багрянопурпуроваго цвѣта и продолжительностію далеко превосходили явленія этого рода, бывающія въ сѣверныхъ губерніяхъ. Приведемъ здѣсь изъ губернскихъ вѣдомостей описаніе одного изъ нихъ, бывшаго въ помянутомъ году 6-го октября, какъ оно было видимо въ г. Воронежѣ. Этого числа день былъ ясный и теплый; въ 10 часовъ по полудни, при совершенно чистомъ небѣ, въ сѣверо-восточномъ направленіи, на небольшомъ возвышеніи отъ горизонта, вдругъ показались блѣдно-розовые столбы, которые, безпрестанно измѣняя свое положеніе, разлились яркимъ пожарнымъ заревомъ на протяженіи видимой полуверсты; на этомъ багровомъ полѣ воздвигались и потухали яркія свѣтлыя пирамиды и колонны, безпрестанно измѣняя свое направленіе; сіяніе продолжалось съ небольшимъ часъ.

ЕСТЕСТВЕННЫЯ ПРОИЗВЕДЕНІЯ.

Изъ трехъ царствъ природы, Воронежская губернія весьма бѣдна произведеніями царства ископаемаго, но богата произведеніями царства прозябаемаго.

А. Обзорѣніе мѣстныхъ растений.

Свойственныя здѣшнему климату и мѣстности растенія не составляютъ исключительной принадлежности одной Воронежской губерніи; они встрѣчаются и во всѣхъ смежныхъ мѣстахъ, лежащихъ подъ одною съ нею широтою, а также нѣсколько сѣвернѣе и южнѣе. Приведемъ здѣсь исчисленіе главнѣйшихъ растеній, находимыхъ въ Воронежской губерніи.

Хлѣбныя растенія: рожь, пшеница, овесъ, гречиха, ячмень, горохъ, просо родятся успѣшно, при обыкновенной обработкѣ земли, безъ удобренія.

Огородныя растенія: обыкновенная и цвѣтная капуста, морковь, брюква, рѣпа, свекла, лукъ, чеснокъ, рѣдька, хрѣнь, бобы, фасоль, петрушка, пастернакъ, тыква, хмѣль, кукуруза и др.; на поляхъ съ успѣхомъ разводятся: картофель, огурцы, арбузы, дыни и свекловица.

Садовыя растенія: яблоки, вишни, груши, сливы, черешни, бергамоты, персики, волошскіе орѣхи, виноградъ (разводится въ видѣ опыта), крыжовникъ, малина, клубника и др.

Фабричныя растенія: ленъ, конопля, свекловица, подсолнечникъ, макъ, табакъ, марена, серпуха, вейтъ, анисъ.

Что касается до распространенія въ здѣшной мѣстности растеній другихъ странъ, то вообще нужно замѣтить, что распредѣленіе температуры по временамъ года можетъ способствовать успѣшному разведенію только однолѣтнихъ южно-европейскихъ растеній; многолѣтнія же и притомъ деревянистыя, хотя многія изъ нихъ и могли бы приносить зрѣлые плоды, не могутъ, по суровости здѣшной зимы, оставаться на открытомъ воздухѣ. Въ этомъ отношеніи болѣе всего заслуживаютъ вниманія опыты разведенія винограда и шелковичныхъ деревьевъ. Разведеніе винограда началось здѣсь еще со временъ Петра Великаго, но по настоящее время оно нисколько не подвинулось впередъ, не смотря на то, что многіе изъ опытовъ были довольно удачны. Конечно, виноградъ не можетъ быть разводимъ въ губерніи съ цѣлю выдѣлыванія изъ него вина; ибо, въ числѣ прочихъ условій, для этого необходимо, чтобы средняя температура трехъ лѣтнихъ и двухъ первыхъ осеннихъ мѣсяцевъ была не ниже 12°; хотя въ губерніи температура трехъ лѣтнихъ мѣсяцевъ значительно превосходитъ вышеозначенную, но за то температура перваго осенняго мѣсяца (сентября) значительно уже менѣе, а октября—почти вдвое; но разведеніе винограда, какъ ягоднаго кустарника, съ успѣхомъ и пользою можетъ быть распространено. Шелковичныя деревья, какъ показали опыты, переносятъ здѣшніе зимніе холода безъ всякой искусственной защиты, но и ихъ разведеніе ограничивается нѣсколькими незначительными попытками.

Дикія растенія, составляющія болѣе обширный и разнообразный отдѣлъ флоры Воронежской губерніи, по настоящее время весьма мало еще изслѣдованы. Изъ *лѣсныхъ породъ* находятся: сосна, береза, дубъ, осина, кленъ, ясень, карагачъ, ольха, липа, вязъ, илимъ, ива, верба, красная лоза, тополь; *дикорастущія плодовые деревья*—яблонь, груша, черемуха, рябина, орѣшникъ, боярышникъ, пакленъ, калина, крушина, бузина. Камышъ, тростникъ, айеръ встрѣчаются преимущественно по берегамъ болотистыхъ рѣкъ. Изъ травъ много есть лекарственныхъ и нѣсколько красивыхъ. Изъ растеній, вредныхъ для сельскаго хозяйства, произрастаютъ: по лугамъ и низменнымъ мѣстамъ—вѣхъ, на пашняхъ и степяхъ—репейникъ, полынь, павелика, козельникъ, сурепица, дурманъ, молочай, осотъ, куколь, лебеда, березка и др.; въ озимыхъ хлѣбахъ, преимущественно во ржи, вырастаетъ спорынья, признанная медиками, если бываетъ въ большомъ количествѣ, вредною для здоровья чловѣка. Изъ другихъ дикорастущихъ растеній, какъ характеризующія болѣе ту полосу южной Россіи, къ которой принадлежитъ Воронежская губернія, приведемъ

опис. ворон. губ.

слѣдующія: ломонось цѣльнолистый, дельфиній средній, лютикъ шелковистый, хохлатка маршаллова, фіялка ночная, ложечникъ австрійскій, гипсолюбка, перекасти-поле, горицвѣтъ, силенка сибирская, просвириякъ лекарственный, кленъ татарскій, астрагаль обыкновенный, астрагаль лозовидный, трилистникъ пятилистковый, эспарсетъ, спирея звѣробойнолистная, дикий персикъ, горичникъ эльзасскій, подмаренникъ пузыреплодный, божье дерево, василекъ песчаный, мордовникъ, тысячелистникъ благородный, астра лѣсная, румянка красная, желтокорень, попутникъ солончаковый, шлемникъ высокій, фритиллярія, подснѣжникъ, ковыль перистый, ковыль волосной и др.

По настоящее время, сколько извѣстно, изслѣдованіемъ растений воронежской флоры занимался одинъ только Н. С. *Тарачковъ*, преподаватель естественныхъ наукъ въ Воронежскомъ кадетскомъ корпусѣ; имъ собрано и высушено 400 растений и изданъ этимъ растениямъ каталогъ; въ каталогъ обозначены: мѣсто обитанія и рожденія каждаго растенія, свойственная почва, обиліе, время цвѣтенія и наконецъ мѣстное употребленіе. Приведемъ здѣсь изъ этого каталога тѣ изъ растений, которыя употребительны между жителями края.

Дрокъ красильный (*Genista tinctoria*); крестьяне нѣкоторыхъ деревень употребляютъ цвѣтки и листья этого растенія противъ бѣшенства домашнихъ животныхъ, которымъ даютъ ихъ съ мѣсивомъ.

Синеголовникъ плосколистный (*Eryngium planum*); отваръ его листьевъ и цвѣтковъ пьютъ отъ бессонницы, также купаютъ въ немъ дѣтей, когда ихъ, какъ говорятъ деревенскія лекарки, «*ложитъ назадъ*»; кромѣ этого засушенное растеніе кладутъ въ углы избы или подъ подушку, противъ падучей болѣзни.

Сушеница (*Helychrisum arenarium*); отваръ цвѣтковъ пьютъ отъ грыжи и боли горла.

Порѣзь-трава (*Iurinea Pollichii*); свѣжіе или сухіе листья употребляются въ простонародьи, какъ средство отъ порѣзковъ.

Попутникъ песчаный (*Plantago arenaria*); въ простонародьи употребляется для купанья дѣтей отъ худощавости.

Кирказонъ (*Aristolochia clematitis*); свѣжіе или сухіе, но размоченные листья его въ крестьянскомъ быту прикладываютъ къ разнаго рода язвамъ, вередамъ и проч.

Подльсникъ (*Asarum europaeum*); листья его, подобно предъидущему растенію, прикладываютъ къ разнаго рода нарывамъ.

Ольха черная (*Alnus glutinosa*); цвѣточныя сережки, собранныя во второй половинѣ февраля, употребляются въ народѣ, какъ весьма дѣй-

ствительное средство противъ геморроя, для чего готовятъ настой изъ нихъ на пѣнномъ винѣ; это лекарство употребляется также и противъ холеры.

Тростникъ водяной (*Phragmites communis*); высушенные цвѣточные метелки его въ отварѣ горячей воды пьютъ отъ кашля.

Золотуля мелкая (*Thalictrum minus*); сухой травой, истертой въ порошокъ, пересыпаютъ раны отъ порѣзовъ у домашняго скота.

Витреница (*Pulsatilla patens*); отваръ цвѣтковь въ водѣ, съ прибавленіемъ квасцовъ, употребляютъ въ деревняхъ для окрашиванія полотень въ ярко-голубой цвѣтъ.

Медуника согбенная (*Medicago falcata*); отваръ травы пьютъ отъ грыжи.

Донникъ желтый (*Melilotus officinalis*); цвѣтки его въ простонародьи курятъ вмѣстѣ съ табакомъ.

Завязный корень (*Potenilla tormentilla*); настой корня пьютъ отъ поноса.

Плакунъ (*Lythrum sirgatum*); отваръ травы и въ особенности корня пьютъ отъ кашля.

Серпникъ (*Falcaria rivini*); толченый корень, смѣшавъ съ овсомъ, даютъ лошадямъ отъ шпата.

Поръзникъ горный (*Libanotis montana*); употребляется для освѣщенія избъ, вмѣсто лучины.

Булдырникъ (*Pencedanum ogeoselinum*); молодые побѣги крестьяне употребляютъ, какъ лакомство.

Бутень пдомый (*Chaerophyllum bulbosum*); побѣги и молодые стебли въ простонародьи ѣдятъ, какъ лакомство.

Подмаренникъ пузыреплодный (*Galium physocarpum*); въ деревняхъ цѣлой губерніи отваромъ корня этого растенія, съ прибавленіемъ сандала, окрашиваютъ холсты въ ярко-алый цвѣтъ.

Валерьяна аптечная (*Valeriana officinalis*); въ крестьянскомъ быту корни ея употребляются противъ лихорадки, въ видѣ настоя или какъ окуривающее средство.

Девясилъ обыкновенный (*Pulicaria vulgaris*); въ простонародьи купаютъ дѣтей для укрѣпленія ихъ здоровья, особенно для усиленія роста и полноты.

Черёда трираздѣльная (*Bidens tripartita*); декоктъ изъ травы ея пьютъ отъ золотухи, дѣлаютъ ванны отъ разныхъ сыпей и моютъ голову отъ боли и шума.

Пижма дикая (*Tanacetum vulgare*); для купанья дѣтей отъ худобы.

Козлобородникъ клочковатый (*Tragopogon flossosus*); молодые побѣги его крестьяне ѣдятъ, какъ лакомство.

Осоля огородный (*Sonchus oleraceus*); молодую зелень его крестьяне употребляютъ въ пищу.

Пасленъ сладко-горькій (*Solanum dulcamara*); настой корня въ водѣ крестьяне пьютъ отъ глистовъ; крошеные корни, съ овсомъ, даютъ лошадямъ, какъ предохранительное средство отъ поварныхъ болѣзней.

Линянка обыкновенная (*Linaria vulgaris*); въ ваннахъ употребляется противъ ревматизма.

Душица (*Origanum vulgare*); отваръ цвѣтковъ пьютъ отъ заваловъ горла, также приготавливаютъ ванны противъ ревматизма.

Занникъ шишковатый (*Phlomis tuberosa*); крестьяне купаютъ дѣтей отъ «*младенческой*», разумѣя подъ этимъ названіемъ разнаго рода наслѣдственные болѣзни.

Рачьи шейки (*Polugonum bistorta*); настой корня въ водѣ крестьяне пьютъ, какъ крѣпительное средство при разстройствѣ желудка.

Берестъ (*Ulmus campestris*); идетъ на столярныя работы, но преимущественно въ цѣлой губерніи изъ него гнутъ превосходные ободья для колесъ.

Плющикъ (*Glyceria sfectabilis*); для корма скота, особенно въ случаѣ скуднаго сбора сѣна.

Хвощъ рѣчной (*Equisetum limosum*); для корма овецъ.

Нимфя двулучистая (*Nymphaea biradiata*); плоды ея въ деревняхъ ѣдятъ, какъ лакомство.

Сумочникъ пастушій (*Capsella bursa pastoris*); употребляется въ народѣ, какъ вѣрное средство противъ лихорадки.

Рѣдьковидъ безвредный (*Raphanistrum innocuum*); засѣваютъ въ поляхъ, для добыванія изъ сѣмянъ масла.

Липа мелколистная (*Tilia parvifolia*); отваръ цвѣтковъ, съ бодягой, (*Spongilla*) пьютъ отъ удушья.

Звѣробой обыкновенный (*Hypericum perforatum*); отваръ его въ водѣ пьютъ отъ простуды горла.

Гераній алыі (*Geranium sanguineum*); декоктъ изъ этой травы считается лучшимъ простонароднымъ средствомъ отъ ревматизма.

Очитокъ ѣдкій (*Sedum acre*); порошокъ этой травы съ водкой или квасомъ простолюдины употребляютъ отъ боли живота.

Мужичокъ (*Asperula tinctoria*); отваромъ корня крестьяне окрашиваютъ холсты въ красный цвѣтъ.

Полюнь обыкновенная (*Artemisia absinthium*); отваръ ея, равно какъ и настой въ водкѣ, пьютъ отъ лихорадки.

Сушеница полевая (*Filago arvensis*); мазь изъ золы этой травы въ деревняхъ употребляется отъ наружной золотухи; отваръ же травы пьютъ отъ горловыхъ заваловъ.

Лопушникъ пушистый (*Lappa tomentosa*); декоктъ изъ корней его въ народѣ пьютъ какъ превосходное кровочистительное средство и этимъ же отваромъ моютъ голову для рощенія волосъ.

Вазта трилистная (*Menyanthes trifoliata*); отваръ травы въ водѣ пьютъ отъ лихорадки.

Коровякъ, медвѣжье ухо (*Verbascum thapsus*); стебли употребляются вмѣсто лучины, а сѣмяна — рыболовами для одуренія рыбы.

Коровякъ черный (*Verbascum nigrum*); употребленіе то же самое, какъ и предыдущаго вида.

Котовикъ будра (*Nepeta glechoma*); отваръ травы пьютъ отъ грудной боли.

Жминда лозная (*Blitum virgatum*); ягоды ея простолоудины ѣдятъ.

Косатикъ германскій (*Iris Germanica*); корень кладутъ на больные зубы, какъ успокоивающее средство.

Соломонова печать (*Polygonatum officinale*); размяченный корень этого растенія употребляется въ деревняхъ вмѣсто румянъ.

Осока полевая (*Carex brizoides*); подъ названіемъ русскаго декокта, въ народѣ употребляется какъ кровочистительное.

Витреница луговая (*Pulsatilla pratensis*); отваръ травы въ водѣ употребляется какъ нарывное средство.

Гулявникъ обыкновенный (*Sisymbrium officinale*); отваръ травы пьютъ отъ лихорадки.

Сабельникъ болотный (*Comarum palustre*); отваръ травы пьютъ отъ ревматизма.

Борщевникъ обыкновенный (*Heracleum sphondylium*); истертая въ порошокъ сѣмена, съ водкой, крестьяне употребляютъ, какъ одно изъ лучшихъ средствъ противъ разстройства желудка, особенно отъ кроваваго поноса.

Дурнишникъ пустынный (*Xanthium strumarium*); крестьяне молодые его стебли употребляютъ, какъ лакомство.

Сушеница топянистая (*Gnaphalium uliginosum*); для купанья дѣтей, какъ средство, развивающее полноту тѣла.

Саладъ полевой (*Lactuca scariola*); молодую зелень крестьяне употребляютъ въ пищу.

Бьялена черная (*Huosciamus niger*); сѣмена ея крестьяне употребляютъ, какъ средство отъ зубной боли.

Вероника спдая (*Veronica incana*); въ порошокъ употребляютъ, какъ наружное средство, для уничтоженія червей у домашняго скота.

Марь городская (*Chenopodium urbicum*); свѣжіе листья употребляютъ, какъ наружное средство, отъ нарывовъ на пальцахъ.

Амарантъ метлообразный (*Amarantus paniculatus*); молодую зелень въ деревняхъ употребляютъ въ пищу.

Горецъ разъясистый (*Polygonum lapatifolium*); настой травы въ водкѣ пьютъ отъ геморроя; отваръ же въ водкѣ употребляютъ, въ видѣ примочки, отъ головной боли.

Что касается до распредѣленія растений по площади губерніи, то это зависитъ не столько отъ климатическихъ условій, сколько отъ топографическихъ свойствъ мѣстностей и ихъ почвы.

Б. Обзорънѣ мѣстныхъ животныхъ.

Всѣ роды и виды животныхъ, водящіеся въ Воронежской губерніи, не принадлежатъ исключительно ей одной, а встрѣчаются равнымъ образомъ и въ смежныхъ съ нею мѣстахъ. Такъ какъ царство животное здѣшней мѣстности почти вовсе не изслѣдовано (*), то и ограничимся здѣсь указаніемъ породъ животныхъ, болѣе извѣстныхъ, и такихъ, которыя опредѣлительнѣе характеризуютъ ту полосу Россіи, въ которой лежитъ и Воронежская губернія. Къ сему послѣднему роду могутъ быть отнесены: выхухоль русская, сусликъ сѣрый, сусликъ-овражка, соня лѣсная, слѣпышь-стешной, кротъ, выпь, пеликанъ розовой (залетаетъ иногда), орель-могильникъ, щурка золотистая, сиворонка, черепаха европейская, жерлянка огненная, шпанская муха, муравьиный левъ, махаонтъ, парнасій — аполлонъ, сфинксъ мертвая голова, саранча, тарантулъ-мизгирь и друг. Изъ остальныхъ породъ болѣе извѣстны:

Насѣкомыя: оводъ, слѣпень, комаръ, шмель, пчела, оса, шершень, муравей, моль, тараканъ, прусакъ, клопъ, различнаго рода черви, жукъ, хрущъ, паукъ и друг.

Гады и амфибіи: лягушка, змѣя, ужъ, ящерица и друг.

Рыбы: осетръ, сомъ, севрюга, щука, судакъ, окунь, верезубъ, стерлядь, бирючокъ, лещъ, подлещикъ, налимъ, язъ, плотва, карась, линь, рябуха, ершъ, пискаръ и др.

Четвероногія животныя: мышь обыкновенная, полевая и лѣсная, летучая мышь, крыса, кротъ, ежъ, хорекъ, заяцъ, лисица, волкъ и друг.

Составъ семействъ означенныхъ породъ дикихъ животныхъ, птицъ, насѣкомыхъ и другихъ, менѣе извѣстныхъ, вообще немногочисленъ въ губерніи, и притомъ съ каждымъ годомъ количество каждаго идетъ скорѣе на убыль, чѣмъ къ приращенію. Причины этому—быстрое увеличеніе народонаселенія, распространеніе запашекъ и истребленіе лѣсовъ. Но въ

(*) Исключая *Сверцова*: Изслѣдованіе о птицахъ Воронежской губерніи.

прежнія времена край этотъ былъ весьма богатъ по царству животному, что ясно доказываютъ нѣкоторые письменные памятники и разсказы старожиловъ. Въ описаніи путешествія митрополита Пимена, въ 1389 году, рѣкою Дономъ въ Азовъ и далѣе въ Царьградъ, между прочимъ находимъ «нигдѣ бо видѣти челоуѣка, точию пустыни велія и звѣріе множество». Изъ договорныхъ грамотъ 1496 года, Московскаго великаго князя съ княземъ Рязанскимъ, видно, что все тогдашнее населеніе края исключительно занималось звѣроловствомъ, рыболовствомъ и бортничествомъ; значить въ то время страна представляла богатый источникъ для этого рода промысловъ. Въ 1662 г. велѣно Воронежскому воеводѣ выслать съ Воронежа и его уѣзда въ Вологду, на городскую ярмарку, между прочими предметами, которыми изобилуютъ край, и мѣха (Вор. Ак. III. 69). Съ начала XVIII вѣка, когда весь край началъ значительно заселяться, число дикихъ животныхъ стало уменьшаться, а многія изъ породъ, съ теченіемъ времени, совсѣмъ перевелись, какъ то: медвѣди, дикія козы, выдры, куницы, бобры (отъ которыхъ, какъ полагаютъ, г. Бобровъ получилъ свое названіе) и др. Гмелинъ, въ своемъ путешествіи, въ 1767 году, упоминаетъ еще о медвѣдяхъ, водившихся въ Шиповомъ лѣсу (Павловскаго уѣзда).

Изъ домашнихъ животныхъ находятся здѣсь: лошади, волю, быки, коровы — простой русской породы, простыя овцы и бараны, свиньи, козы, собаки, кошки и разнаго рода домашняя птица. Изъ улучшенныхъ породъ домашнихъ животныхъ разведены лошади, овцы и рогатый скоть. Здѣшніе конскіе заводы содержатъ преимущественно лошадей превосходной рысистой породы, колыбелью которой былъ Хрѣновскій заводъ гр. А. Г. Орлова-Чесменскаго; рысистая же порода лошадей этого завода произошла отъ смѣшенія породъ арабской, датской и голландской; кровныя верховыя лошади, отъ породъ арабской и англійской, разводятся далеко въ меньшемъ числѣ. Кромѣ того, здѣсь находится еще особая порода *битюгскихъ* лошадей, которыя, по доброкачественности и крѣпости своей, считаются самыми способными для всѣхъ тяжелыхъ работъ; но, къ сожалѣнію, порода эта въ настоящее время, отъ уменьшенія приволя въ степяхъ и отъ смѣшенія съ другими худшими породами, находится въ большомъ упадкѣ; встрѣчаются также, хотя и рѣдко, лошади донскія. Рогатый скоть улучшается далеко съ меньшимъ успѣхомъ и несравненно въ меньшемъ объемѣ, нежели лошадиныя породы, и заводовъ этого рода въ губерніи весьма мало. Напротивъ, улучшенное овцеводство распространено въ большихъ размѣрахъ въ краѣ и составляетъ одну изъ главныхъ отраслей сельскаго хозяйства помѣщиковъ.

в. Обзоръніе мѣстныхъ ископаемыхъ произведеній.

По этому отдѣлу естественныхъ произведеній Воронежская губернія, какъ замѣчено было выше, вообще весьма небогата.

Изъ произведеній царства ископаемаго, край изобилуетъ болѣе всего *мгломъ*, составляющимъ подпочву его. Кромѣ того имѣются: известковый камень, со множествомъ раковинъ, и песчаникъ, особенно по лѣвому берегу р. Дѣвицы, по берегамъ р. Ведуги и, выше устья этихъ рѣкъ, по обоимъ берегамъ р. Дона; первый изъ нихъ идетъ на мостовья, а послѣдній—для жернововъ и цоколей.

На правомъ берегу р. Дона, въ слободѣ Ново-Каменкѣ (Буйловка) находится масса *гранита*, возвышающаяся надъ Дономъ, при самой низкой водѣ, на $6\frac{1}{2}$ сажень, длиною до 60, а шириною до 25 сажень; масса эта врѣзывается въ р. Донъ, при глубинѣ ея отъ 4 до 6 сажень, почти во всю ея ширину, незначительными кряжами, которыхъ вершины, при мелководьи, бываютъ замѣтны. Вдоль по тому же берегу р. Дона, въ 80 саженьяхъ отъ описаннаго гранита, выдается другая масса его, но въ меньшихъ размѣрахъ: длиною до 40, шириною до 15 и вышиною до $4\frac{1}{2}$ сажень. Гранитъ красиваго красноватаго цвѣта, довольно мелкозернистый и крѣпкой массы, очень сходенъ съ финляндскимъ гранитомъ. Должно полагать, что эта гранитная масса, отъ размытыхъ весеннимъ половодьемъ наносныхъ песковъ, выказалась въ двухъ означенныхъ мѣстахъ только незначительною своею частію и что слѣдовательно огромная масса его скрыта подъ землею, доказательствомъ чему служить то, что въ трехъ верстахъ отъ этого мѣста, внизъ по теченію, съ противоположной стороны рѣки, въ Русской Буйловкѣ, въ лѣсу, на разстояніи нѣсколькихъ десятковъ сажень отъ берега, находится еще подобный камень. По настоящее время это единственныя мѣста въ краѣ, гдѣ открыто существованіе гранита.

Разнаго сорта *глины*, горшечная—черная и желтая, а также красная, употребляемая на черепицу, и др., находятся по всей губерніи. Изъ мѣсть, отличающихся доброкачественностію глины, въ особенности заслуживаютъ вниманія: с.с. Карачунъ и Хорошилово, гдѣ находится хорошаго качества глина для гончарнаго производства; въ с.с. Буйловкахъ—превосходная бѣлая и желтая глина; въ дачахъ хуторовъ Куринаго и Васильковаго—отличная желтая и красная охра; въ хуторѣ Березнякахъ—глина мраморнаго струистаго цвѣта, сдѣланные изъ которой кирпичи, безъ примѣси песку, будучи еще сырыми, даже и на солнцѣ нимало не трескаются.

Железная руда находится въ маломъ количествѣ по лѣвую сторону р. Дона, въ сѣверной части Задонскаго уѣзда, гдѣ и были нѣкогда железные заводы.

Изъ горючихъ веществъ находится только *торфъ*. Г. Тарачковъ полагаетъ, что одною изъ надежныхъ мѣстностей, гдѣ можно находить этотъ материалъ, есть пространство между с.с. Новой-Калитвой и Криничнымъ (близъ границы Острогожскаго уѣзда съ Павловскимъ). Лѣтомъ же 1858 года имъ открыты мѣсторожденія торфа въ слѣдующихъ частяхъ губерніи:

Д. Острожки (Воронежскаго уѣзда), въ ольховомъ лѣсу, на значительномъ пространствѣ торфъ образуетъ слой толщиною отъ 1 до 2 аршинъ, по берегамъ болота; въ среднихъ частяхъ его этотъ слой вѣроятно еще толще.

За с. Боровымъ (того же уѣзда) по направлениямъ къ сс. Чертовицкому и Маклоку находится много небольшихъ торфяныхъ болотъ, которыхъ число простирается до сотни; шесть такихъ болотъ измѣрены г. Тарачковымъ, въ нихъ торфяной слой отъ $\frac{1}{4}$ до 1 аршина.

С. Рыкань (того же уѣзда) въ своихъ болотахъ, судя по ихъ внѣшнимъ признакамъ, содержитъ много торфа.

По дорогѣ изъ г. Боброва въ с. Хрѣновое тоже находятся торфяныя болота.

С. Курлакъ (Бобровскаго уѣзда) въ своихъ болотахъ содержитъ чрезвычайно большое количество торфа, и въ этомъ отношеніи представляетъ весьма замѣчательную мѣстность въ губерніи.

По настоящее время разработка торфа въ здѣшнемъ краѣ не производится, но въ послѣдствіи она несомнѣнно принесетъ большую пользу этой малолѣсной странѣ, гдѣ высокая цѣна на дрова съ каждымъ годомъ еще увеличивается.

Къ числу *минеральныхъ водъ* могутъ быть отнесены два источника близъ с. *Бутурлиновки*, вода которыхъ имѣетъ нѣкоторыя особенности: она характеризуется запахомъ гнилыхъ яицъ и, по изслѣдованію ея состава, въ ней замѣчено присутствіе сѣрной печени, поваренной соли и извести. Дѣйствія этой воды на желудокъ сходны съ дѣйствіями легкаго слабительнаго, а изъ химическаго разложенія ея можно заключить, что употребленіе ея могло бы быть очень полезно при леченіи хроническихъ болячекъ.

ЖИТЕЛИ.

А. ИСТОРИЧЕСКІЯ СВѢДѢНІЯ О ПОСТЕПЕННОМЪ ЗАСЕЛЕНІИ КРАЯ.

Нынѣшняя южная Европейская Россія съ самыхъ отдаленныхъ временъ постоянно была занимаема различными кочевыми народами, выселявшимися изъ Азіи. Владычество этихъ народовъ по большей части было непродолжительно; новые выходцы покоряли своихъ предшественниковъ и господствовали въ странахъ, занятыхъ ими до тѣхъ поръ, пока въ свою очередь не были поработаемы болѣе многочисленною и могущественною ордою, выходившею изъ средней Азіи.

По основаніи Руси и вслѣдъ затѣмъ при быстромъ разширеніи Русскихъ владѣній съ сѣвера на югъ, необходимо должны были происходить частыя столкновенія между Русскими, стремившимися къ югу, и кочевыми народами, старавшимися удержать это стремленіе. Слѣдствіемъ этихъ столкновеній было сперва пріостановленіе движенія нашего къ югу и юго-востоку, а затѣмъ, въ послѣдствіи, движеніе въ обратномъ направленіи къ сѣверу и преимущественно къ сѣверо-востоку. Такимъ образомъ Русскіе, въ своемъ движеніи къ югу, не преодолевъ варваровъ, часто подкрѣпляемыхъ новыми выходцами изъ Азіи, принуждены были надолго оставить въ ихъ рукахъ богатые страны нынѣшней южной и преимущественно юго-восточной Россіи.

Отношенія Руси къ ея кочевымъ сосѣдямъ, не смотря на то, что господство одной орды смѣнялось другой, постоянно были одинаково враждебны; варвары, привлекаемые грабежомъ, нерѣдко вторгались во внутреннія области государства и безпрестанно грабили пограничныя. Разумѣется, предки наши, чтобы по возможности удалить отъ себя опасность, старались селиться какъ можно дальше отъ постоянныхъ кочевьевъ своихъ дикихъ и беспокойныхъ сосѣдей; прямымъ слѣдствіемъ этого было то, что между этими постоянными кочевьями и пограничными областями нашими оставались значительныя пустынные пространства.

Къ разряду этихъ-то пространствъ, до самаго конца XVI вѣка, принадлежала и вся нынѣшняя Воронежская губернія. Конечно нельзя допустить, что Воронежскій край былъ постоянно и совершенно безлюденъ: въ южной степной его части являлись по временамъ болѣе или менѣе значительныя толпы кочующихъ народовъ; постояннымъ же мѣстомъ ихъ кочевьевъ по р. Дону были низовья его, болѣе привольныя и пригодныя для

подобнаго рода жизни; въ сѣверной, болѣе лѣсистой и закрытой части края, являлись разнаго рода русскіе промышленники, звѣроловы, рыболовы и бортники; но какъ тѣ, такъ и другіе оставались въ краѣ временно и затѣмъ, снова исчезая, не могли отнять у него характера дикости и пустынности. Въ такомъ положеніи находилась страна до самаго конца XVI вѣка, когда впервые появилось въ ней осѣдлое Русское населеніе.

Появленію перваго осѣдлага Русскаго населенія Воронежскій край, наравнѣ съ прочими нашими украинными областями, обязанъ былъ извѣстной системѣ укрѣпленныхъ поселеній, называемыхъ въ то время вообще городами. Эта оборонительная система появилась на Руси гораздо прежде конца XVI вѣка, но, по тогдашнему положенію дѣлъ, еще не могла быть распространена на Воронежскій край; въ концѣ же помянутаго столѣтія, когда силы послѣднихъ, самыхъ грозныхъ и могущественныхъ выходцевъ Азіи—Монголовъ или Татаръ, господствовавшихъ надъ Русью въ теченіи 240 лѣтъ, ослабли, окрѣпнувшее въ свою очередь Московское государство нашло уже возможнымъ сказанную оборонительную систему укрѣпленныхъ поселеній или городовъ распространить и на этотъ край.

Укрѣпленные города строились вообще не тамъ, гдѣ было болѣе выгодно для жизни, а гдѣ указывала необходимость—на мѣстахъ, предварительно избранныхъ правительствомъ, и первоначально населялись, по самой цѣли своего назначенія, исключительно служилыми людьми, для исполненія разныхъ обязанностей полевой и крѣпостной службы. Эти — то служилые люди и были первыми постоянными поселенцами Воронежскаго края. Первоначально служилые люди размѣщались исключительно въ городахъ; затѣмъ, когда правительство, желая облегчить службу ихъ и сдѣлать города болѣе самостоятельными при мелкихъ вторженіяхъ Татаръ, присоединяло къ нимъ новыхъ служилыхъ людей, то эти послѣдніе, за неимѣніемъ мѣста въ самыхъ городахъ, селились слободами подъ стѣнами ихъ. Такъ образовались первыя, постоянно населенныя, мѣстности въ краѣ, составляющія чисто-военныя поселенія. Появленіе въ краѣ служилыхъ людей привлекло и другихъ переселенцевъ, хотя впрочемъ число ихъ, особенно въ первое время занятія края, было весьма незначительно; ибо въ тѣ тревожныя времена и внутреннія области государства были небогаты населеніемъ, и каждому слишкомъ достаточно было мѣста на своей родинѣ, а потому и не находилось много охотниковъ промѣнять ее на страну неизвѣстную, сосѣдственную съ кочевьями Татаръ. Разумѣется эти вольные переселенцы по необходимости должны были селиться также въ городахъ или, за неимѣніемъ мѣста, по близости оныхъ, дабы, въ случаѣ нападенія Татаръ, имѣть возможность въ нихъ укрыться.

Съ теченіемъ времени, когда появившіеся города уже нѣсколько обезпечили край, и вмѣстѣ съ тѣмъ, чтобы имѣть болѣе частую и непрерывную наблюдательно-оборонительную линію, правительство стало постепенно разселять служилыхъ людей по линіямъ между городами, въ мѣстахъ, болѣе защищенныхъ самою природою и удобныхъ для наблюденія. Съ постепеннымъ усиленіемъ такимъ образомъ линіи, уменьшилась возможность Татарскимъ шайкамъ прорываться сквозь нее или проходить незамѣченными, а вмѣстѣ съ тѣмъ очевидно дѣлались безопаснѣе и мѣстности края, лежавшія позади этой линіи, что дало возможность служилымъ людямъ, а въ послѣдствіи и другимъ переселенцамъ, распространяться внутри страны, позади оборонительной черты. Число этихъ переселенцевъ, по мѣрѣ того, какъ страна дѣлалась болѣе и болѣе безопасною, постепенно увеличивалось, однакожъ въ теченіи цѣлаго столѣтія, съ конца XVI вѣка, когда Русскіе впервые водворились въ краѣ, и до конца XVII, служилые люди, переименованные впослѣдствіи въ однодворцевъ, составляли главный элементъ населенія страны. Съ конца же XVII вѣка и преимущественно въ первой половинѣ XVIII, когда, по отношенію Россіи къ Татарамъ, нынѣшняя Воронежская губернія на всемъ своемъ протяженіи сдѣлалась почти совершенно безопасною отъ ихъ набѣговъ, переселенцы не-однодворческаго элемента во множествѣ начали занимать край и взяли перевѣсъ надъ однодворческимъ населеніемъ.

Изъ выше очерченнаго процесса постепеннаго населенія страны видно, что первыми населенными пунктами въ краѣ были вообще города; затѣмъ появились однодворческія слободы около городовъ, потомъ по линіямъ между ними, а въ послѣдствіи уже внутри страны, позади оборонительной черты, въ мѣстахъ болѣе безопасныхъ; между однодворческими селеніями постепенно начали появляться и селенія другихъ переселенцевъ; въ тѣхъ-же мѣстностяхъ страны, гдѣ не было городовъ, не могло появиться населеніе, пока страна подвержена была набѣгамъ Татаръ. Слѣдовательно время основанія городовъ и однодворческихъ селеній указываетъ непосредственно на время появленія перваго населенія въ различныхъ мѣстностяхъ страны, и притомъ, какъ въ теченіи всего XVII вѣка однодворцы составляли главный элементъ населенія края, то большее или меньшее число ихъ селеній опредѣляетъ также непосредственно и степень населенности извѣстной мѣстности въ этотъ періодъ времени.

Первый укрѣпленный пунктъ, появившійся въ предѣлахъ нынѣшней Воронежской губерніи, былъ городъ *Воронежъ*, основанный въ 1586 году. Съ построеніемъ города Воронежа, пространство, лежавшее на сѣверъ отъ

него, между рѣками Воронежемъ и Дономъ, хорошо прикрытое самою природою и, вмѣстѣ съ тѣмъ, оберегаемое съ юга вновь возведеннымъ городомъ, съ конца XVI вѣка стало довольно быстро заселяться, такъ что къ половинѣ XVII столѣтія населеніе его мало чѣмъ разнилось отъ внутреннихъ областей государства, что показываетъ значительное число однодворческихъ селъ, существовавшихъ уже въ то время въ этой мѣстности. Почти къ этому же самому времени относится и заселеніе праваго прибрежья Дона, вверхъ отъ Воронежа, гдѣ есть однодворческія села, основанныя въ самомъ концѣ XVI и началѣ XVII вѣка. Вторымъ, по времени, укрѣпленнымъ пунктомъ въ здѣшнемъ краѣ былъ г. *Валуйки*, основанный въ 1593 году. Пространство между гг. Воронежемъ и Валуиками, въ теченіи почти 50 слѣдующихъ лѣтъ, оставалось незанятымъ; въ 1637 году на этой линіи построены были *Верхососенскъ*; затѣмъ въ теченіи 15 послѣдующихъ лѣтъ основаны по той же самой линіи города: *Усердь*, *Ольшанскъ* и *Остроожскъ*, по лѣвому берегу Тихой Сосны; *Коротоякъ*, *Урывъ* и *Костенекъ*—на правомъ берегу Дона, между устьями Тихой Сосны и Воронежа; между городами, на мѣстахъ болѣе необходимыхъ, появились, немного спустя, селенія служилыхъ людей. Такимъ образомъ въ половинѣ XVII вѣка правая сторона Дона, до впаденія въ него Тихой Сосны, лѣвая стороны Тихой Сосны, правая Валуя и лѣвая Оскола были уже прикрыты городами и начали, вслѣдъ затѣмъ, заселяться служилыми людьми. Въ то же время появились селенія служилыхъ людей, впрочемъ въ незначительномъ числѣ, по сѣверной и западной границѣ Воронежской губерніи изъ гг. Ельца, Ливенъ и Старого Оскола. Въ концѣ же XVII вѣка, когда построенъ былъ, при впаденіи Малаго Валуя въ Большой, г. *Палатовъ* и отъ него къ г. *Усерду* и далѣе на востокъ, по лѣвому берегу Тихой Сосны, проведенъ былъ валъ, то все пространство, ограниченное р.р. Оскомомъ, Валуемъ, Тихой Сосной и Дономъ, до самаго Воронежа, было уже хорошо прикрыто, и вмѣстѣ съ тѣмъ, когда пограничная полоса его, шедшая по вышеозначеннымъ рѣкамъ, достаточно уже заселилась (что свидѣтельствуется значительнымъ числомъ однодворческихъ селъ, существовавшихъ уже въ то время по этой линіи), тогда однодворцы начали распространяться и внутрь страны, на западъ отъ Дона и на сѣверъ отъ Тихой Сосны и Валуя. Вмѣстѣ съ этимъ движеніемъ Воронежскаго однодворческаго населенія внутрь страны, происходило переселеніе въ край однодворцевъ Курской и Орловской губерній, въ мѣста соседственныя съ этими губерніями. Въ это же время увеличилось и число другихъ переселенцевъ, но тѣмъ не менѣе однодворцы по прежнему составляли главный элементъ населенія страны.

По возведеніи г. Воронежа въ 1586 году и по утверждениі Русскаго населенія между Дономъ и Воронежемъ, оно въ скорости перешло и на лѣвый берегъ р. Воронежа, въ пространство между р.р. Воронежемъ и Усманью, гдѣ есть селенія, получившія начало въ концѣ XVI вѣка; съ построениемъ же на р. Усмани городовъ Усмани и Орлова, между 1646 и 1650 годами, населеніе въ этомъ пространствѣ могло уже свободно распространяться, такъ что къ концу XVII вѣка эта часть также была довольно населена.

Итакъ въ концѣ XVII вѣка все пространство нынѣшней Воронежской губерніи, лежавшее позади вышеозначенной оборонительной линіи, шедшей по р.р. Усмани, до впаденія ея въ Воронежъ, дагѣ по Воронежу, Дону, Тихой Соснѣ, Валую и Осколу, было уже довольно заселено, хотя впрочемъ оставалось и здѣсь много пустопорожныхъ мѣстъ; вся же остальная восточная, втрое большая часть губерніи, лежавшая впереди сказанной оборонительной черты, будучи совершенно открыта для Татаръ, представляла, какъ и прежде, за весьма немногими развѣ исключеніями, ненаселенную пустыню. Съ конца же XVII вѣка и преимущественно въ первой половинѣ XVIII, когда по отношенію Россіи къ Татарамъ, все пространство нынѣшней губерніи дѣлается уже почти совершенно безопаснымъ отъ ихъ набѣговъ, восточная, пустынная часть края быстро начинаетъ заселяться — частію вольными переселенцами, частію переводимыми по распоряженію правительства; въ то же время заселяются и бывшія дотолѣ пустопорожнія мѣста въ западной части края. Это общее заселеніе губерніи, начавшееся преимущественно въ первой половинѣ XVIII вѣка, продолжалось во всю вторую половину его и захватило начало текущаго столѣтія.

Въ концѣ XVIII вѣка Воронежская губернія, состоявшая изъ 9 уѣздовъ (Воронежскаго, Задонскаго, Землянскаго, Нижнедѣвицакаго, Коротоякскаго, Бирюченскаго, Валуйскаго, Павловскаго и Бобровскаго), заключала въ себѣ, согласно 5-й ревизіи, 686,782 души обоихъ половъ; въ 1857 году въ этихъ 9-ти уѣздахъ считалось 1.323,760 жителей; слѣдовательно въ теченіи послѣднихъ 60 лѣтъ народонаселеніе страны почти удвоилось.

Выше было замѣчено, что первое населеніе появилось въ краѣ къ концѣ XVI вѣка, и что оно исключительно состояло изъ русскихъ служилыхъ людей; въ первой половинѣ слѣдующаго вѣка начали появляться здѣсь и Малороссіяне, подъ названіемъ Черкасъ; однакожъ число Малороссійскихъ выходцевъ до самаго конца помянутаго вѣка было весьма незначительно; всѣ они поселяемы были въ г. Острогожскъ и его окрестностяхъ и обязаны были нести службу наравнѣ съ служилыми людьми.

Въ XVIII же вѣкѣ, когда опасность отъ Татаръ миновалась, число переселенцевъ изъ Малороссіяны увеличилось до такой степени, что въ общемъ заселеніи губерніи они участвовали наравнѣ съ Великороссіянами; сѣверные и западные уѣзды, какъ ближайшіе къ Россіи, населились Русскими, южные — Малороссіянами.

в) ЧИСЛО ЖИТЕЛЕЙ ВЪ НАСТОЯЩЕЕ ВРЕМЯ.

Народонаселеніе въ Воронежской губерніи, наравнѣ съ прочими губерніями Имперіи, приводится въ извѣстность ревизіями, учреждаемыми по распоряженію правительства. Ревизіи эти, имѣющія въ виду преимущественно финансовую цѣль, строго обязательны только въ отношеніи лицъ податныхъ сословій, состоящихъ въ окладѣ или на льготѣ, и притомъ для лицъ мужескаго пола; присоединяемая же къ нимъ показанія о сословіяхъ не-податныхъ и вообще о лицахъ женскаго пола нельзя считать совершенно полными и слѣдуетъ принимать только за возможно-близкія къ истинѣ. Въ періоды времени отъ одной ревизіи до другой, губернское начальство ежегодно прибавляетъ къ исчисленію предшествовавшей ревизіи, и потомъ предшествовавшаго года, число родившихся въ каждой губерніи и число лицъ, переселившихся въ губернію, исключаетъ изъ того числа лица умершія и выселившіяся изъ губерніи, и такимъ образомъ составляетъ годичные списки губернскаго населенія; это исчисленіе свѣряется, по возможности, съ особо-содержимыми списками разныхъ сословій, и затѣмъ составляется полный счетъ губернскаго населенія, ежегодно прилагаемый къ всеподданнѣйшимъ отчетамъ о состояніи губерніи.

На основаніи этихъ данныхъ, народонаселеніе Воронежской губерніи въ 1857 году опредѣлялось въ 1.870,854 (*) души, изъ числа которыхъ:

Мужескаго пола	918,952.
Женскаго —	951,902.

По абсолютному числу жителей, Воронежская губернія, согласно статистическимъ таблицамъ Россійской Имперіи за 1856 годъ, занимаетъ между губерніями и областями Имперіи 4-е мѣсто, а именно ее превъпшаютъ въ этомъ отношеніи только губерніи: Вятская, Пермская и Оренбургская, (съ Оренбургскимъ и Уральскимъ казачьими войсками).

Населеніе губерніи распредѣляется по уѣздамъ слѣдующимъ образомъ:

Въ уѣздахъ:	Мужескаго пола.	Женскаго пола.	Всего.
Богучарскомъ	104,316	112,927	217,243
Острогожскомъ.	98,012	103,685	201,697

(*) Въ это число не включены военно-служащіе, которыхъ въ этомъ году находилось въ губерніи 21,932 человека.

Бобровскомъ	93,818	94,619	188,437
Бирюченскомъ	87,860	89,382	177,242
Воронежскомъ	85,583	90,236	175,819
Землянскомъ	81,799	84,239	166,038
Валуйскомъ	67,085	67,434	134,519
Новохоперскомъ	63,444	64,707	128,151
Павловскомъ	61,866	66,077	127,943
Нижнедѣвицкомъ	63,429	64,342	127,771
Коротояжскомъ	61,721	65,122	126,843
Задонскомъ	50,019	49,132	99,151
Итого	918,952	951,902	1.870,854

Для болѣе нагляднаго сравненія уѣздовъ губерніи, въ отношеніи абсолютнаго населенія, примемъ меньшее изъ нихъ за единицу и получимъ слѣдующія пропорціональныя числа:

Населеніе Задонскаго уѣзда	1.
— Коротояжскаго	1,26
— Нижнедѣвицкаго	1,28
— Павловскаго	1,30
— Новохоперскаго	1,30
— Валуйскаго	1,36
— Землянскаго	1,69
— Воронежскаго	1,75
— Бирюченскаго	1,79
— Бобровскаго	1,90
— Острогожскаго	2,02
— Богучарскаго	2,19

Цифры эти показываютъ, что губернія, относительно населенія, довольно неравномѣрно раздѣлена на уѣзды, такъ что два послѣдніе изъ нихъ — Острогожскій и Богучарскій заключаютъ въ себѣ вдвое большее населеніе противъ уѣзда Задонскаго.

Выше было замѣчено, что въ губерніи считается 918,952 души мужскаго пола и 951,902 женскаго, слѣдовательно женскій полъ преобладаетъ надъ мужскимъ и на 100 мужчинъ приходится 103 женщины. По уѣздамъ губерніи преобладаніе женскаго пола выражается слѣдующими цифрами:

На 100 душъ мужскаго пола приходится женскаго:	
Въ Богучарскомъ уѣздѣ	108
— Павловскомъ	107

Въ Воронежскомъ	406
— Острогожскомъ	406
— Коротоякскомъ	405
— Землянскомъ	403
— Бирюченскомъ	402
— Новохоперскомъ	402
— Нижнедѣвицкомъ	401
— Бобровскомъ	401
— Валуйскомъ	400
— Задонскомъ	98

Слѣдовательно болѣе всего преобладаетъ женскій полъ надъ мужескимъ въ уѣздахъ: Богучарскомъ, Павловскомъ, Острогожскомъ и Воронежскомъ; менѣе—въ уѣздахъ Бобровскомъ, Нижнедѣвицкомъ, Новохоперскомъ и Бирюченскомъ; въ Задонскомъ уѣздѣ численный перевѣсъ переходитъ на сторону мужескаго пола, а въ Валуйскомъ—числовое отношеніе половъ почти равное.

Разсматривая населеніе относительно къ пространству, имъ занимаемому, находимъ, что въ Воронежской губерніи приходится 1,594 жителей на одну квадратную милю или 33 жителя на одну квадратную версту. По сему, на основаніи классификаціи г. Кепшена, губернія принадлежитъ къ числу богато-населенныхъ губерній и областей Имперіи, занимая въ ряду ихъ 12-е мѣсто, а именно ее превышаютъ въ этомъ отношеніи только губерніи: Московская, Подольская, Курская, Тульская, Полтавская, Кіевская, Рязанская, Орловская, Калужская, Пензенская и Черниговская. Вышеприведенная нами средняя плотность населенія для цѣлой губерніи измѣняется по уѣздамъ ея слѣдующимъ образомъ:

Въ уѣздахъ:	На каждую квадратную версту жителей обоихъ половъ.
Бирюченскомъ	46.
Задонскомъ	45.
Землянскомъ	44.
Коротоякскомъ	40.
Воронежскомъ	38.
Нижнедѣвицкомъ	38.
Валуйскомъ	37.
Павловскомъ	32.
Острогожскомъ	28.

Бобровскомъ	26.
Богучарскомъ	25.
Новохоперскомъ	23.

Изъ этого видно, что болѣе населенныя мѣстности губерніи суть сѣверо-западныя и западныя, имѣющія преимущественно Русское населеніе. Согласно классификаціи г. Кеппена, изъ числа 12 уѣздовъ губерніи—восемь : Задонскій, Бирюченскій, Землянскій, Коротоякскій, Нижнедѣвицкій, Воронежскій, Павловскій и Валуйскій имѣютъ богатое населеніе, остальные четыре: Острогожскій, Богучарскій, Новохоперскій и Бобровскій — среднее.

Сравнимъ теперь плотность населенія каждаго уѣзда съ среднею плотностію населенія, найденнаго для всей вообще губерніи; принявъ эту послѣднюю за единицу, получимъ:

Уѣздовъ:	Средняя плотность населенія губерніи—единица.
Бирюченскаго	1,39.
Задонскаго	1,36.
Землянскаго	1,33.
Коротоякскаго	1,21.
Нижнедѣвицкаго	1,15.
Воронежскаго	1,15.
Валуйскаго	1,12.
Павловскаго	0,97.
Острогожскаго	0,85.
Бобровскаго	0,79.
Богучарскаго	0,76.
Новохоперскаго	0,70.

Для сравненія плотности населенія уѣздовъ, примемъ меньшую изъ нихъ за единицу, получимъ слѣдующія пропорціональныя числа:

Плотность населенія:	
Новохоперскаго уѣзда	1.
Богучарскаго	1,09.
Бобровскаго	1,13.
Острогожскаго	1,21.
Павловскаго	1,39.
Валуйскаго	1,61.
Воронежскаго	1,65.
Нижнедѣвицкаго	1,65.
Коротоякскаго	1,74.

Землянского	1,91.
Задонскаго	1,96.
Бирюченскаго	2.

Эти числа показываютъ вообще, что населеніе довольно неравномерно распределено по площади губерніи, и наибольшую крайность въ этомъ отношеніи представляютъ уѣзды Новохоперскій и Бирюченскій, такъ что, на одномъ и томъ же пространствѣ земли, въ первомъ изъ нихъ размѣщено вдвое менѣе жителей, нежели въ послѣднемъ.

Продолжая разсматривать народонаселеніе относительно къ пространству занимаемой имъ земли, находимъ слѣдующія отношенія по числу десятинъ на каждую душу обоихъ половъ:

Число десятинъ на одного жителя обоихъ половъ.

Въ Новохоперскомъ уѣздѣ	4,47.
— Богучарскомъ	4,04.
— Бобровскомъ	3,96.
— Острогожскомъ	3,68.
— Павловскомъ	3,26.
— Валуйскомъ	2,82.
— Воронежскомъ	2,78.
— Нижнедѣвицкомъ	2,76.
— Коротоякскомъ	2,59.
— Землянскомъ	2,37.
— Задонскомъ	2,31.
— Бирюченскомъ	2,26.

Среднимъ числомъ по цѣлой губерніи 3,17,

Но по этимъ цифрамъ нельзя еще вѣрно судить объ отношеніи народонаселенія къ главнымъ средствамъ его пропитанія, заключающимся въ производительной только землѣ—пахатной и сѣнокосной, а потому и укажемъ, по скольку десятинъ этой земли приходится на каждую душу обоихъ половъ.

Число десятинъ пахатной и сѣнокосной земли на 1 душу обоихъ половъ:

Уѣзды:	
Въ Богучарскомъ	3,37.
— Новохоперскомъ	3,32.
— Бобровскомъ	3,06.
— Острогожскомъ	2,89.
— Павловскомъ	2,44.
— Валуйскомъ	2,27.
— Нижнедѣвицкомъ	2,22.

Въ Воронежскомъ	2,06.
— Землянскомъ	2,02.
— Коротояскомъ	1,95.
— Бирюченскомъ	1,70.
— Задонскомъ	1,42.

Среднимъ числомъ по цѣлой губерніи 2,46.

Населеніе Воронежской губерніи, по размѣщенію въ городахъ и селеніяхъ, раздѣляется: на городское и сельское; ниже сего показано по уѣздамъ число какъ того, такъ и другаго:

У ѣ з д ы .	Н а с е л е н і е	
	Городское.	Сельское.
Въ Воронежскомъ	34,530	141,289
— Задонскомъ	4,988	94,163
— Землянскомъ	3,686	162,352
— Нижнедѣвицкомъ	1,852	125,919
— Коротояскомъ	1,520	125,323
— Острогожскомъ	6,475	195,222
— Бирюченскомъ	4,011	173,231
— Валуйскомъ	2,802	131,717
— Богучарскомъ	2,553	214,690
— Павловскомъ	4,013	123,930
— Бобровскомъ	3,285	185,152
— Новохоперскомъ	4,672	123,479

Во всей губерніи 74,387 1.796,467

Перелagая эти числа въ пропорціональныя, получимъ на 100 жителей общаго населенія:

	Городскаго	Сельскаго.
Въ Воронежскомъ уѣздѣ	19	81.
— Задонскомъ	5	95.
— Землянскомъ	2	98.
— Нижнедѣвицкомъ	1	99.
— Коротояскомъ	1	99.
— Острогожскомъ	3	97.
— Бирюченскомъ	2	98.
— Валуйскомъ	2	98.
— Богучарскомъ	1	99.
— Павловскомъ	3	97.
— Бобровскомъ	2	98.
— Новохоперскомъ	3	97.
Среднимъ числомъ въ губерніи	4	96.

И такъ городское населеніе составляетъ всего 4⁰/₁₀ или $\frac{1}{25}$ часть всего населенія губерніи. По отношенію городского населенія къ сельскому, Воронежская губернія, согласно статистическимъ таблицамъ за 1856 годъ, занимаетъ 8-е мѣсто снизу въ числѣ губерній и областей Имперіи: ей уступаютъ въ этомъ отношеніи губерніи: Вологодская, Пермская, Самарская, Вятская, Донскаго Войска Земля, Оренбургская губернія и Якутская область.

Все народонаселеніе Воронежской губерніи почти исключительно принадлежитъ къ *Славянскому* племени, состоя поровну изъ Великороссіянъ и Малороссіянъ; остальную, самую незначительную часть его составляютъ Нѣмцы-колонисты и Цыгане. Великороссіянне населяютъ сѣверную часть губерніи: Воронежскій, Задонскій, Землянскій, Нижнедѣвицкій и Коротоякскій уѣзды и большую часть Бобровскаго и Новохоперскаго; Малороссіянне занимаютъ преимущественно южную часть—уѣзды: Богучарскій, Павловскій, Острогожскій, Бирюченскій, Валуйскій и остальную часть Бобровскаго и Новохоперскаго. Нѣмцы Рибенсдорфской колоніи, единственной въ губерніи, поселены въ Острогожскомъ уѣздѣ въ царствованіе Императрицы Екатерины II, въ 1765 году, въ числѣ 72 семействъ; въ настоящее же время ихъ считается 845 мужчинъ и 868 женщинъ, всего 1,713 душъ. Цыгане (1,400 мужчинъ и 1,309 женщинъ, всего 2,709 душъ) составляютъ 275 семействъ, приписанныхъ къ селеніямъ государственныхъ крестьянъ, въ уѣздахъ: Богучарскомъ—107, Павловскомъ—11, Новохоперскомъ—61, Бобровскомъ—9, Коротоякскомъ—30, Острогожскомъ—19, Бирюченскомъ—11 и Валуйскомъ—27 семействъ. Слѣдовательно инородцевъ въ губерніи всего 4,422 души обоихъ половъ, что составляетъ 0,23% всего населенія губерніи; въ этотъ расчетъ не вошли иностранцы, временно проживающіе въ губерніи, числомъ 130 душъ обоихъ половъ.

Народонаселеніе губерніи въ 1857 году распредѣлялось *по въроисповѣданіямъ* нижеслѣдующимъ образомъ:

У ѣ з д ы :	Православнаго исповѣданія.	Римско-католическаго и лютеранскаго.	Раскольниковъ разныхъ толковъ.
Въ Воронежскомъ	173,561	88	2,170
» Задонскомъ	99,129	22	»
» Землянскомъ	166,028	10	»
» Нижнедѣвицкомъ	127,669	2	»
» Коротоякскомъ	125,147	9	1,687
» Острогожскомъ	199,975	1,722	»
» Бирюченскомъ	177,006	5	231

Въ Валуйскомъ	130,226	2	4,291
» Богучарскомъ	216,915	19	309
» Павловскомъ	127,938	5	»
» Бобровскомъ	187,551	12	874
» Новохоперскомъ	127,251	3	891
<hr/>			
По всей губерніи	1.858,399	4,899	10,453

Итого иновѣрцевъ въ губерніи 12,352 душъ обоихъ половъ, что составляетъ 0,66% всего населенія губерніи; лютеранъ несравненно болѣе католиковъ: ихъ въ одной Рибенсдорфской колоніи считается 1,713 душъ; раскольниковъ—10,453 души обоихъ половъ, слѣдовательно они составляютъ 0,56% православнаго населенія губерніи.

Для удобства сравненія относительнаго числа жителей православнаго исповѣданія къ другимъ исповѣданіямъ, переведемъ вышеозначенныя числа въ пропорціональныя.

У в з д ы:	На 1,000 жителей:	
	Православнаго вѣроисповѣданія.	Всѣхъ другихъ исповѣданій.
Въ Воронежскомъ	987	13
» Задонскомъ	1,000	»
» Землянскомъ	1,000	»
» Нижнедѣвицкомъ	1,000	»
» Коротояжскомъ	987	13
» Острогожскомъ	992	8
» Бирюченскомъ	999	1
» Валуйскомъ	968	32
» Богучарскомъ	999	1
» Павловскомъ	1,000	»
» Бобровскомъ	995	5
» Новохоперскомъ	993	7
<hr/>		
Среднимъ числомъ по всей губерніи, 993		7

Относительно къ сословіямъ все народонаселеніе губерніи можетъ быть раздѣлено на пять главныхъ классовъ: I—дворяне, II—духовные, III—городскія сословія, IV—разныя свободныя состоянія, V—крѣпостные люди. Числительный составъ каждаго изъ этихъ классовъ опредѣляется слѣдующей таблицей:

Ч и с л о л и ц ъ:

	Мужскаго пола.	Женскаго пола.	Обоихъ половъ.
--	-------------------	-------------------	-------------------

I. Дворянство:

Дворянъ потомственныхъ	2,738	3,037	5,775
личныхъ	2,265	3,461	5,726

II. Духовенство:

Православнаго. {	бълаго	8,633	9,039	17,672
	монашествующаго	258	157	415
Римско-католическаго	1	»	1	
Лютеранскаго	1	»	1	

III. Городскія сословія:

Почетныхъ гражданъ	77	69	146
Купцовъ	3,635	3,386	7,021
Мѣщанъ	15,806	16,791	32,597
Цеховыхъ	1,981	128	2,109
Класса рабочихъ людей	1,485	1,486	2,971

IV. Разныя свободныя состоянія:

Государственныхъ крестьянъ всѣхъ наименованій	589,758	628,729	1.218,487
Отставныхъ нижнихъ чиновъ, ихъ женъ и дочерей	9,622	30,709	40,331
Безсрочно-и продолжительно-отпуск- ныхъ	15,426	»	15,426
Разночинцевъ	17,363	1,767	19,130
Иностранныхъ подданныхъ	83	47	130

V. Крѣпостныя люди: (*)

Дворовыхъ	19,112	19,126	38,238
Крестьянъ на пашняхъ	230,708	233,970	464,678
<hr/>			
Итого: дворянъ	5,003	6,498	11,501
духовныхъ	8,893	9,196	18,089
городскихъ сословій	22,984	21,860	44,844
разныхъ свободныхъ со- стояній	632,252	661,252	1.293,504
крѣпостныхъ людей	249,820	253,096	502,916
<hr/>			
Всего	918,952	951,902	1.870,854

(*) Числовыя данныя приведены за 1857 годъ.

Для болѣе удобнаго сравненія числительнаго состава разныхъ сословій, опредѣлимъ процентное отношеніе числа лицъ каждаго изъ этихъ сословій къ общему числу жителей:

	На 100 жителей.
I. Дворянства:	
Дворянъ потомственныхъ	0,31
— личныхъ	0,30
II. Духовенства:	
Православнаго: {	0,95
	0,02
III. Городскихъ сословій:	
Почетныхъ гражданъ	0,01
Купцовъ	0,38
Мѣщанъ	1,74
Цеховыхъ	0,11
Класса рабочихъ людей	0,16
IV. Разныхъ свободныхъ состояній:	
Государственныхъ крестьянъ всѣхъ наимено- ваній	65,13
Отставныхъ нижнихъ чиновъ, ихъ женъ и до- черей	2,16
Безрочно-и продолжительно-отпускныхъ	0,82
Разночинцевъ	1,02
Иностранныхъ подданныхъ	0,01
V. Крѣпостныхъ людей:	
Дворовыхъ	2,04
Крестьянъ на пашняхъ	24,84
<hr/>	
Итого: дворянъ	0,61
духовныхъ	0,97
городскихъ сословій	2,40
разныхъ свободныхъ состояній	69,14
крѣпостныхъ людей	26,88

Приведенныя цифры показываютъ, что самый многочисленный классъ въ губерніи—государственные крестьяне, составляющіе 65% всего населенія; самый малочисленный—дворяне, составляющіе всего 0,61%; масса разныхъ свободныхъ состояній превышаетъ крѣпостныхъ людей на 42% общаго числа жителей.

в. Движеніе народонаселенія.

1) Обзорныя причины движенія народонаселенія.

Постоянная причина движенія народонаселенія или измѣненія численнаго его состава заключается въ естественной прибыли и убыли народонаселенія, въ рождаемости и смертности. Но кромѣ этой главной, естественной причины, общей для всѣхъ вообще странъ, есть еще и другія, которыя, въ извѣстныхъ географическихъ предѣлахъ, дѣйствуютъ тоже постоянно; изъ числа—то этихъ послѣднихъ на движеніе народонаселенія Воронежской губерніи, какъ равно и другихъ губерній и областей Россіи, оказываютъ болѣе или менѣе значительное вліяніе: переселеніе на жительство въ губернію изъ другихъ краевъ и выходъ въ другіе края; поступленіе изъ числа жителей ея въ рекруты и водвореніе въ ней безсрочно-отпускныхъ и отставныхъ нижнихъ чиновъ; число задерживаемыхъ бродягъ, безпаспортныхъ бѣглыхъ и число высылаемыхъ изъ края преступниковъ по приговорамъ судебныхъ мѣстъ; исправленіе счета народонаселенія дополнительными сказками о пропущенныхъ по ревизіи и исключеніемъ вдвойнѣ записанныхъ. Сверхъ означенныхъ причинъ постоянного движенія народонаселенія, есть еще другія, производящія временную прибыль и убыль его въ извѣстные сроки, на извѣстныхъ пунктахъ или протяженіяхъ края; сюда относятся: число войскъ гарнизонныхъ и квартирующихъ въ край, движеніе на дорогахъ и судоходныхъ рѣкахъ, сѣзды на ярмарки, торги и богомолья; число приходящихъ въ губернію и отлучающихся въ другія мѣста, по паспортамъ, на заработки; число временно-поступающихъ въ заведенія: учебныя, богоугодныя и исправительныя. Изслѣдованіе этого временнаго движенія народонаселенія важно въ томъ отношеніи, что оно, между прочимъ, указываетъ на степень дѣятельности жизни народной.

2) Естественная прибыль и убыль народонаселенія.

Прежде, нежели приступимъ къ разсмотрѣнію естественнаго движенія народонаселенія или прибыли и убыли его отъ рождаемости и смертности, скажемъ нѣсколько словъ о бракахъ, въ зависимости отъ которыхъ находятся рожденія.

а. Браки.

Въ слѣдующей таблицѣ показано число браковъ, заключенныхъ въ десятилѣтній періодъ времени, съ 1848 по 1858 годъ:

	Число браковъ.
Въ 1848 году	20,616.
— 1849 —	19,863.

Въ 1850 году	23,891.
— 1851 —	21,199.
— 1852 —	20,461.
— 1853 —	17,576.
— 1854 —	16,043.
— 1855 —	12,572.
— 1856 —	25,450.
— 1857 —	22,909.

Среднимъ числомъ, ежегодно 20,058.

Изъ этого видно, что въ числѣ ежегодно-заключаемыхъ браковъ было вообще колебаніе; наибольшее число браковъ заключено послѣ мира въ 1856 году, наименьшее—въ предшествовавшіе ему три года военные, и менѣе всего—въ 1855 году; разность между этими крайностями составляетъ 50%.

Отношеніе числа браковъ къ населенію въ тѣже годы было слѣдующее:

	На 1,000 жнт. обохъ половъ.
Въ 1848 году	12 браковъ.
— 1849 —	12 —
— 1850 —	14 —
— 1851 —	12 —
— 1852 —	11 —
— 1853 —	9 —
— 1854 —	9 —
— 1855 —	7 —
— 1856 —	14 —
— 1857 —	12 браковъ.

Среднимъ числомъ 11 —

Приведемъ теперь за три года, съ 1854 по 1857, число браковъ, съ раздѣленіемъ ихъ по отношенію прежняго состоянія вступающихъ въ супружество: холостыхъ или вдовыхъ.

Годы.	Число браковъ.				Итого.
	Холостыхъ		Вдовцевъ		
	Съ дѣв- цами.	Со вдо- вами.	Съ дѣв- цами.	Со вдо- вами.	
1854	12,818	246	1,447	1,532	16,043
1855	10,449	247	877	999	12,572
1856	20,758	1,123	2,089	1,480	25,450
Среднее число.	14,675	539	1,471	1,337	18,022

Перелagая эти числа въ пропорціональныя, получимъ:

	Н а 1,000 б р а к о в ъ.			
	Холостыхъ		Вдовцевъ	
	Съ дѣвцами.	Со вдовами.	Съ дѣвцами.	Со вдовами.
1854	798	16	90	96
1855	831	20	70	79
1856	816	44	82	58

Среднее пропор-
циональное число.

814 30 82 74

На 1,000 общаго числа браковъ приходится:

Холостыхъ съ дѣвцами	814
Всѣхъ остальныхъ	186
Вдовцевъ женилось, среднимъ числомъ, ежегодно	2,808
Вдовъ выходило замужъ	1,876

Слѣдовательно вообще вдовцевъ, вступающихъ въ супружество, болѣе нежели вдовъ, выходящихъ замужъ. Вдовы выходятъ преимущественно за вдовцевъ, между тѣмъ какъ послѣдніе женятся чаще на дѣвцахъ.

Б. Рожденія.

Число родившихся въ десятилѣтній періодъ времени съ 1848 по 1858 годъ было:

	Число родившихся.		
	Муж. пола.	Жен. пола.	Обоихъ половъ.
Въ 1848 году . . .	47,256	47,317	94,573.
— 1849 — . . .	38,496	36,456	74,952.
— 1850 — . . .	51,105	48,178	99,283.
— 1851 — . . .	46,002	43,627	89,629.
— 1852 — . . .	49,602	45,840	95,442.
— 1853 — . . .	53,521	50,504	104,025.
— 1854 — . . .	49,765	46,353	96,118.
— 1855 — . . .	49,898	49,418	99,316.
— 1856 — . . .	46,594	44,217	90,811.
— 1857 — . . .	51,095	48,050	99,145.
Итого . . .	483,334	459,960	943,294.

Цифры эти показываютъ, что ежегодное число рождавшихся не представляетъ, въ своей послѣдовательности, постоянства, изъ котораго можно было бы вывести какой-нибудь прогрессивный законъ, а напротивъ оно безпрестанно колеблется. Наибольшее число рожденій представляетъ 1853 годъ, за нимъ 1850 и 1857 года; наименьшее 1849 г., которому предшествовалъ годъ холерный; разность между крайними числами рожденій, бѣльшимъ въ 1853 и меньшимъ въ 1849, равняется 28%. Для болѣе удобнаго сравненія относительнаго числа рожденій по годамъ, опредѣлимъ, по скольку приходилось родившихся во всѣ остальные годы на 100 родившихся въ 1849 году, менѣе всѣхъ выгодною въ этомъ отношеніи, получимъ:

	На 100 родившихся въ 1849 г.
Въ 1848 году	126.
— 1849 —	100.
— 1850 —	132.
— 1851 —	119.
— 1852 —	127.
— 1853 —	139.
— 1854 —	129.
— 1855 —	132.
— 1856 —	121.
— 1857 —	132.

Разсматривая числа рожденій по поламъ, замѣчаемъ, что въ теченіе десятилѣтняго періода времени общій законъ перевѣса рожденій мальчиковъ надъ дѣвочками соблюдался ежегодно и въ Воронежской губерніи, за исключеніемъ одного только холернаго 1848 года, въ которомъ самый

незначительный перевѣсъ перешелъ на сторону дѣвочекъ, такъ что на 1,000 родившихся дѣвочекъ пришлось 998 мальчиковъ. Перевѣсъ рожденій мальчиковъ надъ дѣвочками, въ разсматриваемое десятилѣтiе, былъ слѣдующій:

		На 100 мальчиковъ родилось дѣвочекъ.
Въ 1848 году . . .	— 61	100.
» 1849 » . . .	+ 2,040	94.
» 1850 » . . .	+ 2,927	94.
» 1851 » . . .	+ 2,375	95.
» 1852 » . . .	+ 3,762	92.
» 1853 » . . .	+ 3,017	94.
» 1854 » . . .	+ 3,412	93.
» 1855 » . . .	+ 480	99.
» 1856 » . . .	+ 2,377	95.
» 1857 » . . .	+ 3,045	94.
Итого	23,374	Среднепроп.ч. 95.

Отношенiе числа родившихся къ населенiю губернiи было:

	На 1,000 жителей обоехъ половъ родившихся.
Въ 1848 году	51.
» 1849 »	46.
» 1850 »	59.
» 1851 »	53.
» 1852 »	55.
» 1853 »	59.
» 1854 »	54.
» 1855 »	54.
» 1856 »	50.
» 1857 »	53.

Среднее пропорциональное число 54.

Сравнивая по каждому году, въ продолженiи означеннаго десятилѣтiя, число рожденiй съ числомъ браковъ, отношенiе между тѣми и другими выразится слѣдующими пропорциональными числами :

	На 100 браковъ родившихся.
Въ 1848 году	459.
» 1849 »	377.
» 1850 »	416.
» 1851 »	422.
» 1852 »	466.

Въ 1853 году	592.
» 1854 »	599.
» 1855 »	790.
» 1856 »	357.
» 1857 »	433.

Среднее пропорціональное число . . . 469.

Изъ этого видно, что число браковъ не всегда соответствуетъ числу рождений; такъ наибольшее число рождений въ 1853 году, между тѣмъ какъ по числу браковъ этотъ годъ занимаетъ только 8-е мѣсто сверху. Само собою разумѣется, что прямого отношенія числа заключаемыхъ ежегодно браковъ къ числу рождающихся и существовать не можетъ; ибо въ числѣ послѣднихъ большая часть происходитъ отъ браковъ, заключенныхъ въ предшествовавшіе годы. Не менѣе того есть взаимная связь между числомъ рождающихся и числомъ браковъ; ибо отъ большаго или меньшаго числа послѣднихъ зависитъ большее или меньшее приращеніе населенія не только въ этотъ годъ, когда браки совершены, но и въ послѣдующіе годы. На отношеніе числа браковъ къ числу рождающихся имѣютъ также большее или меньшее вліяніе незаконнорожденные; ниже сего приводимъ число ихъ :

	Незаконнорожден- ныхъ было:	На 100 законно- рожденныхъ.
Въ 1848 году	1,454	15
» 1849 »	1,507	20
» 1850 »	1,734	17
» 1851 »	1,612	18
» 1852 »	2,415	25
» 1853 »	2,857	27
» 1854 »	2,411	25
» 1855 »	2,352	23
» 1856 »	2,412	26
» 1857 »	2,768	28

Среднимъ числомъ ежегодно 2,152 Средн. проп. число 23

Число незаконнорожденныхъ съ годами, какъ видно, вообще увеличилось, такъ что если сравнимъ первое пятилѣтіе со вторымъ, то найдемъ, что въ этомъ послѣднемъ ихъ болѣе противъ перваго на 46%.

в) СМЕРТНОСТЬ.

Число умершихъ въ то же десятилѣтіе, съ 1848 по 1858 годъ, было:

	Число умершихъ:		
	Мужескаго пола.	Женскаго пола.	Обоихъ половъ.
Въ 1848 году .	65,852	67,895	133,747
» 1849 » .	37,079	39,926	77,005
» 1850 » .	30,470	28,801	59,271
» 1851 » .	27,672	26,947	54,619
» 1852 » .	26,176	25,696	51,872
» 1853 » .	31,693	31,357	63,050
» 1854 » .	32,576	31,305	63,881
» 1855 » .	34,656	33,727	68,383
» 1856 » .	33,585	32,551	66,136
» 1857 « .	37,835	37,661	75,496
Итого . .	357,594	355,866	713,460

Для сравненія числа умершихъ, укажемъ, по скольку приходилось ихъ ежегодно на 100 умершихъ въ 1852 году, когда смертность была наименьшая:

	На 100 умершихъ въ 1852 году.
Въ 1848 году	258.
— 1849 —	148.
— 1850 —	114.
— 1851 —	105.
— 1852 —	100.
— 1853 —	121.
— 1854 —	123.
— 1855 —	131.
— 1856 —	127.
— 1857 —	145.

Слѣдовательно, какъ и въ числѣ рожденій, въ смертности не видно правильнаго ни возвышенія, ни пониженія чиселъ, тѣмъ болѣе, что она зависитъ отъ многихъ случайныхъ, неперіодическихъ причинъ. Самое высокое число умершихъ, въ продолженіи этихъ 10 лѣтъ, было въ 1848 году — въ два съ половиною раза болѣе противу 1852 года, когда смертность была наименьшая; затѣмъ, послѣ 1848 года, по величинѣ числа умершихъ, занимаетъ 1849 годъ. На усмиренную смертность 1848 года

имѣла непосредственно, вліяніе господствовавшая въ тотъ годъ холера, отъ которой умерло 56,558 душъ обоихъ половъ, что составляетъ 42% общей смертности того года. Холера появилась первоначально 26 мая, Новохоперскаго уѣзда, въ селѣ Троицкомъ, и въ скоромъ времени охватила всѣ мѣстности губерніи; прекратилась же только въ началѣ октября. Причинами значительной смертности 1849 года, которому предшествовали два года холерные, были многія болѣзни, господствовавшія въ этотъ годъ, и между ними преимущественно цынга. Появленію и распространенію цынги способствовали: недостатокъ питательной и привычной пищи, а болѣе всего неимѣніе кислыхъ огородныхъ овощей, которые, равно какъ и хлѣбъ, совершенно не уродились въ 1848 году. Болѣзнетворное вліяніе это еще болѣе усилилось отъ недостатка въ топливѣ, которое, состоя большее частію изъ соломы, употреблялось на кормъ животныхъ, для чего мѣстами разбирали даже крыши.

Отношеніе между числомъ умершихъ мужескаго пола и числомъ ихъ женскаго пола выражается слѣдующими пропорціональными числами:

	На 1,000 умершихъ мужчинъ умерло женщинъ.
Въ 1848 году	1,031.
— 1849 —	1,077.
— 1850 —	943.
— 1851 —	974.
— 1852 —	982.
— 1853 —	989.
— 1854 —	961.
— 1855 —	976.
— 1856 —	969.
— 1857 —	996.
<hr/>	
Среднее пропорціональное число	995.

Цифры эти показываютъ, что въ означенное десятилѣтіе, въ первые два года умирало болѣе женскаго пола, а въ остальные восемь лѣтъ—мужескаго пола; вообще же въ продолженіи всего десятилѣтія умерло почти одинаковое число мужчинъ и женщинъ, такъ что разность между числомъ первыхъ и вторыхъ равняется всего 1,728, что составляетъ 1/2%. Замѣчательно, что перевѣсъ умершихъ женскаго пола надъ умершими мужескаго пола былъ въ такіе два года, когда вообще обстоятельства крайне не благопріятствовали здоровью населенія, и когда слѣдовательно смертность была наибольшая, т. е. въ 1848 и 1849 годахъ; затѣмъ болѣе всего умерло

женщинъ, относительно мужчинъ, въ 1857 году, который, по величинѣ общей смертности, непосредственно слѣдуетъ за 1848 и 1849 годами. Изъ этого съ нѣкоторою вѣроятностью можно заключить, что вообще чѣмъ болѣе неблагопріятенъ годъ для здоровья населенія, тѣмъ болѣе увеличивается относительное число умершихъ женщинъ.

Отношеніе числа умершихъ къ населенію было:

	На 1,000 жителей обоехъ половъ умерло.
Въ 1848 году	81.
» 1849 »	47.
» 1850 »	35.
» 1851 »	32.
» 1852 »	30.
» 1853 »	35.
» 1854 »	36.
» 1855 »	37.
» 1856 »	36.
» 1857 »	40.

Среднее пропорціональное число 41.

Чтобы судить, какимъ образомъ смертность распределяется по возрастамъ, приведемъ здѣсь число умершихъ по возрастамъ за трехлѣтіе, съ 1854 по 1857 годъ (см. стр. 114):

В О З Р А С Т Ы:	У И Е Р Ш И Е.								
	1854 г о д а.		1855 г о д а.		1856 г о д а.				
	Муж. п.	Жен. п.	Обоихъ п.	Муж. п.	Жен. п.	Обоихъ п.			
До 5 лѣтъ	22,247	19,931	42,178	22,129	19,809	41,938	22,083	20,131	42,214
Отъ 5 до 10	1,346	1,169	2,515	1,890	1,768	3,658	1,436	1,305	2,741
— 10 — 15	629	552	1,181	797	607	1,404	675	565	1,240
— 15 — 20	668	574	1,242	847	696	1,543	627	722	1,349
— 20 — 25	586	706	1,292	744	848	1,592	530	671	1,201
— 25 — 30	602	830	1,432	742	1,017	1,759	583	895	1,478
— 30 — 35	495	746	1,241	689	856	1,545	608	796	1,404
— 35 — 40	600	850	1,450	785	1,026	1,811	830	992	1,822
— 40 — 45	655	729	1,384	686	857	1,543	627	808	1,435
— 45 — 50	658	812	1,470	842	1,007	1,849	845	765	1,610
— 50 — 55	669	802	1,471	846	967	1,813	784	867	1,651
— 55 — 60	752	950	1,702	941	1,165	2,106	991	1,183	2,174
— 60 — 65	707	771	1,478	746	873	1,619	781	840	1,621
— 65 — 70	629	715	1,354	646	883	1,529	761	773	1,534
— 70 — 75	523	486	1,009	500	549	1,049	481	472	953
— 75 — 80	380	314	694	369	411	780	451	405	856
— 80 — 85	207	191	398	231	197	428	222	177	399
— 85 — 90	118	114	232	136	127	263	174	114	288
— 90 — 95	62	39	101	62	45	107	55	48	103
— 95 — 100	29	20	49	26	18	44	37	21	58
Свыше 100	4	4	8	2	1	3	5	2	7
Итого	32,576	31,305	63,881	34,656	33,727	68,383	33,586	32,552	66,138

Всѣ эти возрасты умершихъ можно раздѣлить на двѣ главныя степени: малолѣтніе и взрослые. Первые заключаютъ въ себѣ подрастающее поколѣніе въ возрастахъ: младенческомъ—до 5 лѣтъ и дѣтскомъ—отъ 5 до 15 лѣтъ. Категория взрослыхъ состоитъ изъ цвѣтущаго поколѣнія и увядающаго; въ цвѣтущемъ возрастѣ: молодой—отъ 15 до 30 лѣтъ, возмужалый—отъ 30 до 45 лѣтъ и пожилой—отъ 45 до 60; въ увядающемъ поколѣніи заключаются: старые—отъ 60 до 75 лѣтъ, долголѣтныя—отъ 75 до 100 и столѣтныя—въ 100 и болѣе лѣтъ.

По каждому изъ этихъ возрастовъ въ продолженіе означенныхъ 3-хъ лѣтъ умираю (см. стр. 116):

	М а л о л ѣ т н і е .			В з р о с л ы е .							
	Подрастающее поколѣніе.			Цвѣтущее поколѣніе.			Увядающее поколѣніе.				
	Младенцевъ до 5 лѣтъ.	Дѣтей отъ 5 до 15 лѣтъ.	В с ѣ х ѣ .	Молодыхъ отъ 15 до 30 л.	Возмужалыхъ отъ 30 до 45 л.	Пожилыхъ отъ 45 до 60 л.	В с ѣ х ѣ .	Старыхъ отъ 60 до 75 л.	Договѣнч. выхъ отъ 75 до 100 л.	Свыше 100 лѣтъ.	В с ѣ х ѣ .
Въ 1854 году:											
Мужскаго пола	22,247	1,975	24,222	1,856	1,750	2,079	5,685	1,869	796	4	2,669
Женскаго —	19,931	1,721	21,652	2,110	2,325	2,564	6,999	1,972	678	4	2,654
Въ 1855 году:											
Мужскаго пола	22,129	2,687	24,816	2,333	2,160	2,629	7,122	1,892	824	2	2,718
Женскаго —	19,809	2,375	22,184	2,561	2,739	3,139	8,439	2,305	798	1	3,104
Въ 1856 году:											
Мужскаго пола	22,083	2,110	24,193	1,740	2,065	2,620	6,425	2,023	939	5	2,967
Женскаго —	20,130	1,870	22,000	2,288	2,596	2,815	7,699	2,085	765	2	2,852
Итого мужск. пола	66,459	6,782	73,231	5,929	5,975	7,328	19,232	5,784	2,559	11	8,354
женск. —	59,870	5,966	65,836	6,959	7,660	8,518	23,137	6,362	2,241	7	8,610
Обоихъ половъ	126,329	12,748	139,067	12,888	13,635	15,846	42,369	12,146	4,800	18	16,964

Для бѣльшей очевидности закона, которому слѣдовала смертность въ теченіе означенныхъ трехъ лѣтъ, укажемъ отношеніе умершихъ каждаго возраста къ общему числу умершихъ въ этотъ періодъ:

		На 1,000 душъ умершихъ общаго числа:		
		Муж. п.	Жен. п.	Итого.
Младенцевъ . . .	до 5 лѣтъ . . .	334	302	636
Дѣтей . . .	отъ 5 до 15 лѣтъ	34	30	64
Молодыхъ . . .	» 15 » 30 »	30	35	65
Возмужалыхъ . . .	» 30 » 45 »	30	39	69
Пожилыхъ . . .	» 45 » 60 »	37	43	80
Старыхъ . . .	» 60 » 75 »	29	32	61
Долговѣчныхъ отъ 75 до 100 и болѣе лѣтъ		13	12	25
Итого		507	493	1,000

Главный результатъ этой таблицы тотъ, что смертность наиболѣе распространена въ младенческомъ возрастѣ, къ которому, въ означенный періодъ времени, принадлежали почти $\frac{3}{5}$ части или 64% всего числа умершихъ. Эта огромная смертность въ означенномъ возрастѣ главнымъ образомъ объясняется недостаткомъ надлежащаго присмотра за младенцами въ крестьянскомъ быту. Если сгруппируемъ умершихъ по двумъ главнымъ степенямъ возрастовъ, то получимъ: умершіе подрастающаго поколѣнія составляютъ 70%, а взрослога—30% общей смертности. Этотъ большой перевѣсъ смертности въ подрастающемъ поколѣніи крайне неблагопріятенъ для приращенія населенія: ибо умершіе изъ взрослыхъ оставляютъ по себѣ потомство, между тѣмъ какъ съ умершимъ подросткомъ погибаетъ и сѣмя потомства, которое отъ него должно было произойти. Что же касается до настоящаго благосостоянія населенія и его промышленной дѣятельности, то выгоднѣе перевѣсъ смертности въ подрастающемъ поколѣніи: ибо въ этомъ случаѣ уменьшается число непродуцительныхъ существъ, требующихъ пропитанія и ухода за ними, и остается болѣе рабочихъ рукъ.

Для сравненія числа умершихъ мужескаго и женскаго половъ по какому возрасту, приводимъ нижеслѣдующія пропорціональныя числа:

		На 100 душъ умершихъ каждаго возраста:	
		Муж. пола.	Жен. пола.
Младенцевъ—до 5-ти лѣтъ . . .		52	48
Дѣтей—отъ 5-ти до 15-ти лѣтъ . . .		53	47
Молодыхъ—отъ 15-ти до 30-ти лѣтъ . . .		46	54

Возмужалыхъ—отъ 30 до 45-ти лѣтъ	44	56
Пожилыхъ—отъ 45 до 60-ти лѣтъ	46	54
Старыхъ—отъ 60 до 75-ти лѣтъ	48	52
Долговѣчныхъ—отъ 75 до 100 и болѣе лѣтъ.	53	47

Цифры эти показываютъ, что въ подрастающемъ поколѣнии умирало мужескаго пола болѣе, нежели женскаго, на 10%; въ цвѣтущихъ возрастахъ перевѣсъ смертности оказался на сторонѣ женскаго пола и составилъ разность въ 18%, и наконецъ въ увядающемъ поколѣнии мужчинъ снова умирало болѣе противъ женщинъ, но всего только 2%. Изъ этого видно, что распределение смертности по возрастамъ вообще болѣе выгодно для мужескаго, нежели для женскаго пола.

Разсмотримъ теперь, на сколько то позволяютъ данныя, причины смертности. Онѣ могутъ быть раздѣлены на два главные рода: постоянныя, дѣйствующія посредствомъ извѣстныхъ болѣзней, и случайныя, которыя сами подраздѣляются: на естественныя, напримѣръ смерть отъ грозы, утопленія, сгорѣнія и т. п. и насильственныя, т. е. убійства отъ руки человѣка. Постоянныя причины, между прочимъ, всегда находятся въ болѣе или менѣе зависимости отъ мѣстныхъ условій, и въ различныхъ странахъ не только степень ихъ вліянія бываетъ неодинакова, но и сами онѣ весьма часто измѣняются. Чтобы судить объ относительной силѣ этихъ смертныхъ дѣятелей въ извѣстной странѣ, необходимо имѣть за довольно продолжительный періодъ времени свѣдѣнія о числѣ умершихъ, съ раздѣленіемъ на роды болѣзней. За неизмѣнимъ другихъ данныхъ по этому предмету, ограничимся здѣсь приведеніемъ числа умершихъ въ Воронежской городской больницѣ за четырехлѣтіе 1854—1857 годовъ.

Б о л ѣ з н и .

Ч и с л о у м е р ш и х ъ .

1854 г. 1855 г. 1856 г. 1857 г. Итого.

Горячкою катарральною и ревматическою	»	»	4	»	4
Переменяющеюся лихорадкою	»	»	1	1	1
Горячками нервными и гнилыми	»	»	31	2	33
Тифомъ	65	122	80	117	384
Холерою	»	95	5	»	100
Воспаленіемъ мозга и оболочекъ его.	10	9	18	15	52
Апоплексією и параличемъ	7	9	9	4	29
Манією и меланхолією	»	»	1	»	1
Падучею болѣзнію	2	»	4	1	7
Болѣзнію спиннаго мозга	»	»	8	6	14
Жабобою	»	»	2	2	4

Крушомъ »	»	2	3	5
Воспаленіемъ плевры и легкихъ 27	25	21	21	94
Кровохарканіемъ 2	»	1	»	3
Легочнымъ туберкулозомъ 56	56	61	79	252
Грудною водяною »	»	15	3	18
Амфиземою и разными видами одышки »	1	23	6	30
Воспаленіемъ венъ »	»	1	3	4
Антоновымъ огнемъ 2	2	4	4	12
Скорбутомъ »	2	4	7	13
Воспаленіемъ сердца и оболочекъ его »	6	2	8	16
Органическими болѣзнями сердца и артерій »	»	8	8	16
Катарромъ желудка и кишекъ »	»	23	42	65
Воспаленіемъ желудка »	»	3	1	4
Кровавымъ и простымъ поносомъ 42	41	12	8	103
Воспаленіемъ брюшины 6	7	6	10	29
Воспаленіемъ печени и селезенки »	»	3	3	6
Органическими болѣзнями печени и селезенки »	»	3	1	4
Желчными камнями »	»	2	»	2
Водяною и брейтовою болѣзнію 46	39	35	31	151
Органическими болѣзнями матки и яичниковъ »	»	1	1	2
Родильною горячкою »	»	5	1	6
Рожею »	»	1	»	1
Красухою и корью 1	»	4	1	6
Оспою 4	8	»	1	13
Внутреннимъ ракомъ »	»	2	2	4
Золотухою »	»	1	4	5
Ранами »	»	1	3	4
Искривленіями »	»	»	1	1
Опухолью »	»	»	2	2
Переломомъ »	»	2	»	2
Костовдою »	»	4	5	9
Грыжею »	»	2	»	2
Наружнымъ ракомъ »	»	3	1	4
Карбункуломъ »	»	2	1	3
Старческимъ изнуреніемъ 20	18	»	»	38
Итого 290	440	420	408	1,558

Перелагая эти числа въ пропорціональные, получимъ:

	На 100 умершихъ общаго числа.
Горячками нервными и гнилыми	2,1
Тифомъ	24,6
Холерою	6,4
Воспаленіемъ мозга и оболочекъ его	3,3
Апоплексією и параличемъ	1,9
Воспаленіемъ плевры и легкихъ	6,0
Легочнымъ туберкулозомъ	16,2
Грудною водянкою	1,2
Амфиземою и разными видами одышки	2,0
Воспаленіемъ сердца и оболочекъ его	1,0
Органическими болѣзнями сердца и артерій.	1,0
Катарромъ желудка и кишокъ	4,2
Кровавымъ и простымъ поносомъ	6,6
Воспаленіемъ брюшины	1,9
Водянкою и брейтовою болѣзнію	9,7
Старческимъ изнуреніемъ	2,4
Всѣми остальными болѣзнями	9,5
Итого	100

Изъ этихъ чиселъ видно, что въ означенное четырехлѣтіе болѣе всего умирало тифомъ—до 25% или $\frac{1}{4}$ часть всего числа умершихъ; потомъ легочнымъ туберкулозомъ—нѣсколько болѣе 16% или $\frac{1}{6}$ часть; водянкою и брейтовою болѣзнію—до 10% или $\frac{1}{10}$ часть, кровавымъ и простымъ поносомъ—до 7% или $\frac{1}{15}$ часть и т. д.

Постоянныя причины смертности находятся въ зависимости отъ термическаго и гигрометрическаго состоянія атмосферы, зависящихъ, въ свою очередь, отъ временъ года, а потому и укажемъ здѣсь по скольку умирало ежемѣсячно въ трехлѣтіе съ 1854 по 1857 годъ:

	Ч и с л о у м е р ш и х ъ .			
	1854 г.	1855 г.	1856 г.	Среднее число.
Въ январѣ	5,536	5,311	6,267	5,705.
— февралѣ	4,363	5,195	5,406	4,988.
— мартѣ	5,133	5,213	5,443	5,263.
— апрѣлѣ	5,487	5,670	5,319	5,492.
— маѣ	4,804	6,280	5,059	5,381.
— іюнѣ	6,221	6,966	5,745	6,311.
— іюлѣ	8,023	7,020	6,499	7,181.

Въ августъ	6,317	6,123	5,656	6,032.
— сентябрь	4,827	5,591	5,212	5,210.
— октябрь	4,492	5,354	5,327	5,058.
— ноябрь	4,429	5,008	5,369	4,935.
— декабрь	4,249	4,652	4,834	4,578.

Слѣдовательно на 1,000 человекъ умершихъ среднимъ числомъ приходилось:

Въ январь	86.
— февраль	75.
— мартъ	79.
— апрѣль	83.
— маѣ	81.
— июнь	95.
— июль	109.
— августъ	92.
— сентябрь	79.
— октябрь	77.
— ноябрь	74.
— декабрь	70.

Изъ этого видно, что вообще болѣе всего умирало въ июль, июнь и августъ—въ лѣтніе мѣсяцы; менѣе—въ декабрь и ноябрь. Разность между крайними средними числами умершихъ, болѣе—въ июль и меньшимъ—въ декабрь, составляетъ 36%; maximum и minimum средней ежемѣсячной смертности оставались и въ частности ежегодно постоянными—въ июль и декабрь.

Соединяя числа умершихъ по временамъ года, получимъ:

	Ч и с л о у м е р ш и х ъ .			
	1854 г.	1855 г.	1856 г.	Среднее число.
Въ зимніе мѣсяцы	14,148	15,158	16,507	15,271.
Весной	15,424	17,163	15,821	16,136.
Лѣтомъ	20,561	20,109	17,900	19,523.
Осенью	13,748	15,953	15,908	15,203.

На 100 умершихъ среднимъ числомъ приходилось:

Зимой	23.
Весной	24.
Лѣтомъ	30.
Осенью	23.

Число умершихъ какъ среднее, такъ равно и частное, ежегодно было наибольшее—лѣтомъ, наименьшее среднее—осенью; но отъ этого средняго вывода уклонился нѣсколько 1855 годъ, въ которомъ въ осенніе мѣсяцы

умерло болѣе, нежели въ зимніе мѣсяцы, хотя впрочемъ самымъ незначи-
тельнымъ числомъ, такъ что разность составляетъ всего 5%.

Приведемъ теперь за десятилѣтній періодъ времени, съ 1848 по 1858
годъ, число погибшихъ отъ случайныхъ причинъ, какъ-то: на пожарахъ,
убитыхъ грозою, отъ разныхъ нечаянныхъ случаевъ, отъ невоздержанія,
отъ болѣзненныхъ припадковъ, утонувшихъ и убитыхъ рукою человѣка:

Годы:	Отъ естественныхъ причинъ:						Отъ руки человѣка:		
	Погибло на пожа- рахъ.	Убито грозою.	Отъ нечаянныхъ случаевъ.	Отъ невоздержанія.	Отъ болѣзненныхъ припадковъ.	Утоную.	Убийствъ.	Самоубійствъ.	Мертвые младенцы.
1848 . . .	30	12	154	12	139	186	30	26	8
1849 . . .	15	13	177	12	212	203	25	14	3
1850 . . .	6	10	100	9	214	189	22	18	7
1851 . . .	7	39	136	18	229	148	21	31	5
1852 . . .	7	13	139	22	176	158	18	27	15
1853 . . .	19	21	164	24	194	204	21	36	7
1854 . . .	19	15	167	18	178	158	16	21	5
1855 . . .	13	26	194	24	183	244	11	23	4
1856 . . .	19	10	277	13	132	186	27	26	13
1857 . . .	19	29	190	36	176	205	31	38	15
Итого . . .	154	188	1,698	188	1,833	1,881	222	260	82

Относительно рода смерти, на 100 душъ общаго числа приходится
погибшихъ:

На пожарахъ	2.
Убитыхъ грозою	3.
Утонувшихъ	28.
Отъ невоздержности	5.
— болѣзненныхъ припадковъ	28.
— нечаянныхъ случаевъ	26.
— убійства	3.
— самоубійства	4.
Подкинутыхъ мертвыхъ младенцевъ	1.
Итого	100.

Въ продолженіи того же десятилѣтія всѣхъ умершихъ въ Воронежской губерніи было 713,460, въ томъ числѣ отъ постоянныхъ причинъ—706,954 и отъ случайныхъ—6,506; слѣдовательно послѣдніе составляютъ всего 0,9% первыхъ. Изъ общаго числа 6,506, умершихъ отъ случайныхъ причинъ или насильственной смерти, погибло: отъ естественныхъ причинъ—5,942 и отъ руки человѣка 564, что составляетъ 9% общаго числа. Изъ числа 564 убитыхъ было погибшихъ отъ чужой руки 304, а отъ своей или самоубійць—260.

Г) СРАВНЕНІЕ ЧИСЛА РОДИВШИХСЯ СЪ ЧИСЛОМЪ УМЕРШИХЪ.

Разсмотрѣвъ рождаемость и смертность, обратимся теперь къ изслѣдованію за тотъ же десятилѣтній періодъ, съ 1848 по 1858 годъ, результата взаимнаго ихъ соотношенія, которымъ и опредѣлится естественное движеніе народонаселенія:

	Разность между числомъ родившихся и умершихъ (*):		
	Мужскаго пола.	Женскаго пола.	Обоихъ половъ.
Въ 1848 году.	—18,596	—20,578	—39,174.
— 1849 —	+ 1,417	— 3,470	— 2,053.
— 1850 —	+20,635	+19,377	+40,012.
— 1851 —	+18,330	+16,320	+34,650.
— 1852 —	+23,426	+20,144	+43,510.
— 1853 —	+21,828	+19,147	+40,975.
— 1854 —	+17,189	+15,048	+32,237.
— 1855 —	+15,242	+15,691	+30,933.
— 1856 —	+13,009	+11,666	+24,675.
— 1857 —	+13,260	+10,389	+23,649.
Итого	+125,740	+103,734	+229,474.

Слѣдовательно въ разсматриваемое десятилѣтіе только въ первые два года перевѣсъ оказался на сторонѣ умершихъ, причины чего изложены выше въ разсмотрѣннн смертности; въ остальные затѣмъ восемь лѣтъ рождалось болѣе, нежели умирало; наибольшій излишекъ родившихся противъ умершихъ былъ въ 1852 году, наименьшій—въ 1857 г.; разность между этими крайностями составляетъ 46%. Всего же въ теченіи этихъ десяти лѣтъ чистая прибыль составляла 229,474 или 24% числа родившихся.

Чтобы судить объ ежегодныхъ отношеніяхъ числа родившихся къ числу умершихъ, приводимъ нижеслѣдующія пропорціональныя числа:

(*) Минусъ (—) означаетъ убыль отъ преобладанія числа умершихъ, а плюсъ (+)—прибыль отъ превышенія числа родившихся надъ числомъ умершихъ.

	На 100 умершихъ считалось родившихся:		
	Мужскаго пола.	Женскаго пола.	Обоихъ половъ.
Въ 1848 году	72	70	71.
— 1849 —	104	91	98.
— 1850 —	167	167	167.
— 1851 —	166	161	164.
— 1852 —	189	178	184.
— 1853 —	169	161	165.
— 1854 —	152	148	150.
— 1855 —	144	146	145.
— 1856 —	139	136	137.
— 1857 —	135	128	131.
Среднее пропорціональное число .	135	129	132.

Объ сейчасъ приведенныя таблицы показываютъ, что прибыль мужскаго пола имѣетъ перевѣсъ надъ прибылью женскаго, и ежегодныя разности были слѣдующія:

	Разность между прибылями мужскаго и женскаго половъ:
Въ 1848 году.	+1,982.
— 1849 —	+4,887.
— 1850 —	+1,258.
— 1851 —	+2,010.
— 1852 —	+3,282.
— 1853 —	+2,681.
— 1854 —	+2,141.
— 1855 —	— 449.
— 1856 —	+1,343.
— 1857 —	+2,871.
Итого.	22,006.

Въ теченіи десяти лѣтъ, въ одномъ только 1855 году перевѣсъ прибыли оказался на сторонѣ женскаго пола, въ остальные девять—на сторонѣ мужскаго, въ общемъ же числѣ въ этотъ періодъ времени прибыло мужчинъ болѣе, нежели женщинъ на 22,006, что составляетъ до 10% общей прибыли. Согласно этому; мужское населеніе губерніи должно преобладать надъ женскимъ; между тѣмъ изъ официальныхъ источниковъ видно, что женщинъ въ губерніи болѣе мужчинъ, и перевѣсъ этотъ, въ 1857 году, равнялся 32,950. Это разногласіе объясняется тѣмъ, что убыль мужскаго населенія происходитъ еще отъ другихъ, болѣе или менѣ постоянныхъ причинъ, которыя разсмотрѣны будутъ ниже.

Итакъ, въ означенный десятилѣтній періодъ времени, результатъ естественнаго движенія народонаселенія или измѣненія численнаго его состава отъ рождаемости и смертности былъ тотъ, что оно увеличилось на 229,474 души или ежегодно на 22,947 душъ. Среднее населеніе губерніи за то же время было 1.742,000 душъ, слѣдовательно ежегодное приращеніе составило 1,318‰.

3) *Прибыль и убыль населенія, вслѣдствіе другихъ, болѣе или менѣе постоянныхъ причинъ.*

Опредѣливъ результатъ дѣйствія на движеніе населенія естественной причины, заключающейся въ рождаемости и смертности, укажемъ теперь, по возможности, степень вліянія и другихъ, болѣе или менѣе постоянныхъ причинъ на это движеніе. Эти причины, какъ выше объяснено, заключаются по *прибыли*: а) въ переселеніи на жительство въ здѣшнюю губернію изъ другихъ краевъ, б) въ водвореніи въ ней безсрочно-отпускныхъ и отставныхъ нижнихъ чиновъ, в) въ поимкѣ бродягъ, безпаспортныхъ и бѣглыхъ, г) въ исправленіи счета народонаселенія дополнительными сказками. Соотвѣтственная *убыль* населенія происходитъ: а) отъ выселенія здѣшнихъ жителей въ другія губерніи, б) отъ поступленія ихъ въ рекруты, в) отъ бѣжавшихъ, г) отъ исключенія вдвойнѣ записанныхъ по ревизіи, и наконецъ д) отъ высылки мѣстныхъ преступниковъ въ Сибирь и въ арестантскія роты—убыль, непополняющаяся никакою соотвѣтствующею прибылью. Разсмотримъ отдѣльно результатъ каждой изъ этихъ причинъ.

Еще въ началѣ текущаго вѣка населеніе Воронежской губерніи значительно увеличивалось отъ перевѣса поселявшихся въ губерніи надъ выселявшимися изъ нея; въ настоящее же время убыль по этому источнику несравнено болѣе прибыли, такъ что въ десять лѣтъ, съ 1848 по 1858 годъ, отъ этой причины населеніе края уменьшилось на 31,660 душъ. Это общее число распредѣлялось по годамъ, какъ ниже слѣдуетъ:

Въ 1848	году	населеніе	уменьшилось	на	4,740	душъ.
— 1849	—	—	—	—	7,370	—
— 1850	—	—	—	—	4,983	—
— 1851	—	—	—	—	«	—
— 1852	—	—	—	—	842	—
— 1853	—	—	—	—	7,713	—
— 1854	—	—	—	—	3,509	—
— 1855	—	—	—	—	351	—
— 1856	—	—	—	—	727	—
— 1857	—	—	—	—	1,425	—

Итого 31,660 душъ.

Слѣдовательно, отъ дѣйствія этой причины, населеніе уменьшалось среднимъ числомъ ежегодно на 3,166 душъ, что составляетъ 0,182% чистой убыли.

Въ тоже десятилѣтіе изъ губерніи поступило въ рекруты:

Въ 1848 году	4,753	челов.
— 1849 —	2,872	—
— 1850 —	270	—
— 1851 —	3,680	—
— 1852 —	157	—
— 1853 —	8,018	—
— 1854 —	9,643	—
— 1855 —	15,439	—
— 1856 —	304	—
— 1857 —	138	—

Итого 45,274 челов.

Среднимъ числомъ ежегодно 4,527 —

Соотвѣтствующая прибыль происходитъ отъ водворенія въ губерніи безсрочно-отпускныхъ и отставныхъ нижнихъ чиновъ, которыхъ въ тоже время приблизительно поселялось въ губерніи, среднимъ числомъ, ежегодно до 1,600 человекъ.

Сличивъ прибыль и убыль по этому источнику, увидимъ, что населеніе ежегодно уменьшалось на 2,927 душъ или на 0,168%

Въ разсматриваемый періодъ времени, въ городахъ и селеніяхъ губерніи поймано бѣглыхъ и бродягъ:

Въ 1848 году	240	челов.
— 1849 —	220	—
— 1850 —	230	—
— 1851 —	311	—
— 1852 —	233	—
— 1853 —	309	—
— 1854 —	444	—
— 1855 —	421	—
— 1856 —	405	—
— 1857 —	206	—

Итого 3,019 —

Среднимъ числомъ ежегодно 302 —

Но изъ этого общаго числа бѣглыхъ и бродягъ несравненно меньшая часть поселялась въ губерніи, остальные затѣмъ выслались изъ нея,

такъ что вообще число пойманныхъ, бѣглыхъ и бродягъ, водворенныхъ снова на жительство, не покрывало вполнѣ числа бѣжавшихъ. За неимѣніемъ точныхъ свѣдѣній по этому предмету, мы и не опредѣляемъ здѣсь въ процентахъ степени вліянія этой причины на движеніе населенія, тѣмъ болѣе, что вліяніе это крайне незначительно.

Точно также можетъ быть не принято во вниманіе, при изслѣдованіи движенія населенія, исправленіе счета народа дополнительными сказками о пропущенныхъ по ревизіи и исключеніемъ вдвойнѣ записанныхъ, ибо результаты этого исправленія вообще весьма незначительны и притомъ непостоянны.

По судебнымъ приговорамъ выслано изъ губерніи преступниковъ:

	Въ Сибирь.	Въ арестантскія роты.
Въ 1848 году . . .	46	81 челов.
— 1849 — . . .	35	78 —
— 1850 — . . .	55	93 —
— 1851 — . . .	62	120 —
— 1852 — . . .	139	106 —
— 1853 — . . .	146	77 —
— 1854 — . . .	75	89 —
— 1855 — . . .	112	» —
— 1856 — . . .	154	» —
— 1857 — . . .	177	» —
Итого . . .	1,001	644 —
Всего . . .	1,645	
Среднимъ числомъ ежегодно	165	

Ежегодная убыль населенія отъ высылки преступниковъ въ Сибирь и въ арестантскія роты составляетъ 165 человѣкъ или 0,009%.

4) Движеніе населенія по вѣсьмъ постояннымъ источникамъ прибыли и убыли его.

Изъ всѣхъ разсмотрѣнныхъ нами причинъ, имѣющихъ вліяніе на движеніе населенія, отъ одной только естественной произошло, въ означенное десятилѣтіе, приращеніе населенія, равняющееся 1,318⁰/₀; отъ всѣхъ же остальныхъ произошла убыль, составившая 0,359⁰/₀. Взявъ разность между 1,318 и 0,359, получимъ 0,959⁰/₀ ежегодной прибыли; но если принять во вниманіе, что исправленіе счета дополнительными сказками скорѣе уменьшаетъ, нежели увеличиваетъ численность народа, и всегдашній перевѣсъ числа бѣжавшихъ жителей надъ пойманными и снова водворен-

Ежегодная прибыль между 8-ю и 10-ю ревизіями	0,95%
Ежегодная прибыль между 8-ю и 10-ю ревизіями	0,9 %.
Разность	0,05.

Слѣдовательно разность весьма незначительна; но и въ такой величинѣ она произошла оттого, что, при опредѣленіи ежегодной прибыли, на основаніи данныхъ за 10 лѣтъ съ 1848 по 1858 годъ, была принята во вниманіе вся масса населенія, а при опредѣленіи ежегодной прибыли, на основаніи данныхъ 8-й и 10-й ревизіи, одно только ревизское населеніе; прибыль же сословій, не входящихъ въ ревизію, болѣе прибыли сословій, подлежащихъ ей; ибо всѣ обстоятельства, неблагопріятно дѣйствующія на увеличеніе населенія, преимущественно падаютъ на эти послѣдніе классы народа. Поэтому, еслибы въ промежутокъ между ревизіями была принята въ расчетъ также вся масса населенія, то ежегодная прибыль, выведенная на основаніи данныхъ этихъ двухъ ревизій, вышла бы болѣе 0,9%, а разность менѣе 0,05. Итакъ выведенная на основаніи данныхъ за 10 лѣтъ, съ 1848 по 1858 годъ, ежегодная прибыль 0,95% съ достаточною вѣрностію опредѣляетъ мѣру движенія населенія Воронежской губерніи.

Опредѣлимъ теперь движеніе ревизскаго мужскаго населенія въ промежутокъ времени между 8-ю и 10-ю ревизіями.

Въ губерніи состояло:

	По 8 ревиз.	По 10 ревиз.
Купцовъ всѣхъ гильдій	2,825	4,371
Мѣщанъ и цеховыхъ	9,772	18,785
Государственныхъ крестьянъ всѣхъ наименованій	450,319	602,324
Помѣщичьихъ крестьянъ	269,383	259,204
Итого	732,299	884,684

Противъ 8-й ревизіи:

Прибыло:

Купцовъ всѣхъ гильдій	1,546 или 54,69%
Мѣщанъ и цеховыхъ	9,013 — 92,23%
Государственныхъ крестьянъ всѣхъ наименованій	152,005 — 33,75%

Убыло:

Помѣщичьихъ крестьянъ 10,179 или 3,82%.

Чтобы имѣть понятіе о движеніи сословій, не входящихъ въ ревизію, сравнимъ численный составъ ихъ въ 1848 и 1857 годахъ:

Въ 1848 году считалось:

Дворянъ	{	потомственныхъ	3,630
		личныхъ	2,868
Духовенства	{	блага	14,045
		монашествующаго	345

Въ 1857 году:

Дворянъ	{	потомственныхъ	5,775
		личныхъ	5,726
Духовенства	{	блага	17,672
		монашествующаго	415

Противъ 1848 года прибыло:

Дворянъ	{	потомственныхъ	2,145 или 59%
		личныхъ	2,858 — 99%
Духовенства	{	блага	3,627 — 25%
		монашествующаго	70 — 20%

Г.) ВРЕМЕННАЯ ПРИВЫЛЬ И УВЫЛЬ ЖИТЕЛЕЙ НА ПЛОЩАДИ ВОРОНЕЖСКОЙ ГУБЕРНИИ.

Временная привыль и увыль жителей на разныхъ пунктахъ края зависитъ отъ болѣе или менѣе народной дѣятельности и обнаруживасть ея степень, а также и то, въ какой мѣрѣ мѣстныя удобства, приволье и разные интересы привлекаютъ сюда людей изъ другихъ мѣстъ. Поэтому приводимъ здѣсь нѣсколько свѣдѣній о движеніи этого рода, по слѣдующимъ его видамъ: 1) квартированіе войскъ, 2) движеніе на дорогахъ и судоходныхъ рѣкахъ, 3) сѣзды на ярмарки, торги и богомолье, 4) временная привыль промышленниковъ, прибывающихъ на заработки.

1) Число войскъ гарнизонныхъ и квартировавшихъ въ край въ десятилѣтній періодъ времени съ 1848 по 1858 годъ, было слѣдующее:

Въ 1848 году	7,046 человекъ
— 1849 —	7,182 —
— 1850 —	6,948 —
— 1851 —	14,872 —
— 1852 —	15,041 —
— 1853 —	15,252 —
— 1854 —	6,902 —

Въ 1855 году	26,843 человекъ.
— 1856 —	22,609 —
— 1857 —	21,932 —

Итого 144,627 человекъ.

Среднимъ числомъ ежегодно 14,463 —

Въ числѣ войскъ, квартировавшихъ въ губерніи въ 1855 году, включено 19,236 человекъ государственнаго ополченія.

Вышеприведенныя числа показываютъ вообще, что квартированіе войскъ въ губерніи нисколько необременительно для жителей, ибо въ эти 10 лѣтъ, среднимъ числомъ, одинъ военный приходился на 120 жителей.

Вообще войска, расположенныя въ губерніи, раздѣляются на два разряда: одни изъ нихъ принадлежатъ къ войскамъ дѣйствующимъ и квартированіе ихъ измѣняется, другія расположены въ ней постоянно, входя въ составъ разныхъ военныхъ учрежденій губерніи. Къ числу этихъ послѣднихъ войскъ относятся:

а) Корпуса внутренней стражи:

Воронежскій гарнизонный баталіонъ.

Уѣздныя инвалидныя команды: Воронежская, Задонская, Землянская, Нижнедѣвицкая, Коротоякская, Острогожская, Бирюченская, Валуйская, Богучарская, Павловская, Новохоперская и Бобровская.

Этапныя команды: Новороговская, Нижнедѣвицкая, Смердячедѣвицкая, Усманьская и Приваловская.

Во всѣхъ этихъ частяхъ состоитъ около 3,000 человекъ

б) Вѣдомства путей сообщенія 60 —

в) Корпуса жандармовъ 46 —

г) Коммисаріатскихъ и провіантскихъ чиновъ 250 —

д) Полицейскихъ и пожарныхъ командъ 300 —

Итого всѣхъ войскъ, постоянно

квартирующихъ въ губерніи 3,656 человекъ.

Кромѣ этого, въ г. Воронежѣ находятся: Михайловскій Воронежскій кадетскій корпусъ и Воронежское военное училище; въ нихъ всѣхъ воинскихъ чиновъ до 1,000 человекъ.

Кромѣ воинскихъ чиновъ, состоящихъ на дѣйствительной службѣ, въ губерніи находятся еще безсрочно-и продолжительно-отпускные и отставные нижніе воинскіе чины; ихъ въ 1857 году числилось:

Безсрочно-и продолжительно-отпускныхъ 15,426

Отставныхъ 9,622

Итого 25,048

2) Дороги губерніи, по главному роду производящагося по нимъ движенія, раздѣляются: на почтовые, торговые, маршрутные, этапныя и проселочныя. Разсмотримъ, по возможности, степень движенія по каждому отдѣлу этихъ дорогъ.

По *почтовымъ* дорогамъ губерніи, въ теченіи 1856 и 1857 годовъ, по почтѣ проѣхало 20,337 человекъ; по значительности движенія первое мѣсто между почтовыми дорогами губерніи занимаетъ Московско-Черкасскій трактъ; число проѣхавшихъ по немъ составляетъ нѣсколько болѣе $\frac{3}{5}$ общаго числа проѣхавшихъ по всѣмъ почтовымъ дорогамъ губерніи. Что же касается до числа проѣзжающихъ по почтовымъ дорогамъ губерніи на собственныхъ и вольнонаемныхъ лошадяхъ, то величину его, хотя съ нѣкоторою степенью точности, опредѣлить невозможно; можно замѣтить только, что проѣздъ этого рода бываетъ также самый значительный по Московско-Черкасскому тракту. Слѣдованіе различнаго рода обозовъ и транспортовъ по почтовымъ трактамъ губерніи вообще незначительно, ибо тракты эти не совпадаютъ съ кратчайшими путями между главными торговыми пунктами, лежащими какъ въ губерніи, такъ и внѣ оной.

Изъ *торговыхъ* дорогъ, по значительности движенія, первое мѣсто занимаетъ дорога изъ Земли Войска Донскаго въ г. г. Елецъ и Москву; по ней проходитъ ежегодно нѣсколько сотъ тысячъ подводъ. На остальныхъ торговыхъ дорогахъ губерніи движеніе далеко не такъ значительно; болѣе замѣчательны въ этомъ отношеніи дороги: изъ г. г. Ельца и Воронежа въ Харьковъ, изъ Воронежа въ Курскъ и изъ Новохоперска на Тамбовъ и Нижній Новгородъ.

Движеніе разнаго рода военныхъ командъ и партій по Воронежской губерніи, удаленной отъ западной нашей границы, гдѣ сосредоточена главная масса войскъ, вообще незначительно, а съ покореніемъ Кавказа еще уменьшится, ибо до этого времени черезъ нее, по временамъ, проходили войска, направляемая на подкрѣпленіе тамъ дѣйствовавшихъ. По неимѣнію данныхъ, невозможно опредѣлить въ точности числа военныхъ командъ и партій, проходящихъ на всѣхъ пунктахъ Воронежской губерніи; здѣсь замѣтимъ только, что значительный проходъ войскъ былъ въ 1856 году, по окончаніи войны въ Крыму.

Движеніе арестантовъ производится по *этапнымъ* дорогамъ; чтобы судить о степени этого движенія, приведемъ здѣсь число арестантовъ, препровожденныхъ инвалидными и этапными командами; въ теченіи трехъ лѣтъ, съ 1855 по 1858 годъ:

	Число арестантовъ.
<i>Инвалидные команды:</i>	
Воронежская	2,638
Задонская	1,095
Землянская	661
Нижнедѣвицкая	345
Коротоякская	842
Острогожская	728
Бирюченская	507
Валуйская	256
Богучарская	2,533
Павловская	2,647
Новохоперская	769
Бобровская	3,303
<i>Этапные команды:</i>	
Новороговская	8,343
Нижнедѣвицкая	9,405
Смердячедѣвицкая	7,953
Усманьская	9,135
Приваловская	8,692

Вмѣстѣ съ арестантами, сопровождаемыми инвалидными и этапными командами, слѣдуетъ и не-арестанты—«люди не въ родѣ оныхъ», число которыхъ бываетъ также весьма значительно.

Движеніе населенія по судоходнымъ рѣкамъ, соединенное съ судоходствомъ по нимъ, опредѣляется слѣдующими числами за 10 лѣтъ, съ 1848 по 1858 годъ:

Г о д ы:	Число судорабочихъ на судахъ, грузившихся и разгру- жавшихся на пристаняхъ губерніи:			Итого.
	Р. Дона.	Р. Воронежа.	Р. Хопра.	
1848	2,005	39	»	2,044
1849	2,850	1,166	60	4,076
1850	1,650	1,368	»	3,018
1851	2,100	753	49	2,902
1852	2,698	565	»	3,263
1853	3,502	529	20	4,051
1854	2,627	455	52	3,134
1855	1,877	329	111	2,317
1856	2,888	324	97	3,309
1857	1,160	320	333	1,813
Итого	23,357	5,848	722	29,927

Цифры эти показываютъ, что движеніе населенія по судоходнымъ рѣкамъ губерніи вообще незначительно — среднимъ числомъ ежегодно по всѣмъ тремъ рѣкамъ до 3,000 человекъ.

3) О *торговомъ* движеніи населенія можетъ дать нѣкоторое понятіе слѣдующая таблица, въ которой показано число ярмарочныхъ и базарныхъ съездовъ въ городахъ и уѣздахъ губерніи; причемъ надобно замѣтить, что многіе изъ этихъ съездовъ одновременные, т. е. бываютъ въ одинъ день на разныхъ пунктахъ.

	Число съездовъ.	
	На ярмарки:	На базары:
Въ городахъ:		
Воронежѣ	4	208
Задонскѣ	4	156
Землянскѣ	3	104
Нижнедѣвицкѣ	5	156
Коротоякѣ	2	156
Острогожскѣ	3	156
Бирючѣ	4	156
Валуйкахъ	4	104
Богучарѣ	6	52
Павловскѣ	3	104
Новохоперскѣ	4	104
Бобровѣ	3	52
<hr/>		
Итого.	45	1,508

Въ уѣздахъ:

Воронежскомъ	4	—
Задонскомъ	2	11
Землянскомъ	12	156
Нижнедѣвицкомъ	3	—
Коротоякскомъ	16	52
Острогожскомъ	21	156
Бирюченскомъ	50	468
Валуйскомъ	54	468
Богучарскомъ	64	208
Павловскомъ	17	260

Новохоперскомъ	46	416
Бобровскомъ	11	260
<hr/>		
Итого	300	2,455
<hr/>		
Всего	345	3,963

Относительно къ общему ихъ населенію обоихъ половъ, среднимъ числомъ приходится: одна ярмарка—на 5,423, одинъ базаръ — на 472, и вообще одинъ съездъ на ярмарку или базаръ—на 434 жителей.

Но для точнаго понятія о торговомъ движеніи населенія необходимо знать, кромѣ числа съездовъ, величину стеченія народа на каждый изъ нихъ. Ярмарки губерніи, какъ разсмотрѣно будетъ ниже, въ статьѣ о торговлѣ, вообще незначительны, а потому и съезды на нихъ бывають невелики; только на 20 или 25 болѣе замѣчательныхъ изъ нихъ собирается нѣсколько тысячъ народа, преимущественно здѣшнихъ жителей; пріѣзжающихъ же изъ другихъ губерній бываетъ немного; на бѣльшую часть остальныхъ ярмарокъ стеченіе народа ограничивается нѣсколькими сотнями и на нѣкоторыхъ только возрастаетъ до 1,500 или 2,000 человекъ.—Что же касается до съездовъ на базары, то на болѣе значительные, преимущественно городскіе, народъ собирается изъ окрестныхъ селеній, а на остальные стеченіе народа ограничивается по большей части мѣстными же жителями.

Въ предѣлахъ Воронежской губерніи богомольцами посѣщаются преимущественно два пункта: г. Воронежъ, гдѣ находятся мощи Святителя и Чудотворца Митрофана, перваго епископа Воронежскаго, и г. Задонскъ, въ монастырѣ котораго погребенъ преосвященный Тихонъ I, бывшій епископъ Воронежскій (1). Въ г. Воронежѣ ежегодно перебываетъ богомольцевъ до 18,000 человекъ; главную массу ихъ составляетъ простой народъ, преимущественно жители здѣшней губерніи; особенно многолюдны бывають стеченія: 7-го августа, въ день открытія честныхъ мощей Святителя и Чудотворца Митрофана, и 23 ноября, въ день преставленія сего же Святителя.—Въ г. Задонскѣ богомольцы изъ разныхъ мѣстъ не только Воронежской, но и другихъ губерній, во множествѣ собираются только одинъ разъ въ годъ—къ 13 августа, дню преставленія преосвященнаго Тихона I (2).

(1) Въ 1861 году причисленный къ лику Святыхъ, съ открытіемъ честныхъ мощей его 13 августа того же года. (1862).

(2) А съ 1861 года — и дню открытія мощей его. (1862).

и затѣмъ въ остальное время ихъ бываетъ здѣсь немного (*). Въ монастыри: Толшевскій, Спасопреображенскій, Дивногорскій Успенскій, Валуйскій Успенскій и Донецкій Успенскій собираются на богомолье одни только жители близъ-лежащихъ деревень.

4) Относительно *временной прибыли и убыли* народа, происходящей отъ прибытія въ губернію изъ другихъ мѣстъ, разныхъ людей, по паспортамъ и билетамъ, на заработки, и отлучающихся изъ одного уѣзда въ другой и въ другія губерніи, тоже на заработки, по неизмѣннѣ даннымъ, невозможно представить даже и приблизительныхъ числовыхъ свѣдѣній, за исключеніемъ равнѣ только числа выданныхъ жителямъ Воронежской губерніи плакатныхъ паспортовъ и билетовъ, которое и показано ниже сего въ таблицѣ. Вообще же можно замѣтить, что число разнаго рода рабочихъ людей, приходящихъ въ губернію, болѣе числа мѣстныхъ жителей, отлучающихся для промысловъ въ другія губерніи; между этими послѣдними чаще всего встрѣчаются Малороссіяне, занимающиеся чумачествомъ; въ неурожайные годы довольно значительное число здѣшнихъ жителей отлучается въ Землю Войска Донскаго для найма на полевья работы (см. стр. 136):

(*) Сказанное выше о посѣщеніи богомольцами г. Задонска писано прежде 1861 года, съ котораго стеченіе богомольцевъ въ этотъ городъ значительно увеличилось. (1862).

У ѣ з д ы:	Число выданныхъ жителямъ губерніи плакатныхъ паспортовъ:				
	Трехъ- годо- выхъ.	Двухъ- годо- выхъ.	Годо- выхъ.	Полуго- довыхъ.	Итого.
1854 года:					
Воронежскій	4	14	1,057	961	2,036
Задонскій	1	2	438	914	1,355
Землянскій	—	2	636	1,094	1,732
Нижнедѣвицкій	—	—	230	458	688
Коротояжскій	3	1	316	953	1,273
Острогожскій	3	1	1,568	1,683	3,255
Бирюченскій	—	1	705	626	1,332
Валуйскій	—	—	750	1,168	1,918
Бугучарскій	—	—	1,092	1,692	2,784
Павловскій	—	—	1,488	1,644	3,132
Бобровскій	2	3	389	935	1,329
Новохоперскій	—	1	352	255	608
Итого	13	25	9,021	12,383	21,442
1855 года:					
Воронежскій	6	14	904	263	1,187
Задонскій	—	2	360	576	938
Землянскій	—	—	260	182	442
Нижнедѣвицкій	—	1	102	121	224
Коротояжскій	—	—	212	279	491
Острогожскій	—	4	1,228	1,376	2,608
Бирюченскій	—	—	586	534	1,120
Валуйскій	1	—	538	802	1,341
Богучарскій	—	—	590	656	1,246
Павловскій	—	—	1,096	1,377	2,473
Бобровскій	—	—	421	941	1,362
Новохоперскій	—	—	303	147	450
Итого	7	21	6,600	7,254	13,882
1856 года:					
Воронежскій	5	12	987	889	1,893
Задонскій	—	2	422	628	1,052
Землянскій	4	9	199	173	385
Нижнедѣвицкій	—	—	169	243	412
Коротояжскій	—	—	225	801	1,026
Острогожскій	1	—	1,691	1,724	3,416
Бирюченскій	—	—	256	233	489
Валуйскій	1	—	752	1,221	1,974
Богучарскій	—	—	1,247	1,578	2,825
Павловскій	—	—	1,288	1,515	2,803
Бобровскій	2	1	436	1,015	1,454
Новохоперскій	—	—	320	240	560
Итого	13	24	7,992	10,260	18,289
Всего въ теченіи 3-хъ лѣтъ	33	70	23,613	29,897	53,613

У в з д ы:	Число выданных жителямъ губернии билетовъ:			
	Трехмѣсячныхъ.	Двухмѣсячныхъ.	Мѣсячныхъ.	Итого.
1855 года:				
Воронежскій	16	445	1,869	2,330
Задонскій	243	340	1,295	1,878
Землянскій	183	541	2,733	3,457
Нижнедѣвицкій	43	503	4,237	4,783
Коротоякскій	300	605	1,392	2,297
Острогожскій	518	1,487	5,253	7,258
Бирюченскій	114	960	5,541	6,615
Валуйскій	356	1,390	11,743	13,489
Богучарскій	843	1,226	10,788	12,857
Павловскій	463	776	4,367	5,606
Бобровскій	361	1,413	5,480	7,254
Новохоперскій	70	167	4,398	4,635
Итого	3,510	9,853	59,096	72,459
1856 года:				
Воронежскій	17	272	1,981	2,270
Задонскій	281	394	1,654	2,329
Землянскій	268	481	2,591	3,340
Нижнедѣвицкій	185	1,023	3,903	5,111
Коротоякскій	216	849	2,602	3,667
Острогожскій	733	1,278	5,224	7,235
Бирюченскій	63	828	4,992	5,883
Валуйскій	433	1,081	10,051	11,565
Богучарскій	1,232	2,335	13,828	17,395
Павловскій	402	485	3,481	4,368
Бобровскій	375	1,180	5,337	6,892
Новохоперскій	20	200	4,456	4,676
Итого	4,225	10,406	60,100	74,731
Всего въ теченіи 2-хъ лѣтъ.	7,735	20,259	119,196	147,190

Примѣчаніе: Такъ какъ количество билетовъ, выданныхъ помѣщиками своимъ крестьянамъ, нельзя съ вѣрностью опредѣлить, то билеты эти и не включены въ общее число.

За означенное время, среднимъ числомъ, ежегодно выдано было жителямъ губерніи плакатныхъ паспортовъ и билетовъ:

Въ уѣздахъ:	Паспор- товъ.	Биле- товъ.	Итого.
Воронежскомъ . . .	1,705	2,300	4,005
Задонскомъ . . .	1,115	2,103	3,218
Землянскомъ . . .	853	3,399	4,252
Нижнедѣвицкомъ . . .	441	4,947	5,388
Коротоякскомъ . . .	930	2,982	3,912
Острогожскомъ . . .	3,093	7,246	10,339
Бирюченскомъ . . .	981	6,249	7,230
Валуйскомъ . . .	1,744	12,527	14,271
Богучарскомъ . . .	2,285	15,126	17,411
Павловскомъ . . .	2,803	4,987	7,790
Бобровскомъ . . .	1,382	7,073	8,455
Новохоперскомъ . . .	539	4,656	5,195
Итого.	17,871	73,595	91,466

Слѣдовательно наиболѣе было выдано плакатныхъ паспортовъ жителямъ уѣздовъ: Острогожскаго, Павловскаго и Богучарскаго, наименѣе—жителямъ Нижнедѣвицкаго, Новохоперскаго и Землянскаго. Билетовъ болѣе выдано въ уѣздахъ: Богучарскомъ, Валуйскомъ и Острогожскомъ, менѣе—въ Задонскомъ, Воронежскомъ и Коротоякскомъ.

Такъ какъ абсолютное число выданныхъ паспортовъ и билетовъ не можетъ указать степени временной убыли населенія на извѣстномъ пунктѣ, то приведемъ здѣсь относительное число, т. е. по сколько ихъ приходится въ уѣздахъ на 1,000 душъ обоихъ половъ.

Въ уѣздахъ:	На 1000 душъ обоихъ половъ при- ходятся:		
	Паспор- товъ.	Биле- товъ.	Итого.
Воронежскомъ . . .	9	17	26
Задонскомъ . . .	11	32	43
Землянскомъ . . .	5	30	35
Нижнедѣвицкомъ . . .	3	46	49
Коротоякскомъ . . .	8	26	34
Острогожскомъ . . .	16	56	72
Бирюченскомъ . . .	6	88	94
Валуйскомъ . . .	12	114	126

Богучарскомъ	11	81	92
Павловскомъ	24	69	93
Бобровскомъ	7	55	62
Новохоперскомъ	4	49	53

По цѣлой губерніи. 9 55 64

Слѣдовательно болѣе всего отлучалось по паспортамъ въ уѣздахъ: Павловскомъ, Острогожскомъ, Валуйскомъ, Богучарскомъ и Задонскомъ; всѣ эти уѣзды, за исключеніемъ послѣдняго, гдѣ чисто-Русское населеніе, населены Малороссіянами; въ разрядъ уѣздовъ съ наибольшимъ числомъ отлучившихся по паспортамъ не вошелъ одинъ только уѣздъ съ Малороссійскимъ населеніемъ — Бирюченскій, уступающій въ этомъ отношеніи уѣздамъ: Воронежскому, Коротоякскому съ Русскимъ и Бобровскому съ смѣшаннымъ населеніемъ; наименьшее число отлучавшихся по паспортамъ было въ уѣздахъ: Нижнедѣвицкомъ, Новохоперскомъ и Землянскомъ. Что же касается до числа отлучавшихся по билетамъ, то всѣ безъ исключенія уѣзды съ Малороссійскимъ населеніемъ: Валуйскій, Бирюченскій, Богучарскій, Павловскій и Острогожскій, стоятъ выше уѣздовъ съ Великороссійскимъ населеніемъ; за Малороссійскими уѣздами слѣдуютъ уѣзды: Бобровскій и Новохоперскій, имѣющіе смѣшанное населеніе; значительно менѣе всѣхъ отлучалось по билетамъ въ Воронежскомъ уѣздѣ. Вообще же наибольшее число отлучавшихся, по паспортамъ и билетамъ вмѣстѣ, было въ уѣздахъ: Валуйскомъ—до 13% общаго числа жителей, Бирюченскомъ, Павловскомъ, Богучарскомъ—слишкомъ 9% и Острогожскомъ—нѣсколько болѣе 7%,—уѣзды, населенные Малороссіянами; затѣмъ слѣдуютъ уѣзды: Бобровскій—6,2% и Новохоперскій—5,3%, имѣющіе смѣшанное населеніе; менѣе всего отлучалось въ уѣздѣ Воронежскомъ—2,6%, затѣмъ въ Коротоякскомъ—3,4%, Землянскомъ—3,5%, Задонскомъ—4,3% и Нижнедѣвицкомъ—безъ малаго 5%, уѣзды населенные Русскими.

Частное обозрѣніе сословій и классовъ народонаселенія.

1. Дворянство.

Въ 1857 году всѣхъ вообще дворянъ въ губерніи считалось 11,501; въ томъ числѣ:

	Муж. пола.	Жен. пола.	Итого.
Потомственныхъ	2,738	3,037	5,775
Личныхъ	2,265	3,461	5,726
Итого.	5,003	6,498	11,501

Сравнивая число дворянъ съ общимъ населеніемъ губерніи, находимъ, что дворяне потомственные составляютъ 0,31%, а личные—0,3% общаго числа жителей.—Численный перевѣсъ дворянъ потомственныхъ надъ личными выражается отношеніемъ 100 къ 99.

Вышеозначенное общее число дворянъ распредѣляется по уѣздамъ губерніи, какъ ниже означено:

Въ уѣздахъ:	Ч и с л о д в о р я н ъ :						Всего.
	Потомственныхъ.			Личныхъ.			
	Муж.	Жен.	Итого.	Муж.	Жен.	Итого.	
Воронежскомъ	1,010	1,125	2,135	1,516	2,634	4,150	6,285
Задонскомъ	155	178	333	110	120	230	563
Землянскомъ	312	385	697	65	57	122	819
Нижнедѣвицкомъ	220	256	476	73	62	135	611
Коротояжскомъ	134	136	270	33	40	73	343
Острогожскомъ	240	220	460	122	121	243	703
Бирюченскомъ	166	185	351	50	49	99	450
Валуйскомъ	144	135	279	76	119	195	474
Богучарскомъ	136	206	342	55	68	123	465
Павловскомъ	60	57	117	37	41	78	195
Бобровскомъ	70	62	132	75	84	159	291
Новохоперскомъ	91	92	183	53	66	119	302
И т о г о .	2,738	3,037	5,775	2,265	3,461	5,726	11,501

Чтобы удобнѣе видѣть распредѣленіе дворянъ по уѣздамъ губерніи, переложимъ вышеозначенныя числа въ пропорціональныя:

Въ уѣздахъ:	На 1000 дво- рянъ потом- ственныхъ.	На 1000 дво- рянъ лич- ныхъ.	На 1000 дво- рянъ потом- ственныхъ и личныхъ.
Воронежскомъ	370	724	547
Задонскомъ	58	40	49
Землянскомъ	121	21	71
Нижнедѣвицкомъ	82	24	53
Коротояжскомъ	47	13	30
Острогожскомъ	79	42	61
Бирюченскомъ	61	17	39
Валуйскомъ	48	34	41
Богучарскомъ	60	22	41

Павловскомъ	20	14	17
Бобровскомъ	23	28	25
Новохоперскомъ	31	21	26

Изъ этой таблицы видно, что дворянъ потомственныхъ болѣе всего сосредоточено въ уездѣ Воронежскомъ—37% общаго числа ихъ; затѣмъ въ уездѣ Землянскомъ—12%; въ Нижнедѣвицкомъ—нѣсколько болѣе, а въ Острогожскомъ—нѣсколько менѣе 8%; наименьшее число ихъ въ уездѣ Павловскомъ—всего 2% и Бобровскомъ—2,3%. Дворянъ личныхъ наиболѣе также въ уездѣ Воронежскомъ—почти 73% общаго числа ихъ; наименѣе въ уездѣ Коротоякскомъ—1,3%, Павловскомъ—1,4% и Бирюченскомъ—1,7%. Если принять въ расчетъ общее число дворянъ, какъ потомственныхъ, такъ и личныхъ, то первое мѣсто, по числу ихъ, принадлежитъ также безспорно уезду Воронежскому, гдѣ ихъ находится почти 55%, слѣдовательно болѣе половины всѣхъ дворянъ губерніи; такое значительное сосредоточеніе дворянъ въ Воронежскомъ уездѣ объясняется тѣмъ, что въ уездѣ этомъ находится губернской городъ; наименьшее число дворянъ въ уездѣ Павловскомъ—всего 1,7%.

Нижеслѣдующая таблица показываетъ размѣщеніе дворянъ, какъ потомственныхъ, такъ и личныхъ, по городамъ и уездамъ:

У е з д ы :	Ч и с л о д в о р я н ъ :			
	Потомствен- ныхъ.		Личныхъ.	
	Въ го- родахъ.	Въ уѣз- дахъ.	Въ го- родахъ.	Въ уѣз- дахъ.
Въ Воронежскомъ	1,725	410	3,872	278
— Задонскомъ	85	248	115	115
— Землянскомъ	75	622	91	31
— Нижнедѣвицкомъ	12	464	88	47
— Коротоякскомъ	38	232	60	13
— Острогожскомъ	62	398	145	98
— Бирюченскомъ	21	330	48	51
— Валуйскомъ	51	228	151	44
— Богучарскомъ	91	251	87	36
— Павловскомъ	59	58	64	14
— Бобровскомъ	57	75	97	62
— Новохоперскомъ	21	162	106	13
Итого	2,297	3,478	4,924	802

Цифры эти показываютъ, что дворяне потомственные проживаютъ болѣе въ уѣздахъ, нежели въ городахъ, за исключеніемъ только Воронежскаго и Павловскаго уѣздовъ; напротивъ дворянъ личныхъ несравненно болѣе сосредоточено въ городахъ.

На 100 дворянъ потомственныхъ приходится:

Въ городахъ	40
— уѣздахъ	60
<hr/>	
Итого	100

На 100 дворянъ личныхъ:

Въ городахъ	86
— уѣздахъ	14
<hr/>	
Итого	100

На 100 дворянъ потомственныхъ и личныхъ:

Въ городахъ	63
— уѣздахъ	37
<hr/>	
Итого	100

Вообще всѣ дворяне Воронежской губерніи могутъ быть раздѣлены на слѣдующіе классы:

- 1) Помѣщики.
- 2) Служащіе чиновники.
- 3) Отставные чиновники, гражданскіе и военные.

Во владѣніи помѣщиковъ Воронежской губерніи въ 1857 году состояло 502,916 душъ обоихъ половъ и 2.342,873 десятинъ земли и лѣса, что составляетъ 0,26 общаго населенія и 0,39 пространства губерніи.

Размѣщеніе помѣщичьихъ крестьянъ по уѣздамъ губерніи показано будетъ ниже, въ частномъ обзорѣніи этого класса населенія; здѣсь же приведемъ классификацію помѣщиковъ по числу принадлежащихъ имъ (*) крестьянъ, особо по каждому уѣзду. Въ этомъ отношеніи всѣ различной величины владѣнія могутъ быть приведены къ четыремъ главнымъ разрядамъ, существенно опредѣляющимъ средства поземельныхъ владѣльцевъ, а именно: I разряда—собственности малыя, заключающія въ себѣ менѣе 100 душъ крестьянъ; II разряда—среднія имѣнія отъ 100 до 500 душъ крестьянъ, III разряда—большія имѣнія отъ 500 до 1000 душъ крестьянъ и IV разряда—имѣнія болѣе 1,000 душъ крестьянъ. Число помѣщиковъ по каждому изъ этихъ разрядовъ будетъ слѣдующее:

(*) Писано до Положенія 19 февраля 1861 г.

ВЪ УЪЗДАХЪ:	Число помѣщиковъ:				Итого.
	I разряда менѣе 100 душъ.	II разряда отъ 100 до 500 душъ.	III разря- да отъ 500 до 1000 душъ.	IV разря- да болѣе 1000 душъ.	
Воронежскомъ	211	48	6	»	265
Острогожскомъ	133	33	9	6	181
Нижнедѣвицкомъ	253	14	1	»	268
Бирюченскомъ	102	30	3	4	139
Задонскомъ	106	40	7	2	155
Землянскомъ	201	59	4	1	265
Валуйскомъ	133	21	2	2	158
Богучарскомъ	142	9	2	2	155
Коротоякскомъ	90	6	»	1	97
Новохоперскомъ	67	18	1	3	89
Бобровскомъ	25	21	4	9	59
Павловскомъ	29	5	4	5	43
Итого	1,492	304	43	35	1,874

И такъ все число помѣщичьихъ крестьянъ губерніи было распределено между 1,874 владѣльцами; но какъ въ этой таблицѣ число владѣльцевъ показано особо по каждому уѣзду, а между тѣмъ нѣкоторые изъ нихъ имѣли крестьянъ въ разныхъ уѣздахъ, то въ сущности число владѣльцевъ въ губерніи нѣсколько менѣе означеннаго числа.

Для удобства сравненія между собою чиселъ вышеприведенной таблицы, укажемъ по скольку приходится помѣщиковъ каждаго разряда на 100 общаго числа ихъ (см. стр. 144):

Въ уѣздахъ:	На 100 общаго числа помѣщиковъ каждаго уѣзда приходится:			
	I разряда.	II разряда.	III разряда.	IV разряда.
Воронежскомъ	79,7	18,1	2,2	»
Острогожскомъ	73,5	18,2	5,0	3,3
Нижнедѣвицкомъ	94,4	5,2	0,4	»
Бирюченскомъ	73,4	21,6	2,1	2,9
Задонскомъ	68,4	25,8	4,5	1,3
Землянскомъ	75,8	22,3	1,5	0,4
Валуйскомъ	84,1	13,3	1,3	1,3
Богучарскомъ	91,6	5,8	1,3	1,3
Коротоякскомъ	92,8	6,2	»	1,0
Новохоперскомъ	75,3	20,2	1,1	3,4
Бобровскомъ	42,4	35,6	6,7	15,3
Павловскомъ	67,4	11,6	9,4	11,6
По цѣлой губерніи	79,6	16,2	2,3	1,9

Слѣдовательно владѣльцы I разряда составляютъ главную массу помѣщиковъ Воронежской губерніи, такъ что 80% или $\frac{4}{5}$ общаго числа ихъ принадлежитъ къ этому разряду, и всего 20% или $\frac{1}{5}$ часть къ остальнымъ тремъ разрядамъ. Наибольшую крайность въ этомъ отношеніи представляетъ уѣздъ Нижнедѣвицкій, въ которомъ 94,4%—помѣщиковъ I разряда и 4,6%—II и III разрядовъ, IV же разряда вовсе нѣтъ; затѣмъ уѣздъ Коротоякскій, гдѣ 92,8%—помѣщиковъ перваго разряда и 7,2%—остальныхъ разрядовъ. Численный перевѣсъ владѣльцевъ послѣднихъ трехъ разрядовъ надъ владѣльцами перваго разряда встрѣчаемъ только въ одномъ Бобровскомъ уѣздѣ и то самый незначительный.

Во владѣнніи помѣщиковъ губерніи, какъ означено было выше, состоитъ 2.342,873 десятины, въ томъ числѣ собственно населенной земли—1.748,700 десятинъ; все это количество населенной земли распределяется между владѣльцами, какъ показано ниже (см. стр. 145):

Въ уѣздахъ:	Число владѣльцевъ:						Итого.
	Имѣющихъ менѣе 500 десятинъ.	Отъ 500 до 1,000 дес.	Отъ 1,000 до 2,500 дес.	Отъ 2,500 до 5,000 дес.	Отъ 5,000 до 10,000 дес.	Болѣе 10,000 дес.	
Воронежскомъ	174	36	31	10	4	1	256
Острогожскомъ	83	25	22	12	5	10	157
Нижнедѣвицкомъ	244	11	5	1	1	»	262
Бирюченскомъ	92	10	20	6	1	5	134
Задонскомъ	111	19	12	3	5	»	150
Землянскомъ	192	35	29	3	3	»	262
Валуйскомъ	116	13	15	7	»	3	154
Богучарскомъ	97	18	19	8	»	4	146
Коротояжскомъ	72	7	2	1	1	»	83
Новохоперскомъ	55	9	15	4	1	4	88
Бобровскомъ	20	9	12	3	5	10	59
Павловскомъ	27	2	2	2	5	3	41
По цѣлой губерніи.	1,283	194	184	60	31	40	1,792

Перелagая эти числа въ пропорціональныя, получимъ слѣдующія числовыя отношенія:

Въ уѣздахъ:	На 100 владѣльцевъ каждаго уѣзда:					
	Имѣющихъ менѣе 500 десятинъ.	Отъ 500 до 1000 дес.	Отъ 1,000 до 2,500 дес.	Отъ 2,500 до 5,000 дес.	Отъ 5,000 до 10,000 дес.	Болѣе 10,000.
Воронежскомъ	68,0	14,0	12,1	4,0	1,5	0,4
Острогожскомъ	52,9	16,0	14,0	7,7	3,2	6,2
Нижнедѣвицкомъ	93,1	4,2	1,9	0,4	0,4	»
Бирюченскомъ	68,6	7,5	15,0	4,5	0,7	3,7
Задонскомъ	74,0	12,7	8,0	2,0	3,3	»
Землянскомъ	73,4	13,4	11,0	1,1	1,1	»
Валуйскомъ	75,3	8,4	9,7	4,6	»	2,0
Богучарскомъ	66,4	12,3	13,0	5,5	»	2,8
Коротояжскомъ	86,8	8,4	2,4	1,2	1,2	»
Новохоперскомъ	62,5	10,2	17,0	4,6	1,1	4,6
Бобровскомъ	34,0	15,2	20,2	5,1	8,5	17,0
Павловскомъ	65,8	4,9	4,9	4,9	12,2	7,3
По цѣлой губерніи.	71,2	10,9	10,3	3,4	1,9	2,3

Слѣдовательно владѣльцы 1-го разряда, имѣющіе менѣе 500 десятинъ, составляютъ 71% или слишкомъ $\frac{7}{10}$ общаго числа помѣщиковъ губерніи; наибольшее число владѣльцевъ этого разряда въ уѣздѣ Нижнедѣвицкомъ, гдѣ они составляютъ 93% общаго числа помѣщиковъ уѣзда; наименьшее въ уѣздѣ Бобровскомъ—34%.

Итакъ изъ таблицъ распредѣленія крестьянъ и земли между помѣщиками губерніи вообще видно, что огромное большинство ихъ принадлежитъ къ мелкопомѣстнымъ владѣльцамъ.

Сверхъ населенныхъ имѣній, помѣщикамъ принадлежатъ: ненаселенныя земли, капиталы въ оборотѣ въ кредитныхъ установленіяхъ и частныхъ рукахъ, разныя недвижимыя имущества въ здѣшнихъ городахъ, различнаго рода фабрики и заводы, и наконецъ населенныя имѣнія, земли и городскія недвижимости въ другихъ губерніяхъ и городахъ Имперіи. Еслибы возможно было привести всѣ эти собственности въ извѣстность, то опредѣлилась бы настоящая мѣра имущества здѣшнихъ помѣщиковъ, изъ котораго, впрочемъ, подлежитъ исключенію значительная масса долговъ въ кредитныя установленія и частныхъ. По свѣдѣніямъ, собраннымъ членами Воронежскаго дворянскаго губернскаго комитета по устройству быта помѣщичьихъ крестьянъ, на имѣніяхъ помѣщиковъ губерніи, въ 1857 году, числилось слѣдующее количество долговъ въ кредитныя установленія и частныхъ:

Въ уѣздахъ:	Сумма долговъ на имѣніяхъ:					
	Въ кредитныя установленія.		Частныхъ.		Итого всѣхъ долговъ къ 1-му января 1858 года.	
	Руб.	К.	Руб.	К.	Руб.	К.
Воронежскомъ	584,022	98	182,705	42	766,728	40
Землянскомъ	909,848	»	333,725	»	1.243,573	»
Нижнедѣвицкомъ	105,743	»	17,512	»	123,255	»
Острогожскомъ	751,591	60	75,999	»	827,590	60
Коротоякскомъ	160,746	77	107,721	»	268,467	77
Павловскомъ	223,904	»	50,637	»	274,541	»
Задонскомъ	504,161	61	337,004	»	841,165	61
Бирюченскомъ	2.870,130	3	175,958	77	3.046,088	80
Богучарскомъ	200,361	57	81,342	»	281,703	57
Бобровскомъ	706,780	»	23,284	»	730,064	»
Новохоперскомъ	931,318	23	206,913	79	1.138,232	2
Валуйскомъ	681,917	36	140,800	19	822,717	55
Итого по цѣлой губерніи	8.630,525	15	1.733,602	17	10.364,127	32

Изъ общей массы долговъ 10.364,127 руб. самая значительная часть падаетъ на помѣщиковъ Бирюченскаго уѣзда—3.046,088 руб., что составляетъ 0,29 всего долга; затѣмъ на помѣщиковъ Землянскаго уѣзда—1.243,573 или 0,12 общей массы долговъ; меньшая часть—на помѣщиковъ Нижнедѣвицакаго уѣзда, всего 123,255 руб. или 0,01 общаго долга.

Воронежская губернія, какъ извѣстно, населилась выходцами изъ Россіи и Малороссіи, а потому и въ классѣ помѣщиковъ, преимущественно въ юго-восточныхъ частяхъ ея, есть много фамилій происхожденія малороссійскаго; но съ теченіемъ времени малороссійскія фамиліи утратили всѣ свои племенные особенности, такъ что въ настоящее время въ классѣ помѣщиковъ незамѣтно никакой разницы происхожденія, — всюду господствуетъ чисто элементъ великороссійскій. Здѣсь, во избѣжаніе повтореній, замѣтимъ вообще, что эта разница происхожденія осталась только между крестьянами, во всѣхъ же остальныхъ классахъ населенія она также совершенно утратилась.

Другой классъ дворянъ Воронежской губерніи составляютъ чиновники, занимающіе различныя должности по гражданской службѣ. Въ 1857 году всѣхъ чиновниковъ было 1,304, ихъ женъ и дѣтей—3,047. Въ составъ класса мѣстныхъ чиновниковъ входятъ потомственные и личные дворяне, въ числѣ ихъ многіе сами помѣщики или принадлежатъ къ семействамъ ихъ.

Главныя средства существованія служащихъ чиновниковъ заключаются въ получаемомъ ими отъ казны и изъ суммъ: городскихъ и земскихъ, денежномъ содержаніи, опредѣленномъ табелями для всей вообще Имперіи. Кромѣ того, нѣкоторые изъ чиновниковъ владѣютъ населенными имѣніями, землями, капиталами, разными городскими недвижимостями и т. п.

Третій классъ дворянства губерніи составляютъ отставные чиновники гражданской и военной службы. Бѣольшая часть изъ нихъ живетъ выслуженными пенсіями; другіе занимаютъ различныя частныя мѣста, нѣкоторые изъ нихъ имѣютъ небольшія собственности: хутора, земли, дома въ городахъ; проживаютъ они преимущественно въ губернскомъ и уѣздныхъ городахъ.

Въ 1857 году между отставными чиновниками было пенсіонеровъ 416 человекъ; изъ нихъ:

Гражданскихъ:	штабъ-офицеровъ	78
	оберъ-офицеровъ	114
	Итого	192
Военныхъ:	генераловъ	15
	штабъ-офицеровъ	72
	оберъ-офицеровъ.	137
	Итого	224
	Всего	416

Кромѣ означеннаго числа пенсіонеровъ, въ губерніи имѣютъ пребываніе и получаютъ пенсіи семейства отставныхъ военныхъ и гражданскихъ чиновниковъ, въ числѣ 441 души, изъ которыхъ:

Вдовъ и сиротъ гражданскихъ чиновъ	250
Вдовъ и сиротъ военныхъ чиновъ	191
Всего	441

Слѣдовательно общее число пенсіонеровъ: отставныхъ военныхъ и гражданскихъ чиновъ и семействъ умершихъ составляетъ 857 душъ.

Главные средства существованія пенсіонеровъ заключаются въ получаемыхъ ими пенсіяхъ, которыхъ въ 1857 году выдано было:

Военнымъ:

Генераламъ	9,505	р.	1	к.
Штабъ-офицерамъ	16,808	—	51	—
Оберъ-офицерамъ	20,769	—	15	—
Вдовамъ и сиротамъ	18,222	—	18	—
Итого	65,304	р.	85	к.

Гражданскимъ:

Штабъ-офицерамъ	17,247	р.	31	к.
Оберъ-офицерамъ	9,294	—	51	—
Вдовамъ и сиротамъ	23,897	—	28	—
Итого	50,439	р.	40	к.

Всего 115,743 р. 95 к.

По числу лицъ приходится среднимъ числомъ на каждого:

Военнымъ: отставнымъ по	210	р.
вдовамъ и сиротамъ	95	—
Гражданскимъ: отставнымъ	138	—
вдовамъ и сиротамъ	95	—
На каждого вообще по	135	—

2) Духовенство.

Въ 1857 году въ Воронежской губерніи всего духовенства было 18,089 душъ; въ томъ числѣ:

		Муж. п.	Жен. п.
Православнаго	блага	8,633	9,039.
	монашествующаго	258	157.
Римско-католическаго			1.
Лютеранскаго			1.

Сравнивая число духовныхъ православнаго исповѣданія съ общимъ населеніемъ губерніи, находимъ, что на 100 жителей приходится духовенства: бѣлаго—0,95, монашествующаго—0,02.

Въ общемъ числѣ 17,672 душъ бѣлаго духовенства было:

Священно-служителей:

Штатныхъ и семействъ ихъ 8,514.

Заштатныхъ, семействъ ихъ и сиротствующихъ . . . 1,769.

Церковно-служителей:

Штатныхъ и семействъ ихъ 6,372.

Заштатныхъ, семействъ ихъ и сиротствующихъ . . . 1,017.

Итого 17,672.

Это общее число православнаго бѣлаго духовенства распредѣлялось по уѣздамъ губерніи, какъ ниже слѣдуетъ:

	Муже- скаго п.	Жен- скаго п.	Итого.
Въ г. Воронежѣ	266	290	556
— уѣздъ его	658	723	1,381
— г. Задонскѣ	25	31	56
— уѣздъ его	488	513	1,001
— г. Землянскѣ	59	80	139
— уѣздъ его	649	673	1,322
— г. Нижнедѣвицкѣ	21	21	42
— уѣздъ его	505	565	1,070
— г. Коротоякѣ	41	46	87
— уѣздъ его	583	568	1,151
— г. Острогожскѣ	110	142	252
— уѣздъ его	802	820	1,622
— г. Бирючѣ	39	55	94
— уѣздъ его	610	685	1,295
— г. Валуйкахъ	53	53	106
— уѣздъ его	602	634	1,236
— г. Богучарѣ	40	40	80
— уѣздъ его	1,082	1,105	2,187
— г. Павловскѣ	34	34	68
— уѣздъ его	523	550	1,073
— г. Бобровѣ	40	41	81
— уѣздъ его	808	844	1,652
— Новохоперскѣ	40	36	76
— уѣздъ его	555	490	1,045
Итого въ губерніи	8,633	9,039	17,672

Монашествующее духовенство сосредоточено въ семи мужскихъ монастыряхъ и одномъ женскомъ, а именно:

Въ мужскихъ:

1) Воронежскомъ кафедральномъ Митрофановомъ Благовѣщенскомъ	70.
2) Воронежскомъ Алексѣевскомъ Акатовомъ	16.
3) Задонскомъ Богородицкомъ	61.
4) Донецкомъ Успенскомъ	27.
5) Валуйскомъ Успенскомъ	13.
6) Дивногорскомъ Успенскомъ	37.
7) Толшевскомъ Спасопреображенскомъ	34.
	Итого 258.

Въ женскомъ:

Воронежскомъ Покровскомъ 115.
 Священникъ римско-католическаго исповѣданія, капелланъ 5-го округа корпуса внутренней стражи, имѣеть мѣстопробываніе въ г. Воронежъ.
 Пасторъ евангелическаго лютеранскаго исповѣданія—въ колоніи Рибенсдорфъ, Острогожскаго уѣзда.

Благо духовенства, по Воронежской епархіи, на дѣйствительной службѣ состоитъ:

Священниковъ	1,114.
Діаконовъ	647.
Пономарей	971.
Дьячковъ	926.

Итого 3,658.

Къ семействамъ ихъ принадлежитъ 11,228 душъ обоихъ половъ; следовательно приходится по 3 души съ небольшимъ на каждое духовное лицо при мѣстѣ или при должности, съ которыми сопряжено содержаніе.

Священно- и церковно-служители, принадлежащіе къ блгому духовенству, составляютъ причты при церквахъ, которыхъ въ губерніи числится 750, въ томъ числѣ 49 въ городахъ и 701 въ селеніяхъ.

По городамъ церкви распределены слѣдующимъ образомъ.

	Число церквей.
Въ г. Воронежѣ	20.
— — Задонскѣ	2.
— — Бобровѣ	2.
— — Землянскѣ	2.
— — Нижнедѣвицкѣ	1.

Въ г. Коротоякъ	1.
— — Новохоперскъ	2.
— — Павловскъ	3.
— — Богучаръ	2.
— — Острогожскъ	7.
— — Бирючъ	3.
— — Валуйкахъ	4.

Итого 49.

Городскія церкви состоятъ внѣ классовъ, т. е. для нихъ величина причтовъ не опредѣлена штатомъ. При всѣхъ нихъ въ 1857 году состояло:

Священниковъ	82.
Діаконовъ	37.
Причетниковъ	165.

Составъ причтовъ при сельскихъ церквахъ соразмѣряется съ числомъ прихожанъ. По Высочайше утвержденнымъ въ 15 день мая 1843 нормальнымъ штатамъ, сельскія церкви здѣшной епархіи и ихъ приходы раздѣляются на семь классовъ:

Въ 1-мъ полагается прихожанъ отъ 3,000 до 4,000
— 2-мъ — — — 2,000 — 3,000
— 3-мъ — — — 1,500 — 2,000
— 4-мъ — — — 1,000 — 1,500
— 5-мъ — — — 500 — 1,000
— 6-мъ — — — 350 — 500
— 7-мъ — — — 100 — 350

По этому раздѣленію опредѣленъ для прихода каждаго класса слѣдующій составъ причта:

	1	2	3	4	5	6	7
	класса.	класса.	класса.	класса.	класса.	класса.	класса.
Священниковъ	3	2	2	1	1	1	1
Діаконовъ	1	1	1	1	—	—	—
Дьячковъ	3	2	1	1	1	1	1
Пономарей	1	1	1	1	1	1	—

Причты всѣхъ этихъ классовъ, а съ ними и приходы, распределяются по уѣздамъ губерніи въ слѣдующемъ числѣ:

Въ уѣздахъ:	Число причтовъ и приходовъ:							Всего.
	1 клас-са.	2 клас-са.	3 клас-са.	4 клас-са.	5 клас-са.	6 клас-са.	7 клас-са.	
Воронежскомъ	1	3	8	16	24	8	5	65
Задонскомъ	—	1	1	8	31	11	3	55
Бобровскомъ	3	6	8	16	23	8	3	67
Землянскомъ	—	4	11	12	30	9	2	68
Нижнедѣвицкомъ	2	5	6	13	11	1	1	39
Коротоякскомъ	—	1	2	16	35	10	1	65
Новохоперскомъ	1	4	13	9	9	4	—	40
Павловскомъ	—	4	13	7	9	—	1	34
Богучарскомъ	—	10	13	25	23	10	2	83
Острогожскомъ	2	3	11	21	27	6	1	71
Бирюченскомъ	6	2	9	13	25	10	1	66
Валуйскомъ	1	6	8	10	22	—	1	48
Итого	16	49	103	166	269	77	21	701

Слѣдовательно на 100 общаго числа приходовъ губерніи budgetъ:

1-го класса	2,3
2-го —	7,2
3-го —	14,7
4-го —	23,6
5-го —	38,3
6-го —	10,9
7-го —	3,0

Итого 100

Изъ этого видно, что въ губерніи наибольшее число приходовъ 5-го класса—почти $\frac{2}{5}$ общаго числа ихъ; затѣмъ приходовъ—4-го класса.

Въ Воронежской губерніи приходится, среднимъ числомъ, на 1,000 душъ: браковъ 11, родившихся 54, умершихъ 41,—всего 106 главныхъ требъ для причтовъ на 1,000 прихожанъ.

Народонаселеніе православнаго исповѣданія и пространство занимаемой имъ площади распредѣляется по числу приходовъ въ каждомъ уѣздѣ, какъ показано въ слѣдующей таблицѣ:

Въ уѣздахъ:	Среднее число на каждый приходъ:	
	Прихожанъ обоихъ половъ.	Квадратныхъ верстъ.
Воронежскомъ	2,670	72
Задонскомъ	1,802	39

Землянскомъ	2,442	55
Нижнедѣвицкомъ	3,273	87
Коротояжскомъ	1,925	48
Острогожскомъ	2,816	100
Бирюченскомъ	2,682	58
Валуйскомъ	2,713	75
Богучарскомъ	2,613	98
Павловскомъ	3,763	117
Бобровскомъ	2,799	107
Новохоперскомъ	3,181	137
Среднимъ числомъ въ губерніи.		2,651 81

Пространства, занимаемыя приходами, какъ показываютъ вышеозначенныя числа, вообще довольно значительны, что дѣлаетъ нѣсколько затруднительнымъ для священниковъ совершать требы, а для прихожанъ—посѣщать церкви. Наиболее выгодъ въ этомъ отношеніи представляетъ уѣздъ Задонскій, гдѣ каждый приходъ, среднимъ числомъ, заключаетъ въ себѣ только 39 квадратныхъ верстъ, и затѣмъ уѣздъ Коротояжскій, гдѣ средняя величина приходоу—48 квадратныхъ верстъ; самые огромные приходы встрѣчаются въ уѣздахъ: Острогожскомъ, Бобровскомъ, Павловскомъ и въ особенности Новохоперскомъ.

Разсмотримъ теперь доходы духовенства монашествующаго и блага.

Доходы монастырей происходятъ изъ трехъ главныхъ источниковъ: содержанія отъ казны, отъ недвижимыхъ имуществъ и отъ приношеній.

Отъ казны на штатное содержаніе и другіе расходы отпускается ежегодно:

Воронежскому архіерейскому дому	2,084 руб. 37 коп.
Каѳедральному собору	1,310 — 88 —

Штатнымъ монастырямъ:

Воронежскому Митрофанову Благовѣщенскому, 1-го кл.	951 р. 79 к.
Воронежскому Алексѣевскому Акатову	2-го — 684 — 59 —
Воронежскому Покровскому женскому	3-го — 240 — 48 —
Ему же, въ замѣнъ 60 десятинъ земли	185 — 70 —
Задонскому Богородицкому	1-го — 414 — 90 —

Заштатнымъ монастырямъ:

Толшевскому Спасопреображенскому	85 — 71 —
Дивногорскому Успенскому	85 — 71 —
Валуйскому Успенскому	85 — 71 —
Донецкому Успенскому	85 — 71 —

Недвижимыя имущества, принадлежащія монастырямъ, заключаются въ земляхъ и мельницахъ.

Воронежскому архіерейскому дому принадлежатъ:

Троицкое подворье, въ 3-хъ верстахъ отъ города Воронежа, подъ коимъ земли 57 дес. 2,192 саж.

Никольское подворье, въ 12 верст. отъ г. Воронежа 196 — 893 —

Итого 254 — 685 —

Двѣ мукомольныя мельницы: одна — въ Воронежскомъ уѣздѣ на рѣчкѣ Еманчѣ, при ней земли 21 десят. 736 саж., другая—въ Задонскомъ уѣздѣ на р. Студенцѣ.

МОНАСТЫРЯМЪ:

Воронежскому Митрофанову Благовѣщенскому:

Сѣнокоса 30 д.

Мукомольная мельница. 1 —

Воронежскому Алексѣевскому Акатову:

Земли 46 — 426 саж.

Лѣса. 50 — — —

Мукомольная мельница 1 —

Воронежскому Покровскому женскому:

Лѣса 50 —

Мукомольная мельница 1

Задонскому Богородицкому:

Сѣнокоса. 22 —

Мукомольная мельница. 1 —

Валуйскому Успенскому:

Сѣнокоса 42 — 2,130 —

Лѣса 70 — 2,260 —

Мукомольная мельница 1

Дивногорскому Успенскому:

Земли 192 —

Лѣса 50 —

Мукомольная мельница 1

Донецкому Успенскому:

Земли 386 — 1,640 саж.

Лѣса 151 — 2,375 —

Толшевскому Спасопреображенскому:

Усадебной земли	3 — 1,072 —
Сѣнокоса	10 — 1,800 —
Лѣса	402 — 1,028 —
Мукомольная мельница	1

Доходы, получаемые монастырями отъ приношеній, вообще различны и находятся въ прямой зависимости отъ числа посѣщающихъ монастыри богомольцевъ; судя по огромному стеченію ихъ въ Воронежскій Митрофановъ Благовѣщенскій монастырь, доходы этого монастыря отъ приношеній благочестивыхъ странниковъ должны быть вообще немаловажны; затѣмъ изъ этого источника довольно значительные доходы получаетъ Задонскій Богородицкій монастырь; во всѣхъ же остальныхъ монастыряхъ губерніи доходы отъ приношеній, по малому вообще стеченію народа, незначительны.

Доходы блага духовенства происходятъ: отъ казеннаго содержанія, недвижимыхъ имуществъ, кружечнаго сбора и за совершеніе требъ.

Отъ казны отпускается содержаніе только на три собора, а именно:

Новохоперскому Крестовоздвиженскому:

На жалованье и за хлѣбъ	41 руб. 89 коп.
— церковныя потребности	9 — 69 —

Павловскому Преображенскому:

— жалованье и за хлѣбъ	70 — 97 —
— церковныя потребности	9 — 69 —

Коротоякскому Покровскому:

— содержаніе церкви	3 — 72 —
-------------------------------	----------

Итого. 135 — 96 —

Недвижимыя имущества, приносящія доходъ бѣлому духовенству, заключаются въ земляхъ и домахъ.

Земли можно раздѣлить на три главныхъ разряда: писцовыя, составляющія собственность церквей; отведенныя сельскимъ причтамъ: въ имѣніяхъ помѣщичьихъ—отъ владѣльцевъ, а въ государственныхъ имуществвахъ—отъ казны, и наконецъ собственныя земли лицъ блага духовенства.

Писцовыя земли принадлежатъ слѣдующимъ церквамъ:

Въ г. Воронежъ:

Троицкому собору.

Пашни	68 дес. 1,917 саж.
Сѣнокоса	44 — 1,178 —
Итого	113 дес. 695 саж.

Входо-Иерусалимской церкви:

Пашни 49 дес. 2,157 саж.

Вознесенской:

Пашни 39 дес. — саж.

Сѣнокоса 11 — — —

Итого 50 дес. — саж.

Воскресенской:

Пашни 70 дес. — саж.

Сѣнокоса 28 — — —

Лѣса 71 — — —

Итого 169 дес. — саж.

Покровской:

Пашни 47 дес. — саж.

Спасской:

Пашни 16 дес. 912 саж.

Николаевской:

Сѣнокоса 23 дес. — саж.

Рождество-Богородицкой:

Пашни 29 дес. — саж.

Итого церквамъ г. Воронежа 497 дес., 1364 саж.

Воронежскаго уѣзда:

Христорожественской, слободы Придачи 32 дес. — саж.

Архангельской, села Новоживотиннаго . 33 — 938 —

Казанской, села Подкѣтнаго 36 — 2,308 —

Петропавловской, села Таврова 70 — — —

Троицкой, слоб. Чижевки 22 — — —

Покровской, села Костенокъ 105 — — —

Итого церквамъ Воронежскаго уѣзда 299 дес. 846 саж.

Итого писцовой земли въ Воронежскомъ

уѣздѣ 796 дес. 2,210 саж.

Задонскаго уѣзда:

Богоявленской, слоб. Бѣлоколдскъ 91 дес. — саж.

Богословской, сел. Грязнаго 54 — — —

Христорожественской, сел. Вербилова 53 — — —

Богословской, сел. Глушицы 49 — — —

Космодамиановской, сел. Мечки 30 — — —

Архангельской, сел. Отсочнаго	36 дес.	— саж.
Николаевской, сел. Яблонова	32 —	— —
Богословской, сел. Пружинокъ	126 —	— —

Всего писцовой земли въ Задонскомъ
уѣздѣ 471 дес. — саж.

Въ г. Землянскѣ :

Соборной Воскресенской	258 дес.	2,289 саж.
Преображенской	65 —	299 —

Итого церквамъ г. Землянска 324 дес. 188 саж.

Землянскаго уѣзда:

Николаевской, сл. Пушкарской	76 дес.	1,510 саж.
Богородицкой, сл. Солдатской	58 —	2,170 —
Ильинской, сел. Долгуши	13 —	— —
Богородицкой, сел. Колбино	34 —	— —
Димитріевской, сел. Дегтеваго	41 —	— —

Итого церквамъ Землянскаго уѣзда 223 дес. 1,280 саж.

Всего писцовой земли въ Землян-
скомъ уѣздѣ 547 дес. 1,468 саж.

Въ г. Коротоякѣ :

Соборной Покровской	236 дес.	420 саж.
Архангельской	54 —	1,856 —
Николаевской	54 —	1,856 —
Казанской	57 —	1,444 —

Итого церквамъ г. Коротояка 403 дес. 776 саж.

Коротоякскаго уѣзда:

Успенской, сл. Урыва	78 дес.	1,026 саж.
--------------------------------	---------	------------

Итого церквамъ Коротоякскаго уѣзда 78 дес. 1,026 саж.

Всего писцовыхъ земель въ Коротояк-
скомъ уѣздѣ 481 дес. 1,802 саж.

Павловскаго уѣзда:

Архангельской, сел. Гвозды	33 дес.	— саж.
--------------------------------------	---------	--------

Всего писцовой земли въ Павловскомъ
уѣздѣ 33 дес. — саж.

Въ г. Острогжскѣ :

Успенской	10 дес.	— саж.
---------------------	---------	--------

Итого церквамъ г. Острогжска 10 дес. — саж.

Бирюченскаго уѣзда:

Происхожденія Честныхъ дровъ, сл.					
Усердъ	169	дес.	— саж.		
Покровской, сел. Прилѣпы	38	—	— —		
Христорожественской.	} сл. Вер-	х о с о-	19 — — —		
Архангельской				сенскъ.	32 — — —
Ильинской					
Архангельской, сл. Гредякина	33	—	— —		
Троицкой	} сл. Оль-	шанскъ.	123 — — —		
Богоявленской				170 — — —	
Преображенской, сл. Палатова	537	—	— —		

Итого писцовой земли въ Бирюченскомъ уѣздѣ 1,167 дес. — саж.

Въ г. Валуйкахъ:

Николаевской 92 дес. 743 саж.

Всего писцовой земли по цѣлой губерніи. 3,599 дес. 1,423 саж.

Земли, отведенной для сельскихъ причтовъ, было въ 1857 году ниже-слѣдующее количество:

В Ъ У Ѣ З Д А Х Ъ:	Десят.	кв. саж.
Воронежскомъ	1,865	981 ¹ / ₂ .
Задонскомъ	1,655	1,265.
Землянскомъ	1,570	1,663.
Нижнедѣвицкомъ	1,539	1,200.
Коротояжскомъ	1,434	598.
Острогожскомъ	3,658	1,326.
Бирюченскомъ	1,682	1,200.
Валуйскомъ	1,911	1,681.
Богучарскомъ	4,823	1,436.
Павловскомъ	2,704	2,095.
Бобровскомъ	2,772	1,324.
Новохоперскомъ	1,876	—

Итого по цѣлой губерніи . 27,495 369¹/₂.

Земли, составляющей собственность лицъ бѣлаго духовенства, въ томъ же 1857 году числилось въ губерніи 2,815 десятинъ 1,796 сажень. Это количество земли распредѣлялось по уѣздамъ, какъ ниже слѣдуетъ:

	Десят.	саж.
Въ Воронежскомъ	1,152	400.
— Землянскомъ	86	—
— Нижнедѣвицомъ	1,055	796.
— Острогожскомъ	490	600.
— Валуйскомъ	32	—
Итого	2,815	1,796.

Слѣдовательно въ пользованіи духовенства Воронежской губерніи состоитъ земли:

Принадлежащей архіерейскому дому и			
монастырямъ	1,784 дес.	1,124	саж.
Писцовой	3,599	— 1,423	—
Отведенной сельскимъ причтамъ	27,495	— 369 ¹ / ₂	—
Собственной лицъ блага духовенства	2,815	— 1,796	—
Итого	35,694 дес.	2,312¹/₂ саж.	

Что касается до доходовъ духовенства отъ кружечнаго и кошельковаго сборовъ, а равно и за совершеніе требъ, то доходы эти находятся въ прямой зависимости отъ достаточности прихожанъ и числа ихъ, а потому опредѣлить хотя и приблизительную мѣру ихъ весьма затруднительно; вообще же говоря, изъ означенныхъ источниковъ городское духовенство пользуется значительно большими доходами противъ сельскаго. Выше мы замѣтили, что въ Воронежской губерніи приходится, среднимъ числомъ, 106 главныхъ требъ для причтовъ на 1,000 прихожанъ, въ томъ числѣ браковъ 11, родившихся 54 и умершихъ 41.

3) Городскія сословія.

Къ этому сословію принадлежатъ: почетные граждане, купцы, мѣщане, цеховые и классъ рабочихъ людей.

Почетныхъ гражданъ въ 1857 числилось:

	Муже-скаго п.	Жен-скаго п.	Обоихъ половъ.
Потомственныхъ	72	68	140
Личныхъ	5	1	6
Итого	77	69	146

Всѣ они исключительно проживали въ городахъ, а именно:

	Муже-скаго п.	Жен-скаго п.	Обоихъ половъ.
Въ Воронежѣ	66	64	130
— Павловскѣ	1	1	2
— Бобровѣ	6	2	8

Въ Новохоперскѣ . . .	3	2	5
— Валуйкахъ . . .	1	»	1
Итого.	77	69	146

Большая часть почетныхъ гражданъ сосредоточена въ г. Воронежѣ—до 88% общаго числа ихъ. Всѣ они исключительно занимаются разными торговыми и промышленными предпріятіями; изъ числа ихъ нѣкоторые составляютъ богатѣйшее купечество Воронежской губерніи.

Купечество. Этого сословія въ 1857 году въ Воронежской губерніи было:

Мужескаго пола . . .	3,635	душъ.
Женскаго — . . .	3,386	—
Итого . . .	7,021	—

Въ томъ же году купцы съ семействами ихъ размѣщались по городамъ губерніи слѣдующимъ образомъ:

Въ городахъ:	Мужескаго пола.	Женскаго пола.	Обоихъ половъ.
Воронежъ	869	691	1,560
Задонскъ	316	321	637
Землянскъ	261	241	502
Нижнедѣвицкѣ	187	191	378
Коротоякѣ	105	82	187
Острогожскѣ	358	355	713
Бирючѣ	105	60	165
Валуйкахъ	132	142	274
Богучарѣ	257	228	485
Павловскѣ	208	190	398
Бобровѣ	395	530	925
Новохоперскѣ	442	355	797
Итого.	3,635	3,386	7,021

Перелая числа послѣдняго столбца этой таблицы въ пропорціональныя, получимъ по скольку приходится обоимъ половъ купечества въ городахъ на 100 душъ общаго числа ихъ:

Въ городахъ:	На 100 душъ общаго числа купечества:
Воронежъ	22,4
Задонскъ	9,1
Землянскъ	7,1
Нижнедѣвицкѣ	5,4
Коротоякѣ	2,6

Острогожскѣ	10,4
Бирючѣ	2,3
Валуйкахъ	3,9
Богучарѣ	6,9
Павловскѣ	5,7
Бобровѣ	13,2
Новохоперскѣ	11,3

Болѣе всего сосредоточено купечества въ г. Воронежѣ—слишкомъ 22% общаго числа ихъ; затѣмъ въ г. Бобровѣ—13%, Новохоперскѣ—11% и Острогожскѣ—10%; меньшее число ихъ въ г. Бирючѣ—съ небольшимъ 2% и Коротоякѣ—2½%.

Купечествомъ въ томъ же 1857 году было объявлено капиталовъ:

Число объявленныхъ капиталовъ:

1-й гильдіи. 2-й гильдіи. 3-й гильдіи. Всего.

По городамъ:

Воронежу	5	16	202	223
Задонску	»	»	66	66
Землянску	»	»	43	43
Нижнедѣвицку	»	»	26	26
Коротояку	»	»	20	20
Острогожску	»	2	87	89
Бирючу	»	»	26	26
Валуйкахъ	»	»	31	31
Богучару	»	»	56	56
Павловску	»	1	41	42
Боброву	»	»	78	78
Новохоперску	»	1	88	89
Итого	5	20	764	789

По 1-й гильдіи капиталы были объявлены только въ одномъ г. Воронежѣ; по 2-й, кромѣ Воронежа, въ городахъ: Острогожскѣ—два, Павловскѣ и Новохоперскѣ—по одному. Для удобнѣйшаго сравненія городовъ губерніи по числу объявленныхъ капиталовъ, переложимъ вышеозначенныя числа въ пропорціональныя, получимъ:

На 100 общаго числа
объявленныхъ капиталовъ.

Въ г. Воронежѣ	28,2
— — Задонскѣ	8,3
— — Землянскѣ	5,5

Въ г. Нижнедѣвицкѣ	3,3
— — Коротоякѣ	2,5
— — Острогожскѣ	11,3
— — Бирючѣ	3,3
— — Валуйкахъ	3,9
— — Богучарѣ	7,1
— — Павловскѣ	5,4
— — Бобровѣ	9,9
— — Новохоперскѣ	11,3

Сравнимъ теперъ число объявленныхъ капиталовъ въ 1854 и 1857 годахъ:

	1854 года.	1857 года.
1-й гильдіи	2	5
2-й гильдіи	31	20
3-й гильдіи	658	764
Итого.	691	789

Слѣдовательно въ продолженіи 3-хъ лѣтъ число купцовъ 1-й гильдіи увеличилось въ 2½ раза, 2-й—уменьшилось на 1/3, 3-й—увеличилось на 16%, и наконецъ по всѣмъ тремъ гильдіямъ—прибыло 14%.

Источники доходовъ здѣшняго купечества заключаются въ разнаго рода торговыхъ и промышленныхъ предпріятіяхъ, а потому и опредѣлить эти источники, хотя съ нѣкоторою точностію, невозможно; здѣсь можно замѣтить только, что вообще въ Воронежской губерніи богатаго купечества весьма немного.

Мѣщане. Всѣхъ мѣщанъ въ 1857 году числилось:

Мужескаго пола	15,806
Женскаго.	16,794
Итого	32,597

Все это число ихъ распредѣлялось по городамъ и уѣздамъ губерніи, какъ слѣдуетъ ниже (см. стр. 163):

У ѣ з д ы:	Ч и с л о м ѣ щ а н ѣ:						В с е г о.
	Въ городахъ.			Въ уѣздахъ ихъ.			
	Мужеск. пола.	Женск. пола.	Обоихъ половъ.	Муж. пола.	Жен. пола.	Обоихъ половъ.	
Воронежскій	4,729	5,119	9,848	65	74	139	9,987
Задонскій	1,689	1,705	3,394	45	55	100	3,494
Землянскій	719	645	1,364	83	87	170	1,534
Нижнедѣвицкій	574	566	1,140	32	36	68	1,208
Коротоякскій	338	355	693	24	32	56	749
Острогожскій	1,403	1,369	2,772	199	195	394	3,166
Бирюченскій	663	653	1,316	79	86	165	1,481
Валуйскій	476	497	973	36	44	80	1,053
Богучарскій	537	569	1,106	187	182	369	1,475
Павловскій	1,271	1,480	2,751	79	56	135	2,886
Бобровскій	961	927	1,888	58	64	122	2,010
Новохоперскій	1,499	1,925	3,424	60	70	130	3,554
Итого	14,859	15,810	30,669	947	981	1,928	32,597

Изъ этого видно, что мѣщане губернии почти исключительно проживаютъ въ городахъ, такъ что на 100 общаго числа ихъ приходится проживающихъ:

Въ городахъ	94
— уѣздахъ	6

Отъ этого средняго вывода болѣе всего уклоняются уѣзды Острогожскій и Богучарскій, въ которыхъ довольно значительное число мѣщанъ проживаетъ и въ селеніяхъ.

Относительное распредѣленіе мѣщанъ по уѣздамъ губернии слѣдующее:

Въ уѣздахъ:	На 100 общаго числа мѣщанъ.
Воронежскомъ	30,7
Задонскомъ	10,7
Землянскомъ	4,7
Нижнедѣвицкомъ	3,7
Коротоякскомъ	2,3
Острогожскомъ	9,7

Бирюченскомъ	4,5
Валуйскомъ	3,2
Богучарскомъ	4,5
Павловскомъ	8,9
Бобровскомъ	6,2
Новохоперскомъ	10,9

Цифры эти показываютъ, что мѣщанъ болѣе всего сосредоточено въ уѣздѣ Воронежскомъ—безъ малаго 31% общаго числа ихъ, затѣмъ въ уѣздѣ Новохоперскомъ—почти 11% и въ Задонскомъ—нѣсколько болѣе 10½%; наименѣе проживаетъ ихъ въ уѣздѣ Коротоякскомъ—съ небольшимъ 2%

Занятія мѣщанъ, доставляющія имъ средства къ существованію, состоятъ въ мелочной торговлѣ, ремеслахъ и разнаго рода мастерствахъ; нѣкоторые изъ нихъ занимаются земледѣліемъ.

Цѣховые. Къ этому классу въ 1857 году принадлежало:

Мужескаго пола	1,984 душ.
Женскаго —	128 —

Итого 2,109 душъ.

Цѣховые исключительно сосредоточены въ губернскомъ городѣ Воронежѣ.

Классъ рабочихъ людей. Въ томъ же году рабочихъ людей числилось въ губерніи:

Мужескаго пола	1,485
Женскаго —	1,486

Итого 2,971

Все это число рабочихъ людей распредѣлялось по городамъ губерніи, какъ слѣдуетъ ниже:

	Число рабочихъ людей:		
	Муж. пола.	Жен. пола.	Обоихъ половъ.
Въ Воронежѣ	1,080	1,113	2,193
— Задонскѣ	77	63	140
— Острогожскѣ	318	297	615
— Валуйкахъ	10	13	23
Итого	1,485	1,486	2,971

Слѣдовательно рабочіе люди находятся только въ четырехъ городахъ губерніи: губернскомъ городѣ Воронежѣ и трехъ уѣздныхъ; въ г. Воро-

нежѣ сосредоточено 74% общаго числа ихъ, въ Задонскѣ 5%, Остро-гожскѣ 20% и Валуйкахъ 1%.

4) Сельскія сословія.

Сельскія сословія, по правамъ, которыми они пользуются, можно раздѣлить на два главные разряда: 1) свободныхъ сельскихъ обывателей и 2) бывшихъ крѣпостныхъ (*). Къ числу свободныхъ сельскихъ обывателей слѣдуетъ причислить всѣхъ вообще поселянъ, зависящихъ непосредственно отъ правительства; къ числу бывшихъ крѣпостныхъ—помѣщичьихъ крестьянъ, крѣпкихъ землѣ и составляющихъ, вмѣстѣ съ нею, собственность своихъ владѣльцевъ.

СВОДНЫЕ СЕЛЬСКІЕ КЛАССЫ.

Въ Воронежской губерніи свободные сельскіе классы составляютъ: разныхъ наименованій государственные поселяне, всѣ безъ изыятія находящіяся въ вѣдѣніи управленія государственныхъ имуществъ; затѣмъ отставные и безсрочно-отпускные нижніе воинскіе чины и солдатскія дѣти.

Подъ вѣдѣніемъ Воронежской палаты государственныхъ имуществъ въ 1857 году числилось государственныхъ поселянъ:

Мужескаго пола	589,758 душъ
Женскаго . —	628,729 —

Итого 1.218,487 душъ.

Государственные крестьяне въ томъ же 1857 году размѣщались по уѣздамъ губерніи, какъ показано ниже (см. стр. 166):

(*) Высочайше утвержденнымъ 19 февраля 1861 года положеніемъ, крѣпостнымъ людямъ предоставлены права состоянія свободныхъ сельскихъ обывателей.

Въ уѣздахъ:	Число государственныхъ по- селенъ:		
	Мужескаго пола.	Женскаго пола.	Обоихъ половъ.
Воронежскомъ	47,781	53,642	101,423
Задонскомъ	27,780	27,771	55,551
Землянскомъ	51,823	55,925	107,748
Нижнедѣвицкомъ	49,400	51,910	101,310
Коротояжскомъ	54,169	56,984	111,153
Острогожскомъ	58,657	63,337	121,994
Бирюченскомъ	31,336	33,499	64,835
Валуйскомъ	46,708	48,648	95,356
Богучарскомъ	85,415	94,429	179,844
Павловскомъ	32,623	34,263	66,886
Бобровскомъ	60,356	62,345	122,701
Новохоперскомъ	43,710	45,976	89,686
Итого	589,758	628,729	1.218,487

Распределение государственныхъ поселенъ по уѣздамъ губерніи, относительно общаго числа ихъ, выразится слѣдующими пропорціональными числами:

Въ уѣздахъ:	На 100 общаго числа государственныхъ крестьянъ:
Воронежскомъ	8,3
Задонскомъ	4,6
Землянскомъ	8,8
Нижнедѣвицкомъ	8,3
Коротояжскомъ	9,1
Острогожскомъ	10,0
Бирюченскомъ	5,3
Валуйскомъ	7,8
Богучарскомъ	14,8
Павловскомъ	5,5
Бобровскомъ	10,1
Новохоперскомъ	7,4

Цифры эти показываютъ, что болѣе всего сосредоточено государственныхъ крестьянъ въ Богучарскомъ уѣздѣ—почти 15% или $\frac{3}{20}$ общаго чис-

ла ихъ; затѣмъ въ уѣздахъ: Бобровскомъ и Острогожскомъ—10⁰/₀; меньшее число ихъ въ уѣздѣ Задонскомъ—4,6⁰/₀, Бирюченскомъ—5,3⁰/₀ и Павловскомъ—5¹/₂⁰/₀.

Числовыя отношенія государственныхъ поселянъ къ общему населенію каждаго уѣзда выражаются такъ:

Въ уѣздахъ:	На 100 общаго числа жителей каждаго уѣзда приходится госуд. крестьянъ.
Воронежскомъ	58,0
Задонскомъ	56,0
Землянскомъ	64,9
Нижнедѣвицкомъ	79,3
Коротоякскомъ	87,6
Острогожскомъ	60,4
Бирюченскомъ	36,6
Валуйскомъ	70,8
Богучарскомъ	82,7
Павловскомъ	52,3
Бобровскомъ	65,4
Новохоперскомъ	69,9

По цѣлой губерніи. 65,1

Изъ этого видно, что государственные поселяне во всѣхъ уѣздахъ губерніи, за исключеніемъ Бирюченскаго, составляютъ преобладающее население; въ этомъ же послѣднемъ ихъ только 36,6⁰/₀ общаго числа жителей; самый значительный численный перевѣсъ надъ прочими состояніями государственныхъ поселяне имѣютъ въ Коротоякскомъ уѣздѣ, гдѣ ихъ 87,6⁰/₀, затѣмъ въ Богучарскомъ—82,7⁰/₀, Нижнедѣвицкомъ—безъ малаго 80⁰/₀, Валуйскомъ—70,8⁰/₀ и Новохоперскомъ—70⁰/₀.

Вообще всѣхъ государственныхъ поселянъ губерніи можно раздѣлить на два главные разряда: государственныхъ крестьянъ, водворенныхъ на казенныхъ земляхъ, и государственныхъ крестьянъ, поселенныхъ на собственныхъ земляхъ. Изъ общаго числа государственныхъ крестьянъ, водворенныхъ на казенныхъ земляхъ, слѣдуетъ еще выдѣлить коннозаводскихъ крестьянъ и колонистовъ; какъ тѣ, такъ и другіе, хотя и поселены на казенныхъ земляхъ, но отличаются нѣсколько въ правахъ и повинностяхъ отъ государственныхъ крестьянъ.

Численный составъ каждаго изъ этихъ классовъ Воронежскою палатою государственныхъ имуществъ за 1859 годъ показанъ:

Водворенныхъ на казенныхъ земляхъ:

	Муж. п.	Жеп. п.	Обоихъ пол.
Государственныхъ крестьянъ	542,259	570,958	1.113,217

Коннозаводскихъ крестьянъ	7,410	7,893	15,303
Колонистовъ	889	909	1,798
Итого	550,558	579,760	1.130,318

Водворенныхъ на собственныхъ земляхъ

государственныхъ крестьянъ	53,392	54,359	107,751
Всего	603,950	634,119	1.238,069

Слѣдовательно на 100 общаго числа государственныхъ поселянъ, приходится:

Водворенныхъ на казенныхъ земляхъ:

Государственныхъ крестьянъ	89,92
Коннозаводскихъ —	1,23
Колонистовъ	0,15
Итого	91,30

Государственныхъ крестьянъ, водворенныхъ на собственныхъ земляхъ

8,70

Итого 100

Коннозаводскіе крестьяне поселены въ одномъ только Бобровскомъ уѣздѣ, а колонисты въ Острогожскомъ; государственные же крестьяне, водворенные на казенныхъ и собственныхъ земляхъ, въ 1859 году распредѣлялись по уѣздамъ губерніи, какъ показано ниже:

Въ уѣздахъ:	Число государственныхъ крестьянъ:			
	Водворенныхъ на казенныхъ земляхъ.		Водворенныхъ на собственныхъ земляхъ.	
	Муж. п.	Жен. п.	Муж. п.	Жен. п.
Воронежскомъ	47,593	50,656	14	15
Задонскомъ	24,321	23,863	1,226	1,230
Землянскомъ	49,491	50,834	250	267
Нижнедѣвицкомъ	51,927	52,181	70	84
Коротоякскомъ	47,324	49,686	5,066	5,171
Острогожскомъ	60,193	63,109	—	—
Валуйскомъ	26,099	27,812	26,421	27,110
Богучарскомъ	95,800	103,261	—	—
Бирюченскомъ	31,381	32,487	73	79
Павловскомъ	31,850	33,174	802	831
Бобровскомъ	24,075	37,097	19,419	19,510
Новохоперскомъ	42,114	46,798	51	62
Итого	532,168	570,958	53,392	54,359

Государственные крестьяне Воронежской губернии, водворенные на казенных и собственных землях, состоятъ на общемъ положеніи, установленномъ для всѣхъ вообще крестьянъ этого рода въ Имперіи. Большая часть государственныхъ крестьянъ губернии, поселенныхъ на собственныхъ земляхъ, до 72% общаго числа ихъ, состоитъ изъ помѣщичьихъ крестьянъ, отпущенныхъ на волю, съ обязательствомъ уплаты за себя въ кредитныя учрежденія извѣстной суммы, или купленныхъ казною; остальная часть, около 28%—изъ бывшихъ однодворцевъ и однодворческихъ крестьянъ. Въ слѣдующей вѣдомости показаны всѣ помѣщичьи крестьяне, отпущенные ихъ владѣльцами или купленные казною:

<p>Названіе имѣній и время поступленія ихъ въ вѣдѣніе управленія государственныхъ имуществъ.</p>	<p>Число ревизскихъ душъ.</p>	<p>Примѣчанія.</p>
<p>Бобровскаго уѣзда:</p> <p>1) Слобода Васильевка, съ принадлежащими къ ней 7-ми хуторами</p> <p>Крестьяне этой слободы, съ хуторами, поступили въ завѣдываніе министерства государственныхъ имуществъ въ 1842 году, съ званіемъ свободныхъ хлѣбопашцевъ, а въ 1848 году переименованы въ государственныхъ крестьянъ, водворенныхъ на собственныхъ земляхъ.</p> <p>2) Слобода Бутурлиновка, съ принадлежащими къ ней хуторами и деревнями.</p> <p>Крестьяне слободы поступили въ вѣдѣніе министерства государственныхъ имуществъ въ 1847 году, въ званіи свободныхъ хлѣбопашцевъ, а въ 1848 году переименованы въ государственныхъ крестьянъ, поселенныхъ на собственныхъ земляхъ,</p>	<p>3,890</p> <p>15,266</p>	<p>Крестьяне этой слободы, по записи, заключенной въ 1839 году съ владѣльцемъ ихъ, графомъ Бутурлинымъ, обязаны выплатить Московскому опекунскому совѣту сумму, за которую отпущены, съ причитающимися процентами — всего 465,774 руб., срокъ платежа оканчивается въ 1875 году.</p> <p>Крестьяне этой слободы, по договору, заключенному съ владѣльцемъ ихъ, графомъ Бутурлинымъ, обязаны выплатить Московскому опекунскому совѣту въ теченіи 37 лѣтъ, съ 1842 по 1879 годъ, 2.114,335 руб., т е. сумму, за которую отпущены, съ причитающимися процентами.</p>

<p>Коротоякскаго уѣзда:</p> <p>3) Слобода Репьевка съ хуторами</p> <p>Крестьяне слободы поступили въ вѣдѣніе министерства государственныхъ имуществъ въ 1848 году, съ званіемъ государственныхъ крестьянъ, водворенныхъ на собственныхъ земляхъ.</p>	<p>5,105</p>	<p>По условію, заключенному крестьянами этой слободы съ владѣтельницею ихъ г-жею Стрекаловою, они должны выплатить Московскому опекунскому совѣту 293,930 руб. и причисленныхъ къ нимъ по Высочайшему повелѣнію, накопившихся по 1848 годъ, недоимокъ 94,723 руб., всего 388,653 руб.; срокъ платежа окончится въ 1887 году.</p>
<p>Валуйскаго уѣзда:</p> <p>4) Александровская волость .</p> <p>Крестьяне этой волости куплены въ казну у князя Голицына и поступили въ завѣдываніе управленія государственныхъ имуществъ съ наименованіемъ банковыхъ крестьянъ; нынѣ переименованы въ государственныхъ крестьянъ, водворенныхъ на собственныхъ земляхъ.</p>	<p>12,283</p>	<p>На основаніи Высочайшаго рескрипта 1807 года августа 13, послѣдовавшаго на имя г. министра финансовъ, крестьяне обязаны платить оброчныхъ, въ уплату долга государственному казначейству, по 19,224 руб. 92 коп. въ годъ; срокъ платежа окончился въ 1859 году.</p>
<p>Задонскаго уѣзда:</p> <p>5) Деревня Синявка</p> <p>Куплена въ казну у дѣйствительнаго статскаго совѣтника Викулина и поступила въ вѣдѣніе министерства государственныхъ имуществъ въ 1851 году.</p>	<p>382</p>	<p>На покупку имѣнія употреблено казною 23,000 руб., которые, съ причитающимися процентами, должны пополняться оброкомъ съ крестьянъ этого имѣнія въ теченіи 53 лѣтъ; срокъ платежа окончится въ 1904 году.</p>
<p>6) Село Конь-Колодезь</p> <p>Куплено въ казну у тайныхъ совѣтниковъ Сенявиныхъ въ 1850 году и съ этого времени поступило въ вѣдѣніе министерства государственныхъ имуществъ.</p>	<p>772</p>	<p>На покупку имѣнія заимствовано изъ Черниговскаго приказа общественнаго призрѣнія 220,000 руб., которые, съ процентами, должны пополняться оброкомъ съ крестьянъ этого села въ теченіи 37 лѣтъ; платежъ окончится въ 1887 году.</p>
<p>Павловскаго уѣзда:</p> <p>7) Слобода Мамоновка</p> <p>Поступила въ завѣдываніе министерства государственныхъ имуществъ въ 1852 году.</p>	<p>800</p>	<p>Крестьяне слободы, по обязательству, заключенному съ владѣтельницею ихъ, Дмитріевою-Мамоновою, обязаны выплатить Московскому опекунскому совѣту въ теченіи 37 лѣтъ 56,848 р. капитала и причитающіеся за все время проценты; срокъ платежа окончится въ 1878 году.</p>

Коннозаводскіе крестьяне. Екатерина II пожаловала графу Алек- сью Григорьевичу Орлову-Чесменскому, за Чесменскую битву, 180,000 десятинъ степи и 20,000 десятинъ лѣса, по р. Битюку въ Бобровскомъ уѣздѣ. На этой землѣ графъ выстроилъ село *Хрѣновое* и въ 1778 году перевелъ въ него изъ подмосковнаго села «*Лосиный Островъ*» свой зна- менитый конскій заводъ. Послѣ смерти графа, Хрѣновскій конскій заводъ перешелъ по наслѣдству къ единственной его дочери, графинѣ Аннѣ Алек- сѣевнѣ, и отъ нея уже въ 1845 году, съ принадлежащими къ нему се- лами: Хрѣновымъ, Чесменскою, Орловымъ, Липовкою и Березовскою, деревнями—Крѣушою и Душинскою, поселками—Троицкимъ, Митрофанов- скимъ, Анненскимъ и Васильевскимъ, съ 6,562 ревизскими душами и съ 99,506 десятинами земли, проданъ государственному коннозаводству, за 1.714,285 р. сер. Крестьяне означенныхъ селеній, съ приобрѣтениемъ за- вода въ казну, наименованы коннозаводскими и поступили въ вѣдѣніе управ- ленія государственнаго коннозаводства; затѣмъ въ 1851 году они, удержи- вая названіе коннозаводскихъ, отдѣлены отъ Хрѣновскаго завода и при- числены къ Бобровскому округу государственныхъ имуществъ, съ обяза- тельствомъ однакоже поставлять для завода ржаную солому для подстилки лошадямъ въ конюшняхъ, убирать сѣно съ 4,000 десятинъ и, въ случаѣ надобности, комплектовать заводскую прислугу, съ зачетомъ за рекрутъ.

Колонисты. Въ Воронежской губерніи находится одна только колонія— Рибенсдорфъ, Острогожскаго уѣзда, основанная въ царствованіе Екатерины II, въ 1765 году, выходцами изъ Германіи. Колонисты отъ подуш- ной подати и всѣхъ натуральныхъ повинностей освобождены закономъ, но платягъ поземельный оброкъ и участвуютъ въ денежныхъ сборахъ—обще- ственномъ и на земскія повинности, а равно и для образованія капитала народнаго продовольствія.

Въ составъ свободныхъ сельскихъ классовъ, какъ выше было означено, входятъ *отставные и безсрочно-отпускные нижніе воинскіе чины*, а рав- но и *солдатскія дѣти*.

Въ 1857 году ихъ числилось въ губерніи:

Безсрочно-и продолжительно-отпускныхъ	15,426
Отставныхъ нижнихъ чиновъ	9,622
<hr/>	
Итого	25,048
Женъ и дѣтей отставныхъ нижнихъ чиновъ	30,709

Въ слѣдующей таблицѣ показано устройство безсрочно-и продолжи- тельно-отпускныхъ по городамъ и уѣздамъ губерніи въ томъ же 1857 году:

Города и уѣзды.	Устройство безсрочно-и продолжительно-отпускныхъ.									
	Занимаются:						Находятся при должностяхъ.		Пропитываются поделною работою.	Затѣмъ остаются неустроенными.
	Хлѣбопашествомъ:		Ремеслами.	Торговлею.	Казенныхъ.	Частныхъ.				
	Собственными.	Въ семействахъ.								
Въ г. Воронежѣ	»	»	72	14	33	125	»	13		
уѣздъ его	659	174	58	17	12	189	»	»		
— » Задонскѣ	»	»	14	7	»	25	»	»		
уѣздъ его	»	825	41	»	»	»	»	»		
— » Землянскѣ	4	»	4	9	»	»	»	»		
уѣздъ его	45	699	9	»	27	86	219	183		
— » Нижнедѣвицкѣ	»	4	3	1	»	7	»	»		
уѣздъ его	53	900	15	»	»	»	34	94		
— » Корогоякѣ	60	»	5	»	»	1	»	»		
уѣздъ его	325	69	150	»	2	4	»	»		
— » Острогоякѣ	»	»	14	5	»	10	»	»		
уѣздъ его	180	1,394	26	1	»	1	»	»		
— » Бирючѣ	»	8	5	3	»	34	»	»		
уѣздъ его	267	1,048	106	12	»	23	2	»		
— » Валуйкахъ	30	»	2	1	3	»	1	»		
уѣздъ его	65	1,185	15	»	»	35	»	»		
— » Богучарѣ	18	»	7	4	»	1	»	»		
уѣздъ его	»	1,851	12	1	»	3	1	»		
— » Павловскѣ	»	10	10	15	»	7	14	»		
уѣздъ его	107	884	»	»	»	»	»	»		
— » Бобровѣ	»	»	11	1	8	3	»	»		
уѣздъ его	284	1,476	16	»	»	»	»	»		
— » Новохоперскѣ	1	»	»	»	»	2	»	»		
уѣздъ его	612	156	84	21	20	12	8	»		
Итого	2,710	10,683	679	112	105	568	279	290		

На 100 общаго числа безсрочно-и продолжительно-отпускныхъ при-
ходится:

Занимающихся хлѣбопашествомъ собственнымъ .	17,57
— хлѣбопашествомъ въ семействахъ .	69,26
— разными ремеслами	4,40
— торговлею	0,73
Находящихся при должностяхъ казенныхъ .	0,68
— — — частныхъ	3,68
Пропитывающихся поденною работою	1,80
Неустроенныхъ	1,88

Изъ этого видно, что бѣольшая часть безсрочно- и продолжительно-от-
пускныхъ нижнихъ чиновъ, до 87% общаго числа ихъ, занимается хлѣбо-
пашествомъ, и только 13% приходится на всѣ остальные промыслы.

Занятія безсрочно-отпускныхъ нижнихъ воинскихъ чиновъ даютъ, вмѣстѣ
съ тѣмъ, довольно точное понятіе и о занятіяхъ отставныхъ нижнихъ чи-
новъ, въ званіе которыхъ переходятъ, не перемѣняя своего устройства,
всѣ безсрочно-отпускные, по истеченіи установленнаго числа лѣтъ.

Помѣщичьи крестьяне (*).

Помѣщичьихъ крестьянъ, согласно всеподданнѣйшему отчету за 1857
годъ, по губерніи числилось:

	Мужескаго пола.	Женскаго пола.	Обоихъ половъ.
Крестьянъ на пашнѣ	230,708	233,970	464,678.
Дворовыхъ людей	19,112	19,126	38,238.
Итого	249,820	253,096	502,916.

Помѣщичьи крестьяне въ томъ же году распредѣлялись по уѣздамъ,
какъ слѣдуетъ ниже (см. стр. 174):

(*) Здѣсь приведены данныя о помѣщичьихъ крестьянахъ до манифеста 19 февраля
1861 года.

Въ уѣздахъ:	Число помѣщичьихъ крестьянъ:				Всего.
	На пашнѣ.		Дворовыхъ людей.		
	Муже-скаго пола.	Жен-скаго пола.	Муже-скаго пола.	Жен-скаго пола.	
Воронежскомъ	17,054	18,396	2,871	2,339	40,660
Задонскомъ	15,734	14,796	1,379	1,570	33,479
Землянскомъ	19,752	19,271	4,753	4,716	48,492
Нижнедѣвицкомъ	6,078	6,722	2,558	2,612	17,970
Коротояжскомъ	3,213	3,050	565	568	7,396
Острогожскомъ	30,238	31,764	1,440	1,417	64,859
Бирюченскомъ	50,573	50,706	714	741	102,734
Валуйскомъ	14,194	14,253	1,527	1,593	31,567
Богучарскомъ	11,246	11,452	591	663	23,952
Павловскомъ	24,103	24,597	171	166	49,037
Бобровскомъ	24,987	25,021	1,766	1,905	53,679
Новохоперскомъ	13,536	13,942	777	836	29,091
Итого	230,708	233,970	19,112	19,126	502,916

Отношенія помѣщичьихъ крестьянъ каждаго уѣзда къ общему числу ихъ слѣдующія:

Въ уѣздахъ:	На 100 общаго числа помѣщичьихъ крестьянъ.
Воронежскомъ	8,09.
Задонскомъ	6,66.
Землянскомъ	9,64.
Нижнедѣвицкомъ	3,57.
Коротояжскомъ	1,47.
Острогожскомъ	12,89.
Бирюченскомъ	20,43.
Валуйскомъ	6,28.
Богучарскомъ	4,76.
Павловскомъ	9,75.
Бобровскомъ	10,67.
Новохоперскомъ	5,79.

Слѣдовательно менѣе всего помѣщичьихъ крестьянъ въ уѣздѣ Коротояжскомъ — только 1½ % общаго числа ихъ, затѣмъ въ уѣздѣ Нижнедѣвиц-

комъ—съ небольшимъ $3\frac{1}{2}\%$ и Богучарскомъ—нѣсколько болѣе $4\frac{1}{2}\%$; наибольшес число ихъ сосредоточено въ уѣздѣ Бирюченскомъ—слишкомъ 20% или $\frac{1}{5}$ часть всего числа ихъ.

Приведемъ теперь числовыя отношенія помѣщичьихъ крестьянъ къ общему населенію каждаго уѣзда:

Въ уѣздахъ:	На 100 общаго числа жителей каждаго уѣзда приходится помѣщичьихъ крестьянъ:
Воронежскомъ . . .	23,2.
Задонскомъ . . .	33,7.
Землянскомъ . . .	29,2.
Нижнедѣвицкомъ . . .	14,1.
Коротоякскомъ . . .	5,8.
Острогожскомъ . . .	32,1.
Бирюченскомъ . . .	57,9.
Валуйскомъ . . .	23,5.
Богучарскомъ . . .	11,0.
Павловскомъ . . .	38,3.
Бобровскомъ . . .	28,4.
Новохоперскомъ . . .	26,8.

По цѣлой губерніи. 26,8.

Цифры эти показываютъ, что въ Воронежской губерніи въ одномъ только Бирюченскомъ уѣздѣ помѣщичьи крестьяне составляютъ преобладающее населеніе, именно почти 58% общаго числа жителей этого уѣзда; во всѣхъ же остальныхъ уѣздахъ они образуютъ значительное меньшинство, а въ особенности въ Коротоякскомъ уѣздѣ, гдѣ ихъ всего $5,8\%$, Богучарскомъ— 11% и Нижнедѣвицкомъ— 14% ; по цѣлой же губерніи крѣпостные люди составляютъ $26,8\%$ всего населенія.

По свѣдѣніямъ, собраннымъ въ 1858 году членами Воронежскаго дворянскаго губернскаго комитета по устройству быта помѣщичьихъ крестьянъ, крѣпостныхъ людей по уѣздамъ губерніи было:

Въ уѣздахъ:	Число душъ мужескаго пола:				Число душъ крестьянъ мужескаго пола на тягло.
	Дворовыхъ.	Крестьянъ.		Всего.	
		Издѣльныхъ или на барщинѣ.	Оброчныхъ.		
Воронежскомъ	4,636	13,253	332	18,221	2,7
Землянскомъ	5,173	16,613	507	22,293	2,9
Нижнедѣвицкомъ	3,234	3,943	1,432	8,609	2,6
Острогожскомъ	3,896	19,742	12,146	35,784	2,8
Коротояжскомъ	1,358	2,751	191	4,300	2,3
Павловскомъ	537	6,232	15,023	21,792	2,4
Задонскомъ	2,295	11,436	4,022	17,753	2,8
Бюрюченскомъ	2,919	8,815	43,725	55,459	2,6
Богучарскомъ	2,068	7,236	3,380	12,684	2,5
Бобровскомъ	1,473	16,178	10,789	28,440	2,7
Новохоперскомъ	1,950	6,818	5,610	14,378	2,3
Валуйскомъ	2,495	10,507	3,157	16,159	2,5
По цѣлой губерніи	32,034	123,524	100,314	255,872	2,6

Слѣдовательно на 100 общаго числа помѣщичьихъ крестьянъ приходится:

Дворовыхъ	12,5.
Крестьянъ	} издѣльныхъ 48,3. } оброчныхъ 39,2.

Но эти отношенія, выведенныя для цѣлой губерніи, по уѣздамъ значительно измѣняются и выражаются слѣдующими пропорціональными числами (см. стр. 177):

В ъ у ѣ з д а х ъ :	На 100 душъ помѣщичьихъ крестьянъ каждаго уѣзда:		
	Дворо- выхъ.	Крестьянъ:	
		Издѣль- ныхъ.	Оброч- ныхъ.
Воронежскомъ	25,5	72,7	1,8
Землянскомъ	23,2	74,5	2,3
Нижнедѣвицкомъ	37,6	45,8	16,6
Острогожскомъ	10,9	55,2	33,9
Коротоякскомъ	31,6	64,0	4,4
Павловскомъ	2,5	28,6	68,9
Задонскомъ	12,9	64,9	22,2
Бирюченскомъ	5,3	15,9	78,8
Богучарскомъ	16,3	57,0	26,7
Бобровскомъ	5,2	56,9	37,9
Новохоперскомъ	13,6	47,4	39,0
Валуйскомъ	15,4	65,0	19,6
По цѣлой губерніи	12,5	48,3	39,2

Только въ двухъ уѣздахъ губерніи: Бирюченскомъ и Павловскомъ число оброчныхъ крестьянъ превышало число крестьянъ, состоявшихъ на барщинѣ; въ остальныхъ же восьми уѣздахъ—ихъ было меньше, въ особенности число ихъ было незначительно въ уѣздѣ Воронежскомъ, гдѣ они составляли только 1,8% общаго числа помѣщичьихъ крестьянъ, въ Землянскомъ—2,3% и Коротоякскомъ—4,4%.

Величина надѣла помѣщичьихъ крестьянъ землею, въ различныхъ мѣстностяхъ губерніи, была неодинакова, и будетъ указана ниже въ статьѣ о сельскомъ хозяйствѣ

За пользованіе землею, крестьяне отбывали барщину или платили оброкъ. Барщина обыкновенно отбывалась по три дня въ недѣлю съ мужской и женской души. Оброкъ платился въ однихъ имѣніяхъ съ души, въ другихъ—съ тягла. Величина годоваго оброка съ души простиралась отъ 10 до 18 рублей; кромѣ того, въ нѣкоторыхъ имѣніяхъ существовала еще добавочная повинность—отъ 10 до 20 рабочихъ дней помѣщику въ теченіи года. Болѣе обыкновенный оброкъ былъ съ тягла 30 руб.; гдѣ же назначался меньше, то крестьяне обязывались отбывать своему владѣльцу извѣстныя работы, по взаимному условію.

Въ 1858 г. помѣщичьи крестьяне должны были своимъ владѣльцамъ:

Въ уѣздахъ:	
Воронежскомъ	50,545 руб.
З млянскомъ	68,132 —
Нижнедѣвицкомъ	— —
Острогожскомъ	162,167 —
Коротояжскомъ	6,509 —
Павловскомъ	8,718 —
Задонскомъ	19,380 —
Бирюченскомъ	33,172 —
Богучарскомъ	54,079 —
Бобровскомъ	102,180 —
Новохоперскомъ	48,491 —
Валуйскомъ	65,358 —

Итого по цѣлой губерніи. 618,731 —

Всѣ вообще сельскіе классы Воронежской губерніи, какъ государственные поселяне, такъ равно и помѣщичьи крестьяне, главные средства своего существованія извлекаютъ изъ состоящей въ ихъ пользованіи земли; доходы же, получаемые ими отъ разнаго рода промысловъ, по большей части весьма незначительны. Въ 1858 году государственныхъ крестьянъ, съ коихъ подати переложены на доходы отъ земель и промысловъ, числилось по губерніи 470,940 душъ; чистый доходъ, получаемый означеннымъ числомъ государственныхъ крестьянъ, опредѣленъ:

Отъ земель	12.454,225 руб.
— промысловъ	79,561 —
<hr/>	
Итого	12.533,786 —

Взявъ процентное содержаніе, найдемъ, что доходъ отъ земли составляетъ 99,37% общаго дохода, а отъ промысловъ — 0,63%. На каждую душу вышеозначеннаго числа государственныхъ крестьянъ приходится:

Дохода отъ земли	26 руб. 44 коп.
— — промысловъ	» — 17 —

5) Разночинцы.

Въ составъ этого класса входятъ разнаго рода свободные люди, не принадлежащіе ни къ одному изъ вышеперасмотрѣнныхъ сословій. Въ 1857 году разночинцевъ въ губерніи было:

Мужескаго пола	17,363
Женскаго —	1,767
<hr/>	
Итого	19,130

Разночинцы распредѣлялись по городамъ и уѣздамъ губерніи, какъ показано ниже:

У ѣ з д ы:	Число разночинцевъ:			
	Въ городахъ:		Въ уѣздахъ ихъ:	
	Муж. пола.	Жен. пола.	Муж. пола.	Жен. пола.
Воронежскій	1,505	883	1,195	12
Задонскій	117	31	674	23
Землянскій	96	51	1,083	75
Нижнедѣвизскій	41	15	2,028	17
Коротоякскій	89	7	1,063	8
Острогожскій	188	63	1,370	193
Бирюченскій	90	20	1,092	23
Валуйскій	104	4	880	77
Богучарскій	95	13	1,696	68
Павловскій	76	4	979	21
Бобровскій	60	18	1,819	84
Новохоперскій	69	32	954	25
Итого.	2,530	1,141	14,833	626

Разночинцы, какъ видно, проживаютъ преимущественно въ селеніяхъ; на 100 общаго числа ихъ приходится:

Проживающихъ въ городахъ	19,2
— — селеніяхъ	80,8

Разночинцы, проживающіе въ городахъ, преимущественно занимаются частною и казенною службою; проживающіе въ селеніяхъ—разнаго рода ремеслами и земледѣіемъ.

6) *Иностранцы.*

Не принадлежа къ постоянному населенію губерніи, иностранцы проживаютъ въ ней по паспортамъ; ихъ въ 1857 году въ губерніи числилось:

Мужескаго пола	83 души.
Женскаго —	47 —
Итого.	130 —

Въ томъ же 1857 году иностранцы распредѣлялись по уѣздамъ губерніи, какъ показано ниже (см. стр. 180):

У ѣ з д ы:	Число иностранцевъ:			
	Въ городахъ:		Въ уѣздахъ ихъ:	
	Муж. пола.	Жен. пола.	Муж. пола.	Жен. пола.
Воронежскій	41	21	4	2
Задонскій	—	—	9	2
Землянскій	—	—	2	4
Нижнедѣвицкій	—	—	—	—
Коротоякскій	—	—	—	—
Острогожскій	—	—	4	3
Бирюченскій	—	—	—	—
Валуйскій	—	—	—	—
Богучарскій	—	—	5	3
Павловскій	—	—	3	2
Бобровскій	3	4	7	2
Новохоперскій	1	1	4	3
Итого	45	26	38	21

Изъ этого видно, что половина всего числа иностранцевъ, проживающихъ въ губерніи, сосредоточена въ городѣ Воронежѣ. Иностранцы занимаются воспитаніемъ дѣтей, обученіемъ музыкѣ и другимъ предметамъ, или завѣдываютъ имѣніями, фабриками и заводами частныхъ владѣльцевъ; нѣкоторые промышляютъ мастерствами и ремеслами.

Перечневая вѣдомость о числѣ душъ въ Воронежской губерніи, по 10-й ревизіи, находится въ приложеніяхъ (см. прилож. № 1).

III. ПРОМЫШЛЕННОСТЬ.

а. Промышленность сельско-хозяйственная.

А. ОБЩИЙ ВЗГЛЯДЪ.

Изъ всѣхъ отраслей сельскаго хозяйства, земледѣіе, въ тѣсномъ смыслѣ этого слова, занимаетъ въ Воронежской губерніи безспорно первое мѣсто. Но прежде, нежели приступимъ къ разсмотрѣнію различныхъ видовъ этой отрасли сельскаго хозяйства, укажемъ на естественныя удобства и затрудненія, представляемыя земледѣлію здѣшнюю мѣстностію, затѣмъ приведемъ раздѣленіе земли по хозяйственному употребленію и владѣнію, и наконецъ сдѣлаемъ общій обзоръ земледѣльческихъ классовъ и количества земли, состоящей въ ихъ пользованіи.

Изъ всѣхъ естественныхъ дѣятелей, на земледѣіе оказываютъ главное вліяніе—почва и климатъ страны.

Поверхность Воронежской губерніи, на большей части своего протяженія, покрыта толстымъ слоемъ чернозема, который дѣлаетъ почву земли чрезвычайно плодородною; но черноземъ этотъ, какъ по своимъ физическимъ и химическимъ свойствамъ, такъ равно и по производительной силѣ, представляетъ довольно значительное различіе. Г. Астафьевъ, изслѣдовавшій почву Воронежской губерніи, въ статьѣ своей, помѣщенной въ журналѣ министерства государственныхъ имуществъ за 1852 годъ, № 8-й, раздѣляетъ всѣ черноземныя почвы губерніи на пять главныхъ разрядовъ, съ нѣкоторыми еще частными подраздѣленіями:

Разрядъ I-й—глинистый черноземъ:

- а) Умѣренно-глинистый черноземъ.
- б) Вязкій —
- в) Солонцеватый —

Разрядъ II-й—суглинистый черноземъ:

- а) Крупичатый суглинистый черноземъ.
- б) Мягкій суглинистый — —
- в) Песчаный — —
- г) Бурый — —

Разрядъ III-й—известковый черноземъ:

- а) Богатый известью черноземъ.
- б) Средній — —
- в) Бѣдный — —

Разрядъ IV—песчаный черноземъ:

- а) Песчанистый черноземъ: 1) бурый.
2) сѣрый.
- б) Песчаный черноземъ: 1) бурый.
2) сѣрый.
- в) Черноземный песокъ: 1) бурый,
2) сѣрый.
3) хрящъ.

Разрядъ V—илъ:

- а) Рыхлый болотистый илъ.
- б) Глинистый илъ.
- в) Желѣзистый илъ.

Толщина слоя, занимаемая каждымъ изъ этихъ видовъ чернозема, различна, но вообще можно положить отъ 4 до 16 вершковъ. По производительной силѣ первое мѣсто занимаетъ рыхлый болотистый илъ, потомъ глинистый илъ, черноземы крупичатый суглинистый, известковый, умѣренный глинистый и мягкій суглинистый; наименѣе плодородные—желѣзистый илъ, черноземный хрящъ, бѣдный известковый и солонцеватый черноземы, бурый и сѣрый черноземные пески.

Кромѣ вышеозначенныхъ черноземныхъ почвъ, встрѣчаются также песчаныя, мѣловыя и другія. Такъ какъ всѣ эти классы почвъ разбросаны по всей губерніи и разнообразно между собою перемѣшаны, то и весьма трудно опредѣлить, въ какомъ отношеніи находятся между собою пространства, занятые различнаго рода черноземными и другими почвами; вѣрно только то, что въ губерніи почва земли болѣею частію черноземная, а изъ различныхъ вышеупомянутыхъ видовъ чернозема преобладаетъ черноземъ первыхъ разрядовъ плодородности.

Климатъ Воронежской губерніи не столько благопріятенъ для земледѣлія, сколько почва земли; невыгодныя свойства его суть: недостатокъ въ ниспа-

дающей влагѣ, неравномѣрное распредѣленіе температуры по временамъ года и сильныя колебанія ея, несвоевременные холода весною и осенью, сопровождающіеся весьма часто утренними морозами; постоянные вѣтры, болѣею частью довольно сильныя, въ особенности весной.

Кромѣ означенныхъ, неблагоприятныхъ атмосферическихъ дѣятелей, на степень урожаявъ оказываютъ болѣе или менѣе вредное вліяніе разнаго рода сорныя травы и насѣкомыя. Изъ числа сорныхъ травъ произрастаютъ: по лугамъ и низменнымъ мѣстамъ—*вехъ* на пашняхъ и степяхъ, *репейникъ*, *подынь*, *павелика*, *козельникъ*, *сурепица*, *дурманъ*, *молочай*, *осотъ*, *куколь*, *лебеда*, *березка* и другія; въ озимыхъ хлѣбахъ, преимущественно во ржи, вырастаетъ иногда во множествѣ *спорынья*. Изъ числа насѣкомыхъ появляются временами во множествѣ разнаго вида черви. Опустошеній, причиняемыхъ полямъ въ другихъ мѣстностяхъ саранчою и сусликами, здѣшній край не испытываетъ.

Раздѣленіе земли по хозяйственному употребленію, по уѣздамъ, въ подробности показано въ таблицѣ, находящейся въ приложеніяхъ (см. прилож. № 2). Изъ этой таблицы видно, что распредѣленіе это выражается слѣдующемъ образомъ:

У ѣ з д ы:	Усадебная.	Пахатная.	Сѣнокосп.	Выгонная.	Неудобная.	Подъ лѣсомъ.
Воронежскій	17,765	319,547	42,234	17,585	23,790	67,347
Задонскій	8,356	130,287	10,887	7,534	13,066	58,521
Землянскій.	13,955	306,285	29,241	8,270	14,447	22,045
Нижнедѣвнцкій.	9,250	235,186	49,019	7,179	29,681	22,170
Коротоякскій	8,570	211,856	35,570	7,232	22,440	42,854
Острогожскій	18,727	418,668	163,999	37,395	63,264	39,323
Бирюченскій	14,257	252,032	49,439	12,507	26,116	46,641
Валуійскій	18,487	246,746	58,064	7,843	17,406	31,510
Богучарскій	19,757	511,413	190,626	34,256	48,153	43,011
Павловскій.	12,122	237,716	73,807	13,236	27,688	52,033
Бобровскій	21,656	445,136	161,980	18,740	42,080	86,443
Новохоперскій	8,358	269,334	165,793	15,960	58,421	65,168
В с е г о	171,260	3.574,236	1.030,659	187,737	386,554	577,066

Примѣчаніе. Пространство означено въ десятинахъ, причѣмъ дробныя части, выраженыя въ сотняхъ, отброшены или приняты за цѣлыя десятины.

Чтобы удобнѣе видѣть раздѣленіе земель въ уѣздахъ губерніи по хозяйственному употребленію и владѣнію, переложимъ числа вышеприведенной таблицы въ пропорціональныя:

У ѣ з д ы:	На 100 частей всей площади каждого уѣзда:					
	Усадебной.	Пахатной.	Сѣнокосной.	Выгонной.	Неудобной.	Подъ лѣсомъ.
Воронежскій - - -	3,6	65,4	8,7	3,6	4,9	13,8
Задонскій - - -	3,6	56,9	4,8	3,3	5,7	25,6
Землянскій - - -	3,5	77,7	7,4	2,1	3,7	5,6
Нижнедѣвицкій - - -	2,6	66,7	13,9	2,1	8,4	6,3
Коротоякскій - - -	2,6	64,5	10,8	2,2	6,9	13,0
Острогожскій - - -	2,6	56,5	22,1	5,0	8,5	5,3
Бирюченскій - - -	3,6	62,9	12,3	3,1	6,5	11,6
Валуйскій - - -	4,8	64,9	15,3	2,1	4,6	8,3
Богучарскій - - -	2,3	61,7	21,7	3,9	5,5	4,9
Павловскій - - -	2,9	57,1	17,7	3,2	6,6	12,5
Бобровскій - - -	2,9	55,7	21,7	2,5	5,6	11,6
Новохоперскій - - -	1,5	45,3	28,9	2,8	10,2	11,3
По цѣлой губерніи -	2,9	60,3	17,4	3,2	6,5	9,7

Усадебной земли болѣе всего въ уѣздѣ Валуйскомъ, гдѣ она занимаетъ почти 5% всей площади его, затѣмъ въ уѣздахъ: Задонскомъ, Воронежскомъ и Бирюченскомъ—3,6%; менѣе въ уѣздѣ Новохоперскомъ—всего 1½%. Пахатными полями наиболѣе богатъ уѣздъ Землянскій, въ которомъ они занимаютъ почти 78% всей площади; потомъ уѣзды: Нижнедѣвицкій—66,7%, Воронежскій—65,4%, Валуйскій—64,9% и Коротоякскій—64,5%; наименѣе ихъ въ уѣздѣ Новохоперскомъ—45,3%. Сѣнокосными пространствами преимущественно изобилуютъ восточные уѣзды губерніи: Новохоперскій, Богучарскій, Острогожскій, Бобровскій и Павловскій, менѣе—сѣверо-западные: Воронежскій, Землянскій и въ особенности Задонскій, гдѣ ихъ всего 4,8%. Выгонная земля довольно равномерно распределена по губерніи; болѣе богаты ею уѣзды Острогожскій и Богучарскій. Неудобной земли наиболѣе въ уѣздѣ Новохоперскомъ—10,2%, наименѣе въ Землянскомъ—3,7%. Лѣсовъ вообще недостаточно въ губерніи, въ особенности въ уѣздѣ Богучарскомъ, гдѣ они занимаютъ менѣе 5% всей площади его. Приведемъ теперь по уѣздно отношенія между пахатными полями и остальными угодыми:

У ѣ з д ы:	На 100 частей пахатной земли каждаго уѣзда:				
	Усадьбой.	Сѣнокосной.	Выгонной.	Неудобной.	Подъ лѣсомъ.
Воронежскій	5,5	13,3	5,5	7,5	21,1
Задонскій	6,4	8,4	5,8	10,1	44,9
Землянскій	4,5	9,5	2,7	4,8	7,2
Нижнедѣвицкій	3,9	20,8	3,1	12,5	9,4
Коротоякскій	3,9	16,7	3,3	10,5	20,2
Острогожскій	4,4	39,1	9,0	15,2	9,4
Бирюченскій	5,7	19,5	4,9	10,3	18,5
Валуйскій	7,5	23,5	3,2	6,8	12,8
Богучарскій	3,6	35,2	6,3	8,8	7,9
Павловскій	5,1	31,0	5,6	11,5	21,8
Бобровскій	5,2	38,9	4,5	10,1	20,8
Новохоперскій	3,3	63,8	6,2	22,5	24,9
По цѣлой губерніи	4,8	28,9	5,3	10,9	16,2

Слѣдовательно на 100 частей пашни, всѣхъ вообще остальныхъ угодій приходится:

Въ уѣздахъ:

Землянскомъ	28,7
Нижнедѣвицкомъ	49,7
Воронежскомъ	52,9
Валуйскомъ	53,8
Коротоякскомъ	54,6
Бирюченскомъ	58,9
Богучарскомъ	61,8
Павловскомъ	75,0
Задонскомъ	75,6
Острогожскомъ	77,1
Бобровскомъ	79,5
Новохоперскомъ	116,6

По цѣлой губерніи 66,1

Въ уѣздахъ губерніи отношенія земель, принадлежащихъ разнымъ вѣдомствамъ, выражаются слѣдующими числами:

У ѣ з д ы:	На 100 частей всей площади каждаго уѣзда приходится земель:			
	Казенныхъ.	Городскихъ.	Церковныхъ и монастыр- скихъ.	Частныхъ.
Воронежскій	58,43	0,78	0,72	40,07
Задонскій	57,52	1,23	0,94	40,31
Землянскій	49,59	0,26	0,54	49,61
Нижнедѣвицкій	73,97	0,16	0,43	25,44
Коротояжскій	82,62	0,19	0,66	16,53
Острогожскій	47,65	0,37	0,49	51,49
Бирюченскій	38,08	0,08	0,71	61,13
Валуйскій	36,97	0,29	0,56	62,18
Богучарскій	77,73	0,36	0,61	21,30
Павловскій	53,42	0,76	0,66	45,16
Бобровскій	36,99	0,45	0,38	62,18
Новохоперскій	52,36	0,47	0,33	46,84
По цѣлой губерніи	55,19	0,43	0,55	43,83

Въ семи уѣздахъ губерніи: Воронежскомъ, Задонскомъ, Нижнедѣвицкомъ, Коротояжскомъ, Богучарскомъ, Павловскомъ и Новохоперскомъ болѣе половины площади занято казенными землями, въ Землянскомъ уѣздѣ количество казенныхъ и частныхъ земель почти равное; въ остальныхъ четырехъ уѣздахъ губерніи: Острогожскомъ, Бирюченскомъ, Валуйскомъ и Бобровскомъ болѣе большая часть площади занята частными землями; земли городскія, церковныя и монастырскія составляютъ самую незначительную часть уѣздовъ: въ Задонскомъ—22% всей площади его, въ Воронежскомъ—1½%, въ Павловскомъ—1,4%, во всѣхъ остальныхъ уѣздахъ менѣе—1%.

Сдѣлавъ обзоръ земли Воронежской губерніи въ сельско-хозяйственномъ отношеніи, скажемъ теперь нѣсколько словъ о *классахъ населенія*, занимающихся обработкою ея.

Всѣ земледѣльческіе классы губерніи можно раздѣлить на три главные разряда: 1) владѣющіе землями на правѣ полной собственности—классъ собственниковъ, 2) обязанные повинностями за постоянное пользование землею или полусобственники и 3) наемщики земель. Къ первымъ принадлежатъ: помѣщики, духовенство, государственные крестьяне, водворенные на собственныхъ земляхъ, и незначительная часть купцовъ и мѣщанъ; ко вто-

рымъ—государственные крестьяне, водворенные на казенныхъ земляхъ, и помѣщичьи крестьяне; къ третьимъ—разныхъ званій люди, занимающіеся хлѣбопашествомъ на чужихъ земляхъ. Количество земли, состоящей въ пользованіи у каждаго изъ этихъ классовъ, слѣдующее:

Помѣщикамъ принадлежитъ земли:

Населенной	1.748,700	десятинь.
Ненаселенной	594,173	—
<hr/>		
Итого	2.342,873	десятины.

Въ пользованіи *духовенства* состоитъ:

Архіерейской и монастырской	1,784	дес.	1,124	саж.
Писцовой	3,599	—	1,423	—
Отведенной сельскимъ причтамъ	27,495	—	369	—
Собственной лицъ бѣлаго духовенства	2,815	—	1,796	—
<hr/>				
Итого	35,694	дес.	2,312	—

Въ пользованіи *государственныхъ крестьянъ, водворенныхъ на собственныхъ земляхъ*, числится земли, кромѣ лѣса—211,231 десят. 1,092 сажени. Изъ этого общаго количества въ 1859 году приходилось на каждую мужескую душу:

	Десятинь.
Усадебной	0,28
Пахатной	3,03
Сѣнокосной	0,30
Выгонной	0,13
Неудобной	0,22
<hr/>	
Всего	3,96

Кромѣ того, въ ихъ пользованіи находится 2,224 десят. 1,372 саж. лѣса, въ томъ числѣ 1,673 десят. 119 саж. лѣса прежнихъ банковыхъ имѣній.

Купцамъ и мѣщанамъ принадлежитъ земли:

	Десятинь.	Сажень.
Купцамъ	31,659	340
Мѣщанамъ	300	—
<hr/>		
Итого	31,959	340

Государственнымъ крестьянамъ, водвореннымъ на казенныхъ земляхъ, дано въ надѣлъ земли, кромѣ лѣса, 2.823,933 десятины 2,376 сажень. Въ нижеслѣдующей таблицѣ показано распределеніе этой земли по уѣздамъ губерніи:

Въ уѣздахъ:	Количество казенной земли въ пользованіи крестьянъ:	
	Десятинъ	Сажень.
Воронежскомъ	231,068	—
Задонскомъ	86,417	436
Землянскомъ	177,895	1,200
Нижнедѣвицкомъ	242,312	—
Коротоякскомъ	230,259	300
Острогожскомъ	332,464	2,394
Бирюченскомъ	117,654	1,500
Валуйскомъ	109,564	845
Бобровскомъ	210,401	501
Павловскомъ	183,080	—
Богучарскомъ	652,073	—
Новохоперскомъ	251,044	—
Итого	2.823,933	2,376

Изъ этого общаго количества земли въ 1859 году приходилось на каждую мужескую душу:

Въ уѣздахъ:	Усадьбой.	Пахатной.	Сѣнокосной.	Выгонной.	Неудобной.	Всего.
Воронежскомъ	0,15	3,74	0,42	0,24	0,31	4,86
Задонскомъ	0,19	2,84	0,17	0,12	0,22	3,54
Землянскомъ	0,13	3,18	0,05	0,06	0,17	3,59
Нижнедѣвицкомъ	0,12	3,69	0,24	0,10	0,52	4,67
Коротоякскомъ	0,14	3,64	0,63	0,10	0,35	4,86
Острогожскомъ	0,17	3,65	0,52	0,49	0,61	5,44
Бирюченскомъ	0,12	3,02	0,16	0,17	0,28	3,75
Валуйскомъ	0,32	3,19	0,19	0,09	0,40	4,19
Бобровскомъ	0,22	4,97	0,94	0,27	0,28	6,68
Павловскомъ	0,16	4,05	0,71	0,24	0,59	5,75
Богучарскомъ	0,17	4,76	1,17	0,32	0,39	6,81
Новохоперскомъ	0,10	4,06	0,72	0,31	0,77	5,96
По цѣлой губерніи	0,16	3,78	0,56	0,22	0,41	5,13

Сверхъ означеннаго количества земли, въ пользованіи государственныхъ крестьянъ, водворенныхъ на казенныхъ земляхъ, состоитъ лѣса:

Въ уѣздахъ:

	Десятинъ.	Сажень.
Воронежскомъ	27,625	2,344
Задонскомъ	42,641	2,184
Землянскомъ	17,631	975
Нижнедѣвицкомъ	17,059	668
Коротояжскомъ	34,400	2,248
Бирюченскомъ	31,790	2,372
Валуйскомъ	25,523	2,315
Бобровскомъ	10,406	110
Новохоперскомъ	27,041	997
Павловскомъ	13,686	999
Богучарскомъ	29,759	1,859
Острогожскомъ	20,822	1,923
По цѣлой губерніи	298,390	2,194

Надѣлъ землею *помѣщичьихъ крестьянъ* (*) въ различныхъ мѣстностяхъ губерніи былъ неодинаковъ, а потому мы и ограничимся здѣсь приведеніемъ средней величины надѣла по уѣздамъ губерніи.

Усадебныя земли распредѣлялись по дворамъ, пропорціонально числу работниковъ; въ слѣдствіе чего и надѣлъ этою землею былъ непостояненъ и весьма разнообразенъ, приблизительно же можно положить на каждый дворъ *усадебной земли*:

Въ уѣздахъ:

	Квадр. саж.
Воронежскомъ	1,850
Землянскомъ	1,200
Нижнедѣвицкомъ	1,200
Острогожскомъ	1,490
Коротояжскомъ	1,200
Павловскомъ	1,120
Задонскомъ	2,150
Бирюченскомъ	1,340
Богучарскомъ	1,200
Бобровскомъ	1,870
Новохоперскомъ	1,500
Валуйскомъ	1,200

(*) До манѣста 19 февраля 1861 года.

По свѣдѣніямъ, собраннымъ въ 1858 году членами Воронежскаго дворянскаго губернскаго комитета по устройству быта помѣщичьихъ крестьянъ, въ пользованіи этихъ крестьянъ числилось *пахатной земли*:

Въ уѣздахъ:	Всего десят.	Десятинъ на мужск. душу.
Воронежскомъ . . .	31,326	2,3
Землянскомъ . . .	37,757	2,2
Нижнедѣвицкомъ . . .	11,600	2,2
Острогожскомъ . . .	82,240	2,6
Коротояжскомъ . . .	6,427	2,2
Павловскомъ . . .	61,721	2,9
Задонскомъ . . .	29,287	1,9
Бирюченскомъ . . .	124,117	2,4
Богучарскомъ . . .	32,963	3,1
Бобровскомъ . . .	76,913	2,8
Новохоперскомъ . . .	35,718	2,9
Валуйскомъ . . .	36,888	2,7
<hr/>		
По цѣлой губерніи. . .	566,957	2,5

Надѣлъ помѣщичьихъ крестьянъ *сѣнокосами* зависѣлъ отъ мѣстныхъ условій, а потому и опредѣлить его вообще затруднительно; въ имѣніяхъ, болѣе или менѣе изобилующихъ сѣнокосными пространствами, отводили таковыхъ отъ $\frac{1}{3}$ до $1\frac{1}{2}$ десятины на тягло; въ имѣніяхъ же, бѣдныхъ покосами, ими вовсе не надѣляли крестьянъ.

Выгонныя земли у крестьянъ съ помѣщиками общія.

Отдѣльных *лѣсныхъ участковъ* крестьянамъ не отводилось, а необходимый матеріалъ для постройки и ремонта отпускался помѣщиками, по мѣрѣ возможности и надобности крестьянъ; отопка крестьянскихъ жилищъ производилась соломой и кизякомъ и въ рѣдкихъ имѣніяхъ — валежникомъ.

Указавъ числовыя отношенія между различными земельными угодами и земледѣльческими классами, приведемъ теперь эти же отношенія для общаго числа жителей губерніи.

Въ уѣздахъ:	Количество десятинъ земли на 100 душъ общаго числа жителей:						
	Усадебной.	Пахатной	Сѣнокошной.	Выгонной.	Неудобной.	Подъ лѣсомъ.	Всего.
Воронежскомъ	10,1	181,8	24,0	10,0	13,5	38,3	277,7
Задонскомъ	8,4	131,4	11,0	7,6	13,2	59,0	230,6
Землянскомъ	8,4	184,5	17,6	4,9	8,7	13,3	237,4
Нижнедѣвицкомъ	7,2	184,0	38,4	5,6	23,2	17,5	275,9
Коротоякскомъ	6,7	167,0	28,0	5,7	17,8	33,8	259,0
Острогожскомъ	9,3	207,6	81,3	18,5	31,4	19,4	367,5
Бирюченскомъ	8,0	142,2	27,9	7,1	14,7	26,3	226,2
Валуйскомъ	13,7	183,4	43,2	5,8	12,9	23,4	282,4
Богучарскомъ	9,1	249,2	87,8	15,7	22,2	19,8	403,8
Павловскомъ	9,5	185,8	57,7	10,3	21,6	40,7	325,6
Бобровскомъ	11,5	220,3	86,0	9,9	22,3	45,9	395,9
Новохоперскомъ	6,5	202,3	129,4	12,5	45,6	50,8	447,1
По цѣлой губерніи.	9,2	191,1	55,1	10,0	20,7	30,8	316,9

Выше мы сдѣлали обзоръ всѣхъ вообще земледѣльческихъ классовъ губерніи; теперь приведемъ исчисленіе классовъ, непосредственно участвующихъ въ обработкѣ земли; къ нимъ принадлежатъ: всѣ государственные и помѣщичьи крестьяне, большая часть безсрочно-и продолжительно-отпускныхъ и отставныхъ нижнихъ воинскихъ чиновъ, часть мѣщанъ и сельскаго духовенства.

Численность крестьянъ въ 1857 году была слѣдующая:

	Муж. пола.	Жен. пола.
Государственныхъ	589,758 душъ	628,729 душъ
Помѣщичьихъ на пашнѣ.	230,708 —	233,970 —

Итого 820,466 душъ 862,699 душъ.

Изъ общаго числа 15,426 безсрочно-и продолжительно-отпускныхъ нижнихъ воинскихъ чиновъ въ 1857 году, занималось хлѣбопашествомъ 13,393 человека.

Изъ числа отставныхъ нижнихъ воинскихъ чиновъ, ихъ женъ и дочерей, занимается земледѣліемъ 8,370 мужчинъ и до 26,000 женщинъ.

Мѣщанъ и сельскаго духовенства, обрабатывающихъ землю, приблизительно можно положить:

	Муж. пола.	Жен. пола.
Мѣщанъ	1,000 душъ	1,000 душъ
Сельскаго духовенства	3,500 —	3,900 —

И такъ численность всѣхъ классовъ, непосредственно участвующихъ въ обработкѣ земли, простирается до 846,729 душъ мужскаго пола и 893,599 женскаго, всего 1.740,328 душъ, что составляетъ 93% общаго числа жителей. Въ этомъ общемъ числѣ душъ есть множество такихъ, которые, по дѣтскому или старческому возрастамъ и другимъ причинамъ, совершенно не могутъ участвовать въ полевыхъ работахъ или принимаютъ участіе неполное; на этомъ основаніи все рабочее земледѣльческое населеніе можетъ быть раздѣлено на три разряда:

- 1) Работниковъ и работницъ.
- 2) Полуработниковъ и полуработницъ.
- 3) Неработниковъ и неработницъ.

По неимѣнію данныхъ, мы не можемъ привести для губерніи точныхъ числовыхъ отношеній между этими тремя разрядами, но, принимая во вниманіе, что Великороссійскія губерніи въ этомъ отношеніи не могутъ слишкомъ разниться между собою, мы, на основаніи данныхъ, выведенныхъ для Ярославской губерніи, сдѣлаемъ расчисленіе и для здѣшней.

Въ Ярославской губерніи, по произведенному кадастру, въ общемъ числѣ государственныхъ крестьянъ оказалось:

- | | | | |
|------------------------------|-------|-------------------------|-------|
| 1) Работниковъ | 52,7% | работницъ | 57,1% |
| 2) Полуработниковъ | 9,5% | полуработницъ | 9,9% |
| 3) Неработниковъ | 37,8% | неработницъ | 33,0% |

Взявъ тѣже самыя проценты для Воронежской губерніи, получимъ:

- | | | | |
|------------------------------|----------|-------------------------|---------|
| 1) Работниковъ | 446,226, | работницъ | 510,245 |
| 2) Полуработниковъ | 80,439, | полуработницъ | 88,466 |
| 3) Неработниковъ | 320,064, | неработницъ | 294,888 |

Итого 846,729 893,599

Указавъ силы природы и населенія края, приступимъ къ изслѣдованію результатовъ совокупнаго ихъ дѣйствія—къ разсмотрѣнію различныхъ отраслей сельскаго хозяйства.

в) ХЛѢВОПАШЕСТВО.

Изъ всѣхъ отраслей земледѣлія, хлѣбопашество есть безспорно главный источникъ благосостоянія жителей края, не смотря на то, что стоитъ еще на довольно низкой степени развитія.

Система хозяйства вездѣ трехпольная: пахатныя поля дѣлятся на три смѣны, изъ которыхъ одна засѣвается озимымъ хлѣбомъ, другая яровымъ, третья остается подъ паромъ. Землю вообще здѣсь не удобряютъ, за исключеніемъ нѣкоторыхъ помѣщичьихъ имѣній, преимущественно въ сѣверныхъ малоземельныхъ уѣздахъ, гдѣ для этого употребляютъ отъ 200 до 300 возовъ на десятину.

Обработка полей производится лошадьми и волами; употребляемая для этого орудія—плугъ, соха, оралка и борона, которая вообще ничѣмъ не отличаются отъ тѣхъ же орудій другихъ губерній Россіи; оралка составляетъ переходъ отъ сохи къ плугу, и преимущественно съ пользою служитъ для полей уже воздѣланныхъ, а не для подъема цѣлины. Орудія для уборки хлѣба заключаются въ серпъ и косъ, къ которой придѣлываются грабли.

Воздѣлываемые хлѣба суть: рожь, пшеница, овесъ, просо, гречиха, ячмень и горохъ. Пшеница сѣется трехъ сортовъ: озимая и яровая такъ называемая турка или гарновка и гирка; озимая пшеница наиболѣе сѣется въ сѣверныхъ и восточныхъ уѣздахъ губерніи; турка же и гирка въ особенности въ уѣздахъ: Павловскомъ, Острогожскомъ и Валуйскомъ. По количеству посѣва, первое мѣсто въ губерніи принадлежитъ ржи; примѣрно можно положить, что рожь занимаетъ $\frac{2}{3}$ озимаго посѣва губерніи, а $\frac{1}{3}$ остается на долю озимой пшеницы; въ яровомъ же овесъ составляетъ одну половину всего засѣва, а другая занимается прочими хлѣбами и преимущественно пшеницею.

Для обсянія одной десятины употребляютъ: озимаго хлѣба—отъ одной до $1\frac{1}{2}$ четверти, яровой пшеницы—такое же количество, овса—около 2 четвертей, гречихи и ячменя—отъ 6 мѣръ до $1\frac{1}{2}$ четверти, проса—отъ 3 до 4 мѣръ.

Полевая работа начинается въ апрѣлѣ, а иногда и въ концѣ марта. Посѣвъ овса, яровой пшеницы и ячменя производится въ апрѣлѣ и маѣ, проса—съ половины мая и до іюня, ржи и озимой пшеницы—обыкновенно съ 1 августа и до 15 сентября.

Уборка озимыхъ хлѣбовъ, начинаясь съ половины іюля, продолжается по августъ, а яровыхъ—въ теченіи этого послѣдняго мѣсяца и первой половины сентября. Хлѣба, какъ озимые, такъ и яровые, болѣею частію косятъ; жнутъ же въ такомъ только случаѣ, если они родятся совершенно густые и высокіе.

Приведемъ теперь, на основаніи официальныхъ источниковъ, исчисленіе посѣва и урожая хлѣбныхъ растений въ губерніи въ десятилѣтній періодъ

времени, съ 1848 по 1858 годъ. Но свѣдѣнія эти слѣдуетъ считать только приближительными, а отнюдь не истинными.

Съ 1848 по 1858 годъ посѣвъ и урожай въ губерніи были слѣдующіе:

Годы.	Посѣвъ.		Урожай.			
	Озимаго.	Яроваго.	Озимаго.		Яроваго.	
	Число	четвертей.	Число	четверт.	Зерно.	Число четверт. Зерно.
1848	827,872	1.568,980	1.442,823	1,7	1.592,037	1
1849	806,374	1.464,234	3.634,877	4,5	6.538,217	4,5
1850	887,777	1.257,329	3.439,505	3,9	2.633,907	2,1
1851	930,514	1.509,954	5.073,152	5,5	6.922,637	4,6
1852	963,362	1.591,393	3.702,552	3,8	4.848,539	3
1853	896,255	1.579,781	2.662,221	3	3.914,910	2,5
1854	930,145	1.478,153	3.036,195	3,3	5.734,220	3,9
1855	923,233	1.546,606	2.677,602	2,9	2.144,515	1,4
1856	944,787	1.549,020	4.546,838	4,8	2.716,192	1,8
1857	953,386	1.533,154	1.474,415	1,5	5.078,351	3,3
Среднее число.	906,370	1.507,860	3.169,018	3,5	4.212,352	2,8

Цифры эти показываютъ, что яроваго хлѣба постоянно засѣвалось болѣе озимаго; посѣвъ перваго относится къ посѣву втораго, какъ 1 къ 1,7; самый значительный перевѣсъ посѣва яроваго хлѣба надъ озимымъ былъ въ 1848 году, такъ что разность составила 89%. Количество посѣвовъ по годамъ измѣнялось вообще немного, въ особенности яроваго хлѣба; озимаго засѣвалось нѣсколько менѣе въ первые три года; наибольшій посѣвъ озимаго хлѣба представляетъ 1852 годъ, наименьшій — 1849 годъ, разность между ними простирается до 20%; разность между крайними числами посѣвовъ яроваго хлѣба въ 1852 и 1850 годахъ составляетъ 26%.

Изъ той же таблицы видно, что урожай озимаго хлѣба вообще бываютъ лучше яроваго, и отношеніе между ними выражается отношеніемъ 5 къ 4; въ теченіи означенныхъ 10 лѣтъ, только въ два года, въ 1854 и 1857, урожай яроваго хлѣба превзошли урожай озимаго, и въ одномъ 1849 году почти были равные; затѣмъ въ остальные семь лѣтъ урожай озимаго постоянно были выше яроваго, и наибольшую въ этомъ отношеніи крайность представляетъ 1856 годъ. Разсматривая урожай по годамъ, видимъ, что самый плодородный, въ отношеніи обоего рода хлѣбовъ, былъ 1851 годъ; противоположную крайность представляетъ 1848 годъ, въ которомъ сборъ яроваго хлѣба едва вернулъ сѣмена, а озимаго составилъ всего 1,7 посѣва.

Количество воздѣлываем

У ѣ з д ы .	Р о ж ь .		П ш е н и ц а .		О в
	Посѣвъ.	Урожай.	Посѣвъ.	Урожай.	Посѣвъ
Воронежскій .	40,632	138,217	40,033	137,017	98,575
Задонскій .	42,003	111,833	8,450	16,900	39,265
Землянскій .	111,217	287,314	9,336	37,344	88,447
Нижнедѣвицкій .	110,526	363,254	15,425	60,850	60,341
Коротоякскій .	79,685	210,643	19,993	59,610	68,941
Острогожскій .	85,574	231,733	59,283	180,525	36,101
Бирюченскій .	75,266	271,798	27,825	99,387	46,781
Валуйскій .	46,438	174,598	44,965	145,910	24,121
Богучарскій .	72,392	291,931	88,923	320,768	49,021
Павловскій .	46,433	181,905	22,091	99,577	32,031
Бобровскій .	127,357	445,749	15,512	89,833	39,191
Новохоперскій .	85,828	272,890	45,670	182,680	39,861
И т о г о .	923,351	2.981,865	397,506	1.430,401	622,711

Весьма важно также знать количество каждаго воздѣлываемаго въ данной мѣстности сорта хлѣба и пропорціональныя отношенія между всеми его сортами. Подробныя расчисленія этого рода, въ отношеніи семи главныхъ продуктовъ: ржи, пшеницы, овса, гречихи, ячменя, проса и гороха, составленныя по официальнымъ даннымъ 1854 года, показаны въ прилагаемой у сего таблицѣ.

Изъ чиселъ этой таблицы можно видѣть нѣкоторыя различія въ господствующей въ каждой мѣстности системѣ сельскаго хозяйства. Наиболѣе всего засѣвалось ржи въ Бобровскомъ уѣздѣ—65% всего посѣва; наименѣе въ Воронежскомъ—19%. Пшеницы болѣе засѣвалось въ уѣздахъ: Богучарскомъ, Острогожскомъ, Новохоперскомъ и Валуйскомъ; менѣе—въ Задонскомъ, Землянскомъ и Нижнедѣвицкомъ, въ сѣверныхъ уѣздахъ губерніи. По количеству посѣва овса первыя мѣста занимаютъ уѣзды: Воронежскій, Землянскій и Коротоякскій.

Пропорціональныя отношенія между посѣвами разнаго сорта хлѣба по цѣлой губерніи, за тотъ же 1854 годъ, видны изъ нижеслѣдующаго:

	На 100 четвертей всего посѣва:
Ржи	38,4
Пшеницы	16,5
Овса	25,9
Ячменя	10,5
Гречихи	3,7
Проса	4,9
Гороху	0,1
Итого.	100

Отношенія между посѣвами хлѣба на земляхъ, принадлежащихъ разнымъ вѣдомствамъ, въ томъ же 1854 году были слѣдующія:

	На 100 четвертей высѣяно:				
На земляхъ казенныхъ	64				
— помѣщичьихъ	<table style="display: inline-table; vertical-align: middle; border: none;"> <tr> <td style="padding-right: 5px;">} господской запашки</td> <td style="text-align: right;">11</td> </tr> <tr> <td style="padding-right: 5px;">} крестьянской</td> <td style="text-align: right;">21</td> </tr> </table>	} господской запашки	11	} крестьянской	21
} господской запашки	11				
} крестьянской	21				
— церковныхъ	2				
— разныхъ лицъ	2				

Выше, на основаніи официальныхъ данныхъ, за десятилѣтній періодъ времени съ 1848 по 1858 годъ, былъ выведенъ средній урожай хлѣба:

Озимаго въ 3,5 зерна.
Яроваго — 2,8 зерна.

Но истинный средній урожай хлѣба, при богатой черноземной почвѣ края, долженъ значительно превосходить выведенный изъ официальныхъ данныхъ. Агрономъ Аванасьевъ, въ статьѣ своей «*О поземельномъ богатствѣ Воронежской губерніи*», принимая во вниманіе тройное раздѣленіе урожаяевъ, общую норму для каждаго изъ нихъ представляетъ въ такомъ видѣ:

Съ сороковой десятины получается:

	Ржи.	Пшеницы.	Овса.	Гречихи.	Проса.	
При ббльшемъ урожаѣ .	15	12	25	10	18	четверт.
— среднемъ — .	8	6	10	5	13	—
— маломъ — .	3	2	6	3	5	—

По неизмѣннѣю точныхъ данныхъ невозможно также опредѣлить и истинную величину ежегоднаго средняго сбора хлѣба по губерніи; но вообще сбора этого не только достаточно на покрытие всѣхъ внутреннихъ потребностей края, но и часть его вывозится за предѣлы губерніи. — Для удовлетворенія необходимыхъ потребностей края, нужно 8.400,000 четвертей хлѣба, въ томъ числѣ слишкомъ 1.400,000 на обмененіе полей и до 6.000,000 на продовольствіе жителей и кормъ скоту; затѣмъ, среднимъ числомъ, ежегодно около 290,000 четвертей разнаго хлѣба идетъ на мѣстные винокуренные заводы и до 670,000 четвертей вывозится за предѣлы губерніи; остающійся за этими расходами хлѣбъ поступаетъ въ запасъ на случай неурожайныхъ годовъ.

Степень урожая и запроса устанавливаетъ цѣны на хлѣбъ. По неизмѣннѣю за довольно продолжительный періодъ времени рыночныхъ цѣнъ, приведемъ здѣсь справочныя цѣны за десятилѣтній періодъ времени, съ 1848 по 1858 годъ; хотя цѣны эти почти всегда нѣсколько выше дѣйствительныхъ, тѣмъ не менѣе однако онѣ дадутъ весьма близкое понятіе о цѣнности разныхъ сортовъ хлѣба въ губерніи и о колебаніи цѣнъ въ различные періоды времени.

СРЕДНИЕ ЕЖЕГОДНЫЕ СПРАВОЧНЫЕ ЦЕНЫ ПО ГЕВЕРНИИ, СЪ 1848 ПО 1858 ГОДЪ.

Г О Д Ы:

З а ч е т в е р т ь

Ржи.	Пшеницы.		Овса.		Гречихи.		Ячменя.		Проса.		Гороха.			
	Руб.	Коп.	Руб.	Коп.	Руб.	Коп.	Руб.	Коп.	Руб.	Коп.	Руб.	Коп.		
1848	.	57	4	44	2	5	2	86	2	31	3	3		
1849	.	33	5	22	1	99	3	5	2	67	3	4		
1850	.	4	4	34	1	68	1	72	1	87	2	19		
1851	.	66	3	84	1	67	1	85	1	93	2	26		
1852	.	36	3	47	1	21	1	53	1	65	2	94		
1853	.	70	3	37	1	56	1	60	1	49	1	43		
1854	.	55	3	51	1	36	1	68	1	55	2	56		
1855	.	26	3	25	1	79	1	83	1	70	2	78		
1856	.	92	5	88	2	81	2	49	3	31	2	54		
1857	.	18	6	94	2	62	3	3	3	32	3	74		
												13		
Средняя цена за 10 дѣтъ														
	2	35	4	42	1	87	2	16	2	18	2	72	3	58

Цифры эти показываютъ, что цѣны на хлѣбъ по годамъ довольно значительно колебались: наименьшая цѣна на рожь была въ 1852 году, наибольшая—въ 1848, въ 2,6 раза болѣе противу 1852 года; цѣна пшеницы въ 1857 году въ 2,1 раза была болѣе противу 1855 года; овесъ въ 1856 году въ 2,3 раза стоилъ дороже, нежели въ 1852 году. Чтобы судить вообще о ежегодныхъ цѣнахъ на всѣ сорта хлѣба, возьмемъ по годамъ сумму цѣнъ всѣхъ семи вышеозначенныхъ сортовъ хлѣба, получимъ:

	Общая цѣна всѣхъ семи сортовъ хлѣба.
Въ 1848 году.	21 р. 98 к.
— 1849 —	23 — 62 —
— 1850 —	17 — 80 —
— 1851 —	16 — 19 —
— 1852 —	13 — 60 —
— 1853 —	14 — 37 —
— 1854 —	15 — 47 —
— 1855 —	16 — 66 —
— 1856 —	25 — 11 —
— 1857 —	28 — 17 —

Изъ этого видно, что вообще самый дешевый годъ былъ 1852; затѣмъ въ послѣдующіе годы цѣны на хлѣбъ постепенно возвышаются и достигаютъ самаго высокаго стоянія въ 1857 году; за нимъ, по значительности цѣнъ, слѣдуютъ 1856, 1849 и 1848 годы.

Выше было замѣчено, что справочныя цѣны почти всегда нѣсколько выше торговыхъ, а въ особенности это повышеніе бываетъ значительно на овсѣ; принимая во вниманіе это, а равно показанія хлѣбопромышленниковъ, среднія торговыя цѣны на всѣ сорта хлѣба, за означенное десятилѣтіе, можно положить:

	Четверть.
Ржи	2 р. 10 к.
Пшеницы	4 — 30 —
Овса.	1 — 30 —
Гречихи	1 — 90 —
Ячменя.	1 — 80 —
Проса	2 — 20 —
Гороху	3 — 50 —

Повышенію хлѣбныхъ цѣнъ способствуютъ неурожай и болѣе, противъ обыкновеннаго, требованіе куда-либо провіанта, а пониженіе ихъ зависитъ какъ отъ урожая, такъ еще болѣе отъ застоя въ сбытѣ. Когда

вышній спроеъ прекращается или не отвѣчаетъ изобилію запасовъ, то цѣны на хлѣбъ въ Воронежской губерніи падаютъ до такой степени, до которой никогда не могутъ упасть въ губерніяхъ, получающихъ часть своего продовольствія извнѣ, гдѣ самыя издержки провоза поддерживаютъ уже болѣе высокія цѣны; и на оборотъ, при благопріятныхъ условіяхъ для сбыта и во время неурожаевъ, повышение цѣнъ становится здѣсь тѣмъ значительнѣе и быстрѣе, чѣмъ сильнѣе было пониженіе, и это тѣмъ болѣе, что здѣсь ощущается недостатокъ выгодныхъ способовъ сообщенія.

Кромѣ хлѣба, большимъ пособіемъ для продовольствія жителей служатъ картофели; онъ съ каждымъ годомъ входитъ въ болѣе унотребленіе и посѣвы его распространяются. Приводимъ здѣсь таблицу, составленную на основаніи официальныхъ источниковъ, о посѣвѣ и урожаѣ картофеля въ губерніи, за десятилѣтній періодъ времени съ 1848 по 1858 годъ.

Г о д ы:	Посѣвъ.		У р о ж а й.	
	Ч е т в е р т е й.			
1848 . . .	115,374	81,178	0,7	
1849 . . .	85,440	351,656	4,1	
1850 . . .	107,481	267,282	2,5	
1851 . . .	105,551	423,039	4,0	
1852 . . .	135,579	514,657	3,8	
1853 . . .	154,430	471,691	3,0	
1854 . . .	115,785	603,083	5,2	
1855 . . .	166,789	762,997	4,6	
1856 . . .	163,814	654,918	4,0	
1857 . . .	160,080	860,385	5,4	
Среднее число за десятилѣтіе	131,032	499,089	3,8	

Картофель сѣется здѣсь на поляхъ и огородахъ обыкновеннымъ образомъ, черезъ борозду, безъ всякаго удобренія. Лѣтомъ въ нѣкоторыхъ мѣстахъ его окучиваютъ; болѣею же частію окучиваніе не употребляется. Цѣны бываютъ различны: отъ 10 до 15 коп. сер. и болѣе за мѣру.

В. ЛУГОВОДСТВО.

Всѣхъ сѣнокосныхъ пространствъ въ Воронежской губерніи считается 1.030,659 десятинъ 291 сажень; это общее количество сѣнокосовъ губерніи распределяется по уѣздамъ такъ (см. стр. 200):



Въ уѣздахъ:	Деся- тинъ.	Саженъ.	На 100 десятинъ всей площади кажд. уѣзда.	На 100 частей пахат. земли кажд. уѣзда.	Десятинъ на 100 душъ общаго числа жите- лей каждого уѣзда.
Воронежскомъ	42,233	2,114	8,7	13,3	24,0
Задонскомъ	10,887	1,400	4,8	8,4	11,0
Землянскомъ	29,241	208	7,4	9,5	17,6
Нижнедѣвицкомъ	49,018	1,718	13,9	20,8	38,4
Коротояжскомъ	35,570	493	10,9	16,7	28,0
Острогожскомъ	163,999	133	22,1	39,1	81,3
Бирюченскомъ	49,439	963	12,3	19,5	27,9
Валуйскомъ	58,064	723	15,4	23,5	43,2
Бугучарскомъ	190,625	1,597	22,4	35,2	87,8
Павловскомъ	73,806	1,448	17,7	31,0	57,7
Бобровскомъ	161,980	512	21,7	38,9	86,0
Новохоперскомъ	165,792	1,282	28,9	63,8	129,4
По цѣлой губерніи	1.030,659	291	17,5	28,9	55,1

По абсолютному количеству сѣнокосныхъ угодій первое мѣсто занимаетъ уѣздъ Богучарскій, за нимъ слѣдуютъ уѣзды: Новохоперскій, Острогожскій, Бобровскій и Павловскій, составляющіе восточную половину губерніи; менѣе изобильны сѣнокосами сѣверо-западные уѣзды: Задонскій, Землянскій, Коротояжскій, Воронежскій, Нижнедѣвицкій и южный уѣздъ Бирюченскій.—Относительно къ пространству и народонаселенію, болѣе богаты сѣнокосами тѣже самые восточные уѣзды, менѣе—сѣверо-западные и въ особенности уѣздъ Задонскій. Нельзя не замѣтить при этомъ, что сѣнокосныя пространства съ каждымъ годомъ замѣтно уменьшаются, отъ обращенія степей подъ распашку для хлѣбовъ; однако, не смотря на это, недостатка въ сѣнѣ пока еще не чувствуется, а потому и травосѣяніе не введено здѣсь въ употребленіе.

Въ общемъ количествѣ сѣнокосныхъ пространствъ губерніи, считается:

	Десятинъ.	Саженъ.
Казенныхъ	315,525	978
Частныхъ	705,862	2,028
Городскихъ	3,313	2,013
Церковныхъ и монастырскихъ .	5,957	72
Итого.	1.030,659	291

Слѣдовательно на 100 частей всѣхъ сѣнокосовъ, приходится:

Казенныхъ	30,6
Частныхъ	68,5
Городскихъ	0,3
Церковныхъ и монастырскихъ	0,6

Всѣ сѣнокосныя пространства губерніи можно раздѣлить, по свойству ихъ, на луговые и степныя. Лучшіе изъ луговъ находятся по долинамъ рѣкъ: Дона, Воронежа, Хопра, Богучара, Валуга, Чиглы, Усмани и Битюка; степными сѣнокосными пространствами преимущественно изобилуютъ уѣзды: Бобровскій, Богучарскій, Острогожскій, Новохоперскій и Павловскій. Степное сѣно вообще лучше лугового и цѣнится почти всегда въ полтора раза дороже противъ всѣхъ другихъ сортовъ; въ особенности оно предпочитается на конскихъ заводахъ.

Урожай травъ вообще зависитъ отъ большей или меньшей влажности или сухости лѣта и отъ свойства мѣстности, занимаемой сѣнокосами. Излишество дождей или недостатокъ ихъ вредны для произрастанія травъ, въ первомъ случаѣ—болѣе для низменныхъ мѣстностей, въ послѣднемъ—для возвышенныхъ; но здѣсь чаще всего худой сборъ сѣна бываетъ отъ засухи, а отъ излишней мокроты—весьма рѣдко. Среднимъ урожаемъ сѣна по губерніи полагаютъ вообще 60 пудовъ съ десятины; на этомъ основаніи по уѣздамъ губерніи собирается слѣдующее количество сѣна:

Въ уѣздахъ:	Число пудовъ.
Воронежскомъ	2.533,980
Задонскомъ	653,220
Землянскомъ	1.754,460
Нижнедѣвицкомъ	2.941,080
Коротояжскомъ	2.134,200
Острогожскомъ	9.839,940
Бирюченскомъ	2.966,340
Валуйскомъ	3.483,840
Богучарскомъ	11.437,500
Павловскомъ	4.428,360
Бобровскомъ	9.718,800
Новохоперскомъ	9.947,520
<hr/>	
По цѣлой губерніи	61.839,240

Способъ приготовления сѣна—обыкновенный. Косьба въ степяхъ производится въ іюнѣ мѣсяцѣ, а на лугахъ—въ послѣднихъ числахъ этого мѣсяца и въ теченіи іюля. Скошенное сѣно остается нѣсколько дней въ ря-

дахъ для просушки; потомъ ряды сгребаются и складываются въ небольшія копны, которыя, провѣтрившись, соединяются въ стоги; сложенные стоги обыкновенно остаются на мѣстѣ до саннаго пути, по которому уже и перевозятъ сѣно по мѣрѣ надобности.

Цѣны на сѣно бываютъ различны, смотря по урожаю травъ, но степное всегда цѣнится дороже луговаго; болѣе обыкновенныя цѣны за пудъ: перваго—отъ 5 до 12 копѣекъ, а втораго—отъ 3 до 9 копѣекъ серебромъ; при скудномъ урожаѣ травъ, цѣны эти значительно возвышаются и достигаютъ иногда до 30 и болѣе копѣекъ.

Г. ОГОРОДНИЧЕСТВО.

Огородничество въ губерніи вообще не въ цвѣтущемъ состояніи, особенно между Великорусскими крестьянами, которые гораздо менѣе Малороссіянъ обращаютъ вниманія на эту часть сельскаго хозяйства. Главнѣйшій сбытъ огородныхъ овощей производится въ города; между тѣмъ всѣ здѣшніе города, за исключеніемъ губернскаго, малолюдны и незначительны, а потому и запросъ на огородные продукты вообще ничтоженъ; вотъ причина, почему огородничествомъ, какъ промысломъ, занимаются почти исключительно только въ селеніяхъ, сосѣдственныхъ съ городомъ Воронежемъ. Изъ селеній этихъ болѣе замѣчательны: деревня *Монастырцѣнка*, жители коей разводятъ огородные овощи преимущественно въ парникахъ и снабжаютъ городъ ранними огурцами, салатомъ и другою зеленью; крестьяне села *Малышева* продовольствуютъ городъ зеленью въ лѣтнее время; въ селеніяхъ: *Усмани*, *Выкрестовомъ* и *Семи-Лукахъ* разводится поздняя огородная зелень. Изъ селеній, удаленныхъ отъ города Воронежа, въ этомъ отношеніи заслуживаютъ вниманія: *Новая Чичла* и *Большія Ясырки*, оба Бобровскаго уѣзда; въ первомъ разводится огромное количество луку, распродажа котораго производится по разнымъ сосѣдственнымъ ярмаркамъ и базарамъ, а во второмъ—выращивается превосходная капуста, сбываемая въ Тамбовскую губернію. Кромѣ означенныхъ мѣстъ, огородничество находится въ цвѣтущемъ состояніи у Рибендорфскихъ колонистовъ, которые разводятъ всякіе овощи и развозятъ ихъ по ближайшимъ городамъ. Затѣмъ жители всѣхъ остальныхъ мѣстностей, за весьма немногими только исключеніями, занимаются огородничествомъ единственно для удовлетворенія домашнихъ потребностей.

Бахчеводство.—Разведеніе огурцовъ, дынь и арбузовъ на поляхъ значительно распространено въ губерніи, преимущественно въ уѣздахъ Павловскомъ и Новохоперскомъ, и доставляетъ хорошія выгоды промышлен-

никамъ. Изъ всѣхъ этихъ продуктовъ наиболѣе разводятся арбузы, которые, составляя лакомство, а для простаго народа, со времени поспѣванія ихъ въ августъ мѣсяцъ и до октября, ежедневную пищу, потребляются въ огромномъ количествѣ внутри губерніи и, сверхъ того, вывозятся за предѣлы ея. Лучшіе арбузы—павловскіе и отчасти новохоперскіе. Цѣны на арбузы—отъ $\frac{1}{2}$ до 10 копѣекъ серебромъ за штуку, смотря по ихъ величинѣ и качествамъ, по урожаю и времени продажи. Чистый доходъ съ десятины, засѣянной ими, простирается отъ 10 до 30 рублей серебромъ.

Д. САДОВОДСТВО.

Садоводство въ Воронежской губерніи, не смотря на благопріятствующія къ тому условія, находится на посредственной степени совершенства; оно болѣе развито въ уѣздахъ: Землянскомъ, Воронежскомъ, Задонскомъ и Бобровскомъ; въ уѣздахъ: Нижнедѣвицкомъ, Бирюченскомъ и Коротоякскомъ оно менѣе значительно, въ прочихъ же—довольно слабо. Вообще эта отрасль сельскаго хозяйства преимущественно развита у помѣщиковъ и у нѣкоторыхъ фруктовыхъ торговцевъ; у крестьянъ же, за весьма немногими исключеніями, оно стоитъ на низкой степени: въ содержаніи ихъ садовъ не замѣтно почти никакого искусства и знанія.

Изъ плодовыхъ деревьевъ разводятся: яблони, груши, бергамоты, сливы, вишни, тернъ, черешни, персики и разные ягодные кустарники; но вообще должно замѣтить, что здѣшнія фруктовыя насажденія болѣею частью посредственнаго достоинства и не разнообразны. Приводимъ здѣсь свѣдѣнія объ извѣстнѣйшихъ и лучшихъ сортахъ разныхъ фруктовъ по всей губерніи, собранныя г. Тарачковымъ и помѣщенныя въ описаніи Воронежскаго древеснаго питомника:

Яблоки: а) лѣтнія: 1) *Грушевка*—мелкія, на вкусъ пріятныя, 2) *звонки* средней величины, сладкія, 3) *ханскія*—блѣго цвѣта, крупныя, сладкія, 4) *сквознина*—мелкія, съ кваскомъ, 5) *жалитъ* или виноградка—мелкія, сладкія, 6) *золотаревскія*—крупныя, краснаго цвѣта, но не вкусныя, 7) *ведосевна*—блѣлыя съ слабымъ кваскомъ, имѣютъ запахъ дыни, довольно крупныя и дерево очень плодovitое, 8) *сладкія розовыя*—съ наливомъ, средней величины, 9) *малиновка*—цвѣта розоваго, сладкія съ легкимъ кваскомъ и пріятнымъ запахомъ, 10) *блѣго налива*—очень сочныя и довольно крупныя.

б) Осеннія: 11) *титовскія*, величиною въ стаканъ, сладковатыя, 12) *лежни* или кобылья голова, замѣчательны по чрезвычайной величинѣ (до 9 вершковъ въ окружности), на вкусъ кисловаты и непріятны,

13) *боровинка*—вкусныя и дерево очень плодовито, 14) *скруть*—рѣповидныя, вкуса кислотоваго, вяжущаго; бываютъ двухъ сортовъ: красныя и сѣрыя, 15) *бѣлыя*—самыя употребительныя для мочки по цѣлой губерніи; двухъ сортовъ: обрамовскія и лебедевскія, 16) *анисовыя* или возниковскія — красныя, 17) *кошинскія*—бѣлыя и розовыя, мелкія, очень плодовиты; 18) *зимовый наливъ*—сладкія и довольно крупныя.

в) Зимнія: 19) *добрый крестьянинъ*, 20) *стклянковыя*; года 54 тому назадъ, дерево первоначально привезено въ здѣшнюю губернію изъ мѣстечка Носовки, Кіевской губерніи, 21) *стклянныя* или молдаванскія, 22) *апортъ*—большія, кислотоваыя и довольно крѣпкія, 23) *варвули*, иначе бергамотныя, ананасныя или духовыя; вывезены изъ Крыма; самыя деревья роста высокаго, красивыя и любятъ преимущественно мѣста низкія, закрытыя; съ одного дерева получается до 25 пудовъ яблоковъ; 24) *зеленка*—украинская и пастуховская, 25) *антоновскія*—очень вкусныя и дерево плодовито, 26) *горская зеленка*—разведены преимущественно въ Задонскомъ уѣздѣ, 27) *арапка*—крупное и крѣпкое синеватое яблоко, вкуса кислоаго; отличаютъ три сорта, алая—въ видѣ рѣпки, павловская — сѣрая, вкусомъ пріятнѣе предыдущей и доходитъ иногда до 1 фунта вѣсомъ, и собственно арапка; 28) *крѣпкая каржа*—средней величины, сладковатыя, 29) *сѣрый ранецъ*, 30) *проходенка*—воронокъи собственно проходенка могутъ пролежать больше года; 31) *закорытныя*—продолговатыя, обратно дулевидныя, синеватаго цвѣта съ розовыми боками, на вкусъ слабо кислотоваыя; 32) *саблуки*—коричневаго цвѣта, средней величины, довольно сладкія и сохраняются очень долго; встрѣчаются преимущественно въ Задонскомъ уѣздѣ.

Груши: 1) *иданскія*—зимовыя, плодовитыя и долго лежать, 2) *лимонныя*—желтаго цвѣта, очень крупныя, лѣтнія; долголѣчныя деревья ихъ нерѣдко приносятъ до 20 четвериковъ плодовъ каждое, 3) *лаковыя*—средней величины, бѣлыя и гладкія, 4) *безсѣмянки*—очень сладкія и плодовиты, 5) *кіевскія*—сладкія и очень крупныя, иногда до 1 фунта вѣсомъ; встрѣчаются довольно рѣдко; 6) *чулуевскія*—черноватыя, 7) *красносочныя*, 8) *преображенскія* — средней величины, созрѣваютъ къ Преображенью, 9) *цесарки* или разсыпныя—мелкія, но вкусны, 10) *бѣлогливыя*—посредственныхъ величины и вкуса, 11) *спасовскія*—мелкія, созрѣваютъ къ Спасову дню, 12) *зеленыя*—сахарныя, мелкія, 13) *козица*.

Бергамоты: 1) *озимые*, 2) *лѣтніе* и 3) *полубергамоты*. Только эти три сорта бергамотовъ и извѣстны въ продажѣ по цѣлой губерніи. Вообще должно замѣтить, что бергамотныя деревья не выдерживаютъ здѣшнихъ морозовъ, почему встрѣчаются очень рѣдко и замѣтно переводятся.

Сливы: 1) *настояція красныя*, 2) *синія*, 3) *венгерки*, 4) *бѣлыя*, 5) *черносливъ*.

Вишни: 1) *Владимірскія*—черныя, 2) *родительскія*—алыя, составляющія здѣсь лучший сортъ, и 3) безъ особеннаго названія, похожи на владимірскія, на вкусъ кисловаты.

Тернъ: 1) *нахаловскій*—крупный, какъ черешня, вкусомъ лучше сливъ; растетъ въ садахъ и на пчельникахъ; 2) *ведудловскій* дико растетъ на пространствѣ 500 десятинъ, въ Оедуловскомъ займищѣ, отчего и получилъ свое названіе.

Изъ ягодныхъ кустарниковъ разводятся: малина, крыжовникъ, барбарисъ и смородина. Удачныя попытки разведенія винограда въ Воронежскомъ древесномъ питомникѣ и въ нѣкоторыхъ другихъ мѣстахъ показываютъ, что растеніе это въ здѣшней мѣстности съ успѣхомъ можетъ произрастать на открытомъ воздухѣ; однако, не смотря на это и на давность попытокъ, по настоящее время разведеніе винограда ограничивается только опытами (*). Конечно, виноградъ не можетъ быть разводимъ здѣсь для винодѣлія, но разведеніе его, какъ ягоднаго растенія можетъ быть съ пользою распространено.

Садовъ, заслуживающихъ вниманія по своей обширности и разнообразію плодовъ, находится:

Въ уѣздахъ:

Воронежскомъ	28
Землянскомъ	17
Задонскомъ	8
Бобровскомъ	6
Нижнедѣвицкомъ	5
Бирюченскомъ	3

Почти всѣ эти сады принадлежатъ помѣщикамъ.

Изъ крестьянскихъ садовъ болѣе замѣчательные находятся въ с. с. Верховосенкѣ, Лихой Полянѣ, Остроуховѣ—Бирюченскаго уѣзда, и въ Красномъ, Сетищѣ и Колбинѣ—Коротоякскаго уѣзда. Чтобы способствовать развитію садоводства между государственными крестьянами, при нѣкоторыхъ волостныхъ и сельскихъ правленіяхъ заведены общественныя сады.

(*) Еще Петръ Великій заботился о разведеніи винограда въ этомъ краѣ, и по его распоряженію посажено въ садахъ Чижовки и города Павловска много лозъ венгерскихъ и другихъ, по Рейну растущихъ; но опыты эти скоро были оставлены, и сады, перешедшіе въ частное владѣніе, пришли въ запустѣніе.

О доходѣ, приносимомъ садоводствомъ, можно судить приблизительно по цѣнамъ, платимымъ промышленниками за сѣмъ садовъ: за садъ въ 4,000 деревьевъ платится, смотря по урожаю, отъ 300 до 500 рублей, а въ 3,000 деревьевъ—отъ 200 до 300 рублей серебромъ. Всѣ продукты садоводства сбываются большею частію на мѣстѣ, и только лучшіе сорта яблоковъ, грушъ и бергамотовъ отвозятся въ Москву, на сумму отъ 25,000 до 35,000 рублей серебромъ.

Въ заключеніе скажемъ здѣсь нѣсколько словъ о *Воронежскомъ древесномъ питомникѣ*, какъ имѣющемъ цѣлю развитіе въ Воронежской и смежныхъ съ нею губерніяхъ нѣкоторыхъ отраслей сельскаго хозяйства и преимущественно садоводства. Древесный питомникъ, учрежденный въ 1845 году, лежитъ въ 1½ версты отъ г. Воронежа, съ сѣверо-восточной его стороны. Главная и большая часть питомника расположена въ оврагѣ рѣки Воронежа. Почва земли въ самомъ оврагѣ глинисто-песчаная, а на возвышенностяхъ и скатахъ оврага: съ южной стороны—глина, съ сѣверной—слой чернозема съ пескомъ.

Составныя части питомника слѣдующія:

- 1) Гряды сѣмянныя.
- 2) — съ плодоносящими древесными породами.
- 3) — съ лѣсными древесными породами.
- 4) — съ огородными и полевыми растеніями.
- 5) — съ цвѣточными растеніями.
- 6) Теплица и парники.
- 7) Пчельникъ.

Въ питомникѣ главное вниманіе обращено на разведеніе различныхъ древесныхъ растеній и преимущественно фруктовыхъ; разведеніе же полевыхъ, огородныхъ и цвѣточныхъ растеній составляетъ цѣль второстепенную и производится въ меньшемъ объемѣ, сравнительно съ разведеніемъ вышеозначенныхъ породъ растеній.

Е. РАЗВЕДЕНІЕ ХОЗЯЙСТВЕННЫХЪ И ФАБРИЧНЫХЪ РАСТЕНІЙ.

Кромѣ хлѣбныхъ растеній, въ Воронежской губерніи воздѣлываются на поляхъ нѣкоторыя другія, не менѣе полезныя и нерѣдко даже болѣе выгодныя, нежели хлѣбъ; таковы: ленъ, конопля, подсолнечникъ, макъ, свекловица, табакъ и др.

Ленъ разводился здѣсь прежде въ небольшомъ количествѣ для волокна; съ недавняго же времени значительныя требованія на льняное сѣмя за границу распространили посѣвы этого растенія; теперь оно разводится

въ большомъ количествѣ, особенно въ уѣздахъ: Богучарскомъ, Павловскомъ и Острогожскомъ. Посѣвомъ льна занимаются отчасти помѣщики, крестьяне вообще мало, а большею частію торговцы изъ купеческаго и мѣщанскаго сословія. Сѣется преимущественно сортъ «не текучій», который можетъ долго стоять на корнѣ, а воздѣлываніе «*блгуна*», головки котораго при поспѣваніи трескаются и сѣмя вытекаетъ, избѣгается промышленниками. Вообще способы разведенія и обработки льна—самыя простыя. Средняя цѣна за четверть льнянаго сѣмени 4 руб. 50 коп. серебромъ.

Конопля воздѣлывается какъ для волокна, такъ и для выдѣлки масла, единственно почти для внутренняго потребленія, а потому хотя она и разводится во всѣхъ уѣздахъ, преимущественно въ Воронежскомъ, Коротоякскомъ и Бобровскомъ, но въ незначительномъ количествѣ. Посѣвъ конопли производится въ концѣ апрѣля и началѣ мая, а уборка въ концѣ августа. По выдергиваніи конопли, вяжутъ ее въ снопы и оставляютъ нѣсколько дней на мѣстѣ для просушки; молотятъ ее какъ обыкновенный хлѣбъ, что сопровождается значительнымъ урономъ сѣмянъ и порчею стеблей, а получаемая такимъ образомъ пенька бываетъ коротка и въ продажѣ малоцѣнна; остальной процессъ выдѣлки пеньки также большею частію производится небрежно и сопровождается разными несовершенствами. Средняя цѣна за четверть коноплянаго сѣмени—около 3 руб. 50 коп. серебромъ.

Подсолнечники весьма недавно сѣялись только въ огородахъ, какъ предметъ лакомства для простаго народа, который употребляетъ сѣмена его вмѣсто орѣховъ; но теперь засѣваютъ ими обширныя пространства, и послѣ хлѣбовъ и льнянаго сѣмени, разведеніе ихъ занимаетъ первое мѣсто. Причина этому заключается въ томъ, что изъ подсолнечныхъ сѣмянъ стали выдѣлывать масло, которое, по своимъ хорошимъ качествамъ и дешевизнѣ, вытѣснило изъ употребленія почти всѣ другія растительныя масла, особенно маковое и орѣховое. Кромѣ того, всѣ остальные части подсолнечника употребляются также съ пользою: сухіе стебли его, которыхъ, при посредственномъ урожаѣ, собирается отъ 120 до 150 пудовъ съ десятины, доставляютъ хорошее топливо, что весьма важно въ мѣстахъ безлѣсныхъ, или пережигаются на золу, для добыванія поташа; очищенные отъ сѣмянъ кружки, въ сыромъ видѣ, при недостаткѣ корма, даются рогатому скоту, вмѣсто сѣна или соломы, а сухіе, равно какъ и шелуха отъ сѣмянъ, идутъ на отопку печей; жмыхи, остающіеся отъ выбойки масла, употребляются также какъ топливо или кормъ для лошадей, рогатаго скота и свиней.

Первый примѣръ посѣва подсолнечника въ большихъ размѣрахъ подали, лѣтъ 25 тому назадъ, крестьяне слободы Алексѣевки, Бирюченскаго

уѣзда, а спустя нѣсколько времени, разведение его распространилось и во многихъ другихъ мѣстахъ, особенно въ сосѣдственныхъ уѣздахъ Остро-гожскомъ, Валуйскомъ и Коротоякскомъ.

Подсолнечникъ, какъ и всякое растеніе, лучше растетъ на землѣ новой или удобренной, но обработка его можетъ приносить пользу и на земляхъ ветошныхъ, безъ всякаго удобрения, лишь бы почва была не слишкомъ песчана или глиниста. Посѣвъ его производится обыкновенно очень рано, какъ только снѣгъ сойдетъ и земля нѣсколько провянетъ и нагрѣется; при малой запашкѣ, его обыкновенно сажаютъ, а при большой—сѣютъ, употребляя для этого одну мѣру на десятину. Когда растеніе взойдетъ и образуетъ головки, то обрываютъ побочныя изъ нихъ, оставляя одну главную, и вмѣстѣ съ этимъ полютъ; поспѣваютъ сѣмена въ концѣ августа и началѣ сентября. Уборка подсолнечника производится срѣзываніемъ, по мѣрѣ поспѣванія шляпокъ, и выдергиваніемъ стеблей, или же просто жнутъ его подъ корень серпами; первый способъ чаще употребляется при малой запашкѣ и достаточности рабочихъ рукъ, второй — при большихъ посѣвахъ и недостаткѣ рабочихъ. Когда шляпки подсолнечника просохнуть, то выбиваютъ изъ нихъ зерно палками или молятъ цѣпами.

Урожай подсолнечника бываетъ различенъ, смотря по качеству земли: земли тучныя, при благопріятствующихъ обстоятельствахъ, даютъ съ сороковой десятины отъ 120 до 130 пудовъ зерна, среднія—отъ 80 до 100 и ветошныя—отъ 60 до 70.

Средняя цѣна подсолнечнаго сѣмени — около 25 коп. сер. за пудъ; слѣдовательно валовой доходъ съ десятины хорошей земли, засѣянной подсолнечникомъ, простирается до 31 руб. 25 коп.; полная обработка десятины стоитъ около 10 рублей, по этому чистый доходъ составитъ 21 руб. 25 коп.; для наемщиковъ земель доходъ этотъ конечно уменьшается.

Макъ прежде разводился въ довольно значительныхъ размѣрахъ, но, со времени начатія выдѣлки масла изъ подсолнечныхъ сѣмянъ, посѣвы его постепенно начали сокращаться и теперь онъ разводится въ маломъ объемѣ.

Воздѣлываніе *сахарной свекловицы* съ каждымъ годомъ начинаетъ постепенно увеличиваться; въ настоящее время ею засѣваютъ по крайней мѣрѣ до 5,000 десятинъ; урожаи бываютъ на десятинѣ въ 40, 80 и 100 берковцевъ, смотря по роду почвы. Покупная цѣна на заводахъ отъ 40 до 60 коп. серебромъ за берковецъ.

Разведеніемъ *табака* преимущественно занимаются Рибенсдорфскіе колонисты, Острогожскаго уѣзда, воздѣлывая сорта: саксонскій и русскій; кромѣ того, онъ разводится, хотя въ маломъ количествѣ, и въ другихъ

мѣстахъ, преимущественно между Малороссіянами, въ уѣздахъ: Павловскомъ, Острогожскомъ, Богучарскомъ, Землянскомъ и Новохоперскомъ; нѣкоторые изъ помѣщиковъ воздѣлываютъ высшіе сорта этого растенія. Чистый доходъ съ десятины, при разведеніи высшихъ сортовъ табака, можетъ простираться до 50 руб. серебромъ, а для помѣщиковъ, не платящихъ за работу, доходъ этотъ почти утроивается. Все количество табака, добываемаго по губерніи, простирается въ годъ до 50,000 пудовъ.

Канарейникъ разводится въ весьма маломъ размѣрѣ въ нѣкоторыхъ степныхъ уѣздахъ губерніи; получаемое изъ него сѣмя отправляется въ Москву, гдѣ и продается по цѣнѣ отъ 25 коп. до 4 руб. серебромъ за пудъ; съ десятины собирается этого сѣмени, въ урожайный годъ, до 120 пудовъ.

Анисъ разводится преимущественно въ Коротояжскомъ, Бобровскомъ, Острогожскомъ, Бирюченскомъ и Валуйскомъ уѣздахъ; количество собираемаго сѣмени во всей губерніи простирается до 35,000 пудовъ, которое частью распродается иногороднымъ торговцамъ, а частью здѣсь перерабатывается на масло, идущее въ обѣ столицы.

Мадія, сурепица и рыжикъ встрѣчаются весьма рѣдко и засѣваются въ очень ограниченномъ количествѣ.

Ж. ЛѢСОВОДСТВО.

Здѣшній край до начала XVIII вѣка изобиловалъ прекрасными лѣсами; съ этого же времени начинается постепенное лѣсоистребленіе. Причинами тому были: съ одной стороны—быстро возраставшее населеніе, а вмѣстѣ съ тѣмъ и безпрестанно усиливавшаяся потребность на лѣсной матеріалъ, съ другой—слабость присмотра за казенными и небрежность обращенія съ частными лѣсами. Это постепенное лѣсоистребленіе превратило почти всѣ, какъ казенные, такъ и частные, прекрасные лѣса края въ самые жалкіе и изрѣженные, такъ что по настоящее время, не смотря на дѣятельныя мѣры, принятія къ сбереженію казенныхъ лѣсовъ, большая часть изъ нихъ не можетъ оправиться отъ прежнихъ истребленій; что же касается до частныхъ лѣсовъ, то они и теперь еще въ болѣе или меньшей степени уничтожаются, отъ неправильнаго лѣснаго хозяйства. Подобное, нерасчетливое истребленіе лѣса привело къ тому, что въ настоящее время количество его далеко непропорціонально потребностямъ народонаселенія и недостатокъ этотъ съ каждымъ годомъ дѣлается все болѣе и болѣе ощутительнымъ; при этомъ здѣшній край съ юга прилегаетъ къ безлѣснымъ степямъ южной Россіи, а съ сѣверными, болѣе лѣсистыми странами не

опис. ворон. губ.

имѣть удобныхъ водяныхъ сообщеній; сухопутная же доставка лѣса обходится крайне дорого.

Въ настоящее время въ Воронежской губерніи числится лѣса 577,066 десятинъ 200 сажень; это общее количество распредѣляется по уѣздамъ губерніи, какъ показано въ нижеслѣдующей таблицѣ:

ВЪ УѢЗДАХЪ:	Десятинъ.	Саженъ.	На 100 частей общаго количества лѣсовъ губерніи.	На 100 частей всей площади каждаго уѣзда.	На 100 душъ общаго числа жителей каждаго уѣзда приходится Десятинъ.
Воронежскомъ	67,347	1,712	11,7	13,8	38,3
Задонскомъ	58,521	1,215	10,2	25,6	59,0
Землянскомъ	22,045	575	3,8	5,6	13,3
Нижнедѣвицкомъ.	22,169	1,396	3,8	6,3	17,5
Коротоякскомъ	42,854	773	7,4	13,0	33,8
Острогожскомъ	39,322	2,288	6,8	5,3	19,4
Бирюченскомъ	46,640	1,848	8,1	11,6	26,3
Валуйскомъ	31,509	2,192	5,5	8,3	23,4
Богучарскомъ.	43,010	1,865	7,4	4,9	19,8
Павловскомъ	52,033	56	9,0	12,5	40,7
Бобровскомъ	86,442	1,557	15,0	11,6	45,9
Новохоперскомъ	65,167	1,523	11,3	11,3	50,8
По цѣлой губерніи	577,066	200	100	9,7	30,8

Изъ этой таблицы видно, что самая значительная часть— $\frac{3}{20}$ всего лѣснаго пространства губерніи—находится въ уѣздѣ Бобровскомъ; противоположную крайность представляютъ уѣзды Нижнедѣвицкій и Землянскій, лѣсная площадь которыхъ составляетъ менѣе $\frac{1}{25}$ части общаго пространства лѣсовъ губерніи.

Лѣса, какъ видно изъ той же таблицы, занимаютъ 9,7% или нѣсколько менѣе $\frac{1}{10}$ части всего пространства губерніи; въ семи уѣздахъ—Задонскомъ, Воронежскомъ, Коротоякскомъ, Павловскомъ, Бобровскомъ, Бирюченскомъ и Новохоперскомъ—болѣе этой средней пропорціи; въ остальныхъ пяти: Валуйскомъ, Нижнедѣвицкомъ, Землянскомъ, Острогожскомъ и Богучарскомъ—менѣе; слѣдовательно вообще лѣсная площадь неравномѣрно распредѣлена по губерніи и наибольшую крайность въ этомъ отно-

РАСПРЕДѢЛЕНІЕ

У ѣ з д ы:	К							
	С в о б о д н ы е.							
	Единственна- го владѣнія.		Общаго владѣнія.		Спорные.		Корабель- ные.	
	Десят.	Саж.	Десят.	Саж.	Десят.	Саж.	Десят.	Саж.
Воронежскій .	25,804	504	—	—	799	1,620	—	—
Задонскій . .	—	—	—	—	—	—	—	—
Землянскій .	—	—	—	—	—	—	—	—
Нижнедѣвицкій.	1,035	948	—	—	—	—	—	—
Коротоякскій .	4,935	2,223	1,853	—	—	—	—	—
Острогожскій .	—	—	—	—	—	—	—	—
Бирючскій . .	3,249	524	—	—	—	—	—	—
Валуйскій . .	698	2,048	—	—	—	—	—	—
Богучарскій .	—	—	—	—	—	—	—	—
Павловскій . .	4,654	1,478	—	—	—	—	21,000	—
Бобровскій . .	17,387	367	—	—	—	—	—	—
Новохоперскій .	1,784	924	—	—	—	—	13,674	—
Поцѣлой губерніи.	59,549	1,816	1,853	—	799	1,620	34,674	—

шени представляют уѣзды: Задонскій и Богучарскій; въ первомъ изъ нихъ лѣса занимаютъ 25,6% или нѣсколько болѣе $\frac{1}{4}$ части всей площади этого уѣзда, а во второмъ—4,9% или нѣсколько менѣе $\frac{1}{20}$ части его.

Относительно народонаселенія приходится 30,8 десятины лѣса на 100 душъ общаго числа жителей губерніи или 740 квадратныхъ сажень на душу; эта пропорція вообще весьма недостаточна, въ особенности если принять во вниманіе, что въ счетъ означенной площади вошли уголья и неудобныя пространства, находящіяся внутри лѣсныхъ дачъ, и что многіе изъ этихъ дачъ представляютъ сильно изрѣженное насажденіе; притомъ, какъ выше было замѣчено, лѣса вообще неравномѣрно распределены на площади губерніи, такъ что въ шести уѣздахъ: Землянскомъ, Нижнедѣвицкомъ, Острогожскомъ, Богучарскомъ, Валуйскомъ и Бирюченскомъ количество лѣса, относительно населенія, менѣе средней пропорціи, выведенной для всей вообще губерніи; наиболѣе лѣса, относительно народонаселенія, въ уѣздѣ Задонскомъ, гдѣ на 100 жителей приходится 59 десятинъ или на одного 1,416 квадратныхъ сажень; наименѣе—въ уѣздѣ Землянскомъ, именно на 100 жителей—13,3 десятинъ или на одного 320 квадратныхъ сажень.

Лѣса губерніи по владѣнію распределяются, какъ показано въ приложенной у сего таблицѣ, изъ которой видно, что въ общемъ количествѣ лѣса заключается:

	Десятинъ.	Сажень.
Казеннаго	402,061	2,121.
Частнаго	167,159	251.
Городскаго	4,926	2,217.
Церковно-монастырскаго	2,918	411.
Итого	577,066	200.

Слѣдовательно на 100 частей приходится:

Казеннаго	69,67.
Частнаго	28,97.
Городоваго	0,85.
Церковно-монастырскаго	0,51.

Казенные лѣса, а равно и принадлежащіе государственнымъ крестьянамъ, водвореннымъ на собственныхъ земляхъ, состоятъ подъ вѣдѣніемъ управленія государственныхъ имуществъ. Все пространство этихъ лѣсовъ, для болѣе удобнаго и строгаго охраненія ихъ и для надзора за правильнымъ пользованіемъ ими, раздѣлено на 13 лѣсничествъ: Усманское, Воронежское, Задонское, Нижнедѣвицкое, Бирюченское, Коротоякское, Валуйское, Павлов-

ское, Шиповское, Теллермановское, Новохоперское, Бобровское и Хрѣновское. Каждымъ лѣсничествомъ завѣдываетъ офицеръ корпуса лѣсничихъ.

Казенная Усманская дача, Воронежскаго уѣзда, образуетъ Усманское лѣсничество въ 25,473 десятины 200 сажень; наибольшее протяженіе дачи въ длину—23 версты, въ ширину—21 верста.

Землянской уѣздъ и крестьянскія дачи Воронежскаго составляютъ Воронежское лѣсничество въ 45,588 десятинъ 1,223 саж.; наибольшее пр. протяженіе лѣсничества въ длину—200 верстъ, въ ширину—140 верстъ.

Задонское лѣсничество образуютъ крестьянскія дачи Задонскаго уѣзда на пространствѣ 42,641 десятины 2,184 саж.; наибольшее протяженіе его въ длину—88 верстъ, въ ширину—54 версты.

Нижнедѣвицкое лѣсничество образуетъ Нижнедѣвицкій уѣздъ; въ этомъ лѣсничествѣ, кромѣ крестьянскихъ дачъ, находятся двѣ казенныя — Закапельная и Солдатская. Пространство лѣсовъ, находящихся въ завѣдываніи Нижнедѣвицкаго лѣсничаго, составляя 18,094 десят. 1,616 саж., имѣеть наибольшую длину и ширину около 70 верстъ.

Лѣса Бирюченскаго уѣзда, подвѣдомственные министерству государственныхъ имуществъ, составляютъ одно Бирюченское лѣсничество; въ немъ, кромѣ крестьянскихъ дачъ, находятся двѣ казенныя — Усердососенская и Верхососенская; лѣсничество занимаетъ въ длину болѣе 100 верстъ, а въ ширину—свыше 60.

Коротоякскій уѣздъ съ прилежащею частію Острогожскаго уѣзда составляетъ Коротоякское лѣсничество въ 55,890 десят. 1,930 саж., въ томъ числѣ три казенныя дачи—Коротоякская, Ураковская и Готовская; наибольшая длина лѣсничества—100 верстъ, ширина—80 верстъ.

Валуійскій уѣздъ, съ смежною частію Острогожскаго, образуетъ Валуійское лѣсничество, заключающее въ себѣ 26,846 десят. 545 саж. и имѣющее: наибольшую длину—190 верстъ, ширину—60 верстъ.

Шипова корабельная роща въ 21,345 десят. 393 саж. и Шипова казенная дача въ 4,654 десят. 1,478 саж., обѣ Павловскаго уѣзда, составляютъ Шиповское лѣсничество; наибольшая длина его—25 верстъ, ширина—10 верстъ.

Крестьянскія дачи уѣздовъ Павловскаго, Богучарскаго и части Острогожскаго образуютъ Павловское лѣсничество, длиною въ 200 верстъ, шириною около 150 верстъ.

Корабельная Теллермановская роща, Новохоперскаго уѣзда, составляетъ Теллермановское лѣсничество въ 13,851 десят. 282 саж.; наибольшее протяженіе Теллермановской рощи: въ длину—19 верстъ, въ ширину—10 верстъ

Остальное пространство лѣсовъ Новохоперскаго уѣзда составляетъ Новохоперское лѣсничество, длиною 130, шириною 74 версты.

Хрѣновская и Липовская казенныя дачи, Бобровскаго уѣзда, образуютъ Хрѣновское лѣсничество.

Остальная площадь лѣсовъ Бобровскаго уѣзда образуетъ Бобровское лѣсничество, въ составъ котораго входятъ всѣ крестьянскія дачи, а также и казенныя: Битюкская, Мечетская и Коршевская; наибольшая длина лѣсничества 130 верстъ, ширина 110 верстъ.

Указавъ пространство лѣсовъ губерніи и раздѣленіе ихъ по вѣдѣнію, скажемъ теперь нѣсколько словъ о состояніи лѣсовъ въ отношеніи породы деревьевъ, возраста и густоты насажденія.

Господствующія породы въ лѣсахъ Воронежской губерніи—лѣтній *дубъ* и *береза*; дубъ встрѣчается рѣшительно по всей губерніи, и въ большей части дачъ составляя чистыя насажденія, почти во всѣхъ остальныхъ весьма часто встрѣчается единично.

Въ уѣздахъ: Валуйскомъ, Павловскомъ, Богучарскомъ, въ южныхъ частяхъ Коротоякскаго и Бобровскаго и въ большей части Новохоперскаго дубъ составляетъ единственную древесную породу, господствующую въ лѣсахъ этихъ уѣздовъ; въ остальной же части края и преимущественно въ сѣверной преобладающую породу очень часто составляетъ береза. Эти двѣ породы господствуютъ на 0,9 всего пространства лѣсной площади губерніи; изъ остальнаго пространства этой площади, большая часть занята чистыми насажденіями *черной ольхи* и самая незначительная часть—*сосною*. Чистыя насажденія черной ольхи сосредоточены около рѣкъ, широко разливающихся весною; къ числу такихъ рѣкъ преимущественно относятся Битюкъ и Хоперь, по берегамъ которыхъ и расположена большая часть ольховыхъ насажденій, встрѣчающихся также и на лѣвомъ берегу Дона; *бѣлая ольха* попадаетъ весьма рѣдко. Сосна господствуетъ въ одной только Хрѣновской дачѣ и еще встрѣчается единично въ Усманской и нѣкоторыхъ другихъ дачахъ Воронежскаго и Бобровскаго уѣздовъ.

Изъ подчиненныхъ породъ первое мѣсто занимаетъ *ясень*; онъ сопровождаетъ почти повсемѣстно дубъ, такъ что въ наиболѣе чистыхъ дубовыхъ насажденіяхъ одна десятая всей древесной массы непременно ясеневая; эта величина примѣси—самая меньшая, наибольшая же достигаетъ 0,4; иногда встрѣчаются куртины, состоящія исключительно изъ одного ясеня; такія куртины образовались не естественно, но произошли въ слѣдствіе прежде бывшей выборочной рубки, при которой дубъ, какъ болѣе цѣнный, былъ вырубленъ весь, а ясень оставленъ на корнѣ. Сопровождая дубъ повсюду, ясень почти нигдѣ не встрѣчается въ тѣхъ насажденіяхъ, въ которыхъ

господствуетъ береза; если же и попадаетъ въ нихъ иногда, то въ самомъ ничтожномъ количествѣ.

Послѣ ясеня, наибольшую примѣсь составляетъ *осина*; она встрѣчается во всѣхъ насажденіяхъ, господствуетъ-ли въ нихъ береза или дубъ, только бы почва содержала въ себѣ потребное количество сырости; поэтому она всего чаще встрѣчается въ насажденіяхъ, растущихъ на холмистой мѣстности, въ которыхъ и занимаетъ мѣста наиболѣе низменные и котлообразныя.

Гораздо рѣже осины встрѣчается *илмъ*; онъ въ южной части губерніи болѣе обыкновененъ, чѣмъ въ сѣверной; но вообще попадаетъ единично. Еще рѣже его попадаетъ *вязъ*, который прежде, какъ и илмъ, встрѣчался гораздо чаще и даже, по рассказамъ старожиловъ, составлялъ небольшія чистыя насажденія.

Мелколистная *липа*, произрастающая въ лѣсахъ губерніи, составляетъ самую ничтожную часть всей ихъ суммы. Требуя сырости почвы, она встрѣчается въ болѣе густыхъ частяхъ насажденій и почти всегда кривоствольна.

Кленъ встрѣчается единично и то весьма рѣдко.

Пакленъ и *чернокленъ* составляютъ весьма часто подлѣсокъ въ дубовыхъ лѣсахъ; количество этихъ двухъ видовъ увеличивается въ уѣздахъ болѣе южныхъ и въ насажденіяхъ болѣе изрѣженныхъ.

Ива встрѣчается преимущественно на крестьянскихъ усадьбахъ, гдѣ разводится искусственно; въ лѣсахъ же, на мѣстахъ открытыхъ, единично, а также и небольшими куртинами и площадями на сырыхъ мѣстахъ и на сухихъ, песчаныхъ.

Оршникъ въ нѣкоторыхъ дачахъ, вслѣдствіе изрѣженнаго состоянія лѣсонасажденія, сдѣлался господствующимъ и, заглушивъ остальные породы, образовалъ чистыя насажденія; въ нѣкоторыхъ мѣстахъ онъ достигъ такой густоты, что не производитъ болѣе плодовъ.

Груша произрастаетъ на глинистомъ черноземѣ; въ уѣздахъ Валуйскомъ, Бирюченскомъ, Павловскомъ и Богучарскомъ она встрѣчается чаще, чѣмъ въ другихъ мѣстностяхъ края.

Яблонь встрѣчается чаще въ южныхъ уѣздахъ губерніи и преимущественно на почвѣ глинисто-черноземной.

Кромѣ вышеозначенныхъ древесныхъ породъ, въ Воронежской губерніи встрѣчаются еще слѣдующія:

Вишеникъ—на супесчанной почвѣ; *слива*, *тернь*—въ мелколѣси и на опушкѣ высокоствольныхъ лѣсовъ; *деренъ*, *крушина колючая*, *крушина ломкая*—въ тѣнистыхъ и влажныхъ мѣстахъ, на почвѣ черноземной; *болышникъ* обыкновенный—на мѣстахъ, открытыхъ дѣйствию солнца, преиму-

щественно на суглинистой почвѣ; *калина*, *бересклетъ* гладкій, *шиповникъ*, *таволга* звѣробоино-лиственная и другія. Всѣ означенные виды второстепенны и распространены по всей губерніи.

Господствующій возрастъ главныхъ древесныхъ породъ: въ казенныхъ листовенныхъ лѣсахъ—60-лѣтній, въ крестьянскихъ расхожихъ участкахъ—30-лѣтній, въ заказныхъ рощахъ, въ нѣкоторыхъ помѣщичьихъ дачахъ и въ сосновыхъ насажденіяхъ Хрѣновской дачи—80-лѣтній. Вообще же, по разнообразію насажденій лѣсовъ Воронежской губерніи, общаго, господствующаго возраста принять невозможно. Одиночныя деревья большихъ размѣровъ разбросаны по всему пространству губерніи; дубы встрѣчаются даже 300-лѣтніе, какъ напримѣръ въ Теллермановской и Шиповой рощахъ; но гораздо обыкновеннѣе—150-и 100-лѣтніе, попадающіеся въ помѣщичьихъ дачахъ и въ крестьянскихъ заказныхъ рощахъ, въ особенности въ прежде бывшихъ дѣлянкахъ, уцѣлѣвшихъ мѣстами до настоящаго времени.

Полнота насажденія лѣсовъ Воронежской губерніи весьма разнообразна; встрѣчаются насажденія, полнота которыхъ едва составляетъ 0,2, и встрѣчаются насажденія не только совершенно полныя, но и густыя. Изъ числа изрѣженныхъ дачъ большая часть находится въ уѣздахъ: Нижнедѣвицкомъ, Коротоякскомъ, Новохоперскомъ и Богучарскомъ. Самыя густыя насажденія встрѣчаются въ казенныхъ и нѣкоторыхъ помѣщичьихъ дачахъ; по густотѣ насажденія наиболѣе заслуживаютъ вниманія казенныя дачи: Шипова, Закательная, Теллерманова, Ураковская и вообще лѣса въ уѣздахъ Бирюченскомъ и Задонскомъ. Въ слѣдствіе густоты и физической сплѣтости насажденія, въ нѣкоторыхъ мѣстахъ Теллермановской рощи валежникъ встрѣчается въ такомъ количествѣ, что составляетъ предметъ годоваго отпуска лѣса; кромѣ этого, валежникъ встрѣчается еще только въ Шиповой корабельной рощѣ и въ весьма немногихъ помѣщичьихъ дачахъ, но въ самомъ незначительномъ количествѣ.

Лѣса Воронежской губерніи вообще разбросаны небольшими дачами и отдѣльными урочищами. Самое значительное сплошное лѣсное пространство въ губерніи представляетъ казенная Усманская дача въ 25,473 десятины или 245 квадратныхъ верстѣ; затѣмъ Шипова корабельная роща въ 21,345 десятинь или 205 квадратныхъ верстѣ и Теллермановская корабельная роща въ 13,851 десятину или 136 квадратныхъ верстѣ. Всѣ остальные лѣса губерніи, подвѣдомственные министерству государственныхъ имуществъ, заключаая въ себѣ 343,617 десятинь, составляютъ 398 дачъ; слѣдовательно на каждую дачу, среднимъ числомъ, приходится всего 863 десятины или съ небольшимъ 8 квадратныхъ верстѣ; если присоединить къ этому то, что боль-

шинство дачъ состоитъ не изъ сплошнаго лѣснаго пространства, а изъ отдѣльныхъ урочищъ, то очевиднымъ сдѣляется, до какой степени разбросаны казенные лѣса въ губерніи; всѣ прочіе лѣса края разбросаны не менѣе казенныхъ лѣсовъ.

3. СКОТОВОДСТВО.

Скотоводство, послѣ земледѣлія, занимаетъ первое мѣсто въ сельскохозяйственной промышленности Воронежской губерніи. Выше, при обзорѣни луговодства, замѣчено было, что въ здѣшнемъ краѣ количество сѣнокосныхъ угодій постепенно уменьшается отъ распашки степей подъ хлѣба, а вмѣстѣ съ тѣмъ значительно уменьшилось, противъ прежняго времени, и число разводимаго скота, но за то численная потеря стала вознаграждаться улучшеніемъ породъ.

По официальнымъ даннымъ, въ 1857 году по губерніи числилось скота:

Въ уѣздахъ:	О в е ц ь:					
	Лошадей.	Рогатого скота	Простыхъ.	Тонкорунныхъ.	Свиней.	Козъ.
Воронежскомъ	62,658	49,323	128,410	40,590	39,161	2,805.
Задонскомъ	26,153	23,376	50,643	544	26,010	1,186.
Землянскомъ	62,174	21,258	76,459	8,176	18,523	630.
Нижнедѣвицкомъ	50,765	50,191	108,602	2,705	62,872	987.
Коротоякскомъ	41,044	30,113	111,071	—	42,007	1,742.
Острогожскомъ	27,110	87,115	174,375	191,784	48,675	5,940.
Бирюченскомъ	43,599	31,777	29,579	25,820	18,490	2,305.
Валуйскомъ	58,913	63,674	86,444	52,625	24,630	1,387.
Богучарскомъ	18,771	109,706	247,249	76,913	39,570	5,000.
Павловскомъ	21,325	47,570	98,000	28,483	25,063	492.
Новохоперскомъ	33,857	51,566	113,927	17,771	33,153	2,400.
Бобровскомъ	59,055	41,706	172,158	52,658	30,486	3,921.
По цѣлой губерніи	505,424	607,375	1,396,911	498,069	408,640	28,795.

Слѣдовательно всего скота по уѣздамъ губерніи было:

	Число скота.	На 100 общаго числа
Въ Воронежскомъ уѣздѣ	322,947	9,37.
— Задонскомъ	127,912	3,71.
— Землянскомъ	187,214	5,44.
— Нижнедѣвицкомъ	276,122	8,01.
— Коротоякскомъ	225,977	6,56.
— Острогожскомъ	534,999	15,33.
— Бирюченскомъ	151,570	4,40.
— Валуйскомъ	287,673	8,35.
— Богучарскомъ	497,209	14,43.
— Павловскомъ	220,933	6,41.
— Новохоперскомъ	252,674	7,34.
— Бобровскомъ	359,984	10,45.
Цѣлого по цѣлой губерніи	3,445,214	100.

Цифры эти показываютъ, что болѣе скота находится въ уѣздѣ Остро-гожскомъ—15,5% общаго числа, затѣмъ въ уѣздахъ: Богучарскомъ—14,4% и Новохоперскомъ—10,5%; менѣе въ уѣздѣ Задонскомъ всего—3,7%.

Отношенія между различнаго рода домашними животными по уѣздамъ губерніи выражаются слѣдующими числами:

Въ уѣздахъ:	На 100 общаго числа скота каждаго уѣзда:					
	К р у п н а г о .			М е л к а г о .		
	Лошадей.	Рога- таго скота.	Итого.	Овецъ.	Свиней и козъ.	Итого
Воронежскомъ	19,4	15,3	34,7	52,3	13,0	65,3.
Задонскомъ	20,5	18,3	38,8	40,0	21,2	61,2.
Землянскомъ	33,2	11,4	44,6	45,2	10,2	55,4.
Нижнедѣвицкомъ	18,3	18,3	36,6	40,3	23,1	63,4.
Коротоякскомъ	18,2	13,3	31,5	49,1	19,4	68,5.
Острогожскомъ	5,1	16,3	21,4	68,4	10,2	78,6.
Бирюченскомъ	28,7	21,0	49,7	36,5	13,8	50,3.
Валуйскомъ	20,5	22,1	42,6	48,4	9,0	57,4.
Богучарскомъ	3,8	22,1	25,9	65,2	8,9	74,1.
Павловскомъ	9,7	21,5	31,2	57,2	11,6	68,8.
Новохоперскомъ	13,4	20,4	33,8	52,1	14,1	66,2.
Бобровскомъ	16,4	11,6	28,0	62,5	9,5	72,0.
По цѣлой губерніи	14,7	17,6	32,3	55,0	12,7	67,7.

Изъ этой таблицы видно, что главную массу домашнихъ животныхъ губерніи составляютъ овцы—55% общаго числа, затѣмъ рогатый скотъ—17,6%, лошади—14,7%, свиньи и козы—12,7%. Отношенія между лошадьми и рогатымъ скотомъ показываютъ, что въ уѣздахъ, населенныхъ Русскими, именно: Воронежскомъ, Задонскомъ, Землянскомъ, Коротоякскомъ и Нижнедѣвицкомъ, лошади преобладаютъ надъ рогатымъ скотомъ; въ уѣздахъ Малороссійскихъ, за исключеніемъ одного только Бирюченскаго, видимъ совершенно обратное, и наконецъ въ уѣздахъ съ смѣшаннымъ населеніемъ: Бобровскомъ—численный перевѣсъ переходитъ на сторону лошадей, а въ Новохоперскомъ—на сторону рогатаго скота.

Выше было показано число скота по цѣлой губерніи и въ каждомъ изъ уѣздовъ ея; но это абсолютное число не опредѣляетъ степени состоянія скотоводства въ краѣ; перевѣсъ одной мѣстности надъ другою въ абсолютномъ количествѣ скота вовсе не означаетъ перевѣса въ богатствѣ скотомъ, какъ скоро не будутъ приняты во вниманіе пространство и населеніе сравниваемыхъ мѣстностей, а потому и приведемъ здѣсь отношеніе головъ скота къ пространству и населенію уѣздовъ губерніи:

На 1 квадратную версту головъ скота:

	Лоша- дей.	Рогатаго скота.	Овецъ.	Свиней и козъ.	Итого.
Въ уѣздахъ:					
Воронежскомъ	13,4	10,5	36,1	8,9	68,9
Задонскомъ	12,0	10,7	23,5	12,5	58,7
Землянскомъ	16,4	5,6	22,4	5,1	49,5
Нижнедѣвицкомъ	15,0	14,8	32,9	18,9	81,6
Коротоякскомъ	13,1	9,6	35,6	14,0	72,3
Острогожскомъ	3,8	12,3	51,5	7,7	75,3
Бирюченскомъ	11,3	8,3	14,4	5,4	39,4
Валуйскомъ	16,2	17,6	38,4	7,2	79,4
Богучарскомъ	2,3	13,4	39,6	5,5	60,8
Павловскомъ	5,3	11,9	31,6	6,4	55,2
Бобровскомъ	8,2	5,8	31,4	4,8	50,2
Новохоперскомъ	6,2	9,4	23,9	6,4	45,9
По цѣлой губерніи,	8,9	10,8	33,5	7,7	60,9

Изъ этого видно, что скотъ вообще довольно неравномѣрно распре-
дѣленъ по поверхности губерніи и наибольшую крайность въ этомъ отно-
шеніи представляютъ уѣзды Нижнедѣвицкій и Бирюченскій: въ первомъ
изъ нихъ на одно и тоже пространство приходится слишкомъ въ два раза
болѣе скота противъ послѣдняго; сравнивая въ этомъ отношеніи уѣзды съ
среднимъ числомъ, выведеннымъ для цѣлой губерніи, находимъ, что въ семи
изъ нихъ—меньше этой средней пропорціи, а въ остальныхъ пяти—больше.
Такъ какъ кормъ скота находится въ прямой зависимости отъ количества
сѣнокосовъ и выгоновъ, то и укажемъ здѣсь, по скольку приходится го-
ловъ скота на 100 десятинъ этихъ угодій:

Число головъ скота на 100 десятинъ сѣнокоса и выгона:

	Лоша- дей.	Рогатаго скота.	Овецъ.	Свиней и козъ.	Итого.
Въ уѣздахъ:					
Воронежскомъ	105	82	282	70	539
Задонскомъ	142	126	278	148	694
Землянскомъ	166	57	225	51	499
Нижнедѣвицкомъ	90	89	198	114	491
Коротоякскомъ	96	71	259	102	528
Острогожскомъ	13	43	182	27	265
Бирюченскомъ	71	51	89	34	245
Валуйскомъ	89	97	211	39	436
Богучарскомъ	9	49	144	19	221
Павловскомъ	25	55	145	29	254
Бобровскомъ	33	23	124	19	199
Новохоперскомъ	19	28	73	19	139
По цѣлой губерніи	42	49	156	36	283

Относительно стѣнокосныхъ и выгонныхъ угодій больше скота содержатъ сѣверо-западные уѣзды губерніи, и преимущественно Задонскій; меньше—южные и восточные, въ особенности уѣздъ Новохоперскій.

Домашній скоть, требуя ухода и присмотра челоуѣка, вмѣстѣ съ тѣмъ даетъ ему средство къ пропитанію, одеждѣ и извозу; слѣдовательно тѣмъ болѣе головъ скота приходится на одно и тоже число жителей данной мѣстности, тѣмъ богаче слѣдуетъ считать эту мѣстность по скотоводству; поэтому самое вѣрное и однообразное основаніе для сравненія различныхъ мѣстностей по скотоводству есть отношеніе числа головъ скота къ числу жителей. Въ нижеслѣдующей таблицѣ приведены эти отношенія для уѣздовъ Воронежской губерніи:

Число головъ скота на 100 общаго числа жителей:					
Въ уѣздахъ.	Лоша- дей.	Рогатаго скота.	Овецъ.	Свиной и козъ.	Итого.
Воронежскомъ	36	28	96	24	184
Задонскомъ	26	24	52	27	129
Землянскомъ	37	13	51	12	113
Нижнедѣвицкомъ	40	39	87	50	216
Коротоякскомъ	32	24	88	34	178
Острогожскомъ	13	43	182	27	265
Бирюченскомъ	25	18	31	12	86
Валуйскомъ	44	47	104	19	214
Богучарскомъ	9	51	149	20	229
Павловскомъ	17	37	99	20	173
Бобровскомъ	31	22	119	19	191
Новохоперскомъ	26	40	103	27	197
По цѣлой губерніи	27	33	101	23	184

Отношенія эти показываютъ, что богатство скотоводства находится въ нѣкоторой зависимости отъ плотности населенія уѣздовъ; тѣмъ уѣзды менѣе населены, тѣмъ они вообще болѣе богаты домашнимъ скотомъ, и обратно; такъ уѣзды: Острогожскій, Богучарскій, Валуйскій, Новохоперскій и Бобровскій, менѣе населенные, занимаютъ первыя мѣста по отношенію числа головъ скота къ числу жителей; уѣзды: Бирюченскій, Землянскій и Задонскій, съ болѣе плотнымъ населеніемъ, вмѣстѣ съ тѣмъ и бѣднѣйшіе по скотоводству; въ этомъ отношеніи составляетъ только замѣтное исключеніе уѣздъ Нижнедѣвицкій, который, по плотности населенія, занимаетъ среднее мѣсто между уѣздами губерніи, а по скотоводству принадлежитъ къ числу богатѣйшихъ уѣздовъ, занимая 3-е мѣсто сверху.

На основаніи статистическихъ таблицъ Россійской Имперіи, въ 1856 году приходилось:

Головъ:	На одну кв. версту.		На 100 жителей.	
	Въ Европ. Россіи.	Въ Воро- нежской г.	Въ Европ. Россіи.	Въ Воро- неж. губ.
Лошадей	3,57	8,72	26,15	26,70
Рогатаго скота	5,15	11,52	37,73	35,26
Овецъ	9,83	39,17	72,02	119,89
Свиной	2,09	7,17	15,29	21,16
Всего скота	20,64	66,58	151,19	203,01

Слѣдовательно отношенія головъ скота къ пространству и населенію въ Воронежской губерніи значительно выше тѣхъ же отношеній для всей вообще Европейской Россіи.

Сравнимъ теперь скотоводство Воронежской губерніи съ скотоводствомъ губерній, граничащихъ съ нею. На основаніи тѣхъ же таблицъ, въ 1856 году приходилось:

Въ губерніяхъ:	Число головъ скота:									
	На одну квадратную версту.					На 100 жителей.				
	Лошадей.	Рогатаго скота.	Овецъ.	Свиной.	Итого.	Лошадей.	Рогатаго скота.	Овецъ.	Свиной.	Итого.
Воронежской	8,72	11,52	39,17	7,17	66,58	26,70	35,26	119,89	21,16	203,01
Тамбовской	11,71	6,97	20,95	6,02	45,65	36,75	21,90	65,77	18,91	143,33
Орловской	14,68	9,00	22,17	6,39	52,24	39,23	24,06	59,24	17,07	139,60
Курской	15,02	11,89	23,42	13,13	63,46	32,35	25,26	49,74	27,89	135,24
Харьковской	4,45	13,57	27,87	7,72	53,61	13,73	41,93	86,12	23,85	165,63
Саратовской	6,16	8,71	18,41	1,22	34,50	27,49	38,86	82,09	8,01	156,45
Земль Войска Дон- ского	2,23	6,72	15,01	Не по- казано	23,96	35,82	107,59	240,16	Не по- казано	383,57

Изъ этого видно, что, въ отношеніи пространства, Воронежская губернія содержитъ болѣе скота, нежели всѣ остальные, смежныя съ нею губерніи; по богатству же скотоводства, по отношенію числа головъ скота къ числу жителей, она уступаетъ только одной Землѣ Войска Донскаго.

Въ заключеніе общаго обзора скотоводства губерніи, прилагаемъ вѣдомость о падежѣ скота за десятилѣтній періодъ времени, съ 1848 по 1858 годъ:

	Количество налич- наго скота въ мѣ- стахъ появленія па- дежа.	Изъ того числа:		
		Заболѣло.	Цало.	Выздоро- вѣло.
<i>1848 годъ.</i>				
Рогатаго скота	60,332	18,320	9,881	7,739
Лошадей	3,587	1,015	346	669
Овецъ	39,686	3,658	1,548	2,110
<i>1849 годъ.</i>				
Рогатаго скота	19,599	2,187	1,320	867
Лошадей	5,743	599	367	232
Овецъ	12,641	4,009	3,003	1,006
<i>1850 годъ.</i>				
Рогатаго скота	16,408	1,858	1,278	580
Лошадей	800	113	9	104
Овецъ	7,300	1,771	1,545	226
<i>1851 годъ.</i>				
Рогатаго скота	1,197	562	242	320
Лошадей	560	30	1	29
Овецъ	—	—	—	—
<i>1852 годъ.</i>				
Рогатаго скота	26,395	5,274	2,719	1,555
Лошадей	—	—	—	—
Овецъ	31,748	13,982	10,522	3,460
<i>1853 годъ.</i>				
Рогатаго скота	128,541	14,782	8,063	6,719
Лошадей	—	—	—	—
Овецъ	42,462	9,783	7,467	2,316
<i>1854 годъ.</i>				
Рогатаго скота	35,194	5,757	3,227	2,530
Лошадей	1,019	70	40	30
Овецъ	9,969	1,438	787	651
<i>1855 годъ.</i>				
Рогатаго скота	59,127	7,808	5,365	2,443
Лошадей	1,650	156	95	61
Овецъ	36,990	5,755	3,726	2,049
<i>1856 годъ.</i>				
Рогатаго скота	22,950	3,494	2,278	1,216
Лошадей	1,284	92	11	81
Овецъ	9,276	2,158	1,126	1,032
<i>1857 годъ.</i>				
Рогатаго скота	2,455	4,047	2,172	3,797
Лошадей	11,650	1,350	658	692
Овецъ	19,730	2,085	855	1,230

Изъ числа болѣзней скота господствуютъ преимущественно чума и сибирская язва. Чума заносится по большей части гуртами скота, прогоняемаго черезъ губернію; рѣже появляется сибирская язва, и притомъ рѣдко достигаетъ размѣровъ повальной болѣзни; причина этому та, что она преимущественно появляется на мѣстныхъ животныхъ, а не на прогоняемомъ скотѣ, оттого своевременными карантинными мѣрами почти всегда успѣваютъ остановить распространеніе этой заразы.

Сдѣлавъ общій очеркъ скотоводства Воронежской губерніи, приступимъ къ болѣе подробному обзору различныхъ породъ домашнихъ животныхъ, разводимыхъ въ губерніи.

Лошади. Въ Воронежской губерніи, какъ выше было показано, числилось въ 1857 году всѣхъ лошадей 505,424; на основаніи статистическихъ таблицъ за 1856 годъ, здѣшняя губернія, по богатству лошадьми, т. е. по отношенію числа ихъ къ общему числу жителей, занимала только 30-е мѣсто въ ряду губерній и областей Имперіи, и имѣла число лошадей ниже средней пропорціи, выведенной для всей вообще Имперіи.

Всѣхъ лошадей Воронежской губерніи можно раздѣлить: на крестьянскихъ, битюкскихъ, донскихъ, смѣшанныхъ и заводскихъ.

Здѣшнія *крестьянскія* лошади принадлежатъ къ простой русской породѣ, вообще малы ростомъ, по большей части слабосильны, неворотливы и вялы; встрѣчаются и между ними довольно крѣпкія, сильныя и сносныя въ ѣздѣ, но ихъ очень мало и почти всѣ онѣ происходятъ отъ смѣси съ другими, лучшими породами.

Битюкскія лошади разведены Петромъ Великимъ по рѣкѣ Битюку, отъ которой онѣ и получили свое названіе. Лошади этой породы, по доброкачественности и крѣпости своей, считаются самыми способными для всѣхъ тяжелыхъ работъ; но, къ сожалѣнію, порода эта въ настоящее время отъ небрежности находится въ такомъ упадкѣ, что довольно трудно найти первоначальный типъ ея во всей чистотѣ.

Лошади чисто *донской* породы встрѣчаются весьма рѣдко, и то только въ южныхъ частяхъ губерніи и преимущественно въ уѣздѣ Богучарскомъ.

Смѣшанныя лошади, не имѣющія никакой опредѣленной породы, вообще довольно распространены въ губерніи; общій типъ этихъ лошадей опредѣлить трудно, по чрезвычайному ихъ разнообразію; употребляются онѣ преимущественно какъ городскія упряжныя лошади, а также для извозовъ, почтовой гоньбы, и покупаются ремонтерами для кавалеріи и артиллеріи.

Заводскія лошади. Всѣхъ конныхъ заводовъ въ 1857 году въ губерніи числилось 170, въ нихъ матокъ—7,230. По числу конныхъ заводовъ

Воронежская губернія занимаетъ едва-ли не первое мѣсто въ Имперіи. Заводы эти распредѣлялись по уѣздамъ губерніи, какъ ниже слѣдуетъ:

Въ уѣздахъ:	Число заводовъ.	Въ нихъ матокъ.
Воронежскомъ	39	4,120.
Задонскомъ	7	270.
Землянскомъ	19	439.
Нижнедѣвицкомъ	5	137.
Коротоякскомъ	2	25.
Острогожскомъ	20	625.
Бирюченскомъ	3	95.
Валуйскомъ	6	192.
Богучарскомъ	14	760.
Павловскомъ	4	160.
Бобровскомъ	37	2,945.
Новохоперскомъ	14	462.
Итого	170	7,230.

Слѣдовательно первое мѣсто по коннозаводству въ губерніи занимаетъ уѣздъ Бобровскій, за нимъ слѣдуютъ Воронежскій, Богучарскій и Острогожскій. Въ Бобровскомъ уѣздѣ въ общемъ числѣ заводовъ показанъ и Хрѣновскій государственный заводъ.

На большей части конныхъ заводовъ губерніи разводится исключительно, всѣмъ извѣстная, порода рысистыхъ лошадей; заводовъ верховыхъ лошадей весьма немного; затѣмъ остальные заводы состоятъ частью изъ смѣшанныхъ лошадей, частью изъ битюкской породы; разведеніемъ этого послѣдняго сорта лошадей занимаются преимущественно государственные крестьяне. Лучшіе изъ частныхъ заводовъ принадлежатъ: князю Орлову, Тулинову, Казакову, графу Левашеву, Сѣверцову, Струкову, Шанину, Веретенникову, Медвѣдеву, Охотникову, Карѣеву, Станкевичу, Черткову, Лермонтову, Шидловскому и другимъ.

Такъ какъ коннозаводство Воронежской губерніи преимущественно направлено на разведеніе породы рысистыхъ лошадей, колыбелью которой былъ заводъ графа Орлова-Чесменскаго, то и скажемъ здѣсь нѣсколько словъ объ этомъ заводѣ, тѣмъ болѣе, что заводъ этотъ получилъ главное свое развитіе въ здѣшнемъ же краѣ, въ с. Хрѣновомъ, Бобровскаго уѣзда.

Графъ Алексѣй Григорьевичъ Орловъ-Чесменскій, окончивъ службу, поселился въ Москвѣ и, любя лошадей, между прочимъ занялся коннозаводствомъ, обратя при этомъ главное вниманіе на разведеніе особенной породы лошадей, извѣстной подъ названіемъ рысистой. Заводъ свой графъ

первоначально помѣстили въ подмосковномъ своемъ селѣ Лосиномъ Островѣ, а въ 1778 году перевелъ его въ село Хрѣновое, Бобровскаго уѣзда, выстроенное имъ же на землѣ, подаренной ему Екатериною II-ю за славную Чесменскую битву, въ числѣ 180,000 десятинъ степи и 20,000 десятинъ лѣса по рѣкѣ Битюку. Послѣ смерти графа, заводъ, по наследству, перешелъ къ единственной его дочери, графинѣ Аннѣ Алексѣевнѣ, и отъ нея уже, въ 1845 году, со всеми принадлежавшими къ нему селами и землями, купленъ казною за 1.714,285 рублей серебромъ.

Для образованія породы рысистыхъ лошадей, графъ Орловъ-Чесменскій соединилъ жеребца чистѣйшей арабской крови—Сметанку съ датскою кобылою; произшедшій отъ этого соединенія жеребецъ Полканъ не удовлетворилъ вполне желаніямъ Орлова. Полканъ былъ соединенъ съ голландскою кобылою и произошелъ жеребецъ Барсъ, быстрая, легкая лошадь и вмѣстѣ массивная и сильная; отъ него пошла уже настоящая порода рысистыхъ лошадей Хрѣновскаго завода, пріобрѣтшая въ самое короткое время извѣстность въ цѣлой Россіи. Для образованія верховыхъ лошадей, Орловъ выписывалъ кровныхъ скакуновъ изъ Англіи; въ числѣ ихъ было трое дѣтей знаменитаго Эклипса. При жизни Орлова ни одинъ жеребецъ рысистой породы не могъ быть проданъ въ другія руки, но при наследницѣ его, жеребцы этой породы появились уже у нѣкоторыхъ заводчиковъ губерніи, и порода эта начала быстро распространяться на здѣшнихъ заводахъ; съ поступленіемъ Хрѣновскаго завода въ вѣдѣніе государственнаго коннозаводства, пріобрѣтеніе жеребцовъ и кобылъ рысистой породы сдѣлалось еще доступнѣе, ибо продажа ихъ начала производиться съ аукціона, за умѣренную плату, и такимъ образомъ порода этихъ лошадей окончательно утвердилась на заводахъ губерніи.

Такъ какъ на заводахъ губерніи распространена преимущественно порода рысистыхъ лошадей, то не лишнимъ считаемъ привести здѣсь объ этой породѣ и о колыбели ея—заводѣ графа Орлова-Чесменскаго замѣчанія изъ статьи Л. Иванова «*Современное состояніе коннозаводства въ Россіи*» (помѣщенной въ «*Русскомъ Вѣстникѣ*», за іюль мѣсяць 1860 года).

«Графъ Орловъ, который принесъ столько пользы нашему коннозаводству пріобрѣтеніемъ множества отличныхъ лошадей, былъ и косвенною причиною его упадка. Можетъ быть знаменитый заводчикъ не былъ знатникомъ, можетъ быть не хотѣлъ слѣдовать методу англійскаго коннозаводства и желалъ самъ составить породу лошадей; но только въ заводѣ его, судя по оставшимся спискамъ породъ и ихъ смѣшеній, нельзя не видѣть или множества ошибокъ, если не незнанія, или, наконецъ, совершеннаго

безпорядка, нельзя не видѣть множества неудачныхъ опытовъ, отсутствія всякой системы, положительнаго убѣжденія и опредѣленной цѣли. Какихъ лошадей желалъ онъ произвести? Кровныхъ скаковыхъ, рысистыхъ, верховыхъ или упряжныхъ? Ничего этого не видно ни по заводскимъ его книгамъ, ни по смѣшенію, составившемуся въ его заводѣ. Дѣти Эклипса, и арабскаго Смѣтанки и другія были смѣшиваемы съ лошадьми всякихъ породъ: съ датскими, голландскими, мекленбургскими, черкесскими и пр., и произведенія этой смѣси шли опять въ смѣсь съ арабскими, англійскими. Что могло выйти изъ этой микстуры? Вышли многія лошади прекрасныя и много лошадей совершенно безпородныхъ. По мнѣнію многихъ, знавшихъ заводъ графа Орлова, онъ вовсе не составлялъ рысистую породу, но изъ множества лошадей отбиралъ тѣхъ, которыя лучше бѣжали; тутъ были и полукровныя англійскія, и полуарабскія, и смѣшанныя съ датскими; отъ этихъ-то безкровныхъ лошадей заводчики наши стали разводить рысистыхъ лошадей.

«Мода на лошадей рысистой породы распространилась быстро, а вмѣстѣ съ тѣмъ и спросъ на нее усиливался болѣе и болѣе; заводчики стали разводить эту породу, покупая часто въ заводы рысаковъ безъ знанія, безъ разбора, по однимъ аттестатамъ, и потому вводили въ породу не только не лучшихъ, испытанныхъ лошадей, но часто порочныхъ и болѣзненныхъ, и, вмѣсто того, чтобы обновлять кровь своихъ рысаковъ примѣсью англійской лошади, какъ это дѣлалъ графъ Орловъ, покупали голландскихъ, еще болѣе сырыхъ и валыхъ. Во всѣ заводы входили рысистыя лошади; а верховыя, сухія, кровныя, переводились, и теперь, можно сказать, перевелись совсѣмъ; порода сырыхъ, малосильныхъ и безобразныхъ коней заглушала всѣ остальные и перепортила всѣ заводы. Многіе заводчики сознавали, сознаютъ и теперь, всѣ недостатки рысистыхъ нашихъ лошадей; но товаръ идетъ съ рукъ, и они размножаютъ свой товаръ.

«Таковъ косвенный вредъ, принесенный графомъ Орловымъ Русскому коннозаводству; онъ не только испортилъ лошадей болѣе половины Россіи, но испортилъ даже вкусъ нашъ, въ чемъ конечно знаменитый заводчикъ нимало не виноватъ, потому что зло можетъ выйти и изъ добраго дѣла. Наша Русская рысистая лошадь есть зло, которое слѣдуетъ искоренить, или слѣдуетъ по крайней мѣрѣ принять мѣры противъ ея распространенія, предоставивъ ее закоренѣлымъ любителямъ.

«Какая порода преобладаетъ въ этихъ лошадяхъ? Породы не существуетъ, ее не было даже и при графѣ Орловѣ; но существуетъ теперь только сортъ большихъ, мясистыхъ, рыхлыхъ, слабыхъ и некрасивыхъ

лошадей, которыхъ всё стараются покупать въ заводы для произведенія подобныхъ же и мечтаютъ вывести породу рысаковъ, какъ Англичане вывели породу скакуновъ. И теперь, какъ и при графѣ Орловѣ, изъ безчисленнаго множества лошадей этого сорта выходятъ рысаки, но породы рысистой нѣтъ.

«Порода передаетъ свои отличительныя свойства и вѣрна себѣ въ отдаленномъ потомствѣ. Арабская порода существуетъ, потому что лошади Аравіи, со всеми своими отличительными качествами, находятся тамъ, можетъ быть, двадцать вѣковъ. Англійская порода кровныхъ лошадей существуетъ, потому что отъ первоначальнаго кровнаго жеребца и такой же матки выходятъ лошади съ тѣми же достоинствами. Но отъ рысака очень часто рождаются не рысаки! изъ пятидесяти дѣтей его—бѣжитъ хорошо только одинъ; изъ тысячи лошадей рысистой породы бѣгутъ на призы — десять—двѣнадцать; половина этихъ лошадей бѣгутъ не лучше всѣхъ остальныхъ, не рысистыхъ, а нѣкоторыя даже хуже, по крайней мѣрѣ на большія дистанціи.

«Англійская чисто-кровная лошадь, въ смѣси хотя бы съ самою простою породой, улучшаетъ ее, проявляется въ третьемъ и четвертомъ поколѣніи и проявляется своими достоинствами. Рысистая лошадь портитъ другую породу, и способность ея рѣзво бѣжать (если она въ ней есть) совершенно исчезаетъ во второмъ поколѣніи, и если рысакъ проявляетъ въ потомствѣ свои признаки, то большею частію одними недостатками своей породы—сыростию, вялостію, болѣзнями ногъ и пр.

«Притомъ, странно составлять породу изъ лошадей, годныхъ только для купеческой ѣзды, то есть для проѣздки по рысистому бѣгу или до гостиннаго двора. Рысистая лошадь, за малыми исключеніями, не способна ни къ сильной ѣздѣ, ни къ перенесенію тяжелой службы, и подвержена частымъ болѣзнямъ, наростамъ, шинкамъ, шпатамъ и проч. А именно эта лошадь и вошла во всѣ заводы и распространяется въ Россіи съ каждымъ годомъ все дальше и дальше».

Съ поступленіемъ Хрѣновскаго завода въ вѣдѣніе государственнаго коннозаводства, въ немъ сдѣлано много улучшеній. Въ настоящее время онъ раздѣляется на четыре отдѣленія: рысистое, верховое, англійское и азійское; составъ каждаго изъ этихъ отдѣленій въ 1858 году былъ слѣдующій:

Рысистаго:	{	Заводскихъ жеребцовъ . . .	16
		Заводскихъ матокъ . . .	169
		Молодаго возраста . . .	410
		Итого . . .	595

Верховаго:	{	Заводскихъ жеребцовъ . . .	17
		Заводскихъ матокъ . . .	138
		Молодаго возраста . . .	319
		Итого . . .	474
Англійскаго:	{	Заводскихъ жеребцовъ . . .	4
		Заводскихъ матокъ . . .	39
		Молодаго возраста . . .	69
		Итого . . .	112
Азіятскаго:	{	Заводскихъ жеребцовъ . . .	5
		Заводскихъ матокъ . . .	41
		Молодаго возраста . . .	122
		Итого . . .	168

Первыя два отдѣленія составляютъ собственно Хрѣновскій заводъ, а два послѣднія—кровный разсадникъ скаковыхъ лошадей.

Изъ завода и разсадника поступаютъ лошади:

- а) Въ производители по другимъ государственнымъ конскимъ заводамъ.
- б) Въ губернскія земскія конюшни для улучшенія частнаго коннозаводства.
- в) Въ Башкирское войско и Остзейскія губерніи — для улучшенія тамошняго коннозаводства.
- г) На придворныя конюшни Его Императорскаго Величества и Ихъ Императорскихъ Высочествъ.
- д) Въ ремонтъ для гвардейской кавалеріи.
- е) Въ продажу безъ аукціона, исключительно для коннозаводчиковъ.
- ж) Въ общую продажу съ аукціона.

Лошади эти разныхъ возрастовъ, продаются отъ 50 до 3,000 рублей серебромъ за голову.

Продажа лошадей съ частныхъ заводовъ главнымъ образомъ производится въ Москвѣ и С. Петербургѣ и частью на самыхъ заводахъ; на здѣшнія же ярмарки лучшія заводскія лошади не выставляются; цѣны на лошадей частныхъ заводовъ восходятъ отъ 100 до 3,000 рублей серебромъ и дороже. Обыкновенныя крестьянскія лошади стоятъ отъ 10 до 30 рублей, извошчыи—отъ 40 до 100 рублей.

Рогатый скотъ. Въ Воронежской губерніи въ 1857 году числилось рогатаго скота 607,375 головъ. По богатству рогатымъ скотомъ, т. е. по отношенію его къ числу жителей, здѣшній край, согласно статистическимъ таблицамъ на 1856 годъ, занималъ 43-е мѣсто въ ряду губерній

и областей Имперіи, и имѣлъ число скота ниже средней пропорціи, выведенной для всей вообще Имперіи. Рогатый скотъ губерніи болышею частію состоитъ изъ простой русской породы—средней величины; черкасская порода встрѣчается только въ Малороссійскихъ уѣздахъ губерніи. Уходъ за скотомъ вообще очень простъ, безыскусственъ и незначителенъ; помѣщики обращаютъ болѣе вниманія на этотъ важный предметъ, почему и скотъ имѣютъ лучший и болѣе крупный. Разведеніе усовершенствованныхъ породъ рогатаго скота еще весьма мало распространено въ здѣшнемъ краѣ, и его можно встрѣчать только у нѣкоторыхъ помѣщиковъ и купцовъ. Кромѣ помѣщиковъ и крестьянъ, скотоводствомъ въ большихъ размѣрахъ занимаются еще и прасолы, люди разныхъ званій, которые откармливаютъ черкасскихъ воловъ, частію для отправки ихъ въ обѣ столицы живьемъ, а болышею частію для мѣстныхъ боенъ.

Овцы. Овцеводство есть наиболѣе развитая и самая прибыльная отрасль скотоводства губерніи. Всѣхъ овецъ въ 1857 году по губерніи числилось 1.894.980 головъ. На основаніи статистическихъ таблицъ, здѣшняя губернія, по богатству овецъ, занимала 17-е мѣсто между губерніями и областями Имперіи и имѣла число овецъ въ 1½ раза болѣе средней пропорціи, выведенной для всей вообще Имперіи.

Здѣшнія овцы могутъ быть раздѣлены вообще: на простыхъ и тонкорунныхъ; въ общемъ числѣ 1.894,980 овецъ заключалось: простыхъ —1.396,911 и тонкорунныхъ—498,069; слѣдовательно на 100 общаго числа овецъ приходится:

Простыхъ	73,72
Тонкорунныхъ	26,28

Но эти отношенія, выведенныя для цѣлой губерніи, по уѣздамъ ея значительно измѣняются, и могутъ быть выражены слѣдующими пропорціонными числами:

Въ уѣздахъ:	На 100 общаго числа овецъ:	
	Простыхъ.	Тонкорунныхъ.
Воронежскомъ	76,0	24,0
Задонскомъ	98,9	1,1
Землянскомъ	90,3	9,7
Нижнедѣвицкомъ	97,6	2,4
Коротоякскомъ	100	»
Острогожскомъ	47,6	52,4
Бирюченскомъ	53,4	46,6
Валуйскомъ	62,2	37,8
Богучарскомъ	76,3	23,7

Павловскомъ	76,7	23,3
Новохоперскомъ	86,5	13,5
Бобровскомъ	76,5	23,5

Чтобы судить о степени развитія овцеводства по уѣздамъ губерніи, приведемъ здѣсь, по скольку приходится овецъ простыхъ и тонкорунныхъ на 100 жителей.

Въ уѣздахъ:	На 100 жителей каждаго уѣзда		
	Прос- тыхъ.	Тонкорун- ныхъ.	Всего.
Воронежскомъ	73,0	23,0	96,0.
Задонскомъ	51,1	0,5	51,6.
Землянскомъ	46,0	4,9	50,9.
Нижнедѣвицкомъ	85,0	2,1	87,1.
Коротоякскомъ	88	—	88.
Острогожскомъ	86,5	95,1	181,6.
Бирюченскомъ	16,6	14,6	31,2.
Валуйскомъ	64,4	39,1	103,5.
Богучарскомъ	113,8	35,4	149,2.
Павловскомъ	76,6	22,3	98,9.
Бобровскомъ	91,3	26,0	119,3.
Новохоперскомъ	88,9	13,9	102,8.
По цѣлой губерніи	74,7	26,6	101,3.

Изъ этого видно, что тонкорунное овцеводство наиболѣе развито въ уѣздахъ: Острогожскомъ, Валуйскомъ, Богучарскомъ и Бобровскомъ, менѣе въ уѣздахъ: Землянскомъ, Нижнедѣвицкомъ и Задонскомъ; въ Коротоякскомъ уѣздѣ его вовсе нѣтъ.

На основаніи статистическихъ таблицъ за 1856 годъ, Воронежская губернія, какъ по абсолютному числу тонкорунныхъ овецъ, такъ равно и по относительному къ народонаселенію, занимала 9-е мѣсто въ ряду губерній и областей Имперіи, а именно она уступала только губерніямъ: Екатеринбургской, Таврической, Херсонской, Полтавской, Харьковской, Бессарабской области, Саратовской и Волынской.

Первоначальное заведеніе тонкорунныхъ овецъ въ губерніи положено было Бирюченскимъ помѣщикомъ Гарденинымъ, въ 1809 году; отсюда тонкорунное овцеводство постепенно начало распространяться по цѣлой губерніи; съ 1836 года, со времени учрежденія въ имѣніи князя Васильчикова—Большомъ Садовомъ, Бобровскаго уѣзда, племенной овчарни, эта отрасль скотоводства быстрыми шагами двинулась впередъ и стоитъ въ настоящее время на значительной степени совершенства.

Все количество сбора шерсти по губерніи простирается до 330,000 пудовъ, въ томъ числѣ съ простыхъ овецъ до 260,000 пудовъ, а съ тон-

корунныхъ до 70,000 пудовъ; полагая, среднимъ числомъ, пудъ простой шерсти въ 2 рубля серебромъ, а тонкой въ 8 рублей, получимъ цѣнность всего сбора шерсти въ 1.080,000 рублей серебромъ. Большая часть шерсти тонкорунныхъ овецъ отправляется помѣщиками въ Харьковъ и Москву, остальная часть продается на мѣстѣ прїѣзжающимъ промышленникамъ. Простая шерсть преимущественно употребляется внутри губерніи крестьянами для приготовленія толстыхъ суконъ и другихъ издѣлій и на мѣстныхъ суконныхъ фабрикахъ; за предѣлы же ее вывозится мало. Овцеводство, кромѣ шерсти, доставляетъ доходъ хозяевамъ отъ убоя овецъ на мясо и для салотопленія, а также отъ овчинъ.

Свины. Число свиней въ 1857 году простиралось до 408,640; по числу свиней, относительно населенія, Воронежская губернія въ 1856 году занимала 15-е мѣсто между губерніями и областями Имперіи. Содержимыя здѣсь свиньи по преимуществу простой породы. По дешевизнѣ содержанія этихъ животныхъ, сельскіе хозяева, а въ особенности крестьяне, держатъ ихъ охотно и, за отчисленіемъ значительнаго количества для собственнаго потребленія, сбываютъ ихъ главнымъ образомъ живьемъ, и всего чаще неоткормленныхъ, здѣшнимъ прасоламъ, которые уже сами откармливаютъ свиней на салотопенныхъ и винокуренныхъ заводахъ, убиваютъ и по зимнему пути отправляютъ ихъ въ Москву или въ селеніе Доброе, Тамбовской губерніи, гдѣ и перепродаютъ московскимъ и петербургскимъ торговцамъ, нарочно прїѣзжающимъ сюда для покупки живности.

Изъ остальныхъ породъ мелкихъ домашнихъ животныхъ въ губерніи содержится еще незначительное число козъ, которыхъ въ 1857 году всего числилось 28,795.

И. ПЧЕЛОВОДСТВО.

Пчеловодство въ Воронежской губерніи, не смотря на давнее свое водвореніе въ этомъ краѣ и выгодныя мѣстныя условія, далеко не достигло еще совершенства; оно болѣе распространено въ уѣздахъ: Валуйскомъ и Бобровскомъ, затѣмъ въ Острогожскомъ, Коротояжскомъ и Задонскомъ; менѣе всего—въ Бирюченскомъ и Новохоперскомъ. Все количество добываемаго ежегодно меда въ губерніи можно положить въ 40,000 пудовъ; большая часть изъ этого числа идетъ для внутренняго потребленія, и только незначительная часть отвозится въ г. Харьковъ. За пудъ чистаго меду платится отъ 2½ до 4½ рублей серебромъ, а за пудъ сотовъ—около 4 рублей. Доходъ отъ 100 колодъ пчель, при разумномъ распоряженіи и въ хорошій годъ, можетъ простираться до 500 рублей, а въ посредственный годъ до 300 рублей серебромъ.

Г. ЗВѢРИНЫЕ ПРОМЫСЛЫ.

Здѣшній край, значительно населенный, имѣя притомъ малое количество лѣсовъ, бѣльшею частію изрѣженныхъ и разбросанныхъ небольшими дачами, не изобилуетъ вообще звѣрями; дичью же хотя и болѣе богатъ, но и она съ каждымъ годомъ постепенно уменьшается, что главнымъ образомъ зависитъ отъ распространенія народонаселенія, уничтоженія лѣсовъ, осушенія болотъ и обращенія степей подъ распашку хлѣбовъ, а частію также отъ несвоевременной и неразумной охоты и истребленія, нерѣдко въ большомъ количествѣ, въ гнѣздахъ яицъ и птенцовъ.

Предметъ охоты составляютъ: изъ породы звѣрей—волкъ, лисица и заяцъ; изъ породы птицъ—дикіе голуби, тетеревъ, рябчикъ, куропатка, перепелъ, дрофа, стрепетъ, куликъ, турухтанъ, вальдшнепъ, дупель, бекасъ, гаршнепъ, пастушокъ, коростель, курочка, утки и гуси.

Недостатокъ звѣрей и небольшое изобиліе дичи, а вмѣстѣ съ тѣмъ отсутствіе склонности жителей къ охотѣ и частію недостатокъ средствъ, въ особенности между крестьянами, имѣть все необходимое для охоты, служатъ причиною, что охотничій промыселъ весьма мало распространенъ въ губерніи.

Д. РЫБНЫЕ ПРОМЫСЛЫ.

Воронежская губернія хотя и богата водами, изобилующими рыбою, но рыбная ловля составляетъ самый незначительный промыселъ ея жителей; въ 1857 году рыболовствомъ, какъ промысломъ, занималось всего около 400 человекъ въ уѣздахъ, прилегающихъ къ рѣкамъ: Дону, Воронежу и Хопру. Количество рыбы, добываемой здѣшними промышленниками, далеко недостаточно для удовлетворенія мѣстнаго потребленія; а потому ее и закупаютъ въ значительномъ количествѣ внѣ предѣловъ губерніи — въ Астрахани, Таганрогѣ и другихъ пунктахъ.

6. ПРОМЫШЛЕННОСТЬ МАНУФАКТУРНАЯ.

А. ОБЩИЙ ВЗГЛЯДЪ.

При разсмотрѣніи сельскаго хозяйства Воронежской губерніи изложено было, что всѣ мѣстныя условія края, вполнѣ способствуя развитію въ немъ этой отрасли промышленности, направили къ ней и главную дѣятельность здѣшняго народонаселенія; напротивъ, мануфактурная промышленность далеко менѣе развита. Главныя причины тому—недостатокъ капиталовъ и предприимчивости, а равно и людей съ специальными свѣдѣніями, необходимыми для этого рода промышленности, опасеніе соперничества московскихъ фабрикантовъ и дороговизна топлива, по малолѣтности края.

Всѣхъ фабрикъ и заводовъ по губерніи въ 1857 году числилось 378; въ слѣдующей таблицѣ приведено, по уѣздно, исчисленіе ихъ и цѣнность выработанныхъ на нихъ издѣлій:

Фабрики и заводы:	Число заведений:		Сумма выдѣлки.
	недѣйствующихъ.	дѣйствующихъ.	
<i>Воронежскаго уѣзда:</i>			Руб. серебр.
Винокуренные заводы . . .	—	6	543,145
Суконныя фабрики . . .	—	3	317,265

			Руб. сереб.
Сально-переливочные заводы	—	2	300,000
Шерстомойные	—	13	240,500
Салотопенные	—	14	102,000
Водочный	—	1	101,525
Сальносвѣчные	—	4	76,000
Колокольные	—	2	31,536
Воскосвѣчные	—	4	30,000
Мыловаренные	—	2	17,600
Кирпичные	—	6	10,300
Стеариновыхъ свѣчей	—	1	10,000
Чугунноплавильные	—	3	9,830
Свеклосахарный	—	1	9,000
Кожевенный	—	1	8,000
Маслобойный	—	1	5,000
Пивоваренные	—	2	2,100
Кафельные	—	2	1,100
Канатные	—	8	1,300
Табачныя фабрики	—	2	1,000
Писчебумажныя	1	—	—

Итого 1 78 1.817,201

Задонскаго уѣзда:

Винокуренные заводы	1	2	54,982
Суконная фабрика	—	1	31,059
Свеклосахарные заводы	—	4	24,811
Салотопенный	—	1	4,258
Кирпичные	—	4	1,300
Мыловаренный	—	1	390

Итого 1 13 116,800

Землянскаго уѣзда:

Салотопенный	—	1	12,200
Пивоваренный	—	1	2,300
Свеклосахарный	—	1	483

Итого — 3 14,983

Нижнедѣвицкаго уѣзда:

Салотопенные	—	2	35,000
Кирпичный	—	1	160

Итого — 3 35,160

Коротоякского уезда:

Винокуренный	—	1	30,830
Кирпичные	—	2	4,500
Маслобойный	—	1	4,000
Салотопенный	—	1	3,500
Итого			42,830

Острогожского уезда:

Винокуренные	2	19	436,097
Свеклосахарные	—	2	95,500
Воскосвѣчные	—	2	53,875
Мыловаренные	2	4	42,830
Салотопенные	2	6	34,805
Маслобойные	—	5	17,703
Кирпичные	—	16	8,030
Сальносвѣчные	1	2	5,670
Воскобойный	—	1	3,035
Пивоваренные	—	2	1,285
Паточный	—	1	700
Синько-каліевый	—	1	500
Кожевенный	—	1	480
Итого			7 62 700,510

Бирюченского уезда:

Винокуренные	4	9	154,135
Салотопенные	2	6	89,975
Маслобойные	—	43	29,375
Свѣчносальный	—	1	1,320
Пивоваренный	—	1	1,300
Свеклосахарный	—	1	1,200
Кирпичные	—	15	1,120
Итого			6 76 278,425

Валуиского уезда:

Салотопенные	—	10	85,795
Селитряные	1	3	14,000
Свеклосахарный	—	1	9,800
Маслобойные	—	3	8,745
Медоспукательные	—	2	4,950

				Руб. сереб.
Кирпичные	—	3		1,423
Пивоваренный	—	1		1,200
	Итого		1 23	125,913

Богучарскаго уезда:

Салотопенные	—	5		25,984
Кожевенные	—	12		4,870
Кирпичные	—	2		3,000
Пивоваренный	—	1		1,925
Винокуренный	1	—		—
	Итого		1 20	35,779

Павловскаго уезда:

Винокуренные	—	3		114,072
Салотопенные	—	8		80,026
Мыловаренные	—	2		29,200
Кирпичные	—	14		12,100
Свеклосахарные	—	2		8,970
Маслобойные	—	3		3,500
Сальносвѣчные	—	2		3,240
Кожевенные	—	6		2,000
Пивоваренный	—	1		210
Воскобойные	3	—		—
	Итого		3 41	253,318

Новохоперскаго уезда:

Винокуренные	1	4		230,563
Салотопенные	1	4		52,847
Кирпичные	—	8		9,763
Свеклосахарные	2	—		—
Пивоваренный	1	—		—
	Итого		5 16	293,173

Бобровскаго уезда:

Винокуренный	—	1		104,100
Салотопенные	—	9		90,433
Свеклосахарные	—	2		45,080
Пивоваренный	—	1		4,000
	Итого		— 13	243,613

<i>По цѣлой губерніи:</i>		Руб. сереб.
Винокуренные заводы	9 45	1.667,924
Салотопенные	5 67	616,823
Суконныя фабрики	— 4	348,324
Сальнопереливочные заводы	— 2	300,000
Шерстемойные	— 13	240,500
Свеклосахарные	2 14	194,844
Водочный	— 1	101,525
Мыловаренные	2 9	90,020
Сальносвѣчные	1 9	86,230
Воскосвѣчные	— 6	83,875
Маслобойные	— 56	64,723
Кирпичные	— 71	51,696
Колокольные	— 2	31,536
Кожевенные	— 20	15,350
Пивоваренные	1 10	14,320
Селитряные	1 3	14,000
Стеариновыхъ свѣчей	— 1	10,000
Чугунноплавильные	— 3	9,830
Медоспускательные	— 2	4,950
Воскобойные	3 1	3,035
Канатные	— 8	1,300
Кожевенные	— 2	1,100
Табачныя фабрики	— 2	1,000
Паточный заводъ	— 1	700
Синько-каліевый	— 1	500
Писчебумажная фабрика	1 —	—
Итого		25 353 3.954,105

Въ числѣ заводовъ показаны два сальнопереливочные завода, которые занимаются только разливкою и сортировкой сала, уже изготовленнаго на салотопенныхъ заводахъ, а потому цѣнность выдѣлки ихъ въ 300,000 руб. слѣдуетъ исключить изъ 3.954,105 руб., и тогда получимъ общую цѣнность выработанныхъ издѣлій на фабрикахъ и заводахъ губерніи въ 3.654,105 рублей серебромъ.

Чтобы судить объ относительной важности каждаго рода заводовъ, приведемъ здѣсь процентное отношеніе между общею цѣнностію выдѣланныхъ издѣлій и цѣнностію выдѣлки каждаго рода заводовъ:

На 100 частей общей цѣнности выдѣланныхъ издѣлій.	
Винокуренныхъ заводовъ	45,61.
Салотопенныхъ	16,87.
Суконныхъ фабрикъ	9,52.
Шерстомойныхъ заводовъ	6,59.
Свеклосахарныхъ	5,33.
Водочнаго	2,77.
Мыловаренныхъ	2,46.
Сальносвѣчныхъ	2,36.
Воскосвѣчныхъ	2,29.
Маслобойныхъ	1,77.
Кирпичныхъ	1,41.
Колокольныхъ	0,86.
Кожевенныхъ	0,42.
Пивоваренныхъ	0,39.
Селитряныхъ	0,39.
Стеариновыхъ свѣчей	0,27.
Чугунноплавильныхъ	0,27.
Всѣхъ остальныхъ	0,42.
Итого	100.

Цифры эти показываютъ, что винокуренные заводы — главные въ губерніи; цѣнность выдѣлки ихъ составляетъ 45,6% или слишкомъ $\frac{9}{20}$ общей цѣнности всѣхъ фабричныхъ и заводскихъ издѣлій губерніи; за ними, по важности производства, слѣдуютъ салотопенные заводы, суконныя фабрики, шерстомойные и свеклосахарные заводы.

Раздѣляя фабрики и заводы губерніи на три разряда, по различію матеріаловъ, ими обрабатываемыхъ, получимъ:

Ф а б р и к и и з а в о д ы :	Число заведеній.	Цѣнность издѣлій.
Обрабатывающіе растительные матеріалы	150	2.046,336.
— животные	149	1.513,107.
— ископаемые	79	94,662.
Итого	378	3.654,105.

Слѣдовательно цѣнность произведеній фабрикъ и заводовъ, основанныхъ на растительныхъ матеріалахъ, составляетъ 55,95% или $\frac{14}{25}$ общей цѣнности всѣхъ мануфактурныхъ произведеній края, на животныхъ матеріалахъ—41,46% и ископаемыхъ—2,59% или немного болѣе $\frac{1}{40}$ части.

Выше приведено было, по-уѣздно, исчисленіе фабрикъ и заводовъ и цѣнность выдѣланныхъ на нихъ издѣлій; опредѣлимъ теперь, по сколько приходится изъ 100 частей общей цѣнности всѣхъ заводскихъ и фабричныхъ издѣлій на каждый уѣздъ:

Н а у ѣ з д ы:	На 100 частей общей цѣнности мануфактурныхъ издѣлій губерніи.
Воронежскій . . .	41,6.
Острогожскій . . .	19,1.
Новохоперскій . . .	8,0.
Бирюченскій . . .	7,6.
Павловскій . . .	6,9.
Бобровскій . . .	6,7.
Валуйскій . . .	3,4.
Задонскій . . .	3,2.
Коротоякскій . . .	1,1.
Богучарскій . . .	1,0.
Нижнедѣвицкій . . .	1,0.
Землянскій . . .	0,4.

Изъ этого видно, что Воронежскій уѣздъ сосредоточиваетъ главную дѣятельность края по фабричной и заводской промышленности; цѣнность всѣхъ мануфактурныхъ произведеній этого уѣзда составляетъ 41,6% или слишкомъ $\frac{2}{5}$ общей цѣнности этихъ издѣлій; за нимъ слѣдуетъ уѣздъ Острогожскій, въ которомъ изготовляется мануфактурныхъ произведеній на 700,540 рублей, что составляетъ 19,1% или безъ малаго $\frac{1}{5}$ часть всей суммы; слѣдовательно сумма выдѣлки въ этихъ двухъ уѣздахъ составляетъ слишкомъ $\frac{3}{5}$ части общей цѣнности, и такимъ образомъ на остальные десять уѣздовъ приходится менѣе $\frac{2}{5}$ частей; уѣзды: Коротоякскій, Богучарскій, Нижнедѣвицкій и Землянскій—самые бѣдные по мануфактурной промышленности.

Фабрики и заводы, сверхъ прямого вліянія на край потребленіемъ матеріаловъ и производствомъ издѣлій, оказываютъ также свое дѣйствіе и на мѣстное народонаселеніе, изъ котораго набирается большая часть фабричныхъ работниковъ, а потому гдѣ ихъ больше, тамъ представляется и больше средствъ простому классу людей для заработковъ; вслѣдствіе чего и приведемъ ниже сего распределеніе здѣшнихъ фабрикъ и заводовъ по мѣстамъ ихъ устройства:

Фабрики и заводы:	Въ городахъ.		Въ селеніяхъ.	
	Число заведеній.	Сумма выдѣлки.	Число заведеній.	Сумма выдѣлки.
Винокуренные заводы . . .	»	»	54	1.667,924
Салотопенные	24	266,756	48	350,067

Суконныя фабрики	»	»	4	348,324
Шерстомойныя заводы	2	169,300	11	71,200
Свеклосахарныя	»	»	16	194,844
Водочный	1	101,525	»	»
Мыловаренныя	9	90,020	2	не дѣйствовали
Сальносвѣчныя	10	86,230	»	»
Воскосвѣчныя	6	83,875	»	»
Маслобойныя	8	15,568	48	49,155
Кирпичныя	32	30,598	39	21,098
Колокольныя	2	31,536	»	»
Кожевенныя	1	8,000	19	7,350
Пивоваренныя	10	13,845	1	475
Селитряныя	»	»	4	14,000
Стеариновыхъ свѣчей.	»	»	1	10,000
Чугунноплавильныя	2	5,900	1	3,930
Медоспускательныя.	2	4,950	»	»
Воскобойныя	4	3,035	»	»
Канатныя	1	600	7	700
Кафельныя	2	1,100	»	»
Табачныя фабрики	2	1,000	»	»
Паточный заводъ	»	»	1	700
Синько-каліевый	»	»	1	500
Писчебумажная фабрика	»	»	1	не дѣйствовала
<hr/>				
Итого	118	913,838	258	2.740,267

Такимъ образомъ число фабрикъ и заводовъ въ городахъ составляетъ нѣсколько менѣ $\frac{1}{3}$, а въ селеніяхъ—нѣсколько болѣе $\frac{2}{3}$ общаго числа ихъ; цѣнность выдѣлываемыхъ произведеній въ городахъ составляетъ 25,07% или $\frac{1}{4}$ часть общей суммы выдѣлки, а въ селеніяхъ—74,93% или $\frac{3}{4}$ этой суммы; слѣдовательно въ селеніяхъ выдѣлывается произведеній на сумму, въ три раза болшую противъ городовъ.

Весьма важно также знать, въ чьихъ рукахъ преимущественно сосредоточена мануфактурная промышленность края, для чего и приведемъ здѣсь раздѣленіе фабрикъ и заводовъ по званіямъ ихъ владѣльцевъ (см. стр. 240):

Фабрики и заводы:	Кому принадлежатъ:					
	Крестьянамъ.		Купцамъ.		Помѣщикамъ.	
	Число заведеній.	Сумма выдѣлки.	Число заведеній.	Сумма выдѣлки.	Число заведеній.	Сумма выдѣлки.
Винокуренные заводы.	54	1.667,924	»	»	»	»
Салотопенные . . .	2	23,000	30	396,823	40	197,000
Суконныя фабрики . .	3	247,685	1	100,639	»	»
Шерстомойныя заводы	»	»	13	240,500	»	»
Свеклосахарные . . .	16	194,844	»	»	»	»
Водочный	»	»	1	101,525	»	»
Мыловаренные	»	»	11	90,020	»	»
Сальносвѣчные	»	»	10	86,230	»	»
Воскосвѣчные	»	»	6	83,875	»	»
Маслобойные	4	10,640	8	20,568	44	33,515
Кирпичные	8	11,215	30	22,547	33	17,934
Колокольные	»	»	2	31,536	»	»
Кожевенные	»	»	2	8,000	18	7,350
Пивоваренные	»	»	10	13,420	1	900
Селитряные	4	14,000	»	»	»	»
Стеариновыхъ свѣчей.	1	10,000	»	»	»	»
Чугунноплавильные . .	»	»	3	9,830	»	»
Медоспускательные . .	»	»	2	4,950	»	»
Воскобойные	»	»	4	3,035	»	»
Канатные	»	»	»	»	8	1,300
Кафельные	»	»	2	1,100	»	»
Табачныя фабрики . . .	»	»	2	1,000	»	»
Паточный заводъ	»	»	»	»	1	700
Синько-калѣевый	»	»	»	»	1	500
Писчебумажная фабрика	1	не дѣйствовала.	»	»	»	»
Итого	93	2.179,308	137	1.215,598	146	259,199

Изъ этого видно, что 59,6% или почти $\frac{3}{5}$ части всей мѣстной мануфактурной промышленности принадлежитъ помѣщикамъ, затѣмъ купцамъ и мѣщанамъ—33,3% и наконецъ крестьянамъ—7,1%.

Чтобы вполне правильно судить о степени развитія мануфактурной промышленности, необходимо знать отношеніе цѣнности выдѣлываемыхъ фабричныхъ и заводскихъ произведеній къ народонаселенію края,

почему и приводимъ этого рода данныя для уѣздовъ Воронежской губерніи:

Въ уѣздахъ:	Изъобщей цѣнности мануфактурныхъ произведеній приходилось на одного человѣка:	
	руб.	коп.
Воронежскомъ	8	64
Острогожскомъ	3	47
Новохоперскомъ	2	29
Павловскомъ	1	98
Бирюченскомъ	1	57
Бобровскомъ	1	29
Задонскомъ	1	17
Валуйскомъ	»	93
Коротоякскомъ	»	31
Нижнедѣвицкомъ	»	28
Богучарскомъ	»	17
Землянскомъ	»	9
По цѣлой губерніи	1	95

Слѣдовательно по цѣлой губерніи притотовляется на одного человѣка фабричныхъ и заводскихъ издѣлій на 1 руб. 95 коп. серебромъ; въ 1856 году приходилось фабричныхъ и заводскихъ издѣлій на одного человѣка въ губерніяхъ: С. Петербургской—по 34 руб. 95 коп., Московской—24 руб. 66 коп. и Владимірской—17 рублей.

На основаніи свѣдѣній департамента мануфактуръ и внутренней торговли, Воронежская губернія въ 1857 году занимала, по фабричной и заводской промышленности, 13-е мѣсто въ ряду губерній и областей Имперіи, а именно ее превышали въ этомъ отношеніи слѣдующія губерніи: С. Петербургская, Московская, Владимірская, Кіевская, Харьковская, Рязанская, Лифляндская, Орловская, Калужская, Пермская, Симбирская и Тамбовская. Сравнимъ теперь за 1857 годъ главные фабричныя и заводскія производства Воронежской губерніи съ тѣми же производствами всей Имперіи:

	Цѣнность выработанныхъ издѣлій: Въ Воронежской губерніи.	Во всей Имперіи.
Винокуренными заводами	1.667,924 руб.	13.982,223 руб.
Салотопенными	616,823 —	9.951,200 —
Суконными фабриками	348,324 —	22.484,919 —
Шерстемойными заводами	240,500 —	2.594,186 —

опис. ворон. губ.

Свеклосахарными	194,844 руб.	1.001,930 руб.
Мыловаренными	90,020 —	1.875,472 —
Сальновсвѣчными	86,230 —	5.518,652 —
Восковсвѣчными	83,875 —	660,103 —
Маслобойными	64,723 —	303,305 —

Такимъ образомъ цѣнность производства винокуренныхъ заводовъ здѣшней губерніи составляетъ 11,9% или нѣсколько менѣе $\frac{1}{8}$ части общей цѣнности производства этого рода во всей Имперіи; салотопенныхъ—5,9%, суконныхъ фабрикъ—1,5%, шерстомойныхъ заводовъ—9,3%, свеклосахарныхъ—19%, мыловаренныхъ—4,8%, сальновсвѣчныхъ—1,5%, восковсвѣчныхъ—12,7% и маслобойныхъ—21,3%. Въ томъ же 1857 году цѣнность выработанныхъ издѣлій на всѣхъ фабрикахъ и заводахъ Имперіи составляла 200.488,079 руб., а въ Воронежской губерніи—3.654,105, что составляетъ 1,52%, или нѣсколько болѣе $\frac{1}{67}$ части общей суммы выдѣлки всей Имперіи.

6. Частныя описанія существующихъ въ губерніи родовъ мануфактурной промышленности.

Послѣ общаго обзорѣнія мануфактурной промышленности здѣшней губерніи, сдѣлаемъ частное обзорѣніе существующихъ въ ней заводовъ и фабрикъ.

Винокуренные заводы. Воронежская губернія, принадлежа къ хлѣбороднѣйшимъ мѣстностямъ Имперіи, производитъ хлѣба гораздо болѣе того, сколько требуется для удовлетворенія внутреннихъ потребностей; это обстоятельство, а равно и трудность сбыта хлѣба, развели въ ней въ обширныхъ размѣрахъ винокуреніе. Всѣхъ винокуренныхъ заводовъ въ губерніи 54; почти во всѣхъ ихъ употребляется паровое производство; водка выкуривается здѣсь изъ ржанаго хлѣба безъ всякой примѣси. Въ теченіи трехъ лѣтъ, съ 1854 по 1857 годъ, мѣстными заводами выкурено вина, считая на полугарь: въ періодъ винокуренія 185 $\frac{1}{5}$ годовъ—1.689,362 ведра; изъ этого числа отправлено въ магазины Воронежской губерніи 753,302 ведра, въ другія губерніи—931,527 ведеръ; въ періодъ 185 $\frac{5}{6}$ годовъ—1.862,139 ведеръ, изъ коихъ поставлено въ магазины здѣшней губерніи и Старобѣльскій Харьковской губ.—574,809 ведеръ, а въ другія губерніи—1.282,269 ведеръ; въ періодъ 185 $\frac{6}{7}$ годовъ—2.106,600 ведеръ, изъ нихъ отправлено: въ мѣстные магазины, со включеніемъ Старобѣльскаго, 957,371 ведро, въ другія губерніи—1.142,604 ведра. Цифры эти показываютъ, что винокуренные заводы здѣшняго края производятъ вина гораздо болѣе противъ мѣстной потребности, такъ что въ сложности, въ теченіи означеннаго времени, вывезено его въ другія мѣста 3.356,400 ве-

деръ, среднимъ числомъ ежегодно 1.118,800 ведеръ; если же включить въ это число и поставку въ Старобѣльскій магазинъ, который по винокурению причисленъ къ здѣшней губерніи, то получимъ средній ежегодный вывозъ вина изъ губерніи до 1.200,000 ведеръ. Такимъ образомъ винокуренные заводы края, производя вина гораздо болѣе противъ мѣстной потребности, производятъ слѣдовательно настоящій товаръ, имѣющій большое значеніе въ мѣстной торговлѣ.

Салотопенные заводы, по цѣнности производства, занимаютъ первое мѣсто послѣ винокуренныхъ заводовъ; ихъ считается въ губерніи 74; количество сала, ежегодно вытапливаемого на нихъ, простирается до 300,000 пудовъ. Скотъ для убоя на заводахъ закупается частію на мѣстѣ, частію въ Землѣ Войска Донскаго и Черноморіи (Кубанской области). Для полученія сала всѣ мясныя части животныхъ, хотя нѣсколько имѣющія жиръ, и даже кости подвергаются вытапливанію и выжиманію винтовыми прессами; изъ мясистыхъ же мѣстъ, какъ то: переднихъ и заднихъ ногъ, балыка и шеи, готовится солонина; этимъ способомъ изъ скотины добывается столько же сала, сколько и мяса. Топленіе сала производится обыкновенно въ октябрѣ и ноябрѣ мѣсяцахъ, а въ теченіи зимы оно все отправляется къ мѣстамъ назначенія. Салогонная промышленность наиболѣе распространена въ уѣздахъ: Острогжскомъ, Бобровскомъ, Богучарскомъ и Павловскомъ.

Свѣчносальныхъ заводовъ 11; на нихъ выдѣлывается среднимъ числомъ ежегодно около 22,000 пудовъ свѣчей; такъ называемыя «зимнія свѣчи» готовятся изъ одного бараньяго сала, а «лѣтнія» — изъ смѣси $\frac{2}{3}$ бараньяго съ $\frac{1}{3}$ говяжьяго сала. Сальныхъ свѣчи за предѣлы губерніи не выпускаются.

Мыловаренные заводы, числомъ 9, готовятъ ежегодно мыла до 45,000 пудовъ. Мыло готовится изъ всѣхъ трехъ сортовъ сала: говяжьяго, бараньяго и свиного; большая часть приготовляемаго мыла расходится по губерніи, остальная вывозится за предѣлы ея, преимущественно въ Москву и Ростовъ на Дону.

Суконныхъ фабрикъ четыре; изъ нихъ, находящіяся въ пригородней слободѣ г. Воронежа — *Придачь*, въ деревнѣ *Буровлянкѣ* и мѣстечкѣ *Борь*, существуютъ со времени Петра Великаго. Здѣшнія суконныя фабрики выдѣлываютъ одни только солдатскія сукна, которыя и поставляются по подрядамъ въ Воронежскую комиссаріатскую комиссію; на всѣхъ ихъ выпрабатывается сукна около 380,000 аршинъ; фабричная цѣна аршина: сѣраго сукна—80 копѣекъ, чернаго—86 копѣекъ, темнозеленаго—89 коп. и сѣросиневатаго—1 руб. 12 коп. серебромъ. Шерсть для фабрикъ закупается въ Воронежской губерніи и преимущественно въ селеніяхъ по рѣ-

къ Битюку, а также и въ Землѣ Войска Донскаго; краски—въ С. Петербургѣ и Москвѣ; всѣ прочія необходимые матеріалы—въ губерніяхъ Воронежской и Орловской.

Шерстомоиные заводы, числомъ 13, находятся около г. Воронежа; ими промывается и сортируется шерсти на сумму отъ 240,000 до 350,000 и болѣе руб. серебромъ. Шпанская шерсть доставляется на заводы изъ здѣшней и частию Харьковской губерніи; при перемывкѣ этой шерсти, среднимъ числомъ, получается съ пуда грязной 15 фунтовъ чистой, а съ пуда перегона около 24 фунтовъ. Шерсть эта отправляется въ Москву на фабрики и для заграничнаго отпуски. Русская шерсть на воронежскія моіи-ки доставляется преимущественно изъ Земли Войска Донскаго, которая гораздо чище мѣстной; изъ 100 пудовъ донской русской шерсти, при перемывкѣ, выходитъ около 60 пудовъ чистой; между тѣмъ изъ того же числа пудовъ здѣшней шерсти получается, послѣ перемывки, всего 50 и не болѣе 52 пудовъ; очищенная русская шерсть отправляется на фабрики сосѣдственныхъ губерній и въ Москву.

Свеклосахарные заводы, числомъ 16, ежегодно, среднимъ числомъ, приготавливаютъ сахарнаго песку около 50,000 пудовъ; изъ этого количества $\frac{2}{3}$ обращаются въ головной сахаръ, сбывающійся внутри губерніи и въ станіцахъ Войска Донскаго; изъ остающагося затѣмъ: одна половина потребляется на мѣстѣ, а другая идетъ въ Москву на рафинадные заводы. На здѣшнихъ свеклосахарныхъ заводахъ, для выдѣлки песку, употребляютъ кведлинбургскую свекловицу.

Маслобойные заводы.—Болѣе значительныхъ этого рода заводовъ считается въ губерніи 54; на нихъ, по официальнымъ отчетамъ, изготовляется ежегодно масла на сумму около 60,000 рублей; но если принять во вниманіе сотни мелкихъ маслобоенъ, находящихся въ губерніи, то цѣнность производства этого рода увеличится въ нѣсколько разъ противъ показаннаго числа. Нынѣ для выбивки масла почти исключительно употребляется подсолнечникъ; получаемое изъ него масло признано на фабрикахъ самымъ удобнымъ для крашенія; кромѣ того, оно доставляетъ превосходный свѣтильный матеріалъ и вкусомъ превосходитъ всѣ постныя масла низшихъ сортовъ, а потому въ пищѣ замѣнило не только конопляное, самое доступное большинству потребителей, но даже маковое и орѣховое. Этого рода промышленность въ здѣшнемъ краѣ съ каждымъ годомъ быстро развивается; главнымъ средоточіемъ ея—слобода Алексѣевка, Бирюченскаго уѣзда. Кромѣ подсолнечника, для выбивки масла употребляются конопля и анисъ; заводовъ, выдѣлывающихъ масло изъ аниса, всего два, въ Острогужскомъ уѣздѣ; ими изготовляется масла на сумму около 10,000 рублей.

Свѣчновосковскихъ заводовъ 6, изъ нихъ: 4—въ г. Воронежъ и 2—въ Острогожскѣ; на нихъ выдѣлывается свѣчь до 5,000 пудовъ; лучшія свѣчи приготовляются на заводахъ г. Острогожска.

Чугунноплавильныхъ заводовъ 3 и *колокольныхъ* 2, въ г. Воронежъ; цѣнность произведеній ихъ простирается до 40,000 и болѣе рублей.

Кожевенные заводы. Кожевенное производство, въ сравненіи съ огромнымъ количествомъ кожъ, получаемыхъ ежегодно отъ убиваемаго скота, весьма мало еще распространено въ губерніи и не достигло до надлежащей степени совершенства; большая часть кожъ для обработки отправляется за предѣлы губерніи; мѣстнаго же выдѣлыванія кожи годны только для крестьянской обуви и для другихъ простыхъ издѣлій. Изъ селъ, занимающихся этимъ промысломъ, болѣе всего славятся: *Бутурлиновка*, Бобровскаго уѣзда, *Воронцовка* — Павловскаго, *Алексѣевка* — Бирюченскаго и *Никитовка* — Валуйскаго. Болѣе замѣчательныхъ кожевенныхъ заводовъ въ губерніи считается 20.

Водочный заводъ одинъ, въ г. Воронежъ; имъ готовится разныхъ водокъ на сумму около 100,000 рублей.

Кирпичныхъ заводовъ 71; количество выдѣлываемаго на нихъ кирпича вполнѣ достаточно для внутреннихъ потребностей.

Селитряныхъ заводовъ 4, въ Валуйскомъ уѣздѣ; все количество добываемой на нихъ селитры, на сумму около 14,000 рублей, поставляется на Шостенскій пороховой заводъ.

Остальные заводы губерніи вообще незамѣчательны; число ихъ, а равно и цѣнность производства, показаны въ общей таблицѣ.

В. ПРОМЫСЛЫ И РЕМЕСЛА.

Плодородная почва губернии и достаточное количество хороших сѣно-косныхъ и пастбищныхъ угодій направили дѣятельность здѣшнихъ жителей преимущественно къ земледѣлю и скотоводству. Эти двѣ главныя статьи здѣшняго сельскаго хозяйства, поглощая большую часть времени и труда населенія, замедляютъ развитіе второстепенныхъ промысловъ, которые для жителей этого края служатъ, по большей части, только занятіями подсобными, проистекающими отъ желанія употребить съ пользою свободное отъ полевыхъ работъ время. Поэтому—то въ губернии почти нѣтъ селъ, которыя бы особенно славились какимъ-либо промысломъ, составляющимъ ихъ единственное занятіе. Промыслы и ремесла, наиболѣе распространенныя въ губернии, суть слѣдующія:

Ткацкій и вязальный. Осенью, по окончаніи всѣхъ полевыхъ работъ, женское населеніе губернии приступаетъ къ руководѣльнымъ занятіямъ, состоящимъ въ приготовленіи разнаго рода пряжъ, а затѣмъ въ тканьи полотенъ, суконъ, ряденъ, кушаковъ, ковровъ и вязаніи перчатокъ и чулокъ. Все это заготавливается какъ для собственнаго обихода, такъ и для продажи.

Огромное количество *холста*, выдѣлываемаго въ губернии, почти исключительно принадлежитъ къ низшимъ сортамъ, удовлетворяющимъ только нуждамъ простаго народа и употребляемаго также на мѣшки и прочее. Главное производство холста сосредоточивается въ уѣздахъ: Бобровскомъ, Воронежскомъ, Землянскомъ, Нижнедѣвицкомъ и Коротоякскомъ. На ярмаркахъ губернии ежегодно распродается до 150,000 аршинъ льнянаго

рубашечнаго холста и до 2-хъ миллионѣвъ аршинѣ простаго, извѣстнаго въ торговлѣ подъ названіями рѣдна, мѣшечнаго, подкладочнаго и межеумки. Тонкія полотна въ небольшомъ количествѣ выдѣлываются только у помѣщиковъ.

Толстыя *сукна*, выдѣлываемыя крестьянами, бываютъ обыкновенно трехъ сортовъ: бѣлыя, черныя и сѣрыя; ежегодно поступаетъ ихъ въ продажу на здѣшнія ярмарки до 500,000 аршинѣ. Кромѣ сукна, изъ шерсти также ткутся шерстяныя холсты для женскихъ сарафановъ, поневъ и юбокъ.

Кушаковъ выпускается ежегодно въ продажу до 100,000; выдѣлкою ихъ особенно славится село *Тишанка*, Бобровскаго уѣзда.

Вязаніемъ чулокъ, перчатокъ, носковъ и варегъ преимущественно занимаются воронежскія и павловскія мѣщанки и государственныя крестьянки пригородныхъ слободъ г. Воронежа; вещей этихъ ежегодно закупается мѣстными торговцами на сумму отъ 100,000 до 160,000 рубл. сер.

Тканье ковровъ не составляетъ такого общаго занятія здѣшнихъ поселянокъ, какъ заготовленіе суконъ и полотень, а принадлежитъ немногимъ только мѣстностямъ; болѣе другихъ славится этимъ производствомъ село *Жрывъ*, Коротоякскаго уѣзда, ежегодно сбывающее на ярмаркахъ до 2,000 ковровъ. Впрочемъ самыя лучшіе ковры ткутся у помѣщиковъ, которые пряжу для этого выписываютъ изъ столицъ; крестьянки же для своихъ работъ употребляютъ домашнюю пряжу.

Въ слободѣ *Бутурлиновкѣ*, Бобровскаго уѣзда, развито *сапожное мастерство*; большая часть мужскаго населенія этой слободы, состоящаго изъ 8,940 душъ, почти исключительно занимается шитьемъ сапогъ; сапоги эти закупаются на мѣстныхъ же базарахъ торговцами и развозятся по сосѣднимъ губерніямъ.

Прасольство. Люди купческаго и мѣщанскаго сословія, а также и крестьяне, торгующіе по свидѣтельствамъ, закупая черкасскихъ воловъ, откармливаютъ ихъ для прогона въ обѣ столицы, а болѣею частію—для мѣстныхъ боенъ. Промыселъ этотъ, съ уменьшеніемъ пастбищъ въ губерніи, значительно ослабѣлъ противъ прежняго. Въ настоящее время прасольство преимущественно развито въ уѣздахъ: Острогожскомъ, Богучарскомъ, Бобровскомъ, Новохоперскомъ и Павловскомъ, какъ болѣе изобилующихъ пастбищными угодьями и гдѣ преимущественно развита салогонная промышленность

Выдѣлка вещей изъ льняныхъ матеріаловъ, какъ то: телѣгъ, саней, колесъ, бочекъ и другихъ, а также вышивка досокъ, теса и шелевокъ, приносятъ жителямъ значительныя выгоды. Промыслы эти болѣе развиты въ уѣздахъ: Задонскомъ, Воронежскомъ, Павловскомъ и Бобровскомъ;

однакоже, при недостаточности лѣсныхъ матеріаловъ, они не могутъ исполнѣть удовлетворять потребностей губерніи, а потому доски и разный щепной товаръ въ большомъ количествѣ доставляются сюда изъ другихъ мѣстъ.

Плотничество. Крестьяне вообще сами строятъ себѣ избы и хаты. Плотниками славится весь вообще Коротоякскій уѣздъ и село *Верейка*, Землянскаго уѣзда, почти исключительно населенное плотниками, которые расходятся для заработковъ въ разныя стороны.

Каменотесное и гончарное. Къ каменотесному производству должна быть отнесена выдѣлка жерновыхъ камней, производимая нѣкоторыми селеніями въ уѣздахъ: Нижнедѣвицкомъ, Землянскомъ, Воронежскомъ и Новохоперскомъ. Лучшіе жерновые камни—нижнедѣвицкіе, за пару которыхъ платятъ отъ 30 до 100 рублей; затѣмъ—землянскіе и воронежскіе, цѣною пара отъ 20 до 60 рублей, и наконецъ—новохоперскіе, пара отъ 10 до 15 рублей серебромъ. Гончарное производство распространено болѣе или менѣе во всѣхъ уѣздахъ губерніи; имъ преимущественно славятся села: *Карачунъ*, Задонскаго уѣзда, и *Хорошилово*, Нижнедѣвицкаго.

Выжиганіе извести. Этимъ занимаются преимущественно промышленники, а не крестьяне, которые доставляютъ только матеріалъ для этого. Въ Воронежскомъ и Задонскомъ уѣздахъ выжигаютъ изъ известняка такъ называемую каменную известь, а въ остальныхъ уѣздахъ, особенно южныхъ, по неимѣнію камня, известь добывается изъ мѣла; четверть мѣловой извести стоитъ отъ 65 до 80 копѣекъ, а каменной—до 1 рубля серебромъ и болѣе.

Кузнечное. Кузнецы находятся во всѣхъ городахъ и большихъ селеніяхъ; ими преимущественно славятся село *Хрѣновое* и слобода *Бутурлиновка*, Бобровскаго уѣзда; въ сей послѣдней ежегодно передѣлывается болѣе 30,000 пудовъ желѣза на разныя принадлежности земледѣльческихъ орудій.

Канатноверевочныя производствомъ занимаются въ пригородной слободѣ г. Воронежа—*Придачъ* и въ селахъ Коротоякскаго уѣзда, по рѣкѣ *Форостани*, для чего ежегодно употребляется до 30,000 пудовъ пеньки.

Извозничество и чумачество. Извозничество, которымъ занимаются преимущественно Русскіе, вообще мало распространено въ губерніи и то только зимою, когда крестьяне совершенно свободны отъ полевыхъ занятій. Цѣны съ пуда клади бывають различныя, смотря по разстоянію и цѣнамъ на кормъ. Чумачество составляетъ принадлежность исключительно Мадороссіянъ—чумаковъ; чумакъ съ открытіемъ весны, отправляясь изъ дому, странствуетъ отъ одного пункта до другаго, перевозя различныя товары, и возвращается домой въ глубокую осень, часто съ появленіемъ

уже снѣга; чтобы нейти порожнякомъ назадъ, чумаки закупаютъ, гдѣ возможно, сушеную и вяленую рыбу или соль и перепродаютъ все это съ выгодою на мѣстѣ.

Бурлачество. Жители Малороссійскихъ селеній, лежащихъ по берегамъ судоходныхъ рѣкъ: Дона, Воронежа и Хопра, охотно нанимаются у судопромышленниковъ для прогона плотовъ и судовъ по этимъ рѣкамъ. Цѣны за наемъ довольно значительны: лоцману платятъ отъ 50 до 110 рублей, а судорабочимъ—отъ 15 до 25 рублей серебромъ.

Личный наемъ. Изъ малоземельныхъ мѣстъ Воронежской губерніи отправляются крестьяне для заработковъ на сторонѣ, преимущественно въ Землю Войска Донскаго; но какъ вообще такихъ мѣстностей еще немного, и губернія сама представляетъ много способовъ для мѣстныхъ заработковъ крестьянъ, то и выходъ рабочихъ рукъ за предѣлы ея весьма незначителенъ; напротивъ сюда приходитъ довольно много ремесленниковъ изъ другихъ губерній, ибо въ нихъ вообще чувствуется большой недостатокъ.

Содержаніе постоянныхъ дворовъ. На всѣхъ большихъ проѣзжихъ и въ особенности транспортныхъ дорогахъ находится достаточное число постоянныхъ дворовъ, содержаніемъ которыхъ преимущественно занимаютя мѣщане, крестьяне и отчасти купечество.

Г. ПРОМЫШЛЕННОСТЬ ТОРГОВАЯ.

а. Общій взглядъ на состояніе мѣстной торговли въ настоящее время.

Торговля Воронежской губерніи вообще не въ цвѣтущемъ состояніи и много еще должна сдѣлать успѣховъ въ будущемъ, чтобы вполне способствовать развитію обширныхъ производительныхъ силъ края; при настоящемъ же состояніи ея, съ одной стороны—предметы отпуска страны вообще малоцѣнны и тѣмъ не доставляютъ надлежащихъ выгодъ мѣстнымъ производителямъ, съ другой—цѣны на всѣ привозные предметы значительно высоки, въ ущербъ потребителямъ.

Причины малаго развитія торговой дѣятельности заключаются въ недостаткѣ капиталовъ и предпримчивости, а главное — въ затруднительности сообщеній, что особенно ощутительно для здѣшняго края: главный основной капиталъ его составляютъ исключительно сырые матеріалы, сбытъ которыхъ преимущественно требуетъ удобныхъ сообщеній; между тѣмъ, въ настоящее время доставка этихъ матеріаловъ въ главные торговые пункты чрезвычайно затруднительна, по отдаленности перевозки сухимъ путемъ и при ничтожности судоходства, которое производится исключительно только въ полую воду. Поэтому улучшение судоходства и учрежденіе пароходства по рѣкѣ Дону, перерѣзывающему съ сѣвера на югъ всю губернію въ самой ея серединѣ, чрезвычайно оживили бы торговую дѣятельность края и много способствовали бы его благосостоянію.

Товары, обращающіеся въ мѣстной торговлѣ, можно раздѣлить на два главные разряда: туземныя издѣлія и привозимыя изъ другихъ мѣстъ, внѣ губерніи лежащихъ. Туземныя издѣлія преимущественно состоятъ изъ продуктовъ земледѣлія, въ тѣсномъ смыслѣ этого слова, и скотоводства, а также въ незначительномъ количествѣ произведеній мануфактурной и издѣльной промышленности края; главный предметъ ввоза составляютъ произведенія фабричной и заводской промышленности, а также колониальныя, бакалейныя и москотильныя товары.

б. Общее обзорѣніе главныхъ торговыхъ пунктовъ и торговыхъ путей.

Пункты, съ которыми Воронежская губернія преимущественно ведетъ торговлю, суть: С. Петербургъ, Москва, Нижній Новгородъ, Елецъ, Курскъ, Харьковъ, Ростовъ на Дону, Таганрогъ, Полтава, Моршанскъ, Козловъ, Камышинъ и Рига. Всѣ означенные пункты, за исключеніемъ Ростова, Таганрога и Риги, могутъ производить сообщеніе съ здѣшнимъ краемъ только сухопутнымъ путемъ; Ростовъ и Таганрогъ имѣютъ, кромѣ того, и водяное сообщеніе—по рѣкѣ Дону, въ полулю воду; сношеніе съ Ригой производится болѣею частію на Москву, Петербургъ и далѣе парходами по Балтійскому морю. Пути сообщенія, какъ сухопутныя, такъ и водяныя, были разсмотрѣны выше въ статьѣ «Территорія губерніи.»

Такъ какъ Воронежская губернія съ болѣею частію пунктовъ, съ которыми ведетъ торговлю, сообщается исключительно сухимъ путемъ и съ двумя только, и то не постоянно, водянымъ, то и движеніе товаровъ и продуктовъ главнымъ образомъ производится сухопутно же. Движеніе это бываетъ постоянно во всякое время года или въ извѣстные только періоды времени. Постоянное торговое сообщеніе производится съ Москвою и С. Петербургомъ; съ Нижнимъ Новгородомъ, Курскомъ, Харьковомъ и Полтавою торговое сношеніе ограничивается только періодами бывающихъ тамъ ярмарокъ; съ Ростовомъ, Таганрогомъ и Камышиномъ торговля ведется весной, лѣтомъ и осенью, пока существуетъ подножный кормъ, ибо перевозка товаровъ къ этимъ пунктамъ и обратно совершается почти исключительно на волахъ; наконецъ съ Моршанскомъ, Козловомъ и Ельцомъ сообщеніе производится болѣею частію по санному пути.

Перевозкою товаровъ занимаются какъ Великороссіяне, такъ и Малороссіяне губерніи; первые изъ нихъ на лошадяхъ, а послѣдніе на волахъ. Русскіе, занимающіеся перевозкою на лошадяхъ—извозчики, поддерживаютъ преимущественно сообщеніе края съ сѣверными губерніями, а Малороссы—чумаки, съ южными.

Время, употребляемое на перевозку товаровъ и продуктовъ, бываетъ различно и главнымъ образомъ зависитъ: отъ разстоянія и удобства путей сообщенія, состоянія дорогъ и отъ того, какъ совершается перевозка—на лошадяхъ или волахъ; въ послѣднемъ случаѣ доставка бываетъ вообще вдвое медленнѣе. На лошадяхъ и при порядочномъ состояніи дорогъ на доставку товаровъ изъ г. Воронежа въ нижеслѣдующіе пункты нужно употребить, среднимъ числомъ, дней:

	Число дней.
Въ Елецъ.	3
— Козловъ.	4
— Урюпинъ	5
— Курскъ.	6
— Моршанскъ	7
— Харьковъ	8
— Москву	11
— Полтаву	12
— Камышинъ.	12
— Ростовъ	14
— Таганрогъ	15
— Нижний Новгородъ	18

Если перевозка совершается на волахъ, то нужно употребить почти вдвое болѣе дней.

Цѣны за доставку товаровъ бываютъ также различны и зависятъ отъ разстоянія, удобства путей сообщенія, состоянія дорогъ, времени, цѣнъ на кормъ, степени скопленія товаровъ, требующихъ отправки, пункта отправки и къмъ перевозка будетъ совершаться—извозчиками или чумаками. Вліяніе разстоянія, удобства путей сообщенія, состоянія дорогъ, цѣнъ на кормъ и степени скопленія товаровъ, требующихъ отправки, на состояніе цѣнъ за доставку очевидны; что касается до времени, то вообще въ рабочую пору доставка бываетъ дороже, зимою же дешевле; пунктъ отправки, мѣсто, куда товаръ доставляется, имѣетъ вліяніе на состояніе цѣнъ въ томъ отношеніи, что чѣмъ скорѣе промышленяюціе перевозкою надѣются, по прибытіи къ мѣсту назначенія, найти для себя снова занятіе, тѣмъ цѣну берутъ меньшую и обратно; и наконецъ чумаки, отличающіеся неприхотливостію въ пищѣ и содержащіе воловъ своихъ на подножномъ корму, берутъ цѣну вдвое меньшую противъ извозчиковъ. Отъ вліянія всѣхъ вышеозначенныхъ причинъ, цѣны на перевозку товаровъ безпрестанно колеблются; приведемъ здѣсь болѣе обыкновенныя цѣны за доставку товаровъ на лошадяхъ отъ г. Воронежа въ слѣдующіе пункты:

		Съ пуда.
Въ г.	Елецъ	15 коп. сер.
— —	Козловъ	18 — —
— —	Урюпинъ	20 — —
— —	Курскъ	20 — —
— —	Моршанскъ	25 — —
— —	Харьковъ	25 — —
— —	Камышинъ	40 — —
— —	Полтаву	40 — —
— —	Москву	50 — —
— —	Ростовъ	60 — —
— —	Таганрогъ	65 — —
— —	Нижній-Новгородъ	80 — —

Движеніе товаровъ водянымъ путемъ производится по рѣкамъ: Дону, Воронежу и Хопру и*то только исключительно весною, въ полоую воду, когда производится сплавное судоходство; во взводное же судоходство суда товарами не нагружаются, а бдльшая часть изъ нихъ разбирается и складывается на остальные неразобранныя, «ходовыя», барки, которыя и тянутся вверхъ, обратно къ своимъ пристанямъ. Суда, сплаваемые съ пристаней губерніи, производятъ всегда разгрузку въ г. Ростовъ на Дону; время, употребляемое ими для достиженія этого пункта, различно и зависитъ отъ разстоянія и высоты поверхности воды, а также болѣе или менѣе благоприятной погоды; суда, отходящія съ пристаней близъ г. Воронежа, самыхъ дальнихъ относительно г. Ростова, находятся въ пути, при благополучномъ плаваніи, около мѣсяца; въ противномъ случаѣ—до 6 и даже 7 недѣль; съ Богучарской пристани, ближайшей къ г. Ростову, достигаютъ этого пункта въ теченіи отъ 19 до 37 дней, а отходящія съ пристани Новохоперской употребляютъ почти одно и тоже время, какъ и сплаваемые съ пристаней около г. Воронежа. Суда, взводимыя по рѣкѣ Дону, отъ г. Ростова обратно вверхъ, достигаютъ пристаней около г. Воронежа въ теченіи отъ 2 до 3 мѣсяцевъ. Болѣе обыкновенная цѣна за доставку товаровъ съ пристаней около г. Воронежа къ г. Ростову—18 коп. серебромъ съ пуда, слѣдовательно въ 3,3 раза дешевле сухопутной доставки.

Чтобы судить о значительности движенія товаровъ водянымъ путемъ, приведемъ здѣсь, на основаніи свѣдѣній управленія путей сообщенія, общую цѣнность сплавленныхъ товаровъ съ пристаней губерніи въ теченіи десяти лѣтъ, съ 1848 по 1858 годъ; при этомъ нельзя не замѣтить, что владѣльцы товаровъ всегда показываютъ цѣну меньшую противъ настоящей:

ЦѢННОСТЬ ТОВАРОВЪ, ОТПРАВЛЕННЫХЪ СЪ ПРИСТАНЕЙ ГУБЕРНІИ:

Г О Д Ы:	Р. Дона.	Р. Воро- нежа.	Р. Хопра.	Всѣхъ трехъ рѣкъ.
	Руб. сер.	Руб. сер.	Руб. сер.	Руб. сер.
1848	430,715	31,850	—	462,565
1849	917,545	272,635	39,606	1.229,786
1850	437,326	157,009	—	594,335
1851	653,246	113,200	40,517	806,963
1852	528,136	132,355	—	660,491
1853	587,811	64,246	3,974	656,031
1854	384,934	167,772	9,006	561,712
1855	262,293	60,236	16,517	339,046
1856	490,001	79,630	43,782	613,413
1857	427,339	94,770	611,961	1.134,070

Въ теченіи 10 лѣтъ. 5.119,346 1.173,703 765,363 7.058,412

Такимъ образомъ въ теченіи означенныхъ десяти лѣтъ отправлено со всѣхъ пристаней губерніи товаровъ на 7.058,412 рублей серебромъ, слѣдовательно ежегодно на 705,841 руб. серебромъ. Главный предметъ груза судовъ составляютъ: мука ржаная и крупа гречневая, для войскъ Кавказской арміи; затѣмъ сѣмя льняное, пшеница, овесъ, спиртъ и хлѣбное вино

В. ВНУТРЕННЯЯ ТОРГОВЛЯ.

Торговля внутри губерніи производится, постоянно—по городамъ и нѣкоторымъ селеніямъ, и временно—на ярмаркахъ, учрежденныхъ въ разныхъ пунктахъ края, а частію и въ мѣстахъ самаго производства продуктовъ.

Для постоянной продажи товаровъ имѣются въ городахъ и селеніяхъ торговыя помѣщенія, а именно:

	Л А В О К Ъ.	
	Каменныхъ.	Деревянныхъ.
Въ г. Воронежѣ . . .	328	97
— уѣздъ его . . .	3	45
— г. Задонскѣ . . .	45	57
— уѣздъ его . . .	—	—
— г. Землянскѣ . . .	20	17
— уѣздъ его . . .	—	8
— г. Нижнедѣвицкѣ . . .	3	45
— уѣздъ его . . .	15	30
— г. Коротоякѣ . . .	1	6
— уѣздъ его . . .	—	9

Въ г. Острогожскѣ . . .	82	24
— уѣздѣ его . . .	22	22
— г. Бирючѣ . . .	14	47
— уѣздѣ его . . .	10	28
— г. Валуйкахъ . . .	1	29
— уѣздѣ его . . .	—	19
— г. Богучарѣ . . .	1	17
— уѣздѣ его . . .	19	—
— г. Павловскѣ . . .	4	53
— уѣздѣ его . . .	—	14
— г. Бобровѣ . . .	—	44
— уѣздѣ его . . .	32	96
— г. Новохоперскѣ . . .	4	34
— уѣздѣ его . . .	—	57
Итого . . .	604	798

Въ общемъ числѣ каменныхъ лавокъ показано 19 торговыхъ магазиновъ, изъ нихъ 17—въ г. Воронежѣ и 2—въ г. Острогожскѣ.

Постоянная продажа въ торговыхъ помѣщеніяхъ городовъ производится: красного, колоніальнаго, бакалейнаго, москотильнаго, галантерейнаго, желѣзнаго, юфтянаго и другихъ товаровъ; въ торговыхъ помѣщеніяхъ селеній распродается разный мелочной товаръ, необходимый въ крестьянскомъ быту. Постоянная продажа идетъ дѣятельно только въ городахъ Воронежѣ и Острогожскѣ, частію въ Павловскѣ и Задонскѣ.

Ярмарки.

Временная продажа товаровъ производится на *ярмаркахъ* губерніи и частію въ мѣстахъ самаго производства продуктовъ. Ярмарокъ въ губерніи существуетъ 345, изъ нихъ:

Въ уѣздахъ:	Въ городахъ.	Въ селеніяхъ.
Воронежскомъ	4	4
Задонскомъ	4	2
Землянскомъ	3	12
Нижнедѣвицкомъ	5	3
Коротоякскомъ	2	16
Острогожскомъ	3	21
Бирюченскомъ	4	50
Валуйскомъ	4	54
Богучарскомъ	6	64

Павловскомъ	3	17
Бобровскомъ	3	11
Новохоперскомъ	4	46
Итого		300

По цѣлой губерніи 345

Приведемъ здѣсь, на основаніи официальныхъ данныхъ, цѣнность привоза товаровъ на ярмарки уѣздовъ губерніи въ 1857 году; при этомъ должно замѣтить, что цифры эти только приблизительныя и всегда менѣе настоящихъ:

Въ уѣздахъ:	Цѣнность привоза на ярмарки въ 1857 году:	
Воронежскомъ	133,230	руб. сер.
Землянскомъ	79,010	— —
Задонскомъ	40,860	— —
Нижнедѣвицкомъ	10,536	— —
Коротоякскомъ	42,800	— —
Острогожскомъ	726,370	— —
Бирюченскомъ	138,410	— —
Валуйскомъ	293,600	— —
Павловскомъ	247,200	— —
Богучарскомъ	1.004,900	— —
Бобровскомъ	377,170	— —
Новохоперскомъ	366,030	— —
Итого		3.460,116 руб. сер.

Такимъ образомъ на всѣ ярмарки губерніи въ 1857 году было привезено товаровъ на 3.460,116 руб.; на основаніи официальныхъ же источниковъ, въ томъ же 1857 году продано на 1.456,702 руб., слѣдовательно цѣнность продажи составляетъ всего 42% цѣнности привоза.

Чтобы судить вообще о значительности ярмарокъ каждаго изъ уѣздовъ губерніи, укажемъ, по скольку приходилось привоза среднимъ числомъ на каждую изъ нихъ:

Въ уѣздахъ:	Среднимъ числомъ на каждую ярмарку бы- ло привоза въ 1857 году:	
Воронежскомъ	16,529	руб. сер.
Задонскомъ	6,810	— —
Землянскомъ	5,267	— —
Нижнедѣвицкомъ	1,317	— —
Коротоякскомъ	2,377	— —

Острогожскомъ	30,265 руб. сер.
Бирюченскомъ	2,563 — —
Валуйскомъ	5,062 — —
Богучарскомъ	14,355 — —
Павловскомъ.	12,360 — —
Бобровскомъ.	26,941 — —
Новохоперскомъ	7,321 — —
<hr/>	
По цѣлой губерніи	40,030 руб. сер.

Изъ этого видно, что вообще болѣе значительныя ярмарки существуютъ въ уѣздахъ: Острогожскомъ, Бобровскомъ, Воронежскомъ, Богучарскомъ и Павловскомъ; менѣе значительныя—въ Нижнедѣвицкомъ Коротоянскомъ и Бирюченскомъ.

Раздѣляя ярмарки губерніи на разряды по цѣнности привоза, получимъ слѣдующее число ярмарокъ, съ цѣностію привоза:

Менѣе 1,000 руб. серебромъ.	64.
Отъ 1,000 до 10,000	182.
— 10,000 — 20,000	50.
— 20,000 — 30,000	24.
— 30,000 — 40,000	10.
— 40,000 — 50,000	2.
— 50,000 — 60,000	4.
— 60,000 — 70,000	3.
— 70,000 — 80,000	1.
— 80,000 — 90,000	2.
Около 110,000	1.
— 130,000	1.
— 160,000	1.
<hr/>	
Итого.	345.

Слѣдовательно на 64 ярмарки, нѣсколько менѣе $\frac{1}{5}$ общаго числа ихъ, привозится товаровъ менѣе, чѣмъ на 1,000 руб. серебромъ; на 182 ярмарки, болѣе половины общаго числа ихъ, цѣнность привоза не превышаетъ 10,000 руб.; свыше 100,000 рублей привозится товаровъ только на три ярмарки.

Всѣхъ пунктовъ въ губерніи, на которыхъ бываютъ ярмарки—142; число послѣднихъ и цѣнность привоза по нимъ распредѣляются слѣдующимъ образомъ:

опис. ворон. губ.

	Число армарокъ.	Цѣнность привоза.		
<i>Воронежскаго уѣзда:</i>				
Въ г. Воронежѣ	4	44,900	руб.	сер.
— с. Орловѣ	1	36,000	—	—
— » Семилукахъ	1	17,300	—	—
При Толшевскомъ монастырѣ.	1	34,200	—	—
Въ с. Можайскомъ	1	740	—	—
<i>Задонскаго уѣзда:</i>				
— г. Задонскѣ	4	39,960	—	—
— с. Нижнемъ Студенцѣ	2	900	—	—
<i>Землянскаго уѣзда:</i>				
— г. Землянскѣ	3	1,659	—	—
— с. Вислой-Полянѣ	1	2,650	—	—
— » Быковѣ	1	530	—	—
— » Орѣховѣ	1	37,110	—	—
— » Нижней Грайворонкѣ	2	12,970	—	—
— » Никольскомъ	1	100	—	—
— » Большой Полянѣ	1	11,070	—	—
— » Долгушѣ	1	5,390	—	—
— » Касторномъ	1	13,700	—	—
— » Малой Верейкѣ	1	1,980	—	—
— » Новосильскомъ	2	860	—	—
<i>Нижнедѣвицкаго уѣзда:</i>				
— г. Нижнедѣвицкѣ	5	5,250	—	—
— с. Знаменской	1	1,500	—	—
— » Димитріевскомъ	1	1,100	—	—
— » Бекетовѣ	1	2,570	—	—
<i>Коротоякскаго уѣзда:</i>				
— г. Коротоякѣ	2	7,300	—	—
— с. Урывѣ	2	3,500	—	—
— » Старой Форостани	1	5,400	—	—
— » Оськинѣ	1	2,300	—	—
— » Боршовѣ	2	1,900	—	—
— » Безгинкѣ	4	5,050	—	—
— » Рещевкѣ	3	13,260	—	—
— » Колбинѣ	1	960	—	—
— » Готовѣ	1	690	—	—
— » Красномъ	1	2,440	—	—

Острогожскаго уезда:

Въ г. Острогожскѣ	3	129,900	руб.	сер.
— с. Маркѣ	1	31,450	—	—
— » Розсошѣ	2	192,000	—	—
— » Новой-Калитвѣ	2	13,050	—	—
— » Подгорной	2	65,150	—	—
— » Ольховаткѣ	3	162,000	—	—
— » Семейкахъ	2	11,740	—	—
— » Ровенькахъ	3	51,540	—	—
— » Айдарской	1	15,200	—	—
При Дивногорскомъ монастырѣ.	2	6,550	—	—
Въ с. Старой Калитвѣ	2	25,190	—	—
— » Колыбелкѣ	1	22,100	—	—

Бирюченскаго уезда:

— г. Бирючѣ	4	50,000	—	—
— с. Троицкой	4	4,990	—	—
— » Коровиной	3	1,060	—	—
— » Хмелевцѣ	4	2,170	—	—
— » Засосенской	4	4,700	—	—
— » Алексѣевкѣ	4	31,870	—	—
— » Ольшанскѣ	1	400	—	—
— » Ливенскѣ	4	8,370	—	—
— » Волоконовкѣ	6	17,100	—	—
— » Веселой	4	1,720	—	—
— » Усердѣ	1	360	—	—
— » Нижне-Покровскомъ	1	410	—	—
— » Шелякиной	2	4,690	—	—
— » Ильиной	1	3,170	—	—
— » Старо-Ивановкѣ	2	530	—	—
— » Матренкѣ	1	400	—	—
— » Верхне-Покровскомъ	1	630	—	—
— » Верхососенкѣ	3	2,280	—	—
— » Иловскомъ	1	570	—	—
— » Варваровкѣ	1	1,450	—	—
— » Нагольной	1	420	—	—
— » Татаринѣ	1	420	—	—

Валуйскаго уезда:

— в. Валуйкахъ	4	58,100	—	—
— с. Никитовкѣ	9	21,000	—	—

Въ с. Казинкѣ	4	4,800	руб.	сер.
— » Новотроицкой	5	15,200	—	—
— » Вейделевкѣ	6	25,500	—	—
— » Уразовѣ	7	105,000	—	—
— » Погромцѣ	7	20,800	—	—
— » Красной	5	24,500	—	—
— » Бѣломѣ Колодезѣ	2	5,400	—	—
— » Мандоровой	4	1,200	—	—
— » Николаевкѣ	1	7,000	—	—
— » Борисовкѣ	2	1,100	—	—
— » Александровкѣ	2	4,000	—	—

Павловскаго уѣзда:

— г. Павловскѣ	3	110,000	—	—
— с. Петровкѣ	1	1,500	—	—
— » Воронцовкѣ	5	63,650	—	—
— » Лосевой	3	41,500	—	—
— » Нижнемѣ Мамонѣ	2	11,200	—	—
— » Казинкѣ	2	11,700	—	—
— » Михайловкѣ	4	7,650	—	—

Богучарскаго уѣзда:

— г. Богучарѣ	6	194,000	—	—
— с. Писаревкѣ	5	52,520	—	—
— » Новой Бѣлой	3	43,360	—	—
— » Старой Мѣловой	5	30,290	—	—
— » Журавкѣ	1	2,000	—	—
— » Бычкѣ	2	3,130	—	—
— » Маниной	2	12,300	—	—
— » Марковкѣ	2	1,000	—	—
— » Твердохлѣбковой	1	3,500	—	—
— » Михайловкѣ	5	89,600	—	—
— » Талахѣ	4	23,450	—	—
— » Калачѣ	6	197,030	—	—
— » Хрещеватой	1	1,180	—	—
— » Воробьевкѣ	4	38,080	—	—
— » Старой Криушѣ	1	25,780	—	—
— » Новой Мѣловаткѣ	3	66,560	—	—
— » Красноселовкѣ	1	3,540	—	—
— » Красноженовой	1	21,000	—	—
— » Ширяевой	2	44,530	—	—

Въ с. Константиновкѣ	3	34,750	руб.	сер.
— » Дѣдовкѣ	1	210	—	—
— » Березовкѣ	1	2,990	—	—
— » Кривоносовой.	1	18,470	—	—
— » Петропавловкѣ	1	27,390	—	—
— » Смаглѣевкѣ	2	11,790	—	—
— » Подгорной	1	4,700	—	—
— » Новой Криушѣ	1	230	—	—
— » Монастырщенкѣ	1	17,320	—	—
— » Расковой.	1	1,800	—	—
— » Старой Тулучеевой	1	15,370	—	—
— » Прогорѣлой	1	17,110	—	—

Бобровскаго уѣзда:

— г. Бобровѣ	3	33,740	—	—
— » Бутурлиновкѣ	5	45,000	—	—
— » Масловкѣ	1	5,000	—	—
— » Нескучномѣ	1	1,500	—	—
— » Березовкѣ	1	5,080	—	—
— » Верхотишанкѣ	2	277,200	—	—
— » Щучьемѣ	1	5,050	—	—

Новохоперскаго уѣзда:

— г. Новохоперскѣ	4	60,267	—	—
— с. Таволжанкѣ	2	500	—	—
— » Еланскомѣ Колѣнѣ	4	8,160	—	—
— » Петровскомѣ	2	27,220	—	—
— » Мазуркѣ	3	17,530	—	—
— » Алферовкѣ	2	300	—	—
— » Пыховкѣ	2	1,000	—	—
— » Аврамовкѣ	3	1,500	—	—
— » Пескахъ	4	8,150	—	—
— » Красной	3	109,600	—	—
— » Ильменѣ	2	23,000	—	—
— » Нагорномѣ	4	16,600	—	—
— » Макаровѣ	4	66,350	—	—
— » Верхнемѣ Карачанѣ	4	11,000	—	—
— » Новоникольскомѣ	2	650	—	—
— » Тихвинкѣ	1	6,070	—	—
— » Новоспасовкѣ	2	3,200	—	—
— » Димитріевскомѣ	2	1,350	—	—

Такимъ образомъ между городами и селеніями число ярмарокъ и цѣнность привоза распредѣляются слѣдующимъ образомъ:

Въ городахъ ярмарокъ 45, привозъ на 735,076 руб. сер.

Въ селеніяхъ — 300 — — 2.725,040 — —

Число ярмарокъ въ городахъ составляетъ $\frac{1}{8}$, а въ селеніяхъ— $\frac{7}{8}$ общаго числа ихъ; цѣнность привоза въ города составляетъ 21%, а въ селенія—79% цѣнности всего привоза.

Сдѣлавъ общія исчисленія о мѣстныхъ ярмаркахъ, приведемъ въ частности торговые обороты на болѣе значительныхъ изъ нихъ, на которыхъ привозъ превышалъ 40,000 руб. серебромъ:

Названіе ярмарокъ и когда бываютъ:	Гдѣ бываютъ:	Цѣнность въ 1857 году:	
		Привоза.	Продажи.
Николаевская, 9 мая . . .	Въ слободѣ Шириевой (Богучарскаго уѣзда.)	42,750	21,200.
Заговѣнская, 22 мая . . .	Въ г. Богучарѣ. . . .	48,900	18,500.
Казанская, 8 іюля	— — Павловскѣ	50,000	25,000.
Евдокіевская, 1 марта. . .	— слоб. Красной (Новохоперскаго уѣзда.)	50,600	35,300.
Ильинская, 20 іюля	Въ г. Богучарѣ. . . .	52,200	16,800.
Богородицкая, 8 сентября .	Тамъ же	52,600	7,200.
Казанская, 22 октября . .	Въ г. Павловскѣ	60,000	35,000.
Лазаревская, на 6-й недѣлѣ Великаго поста	— слоб. Ольховаткѣ (Острогожскаго уѣзда.)	62,000	26,000.
Преображенская, 6 августа.	Тамъ же	65,000	28,000.
Десятая, на 10-й недѣлѣ по Пасхѣ	Въ г. Острогожскѣ	75,000	55,700.
Успенская, 15 августа . .	— сел. Калачѣ (Богучарскаго уѣзда.)	85,420	57,290.
Воздвиженская, 14 сент. .	Въ сел. Розсошѣ (Острогожскаго уѣзда.)	87,000	33,000.
Вознесенская, въ день Воз- несенія Господня.	Тамъ же	105,000	50,000.
Троицкая, въ день сошествія Св. Духа	Въ сел. Верхотишанкѣ (Бобровскаго уѣзда.)	125,000	33,800.
Рождественская, 8 сентября.	Тамъ же	152,000	32,500.

Выше замѣчено было, что всѣхъ ярмарокъ въ губерніи бываетъ 345. На большую часть изъ нихъ доставляются сосѣдственными крестьянами разнаго рода предметы сельской и издѣльной промышленности ихъ, а тор-

говцами — всякаго рода мелочной товаръ, необходимый въ крестьянскомъ быту; на болѣе значительныя — мѣстными купцами привозятся красный, колониальный, бакалейный, желѣзный, юфтяной и другіе товары. Лошади, рогатый и мелкій скоть хотя пригоняются почти на всѣ ярмарки, но болѣею частію въ незначительномъ числѣ, и только на нѣкоторыхъ изъ нихъ они составляютъ довольно важный предметъ торга. Пригонъ рогатаго скота бываетъ самый значительный на ярмарки селеній Богучарскаго уѣзда, и въ особенности на Успенскую, 15 августа, бывающую въ слободѣ Калачѣ, и Пикольскую, 9 мая, въ слободѣ Ширяевой. Изъ конскихъ ярмарокъ, болѣе значительны: Спасопреображенская — при Толшевскомъ монастырѣ, Троицкая и Рождественская — самыя древнія и лучшія въ губерніи, и въ слободѣ Верхотишанкѣ, Бобровскаго уѣзда. На каждую Тишанскую ярмарку пригоняютъ до 3,000 лошадей; преимущественно крестьяне съ своихъ заводовъ доставляютъ сюда битюковъ, сильныхъ и способныхъ для всякихъ тяжелыхъ работъ, а Донскіе казаки пригоняютъ табуны своихъ степныхъ лошадей, почти совершенно дикихъ; бываютъ лошади и заводскія, но только съ второстепенныхъ заводовъ и вообще средняго сорта, которыя находятъ больше покупателей. Для помѣщенія товаровъ, привозимыхъ на двѣ Тишанскія ярмарки, существуетъ гостиный дворъ, состоящій изъ шести отдѣльныхъ каменныхъ кварталовъ съ 134 лавками. Хлѣбный торгъ преимущественно сосредоточивается на ярмаркахъ и базарахъ городовъ: Воронежа, Острогожска, Новохоперска, Богучара и Павловска, а также въ слободахъ: Бутурлиновкѣ — Бобровскаго уѣзда, Ровенькахъ и Розсошѣ — Острогожскаго, Уразовой — Валуйскаго и Касторномъ — Землянскаго уѣздовъ. Шпанская шерсть доставляется болѣею частію самими помѣщиками въ мѣста сбыта или закупается у нихъ привѣжими торговцами; на здѣшнія же ярмарки ее вывозятъ въ весьма маломъ количествѣ; напротивъ, простая шерсть составляетъ довольно значительный предметъ торга, въ особенности на ярмаркахъ уѣздовъ Бобровскаго и Острогожскаго. Привозъ сала на здѣшнія ярмарки бываетъ весьма незначителенъ, — оно прямо съ заводовъ доставляется къ оптовымъ торговцамъ, преимущественно въ г. Воронежъ.

Базары.

Для періодической продажи, кромѣ ярмарокъ, существуютъ по городамъ и нѣкоторымъ селеніямъ еженедѣльные торги — *базары*. Въ нижеслѣдующей таблицѣ показаны пункты существующихъ въ губерніи базаровъ, число ихъ и цѣнность доставляемыхъ продуктовъ (см. стр. 264):

Воронежскаго уѣзда:

Въ г.	Воронежъ	Число дней базарныхъ.	Цѣнность привоза на каждый базарь.	руб.
		4	160 — 360	

Задонскаго уѣзда:

—	Задонскъ	3	60 — 170	—
—	с. Карачунъ	1	30	

Землянскаго уѣзда:

—	г. Землянскъ	2	20 — 50	—
—	с. Нижней Грайворонкѣ	3	100	—

Нижнедѣвицкаго уѣзда:

—	г. Нижнедѣвицкѣ	3	20 — 60	—
---	---------------------------	---	---------	---

Коротоякскаго уѣзда:

—	Коротоякѣ	3	60 — 100	—
—	с. Петровскомъ	1	150	

Острогожскаго уѣзда:

—	г. Острогожскѣ	3	2,500 — 3,500	—
—	с. Ровенькахъ	1	400 — 650	—
—	Ольховаткѣ	1	150 — 300	—
—	Розсошѣ	1	200 — 400	—

Бирюченскаго уѣзда:

—	г. Бирючѣ	3	100 — 200	—
—	с. Алексѣевкѣ	3	100 — 300	—
—	Шелякиной	1	50	
—	Варваровкѣ	1	50	—
—	Ливенкѣ	2	20 — 50	—
—	Волоконовкѣ	2	30 — 50	—

Валуйскаго уѣзда:

—	г. Валуйкаѣ	2	200	—
—	с. Уразовой	2	300 — 1,000	—
—	Погромцѣ	1	50 — 100	—
—	Новотроицкой	1	30 — 50	—
—	Никитовкѣ	2	15 — 40	—
—	Николаевкѣ	1	10 — 25	—
—	Вейделевкѣ	1	30 — 55	—
—	Мандоровой	1	20 — 30	—

Богучарскаго уѣзда:

—	г. Богучарѣ	1	800	
—	с. Новой Бѣлой	1	120 — 200	—
—	Константиновкѣ	1	120 — 200	—

Въ с.	Михайловкѣ	1	100	—	200	руб.
— —	Калачъ	1	2,500			—

Павловскаго уѣзда:

— г.	Павловскѣ	2	500	—	600	—
— с.	Лосевой	1	2,000	—	2,500	—
— —	Воронцовкѣ	1	2,500	—	3,000	—
— —	Петровкѣ	2	120	—	200	—
— —	Журавкѣ	1	150			—

Бобровскаго уѣзда:

— г.	Бобровѣ	1	100	—	300	—
— с.	Щучьемъ	1	4,000			
— —	Бродовомъ	1	1,500			
— —	Матренкѣ	1	700			
— —	Хрѣновомъ	1	200			
— —	Бутурлиновкѣ	1	15,000			

Новохоперскаго уѣзда:

— г.	Новохоперскѣ	2	250	—	300	
— с.	Красной	1	150			
— —	Макаровой	1	50			
— —	Пескахъ	1	320			
— —	Верхней Карачанѣ	1	350			
— —	Макашевкѣ	1	340			
— —	Рождественскомъ	1	80			
— —	Мазуркѣ	1	380			
— —	Новоспасовкѣ	1	30			

ЧАСТНЫЯ ОБОЗРѢНІЯ ГЛАВНЫХЪ СТАТЕЙ МѢСТНОЙ ТОРГОВЛИ.

Для удобства обозрѣнія главныхъ статей мѣстной торговли, раздѣлимъ ихъ на предметы вывоза и предметы привоза.

ОТПУСКЪ.

Главный предметъ *отпуска* губерніи составляютъ сырые матеріалы — продукты земледѣлія и скотоводства; отпускъ произведеній мануфактурной и издѣльной промышленности края менѣе значителенъ.

Изъ земледѣльческихъ продуктовъ главную массу отпуска составляютъ: рожь—въ мучномъ и зерновомъ видѣ, пшеница и льняное сѣмя; затѣмъ—просо, гречиха и овесъ; ячмень и горохъ почти не выпускаются за предѣлы губерніи, по весьма малому производству ихъ; конопляное и подсолнечное сѣмя, табакъ, анисъ и канарейникъ составляютъ весьма незначительные предметы отпуска. Сбытъ ржаной муки происходитъ преимуще-

ственно на Кавказъ, для дѣйствующихъ тамъ войскъ, среднимъ числомъ ежегодно до 250,000 четвертей, а также рожь, въ мучномъ и зерновомъ видѣ, въ значительныхъ количествахъ, до 90,000 четвертей, отправляется на хлѣбные рынки: въ Моршанскъ, Козловъ и другіе склады Тамбовской и Курской губерній, частью въ г. Елецъ. Пшеницы среднимъ числомъ вывозится за предѣлы губерніи до 220,000 четвертей; изъ этого числа почти $\frac{3}{4}$ идетъ въ г. Елецъ, гдѣ производство крупицатой муки весьма обширно; остальная часть сбывается въ Ростовъ на Дону. Просо и гречиха, по обрушкѣ въ пшено и крупу, сбываются: первое—въ подмосковныя губерніи, въ количествѣ, простирающемся до 50,000 четвертей, а вторая, около 30,000 четвертей — для войскъ Кавказской арміи. Овесъ, около 20,000 четвертей, идетъ рѣкою Дономъ на югъ. Слѣдовательно всего вообще хлѣба вывозится за предѣлы губерніи до 670,000 четвертей; этотъ значительный отпускъ хлѣба однако не соотвѣтствуетъ вполне мѣстной потребности въ сбытѣ; главная причина тому — затруднительность перевозки громоздкихъ и малоцѣнныхъ тяжестей въ мало-хлѣбородныя сѣверныя и сѣверо-западные наши губерніи—причина, которая можетъ быть вполне обойдена единственно только устройствомъ сѣти желѣзныхъ дорогъ; съ югомъ же губерніа хотя и имѣетъ болѣе легкое сообщеніе, водяное—рѣкою Дономъ, но Донъ, вышедши изъ Воронежской губерніи, протекаетъ по хлѣбороднымъ степямъ Земли Войска Донскаго, изобильнымъ запасами земледѣльческихъ произведеній. Послѣ хлѣба, льняное сѣмя составляетъ самый значительный продуктъ отпускной торговли: его, среднимъ числомъ, ежегодно вывозится за границу, преимущественно въ Англію, до 100,000 четвертей. Конопляное и подсолнечное сѣмя въ небольшомъ количествѣ идетъ въ сосѣдственныя губерніи. Изъ общаго количества—50,000 пудовъ табака, добываемаго въ губерніи, большая часть отправляется въ Москву, С.Петербургъ и Нахичевань; меньшая—идетъ для внутренняго потребленія. Канарейникъ и анисъ въ небольшомъ количествѣ отправляются: первый—въ Москву, а второй—въ Москву и С.Петербургъ. Изъ произведеній садоводства и бахчеводства, только яблоки и арбузы въ нѣсколько значительномъ количествѣ сбываются внѣ губерніи: отъ 500 до 1,000 возовъ самыхъ лучшихъ яблоковъ, на сумму отъ 15,000 до 30,000 рублей серебромъ, ежегодно отправляется въ Москву; арбузы имѣютъ довольно значительный вывозъ въ г.г. Тулу, Орелъ, Ливны, Бѣлевъ, Ефремовъ и другіе; въ Москву идетъ небольшое количество арбузовъ, но самыхъ лучшихъ и отборныхъ, извѣстныхъ подъ названіемъ «головки».

Второй отдѣлъ отпускной торговли губерніи, столь же важный, какъ и предыдущій, составляютъ продукты скотоводства; между ними сало зани-

маеть безспорно первое мѣсто. Количество ежегодно вытапливаемого сала можно положить до 300,000 пудовъ; за отдѣленіемъ небольшой части его на мѣстные свѣчные и мыловаренные заводы, все остальное сало сбывается для заграничнаго торгова черезъ капиталистовъ воронежскихъ, которые скупаютъ его у промышленниковъ по цѣлой губерніи. Купленное сало на самомъ мѣстѣ заѣмки разливается въ бочки, и въ такомъ видѣ большая часть его отправляется на С.Петербургскую биржу, гдѣ бѣлое сало Воронежской разливки считается лучшимъ; только малое количество его доставляется въ Москву и на Моршанскую пристань. Здѣшніе разливщики начинаютъ поѣмку въ началѣ года, выдавая деньги промышленникамъ впередъ, съ вычетомъ процентовъ, и рассчитывая ихъ въ концѣ года, по принятіи сала, цѣнами, какія состоятся въ то время. Сало въ здѣшней торговлѣ сортируется обыкновенно: на бѣлое—баранье, желтое—говяжье и шварное, составляющее самый низкій сортъ и продающееся не дороже $1\frac{1}{2}$ руб. серебромъ за пудъ, тогда какъ обыкновенная цѣна первому 2 р. 50 к., а второму—3 руб. серебромъ за тотъ же вѣсъ. Мясо, остающееся отъ убоя скота на топку сала, солится и, подѣ названіемъ солонины, поступаетъ также въ продажу; солонина, за удовлетвореніемъ мѣстнаго потребленія, отправляется въ Москву, а также закупаются въ Воронежѣ пріѣзжающими изъ сѣверныхъ губерній торговцами и извозчиками. При убое скота на топку, добывается обыкновенно одинаковое количество сала и мяса, среднимъ числомъ можно положить: изъ овцы — отъ 20 до 30 фунтовъ сала и столько же мяса, изъ коровы — отъ $3\frac{1}{2}$ до $4\frac{1}{4}$ пудовъ сала и столько же мяса, изъ быка—около 6 пудовъ сала и столько же мяса. Прямьмъ слѣдствіемъ существованія салогонной промышленности въ краѣ есть также значительное обращеніе въ торговлѣ овчинъ и кожъ. Овчинъ, соотвѣтственно числу убиваемыхъ овецъ, снимается въ годъ до 320,000 штукъ, изъ которыхъ половина, на сумму около 100,000 рублей серебромъ, отправляется въ С.Петербургъ, для заграничнаго торгова, а изъ другой половины часть, оставшаяся отъ внутренняго потребленія, сбывается въ сосѣдственныя губерніи. Кожъ, не включая конскія, поступаетъ въ торговый оборотъ отъ 70,000 до 95,000 штукъ; изъ нихъ малая только часть остается на мѣстныхъ кожевенныхъ заводахъ, а все остальное количество, на сумму до 180,000 руб. серебромъ, въ сыромъ видѣ препровождается въ С.Петербургъ, Москву, Елецъ и Лебедянь. Здѣшніе прасольники занимаются также откармливаніемъ значительнаго числа свиней, которыхъ убитыми отправляютъ въ Москву и на ярмарку въ с. Доброе, Тамбовской губерніи. Кромѣ того, изъ губерніи отгоняется значительное число рогатаго скота живьемъ въ обѣ столицы, на сумму до 250,000

руб. серебромъ. Нелишнимъ считаемъ здѣсь замѣтить, что торгъ скотомъ въ прежнія времена находился въ несравненно болѣе цвѣтущемъ состояніи, а нынѣ съ каждымъ годомъ приходитъ въ упадокъ. Г. Михайловъ, занимающійся салогонною промышленностію въ г. Воронежѣ, въ статьѣ своей, помѣщенной въ губернскихъ вѣдомостяхъ, полагаетъ этому слѣдующія причины:

1) Торгъ скотомъ и совмѣстный съ нимъ салыный промыселъ, чтѣ вообще называется прасольствомъ, по натурѣ своей подлежитъ большому риску и не можетъ, подобно другимъ торгамъ, руководствоваться учетами вѣроятностей. При покупкѣ зимою или весною тощихъ товаровъ вообще имѣютъ въ виду и соображаются или съ предшествовавшей расторжкой, или съ существующими во время покупки цѣнами на сало и мясо въ столицахъ; очевидно ни то, ни другое соображеніе не имѣетъ никакого основанія, потому что до слѣдующей осени или зимы, когда скотъ, получившій нагулъ, долженъ поступить въ продажу, цѣны на сало и мясо много разъ еще могутъ измѣниться, и окончательно цѣны должны состояться не вслѣдствіе того, дорого или дешево купленъ скотъ, а вслѣдствіе бѣдшей или меньшей пропорціи скота, въ тотъ годъ купленнаго салыными промышленниками въ Россіи, бѣдшаго или меньшаго нагула этого скота, преимущественно же вслѣдствіе измѣняющагося требованія сала въ Англію, на чтѣ въ послѣднее время сталъ имѣть рѣшительное вліяніе привозъ сала изъ Америки и въ особенности, съ недавнихъ лѣтъ, изъ Австраліи; привозъ этотъ, увеличиваясь съ каждымъ годомъ, имѣетъ значительное вліяніе на опредѣленіе цѣнъ салу на иностранныхъ рынкахъ и грозитъ сдѣлать подрывъ нашему салыному торгу. Всѣ эти обстоятельства, имѣющія рѣшительное вліяніе на опредѣленіе цѣнъ въ концѣ года при расторжкѣ товарами, само собою разумѣется, не могли быть принимаемы въ соображеніе при покупкѣ тощихъ товаровъ въ началѣ года, а потому очевидно, что при покупкѣ можно руководствоваться случайностію и рискомъ. И если ко всему этому присоединить повальныя и заразительныя болѣзни, такъ часто поражающія рогатый и мелкій скотъ, и притомъ засухи, нерѣдко бывающія въ южныхъ губерніяхъ и, вслѣдствіе недостатка въ кормахъ, худой нагулъ скота, то очевидна будетъ причина, по которой многіе изъ торговцевъ, употребившихъ въ началѣ года значительный капиталъ на покупку скота, къ зимѣ едва могли собрать половину пущенной въ оборотъ суммы. Такъ въ одинъ или два года разстроивались прочныя торговые дома, занимавшіеся скотскимъ торгомъ, чему неоднократно бывали примѣры относительно лучшихъ воронежскихъ торговцевъ.

2) Одною изъ важнѣйшихъ причинъ, способствовавшихъ упадку тор-

говли скотомъ, было злоупотребленіе кредитомъ, неумѣренное и нерасчитанное пользованіе имъ. Въ началѣ настоящаго столѣтія, при усилившемся спросѣ за границу русскаго сала, иностранцы изобильно начали снабжать нашихъ сальныхъ торговцевъ (разливщиковъ сала, доставляющихъ его къ портамъ) звонкою монетою, покупая сало впередъ за всѣ деньги. Этотъ приливъ капиталовъ, способствуя вообще развитію сальнаго промысла, въ частности же послужилъ къ разстройству весьма многихъ неосторожныхъ торговцевъ. Сальные торговцы—разливщики, получивъ впередъ отъ иностранцевъ огромныя суммы денегъ и желая извлечь изъ капиталовъ какъ можно болѣе пользы, въ началѣ весны предлагали ихъ всякому сальному промышленнику за высокіе проценты, съ обязательствомъ доставить заимодавцамъ осенью извѣстное количество сала. Столь доступный кредитъ, способствуя промышленникамъ покупать большое число гуртовъ, произвелъ вмѣстѣ съ тѣмъ небывалую до того времени, на скотскихъ ярмаркахъ, конкуренцію торговцевъ, обязавшихся капиталистамъ поставить опредѣленное количество сала, и слѣдовательно долженствовавшихъ имѣть непремѣнно извѣстное число гуртовъ. Черезъ это цѣны на скотъ вообще возвысились и произошло чрезвычайное колебаніе въ нихъ, что, вмѣстѣ съ случившимися довольно часто паденіями цѣнъ на сало, паденіями весьма значительными, иногда вдвое, разстроило окончательно дѣла многихъ сальныхъ торговцевъ и промышленниковъ. Замѣчательный упадокъ прасольскаго торгова въ г. Воронежѣ, какъ слѣдствіе вышеозначенныхъ обстоятельствъ, рѣшительно обнаружился между 1818 и 1825 годами, именно въ то самое время открылось большое число банкротствъ. Во время этого бѣдственнаго кризиса, промышленники уѣздныхъ городовъ, по отдаленности своей, меньше пользовавшіеся и злоупотреблявшіе кредитомъ, хотя тоже понесли значительные убытки, однакоже удержались отъ окончательнаго разстройства и до сихъ поръ успѣшно продолжаютъ свой прасольскій торгъ, хотя уже не въ такихъ размѣрахъ и не съ такими выгодами, какъ въ прежнее время. Съ 1825 года по городу Воронежу дѣла по этому торгу стали опять приходить въ нѣкоторый порядокъ, но не могли уже достигнуть прежняго своего цвѣтущаго положенія.

3) И наконецъ главная причина, способствовавшая рѣшительному упадку прасольскаго торгова Воронежской губерніи, заключается въ увеличеніи народонаселенія и въ уменьшеніи степныхъ пастбищныхъ мѣстъ, имѣвшихъ своимъ послѣдствіемъ уменьшеніе самаго скотоводства. Съ увеличеніемъ народонаселенія, большинство ковыльныхъ земель обращено подъ распашку и посѣвъ хлѣбовъ, что повело къ чрезвычайному возвышенію цѣнности

сѣнокосной травы, имѣвшему прямымъ слѣдствіемъ дороговизну содержанія скота, а вмѣстѣ съ тѣмъ и уменьшеніе его.

Кромѣ вышеозначенныхъ продуктовъ скотоводства, весьма важный предметъ отпускной торговли губерніи составляетъ шерсть. Шерсть, обращающаяся въ торговлѣ, по породѣ овецъ, раздѣляется: на простую, русскую и шпанскую. Простая шерсть почти вся употребляется внутри губерніи, и только весьма небольшая часть ея идетъ на фабрики сосѣднихъ губерній, а также и въ Москву. Напротивъ все количество шпанской шерсти, которой ежегодно среднимъ числомъ добывается до 70,000 пудовъ, на сумму около 560,000 руб. сер., выходитъ за предѣлы губерніи; шерсть эта частію отправляется самими помѣщиками въ г. Харьковъ и Москву, частію же продается на мѣстѣ пріѣзжающимъ промышленникамъ и поступаетъ на мойки въ г. Воронежъ, откуда уже, перемытая и разсортированная, идетъ въ Москву на фабрики и для заграничнаго отпуска.

Перо, щетина и прочіе мелкіе продукты скотоводства хотя и вывозятся за предѣлы губерніи, но вообще не въ значительномъ количествѣ.

Лошади составляютъ важный предметъ отпускной торговли губерніи. На здѣшнихъ ярмаркахъ конскіе барышники изъ разныхъ городовъ Имперіи и военные ремонтеры закупаютъ большое число лошадей, среднихъ цѣнъ; лошади же съ лучшихъ заводовъ на здѣшнія ярмарки не вывозятся, а отправляются для продажи въ Москву и С.Петербургъ, а частію являются покупатели и на самые заводы.

Выше было замѣчено, что отпускъ за предѣлы губерніи предметовъ мануфактурной и издѣльной промышленности края вообще не великъ. Первое мѣсто между этими предметами, кромѣ сала, отпускъ котораго былъ разсмотрѣнъ выше, занимаютъ хлѣбное вино и подсолнечное масло.

Вина въ теченіи трехъ лѣтъ, съ 1855 по 1858 годъ, было вывезено слѣдующее количество, считая на полугаръ: въ 1855 году—931,527 ведеръ, въ 1856 году—1.862,139 ведеръ, въ 1857 году—1.282,269 ведеръ, слѣдовательно всего въ теченіи трехъ лѣтъ—3.356,400 ведеръ, среднимъ числомъ ежегодно 1.118,800 ведеръ; если же включить въ это число и поставку въ Старобѣльскій магазинъ, Харьковской губерніи, который по винокурению причисленъ къ здѣшней губерніи, то получимъ средній ежегодный вывозъ вина изъ губерніи до 1.200,000 ведеръ.

Подсолнечнаго масла ежегодно вывозится изъ губерніи болѣе 200,000 пудовъ; цѣны на него — отъ 2-хъ до 3-хъ руб. сер. за пудъ и дороже. Конопляное масло почти не выпускается изъ губерніи; масла анисоваго ежегодно отправляется въ С.Петербургъ, для заграничнаго отпуска, около 5,000 фунтовъ.

Изъ другихъ предметовъ мануфактурной промышленности края, статьи отпуска составляютъ: сахарный песокъ, головной сахаръ, мыло, восковыя свѣчи, селитра, чугуныя издѣлія и крахмалъ. Головной сахаръ мѣстнаго производства въ небольшомъ количествѣ отпускается въ станицы Войска Донскаго, а сахарный песокъ, до 12,000 пудовъ, отправляется въ Москву, на тамошніе рафинадные заводы. Мыла отпускается въ Москву и Ростовъ на Дону до 15,000 пудовъ ежегодно. Восковыя свѣчи въ незначительномъ числѣ идутъ въ Москву и Землю Войска Донскаго. Селитра, добываемая въ губерніи, на сумму около 14,000 руб. сер., сбывается на Шостенскій пороховой заводъ. Произведенія двухъ чугуно-плавильныхъ и колокольныхъ заводовъ, находящихся въ г. Воронежѣ, распродаютъ на ярмаркахъ: Коренной, Харьковской и Полтавской. Бѣлая часть крахмала, картофельнаго и пшеничнаго, въ небольшомъ количествѣ изготовляемаго въ губерніи, отправляется въ Москву и Харьковъ, а частію продается на мѣстѣ пріѣзжающимъ торговцамъ.

Изъ издѣльной промышленности края болѣе всего вывозятся за предѣлы губерніи: посконные холсты, простой льняной рубашечный холстъ, крестьянскія сукна, вязаные: перчатки и чулки, кушаки и крестьянскіе сапоги, изготовляемые въ слободѣ Бутурлиновкѣ. На ярмаркахъ Бобровскаго, Воронежскаго, Землянскаго, Нижнедѣвицакаго и Коротоякскаго уѣздовъ бываетъ въ продажѣ до 2.000,000 аршинъ посконнаго холста и до 150,000 аршинъ простаго рубашечнаго, бѣлая часть которыхъ закупается промышленниками городовъ: Стараго-Оскола, Ельца, Борисоглѣбска и Земли Войска Донскаго. Крестьянскія сукна наиболѣе распродаютъ по ярмаркамъ Бобровскаго уѣзда, на которыхъ бываетъ: до 300,000 аршинъ бѣлаго сукна, около 10,000 чернаго и незначительное число аршинъ сѣраго; сукна эти скупаются пріѣзжими на ярмарки промышленниками и отправляются въ Курскъ, Москву, Калугу и другія мѣста; сукна, приготовляемые въ южныхъ уѣздахъ, сбываются преимущественно въ Ростовъ на Дону. Различнаго рода перчатокъ, чулокъ, носковъ и варегъ одними воронежскими торговцами скупается ежегодно до 430,000 паръ на сумму отъ 100,000 до 160,000 руб. сер.; бѣлую часть издѣлій этихъ отправляютъ на ярмарки: Коренную, Харьковскую, Полтавскую и Михайловскую. Кушаковъ, вытканыхъ въ губерніи, ежегодно расходуется по ярмаркамъ въ Полтавѣ, Нижнемъ-Новгородѣ, Урюпинѣ, Москвѣ и другимъ до 70,000. Бѣлая часть крестьянскихъ сапоговъ, изготовляемыхъ въ слободѣ Бутурлиновкѣ, сбывается въ Землю Войска Донскаго, на Кавказъ, въ Харьковскую и другія губерніи.

Привозъ.

Предметы *привоза* въ губернію составляютъ: шерстяныя, шелковыя и бумажныя издѣлія, извѣстныя подѣ общимъ названіемъ краснаго товара, тонкія полотна, галантерейныя вещи, чай, кофе, сахаръ, табакъ, вино, оливковое масло, пряныя и красильныя вещества и другіе колониальныя, бакалейныя и москотильныя товары; стекло, фаянсъ, фарфоръ, товары: желѣзный, скобяной, юфтевый, шибайный, щепной, а также соль, смола, деготь, лубъ и всѣ мочальныя произведенія. Относительно внѣшней торговли, по привознымъ предметамъ, нужно замѣтить, что въ губерніи нѣтъ ни одного города, который исключительно завладѣлъ бы ею; напротивъ болѣе достаточное купечество почти всѣхъ городовъ само непосредственно закупаетъ помянутые выше товары въ Москвѣ, Харьковѣ, Курскѣ, Нижнемъ-Новгородѣ, Полтавѣ и другихъ мѣстахъ, и только мелкіе торговцы пріобрѣтаютъ товары уже изъ вторыхъ рукъ—отъ купцовъ воронежскихъ и частію острогожскихъ.

Красный товаръ преимущественно закупается въ Москвѣ и на Коренной ярмаркѣ, частію въ Харьковѣ и въ весьма незначительномъ объемѣ на ярмаркахъ: Урюпинской и Михайловской, въ станицахъ Земли Войска Донскаго.

Чай, кофе, сахаръ, табакъ, пряныя и красильныя вещества и вообще колониальный и бакалейный товары покупаются болѣею частію въ Москвѣ, а также на ярмаркахъ: Харьковской и Коренной, а бакалейный товаръ и деревянное масло, сверхъ того, въ Ростовѣ на Дону и Таганрогѣ.

Заграничныя вина пріобрѣтаются въ Москвѣ, Ригѣ и С.Петербургѣ, частію также въ Таганрогѣ; крымскія, донскія и кавказскія—въ Ростовѣ на Дону и Таганрогѣ.

Стекло, фаянсъ и фарфоръ доставляются преимущественно изъ Москвы.

Желѣзо и желѣзный товаръ болѣе всего закупается на Нижегородской ярмаркѣ, а также въ Тулѣ, Касимовѣ и Алексинѣ; скобяной товаръ—въ Москвѣ и Тулѣ.

Различнаго рода мѣха пріобрѣтаются въ Нижнемъ-Новгородѣ.

Кожевенный товаръ выписывается изъ Москвы и С.Петербурга; ибо здѣшняго приготовленія годенъ только для простой крестьянской обуви.

Доски и щепной товаръ въ значительномъ количествѣ доставляются въ Воронежъ изъ губерній: Тамбовской, Нижегородской, Рязанской и Влади-

мірской, а деготь, сверхъ того, изъ Саратовской; лубъ и мочальныя произведенія идутъ изъ тѣхъ же губерній, преимущественно же изъ Городищенскаго уѣзда Пензенской губерніи.

Солью губернія снабжается съ юга и преимущественно изъ г. Камышина, Саратовской губерніи.

Различнаго рода сушеная и вяленая рыба привозится изъ Ростова на Дону, Таганрога, Астрахани, Камышина и изъ другихъ низовыхъ мѣстъ.

IV. ОБРАЗОВАННОСТЬ.

а. Религіозное образованіе.

А. ВѢРОИСПОВѢДАНІЯ.

Вся масса кореннаго народонаселенія Воронежской губерніи почти исключительно принадлежитъ къ Православной Греко-Россійской Церкви. Въ общемъ числѣ жителей губерніи въ 1857 году считалось:

	Душъ обоихъ половъ.
Православнаго вѣроисповѣданія	1.858,396
Раскольниковъ Православной Церкви	10,453
Лютеранъ и католиковъ	1,905
Итого	1.870,754

На 100 общаго числа жителей приходится:

Православнаго вѣроисповѣданія	99,34
Раскольниковъ Православной Церкви	0,56
Лютеранъ и католиковъ	0,10

Православное населеніе губерніи распредѣлялось по уѣздамъ, какъ показано ниже сего:

Въ уѣздахъ:	Душъ обоихъ половъ:
Воронежскомъ	173,561
Задонскомъ	99,129

Землянскомъ	166,028
Нижнедѣвицкомъ	127,669
Коротоякскомъ	125,147
Острогожскомъ	199,975
Бирюченскомъ	177,006
Валуйскомъ	130,226
Богучарскомъ	216,915
Павловскомъ	127,938
Бобровскомъ	187,551
Новохоперскомъ	127,251

По цѣлой губерніи 1.858,396

Жители въ губерніи вообще набожны и строго исполняютъ всѣ обряды, предписываемыя Церковію. Простой классъ народа особенно отличается твердою и непоколебимою вѣрою въ промыслъ Божій.

Въ губерніи особенно чтутъ Святителя и Чудотворца Митрофана, перваго епископа Воронежскаго, преставившагося 23 ноября 1703 года, а открытіе честныхъ мощей его послѣдовало 7 августа 1832 года, которыя и почиваютъ нынѣ въ соборѣ монастыря его имени, въ г. Воронежѣ. Дни преставленія и открытія мощей этого Святителя празднуются съ особенною торжественностію въ цѣлой Воронежской губерніи; къ этому времени изъ околныхъ и дальныхъ мѣстъ края стекается огромное число народа въ г. Воронежъ, для поклоненія мощамъ его. Въ помянутые два дня, въ монастырѣ, по окончаніи литургіи, предлагается общая трапеза для нищихъ и странниковъ; съ этой трапезы многіе изъ богомольцевъ, по особеннымъ чувствамъ благоговѣнія къ празднуемому Святителю, въ честь котораго она устроится, берутъ хлѣбъ къ себѣ въ домъ, для раздѣленія его между своими домашними.

Суевѣрныя народныя понятія почти ничѣмъ не отличаются отъ свойственныхъ вообще необразованному классу народа въ Россіи; вѣра въ нечистую силу по настоящее время не вполне еще истреблена свѣтомъ Евангелія и вообще образованіемъ; лѣшіе, водяные, усалки и домовые, по повѣрьямъ простаго народа, и по настоящее время обитаютъ и дѣйствуютъ въ присвоенныхъ имъ сферахъ; колдуны и ворожейки пользуются довѣріемъ многихъ.

Раскольниковъ въ губерніи считалось въ 1857 году 10,543 человека; въ нижеслѣдующей таблицѣ показано число ихъ, съ раздѣленіемъ на секты:

Города и уѣзды:	Приемлю-		Безпопов-		Молока-		Суббот-		Итого.		Всего.
	щихъ свя-		щинскихъ		новъ,		Суббот-				
	щенство:		сектъ,		духо-		никовъ.				
	М. п. Ж. п.		М. п. Ж. п.		М. п. Ж. п.		М. п. Ж. п.		М. п. Ж. п.		
<i>Въ городахъ:</i>											
Воронежъ			22	14					22	14	36
Бобровъ							5	5	5	5	10
<i>Въ уѣздахъ:</i>											
Воронежскомъ	265	359	622	858					887	1,247	2,134
Богучарскомъ			145	164					145	164	309
Валуйскомъ	1,739	1,855	337	300					2,076	2,215	4,291
Бирюченскомъ			108	123					108	123	231
Бобровскомъ	324	338			91	111			415	449	864
Новохоперскомъ					434	457			434	457	891
Коротоякскомъ			758	929					758	929	1,687
<hr/>											
2,328 2,552 1,992 2,478 525 568 5 5 4,850 5,603 10,453											

Главную массу раскольниковъ губерніи, 47% общаго числа ихъ, составляетъ секта, приемлющая священство; безпоповщинской секты, приемлющей браки и молящейся за царя — 43%, молокановъ, духоборцевъ и иконоборцевъ — 10%.

Изъ 100 душъ общаго числа раскольниковъ приходится на уѣзды:

Валуйскій	41
Воронежскій	21
Коротоякскій	16
Бобровскій	9
Новохоперскій	8
Богучарскій	3
Бирюченскій	2

Изъ этого видно, что бѣльшая часть раскольниковъ сосредоточена въ уѣздѣ Валуйскомъ—слишкомъ $\frac{2}{5}$ общаго числа ихъ; затѣмъ въ уѣздѣ Воронежскомъ—съ небольшимъ $\frac{1}{5}$; въ уѣздахъ: Задонскомъ, Землянскомъ, Нижнедѣвицкомъ, Острогоскомъ и Павловскомъ ихъ вовсе нѣтъ.

На 100 душъ православнаго вѣроисповѣданія приходится раскольниковъ:

Въ уѣздахъ:	
Валуйскомъ	3,29
Коротоякскомъ	1,35
Воронежскомъ	1,25
Новохоперскомъ	0,70

Бобровскомъ	0,47
Богучарскомъ	0,14
Бирюченскомъ	0,13
Задонскомъ	—
Землянскомъ	—
Нижнедѣвицкомъ	—
Острогожскомъ	—
Павловскомъ	—
<hr/>	
По цѣлой губерніи	0,56

Раскольники губерніи, за малымъ исключеніемъ, не составляютъ отдѣльныхъ селеній, а живутъ вмѣстѣ съ православными, оттого между ними и незамѣтно такой закостѣлости въ ложныхъ вѣрованіяхъ и предразсудкахъ, какъ между раскольниками другихъ губерній Россіи; изъ нихъ молодые болѣею частію не избѣгаютъ сношеній съ православными, принимаютъ охотно участіе во всѣхъ праздникахъ и увеселеніяхъ, и готовы бы отречься отъ заблужденій своихъ предковъ, еслибы старики своимъ вліяніемъ не удерживали ихъ въ расколѣ. Почти ежегодно хотя нѣсколько человѣкъ раскольниковъ обращается въ Православіе; въ особенности число обратившихся было значительно въ 1855 г. (183 мужч. и 190 женщ.) Перехода изъ Православія въ расколъ замѣчаемо не было. Однимъ словомъ, раскольники не имѣютъ никакого вреднаго вліянія на остальныхъ жителей, а напротивъ въ массѣ православнаго населенія вовсе незамѣтны и постепенно, хотя весьма медленно, теряютъ свои особенности. Раскольники губерній—исключительно Великороссіяне, и преимущественно изъ государственныхъ крестьянъ.

Изъ другихъ Христіанскихъ вѣроисповѣданій въ губерніи находятся только лютеране и католики, числомъ 1,905 душъ обоихъ половъ, что составляетъ 0,102% всего населенія или нѣсколько болѣе $\frac{1}{1000}$ части его. Это общее число лютеранъ и католиковъ распредѣляется по уѣздамъ губерніи слѣдующимъ образомъ:

Въ Воронежскомъ	88
— Задонскомъ	22
— Землянскомъ	10
— Нижнедѣвицкомъ	2
— Коротоякскомъ	9
— Острогожскомъ	1,722
— Бирюченскомъ	5
— Валуйскомъ	2
— Богучарскомъ	19

Въ Павловскомъ	5
— Бобровскомъ	12
— Новохоперскомъ	9

Лютеранъ несравненно болѣе католиковъ; ихъ въ одной Рибенсдорфской колоніи 1,713 душъ; остальные лютеране, за исключеніемъ колонистовъ, принадлежать сословіямъ: частію служащихъ, частію ремесленниковъ; католики почти исключительно принадлежатъ къ служащимъ.

В. ДУХОВНОЕ ОБРАЗОВАНИЕ.

Воронежская губернія, по духовно-учебному управленію, принадлежитъ къ Кіевскому духовно-учебному округу.

Всѣхъ духовно-учебныхъ заведеній въ Воронежской губерніи пять: семинарія—въ г. Воронежѣ и четыре училища—въ гг. Воронежѣ, Задонскѣ, Павловскѣ и Бирючѣ; существовало еще пятое училище—Новохоперское, но въ 1853 году оно закрыто.

Воронежская духовная семинарія заведена первоначально преосвященнымъ Львомъ въ 1728 году, окончательно же учреждена указомъ святѣйшаго снуда только въ 1745 году. Семинарія имѣла вначалѣ только риторическіе классы; философскій классъ заведенъ въ ней съ 1777 года, а богословскій—съ 1779 года.

Составъ Воронежской семинаріи, по штату причисленной къ 3-му разряду, и подвѣдомственныхъ ей четырехъ училищъ слѣдующій:

Семинаріи:

Ректоръ, инспекторъ, экономъ, секретарь правленія, бібліотекаръ, 2 помощника инспектора и 20 профессоровъ и учителей, всего 27 лицъ.

Училищъ:

Воронежскаго: смотритель, инспекторъ и 11 учителей, всего 13 человекъ.

Задонскаго: смотритель, инспекторъ и 5 учителей, всего 7 человекъ.

Павловскаго: ректоръ, инспекторъ и 6 учителей, всего 8 человекъ.

Бирюченскаго: смотритель, инспекторъ и 5 учителей, всего 7 человекъ.

Воронежская семинарія и подвѣдомственныя ей училища содержатся на счетъ духовно-учебнаго капитала; сумма, употребляемая на ея содержаніе, каждагодно нѣсколько измѣняется, смотря по числу наставниковъ, получающихъ классныя и квартирныя оклады; приведемъ здѣсь числа по этому предмету за 1858 годъ:

Содержаніе семинаріи:

По управленію, классной части и проч.	9,193 р. 20 к.
На содержаніе учениковъ (145)	4,970 — 60 —
— — — дома и прислуги	1,357 — 10 —
	<hr/>
	15,520 р. 90 к.

Содержаніе Воронежскаго училища:

По управленію, классной части и проч.	1,910 р. 45 к.
На содержаніе учениковъ (100)	856 — 57 —
— — — дома и прислуги	614 — — —
	<hr/>
	3,381 р. 2 к.

Содержаніе Бирюченскаго училища	1,309 р. 50 к.
— Павловскаго —	1,250 — 85 —
— Задонскаго —	1,047 — 85 —

Всего на содержаніе семинаріи и 4 училищъ. 22,510 р. 12 к.

Въ Воронежской семинаріи и подвѣдомственныхъ ей 4-хъ училищахъ преподають всѣ учебные предметы согласно уставу, утвержденному для духовно-учебныхъ заведеній.

Учащихся въ семинаріи и въ каждомъ изъ училищъ, въ десятилѣтній періодъ времени съ 1848 по 1858 годъ, было слѣдующее число:

Годы:	Въ семи- у ч и л и щ а х ъ:					
	наріи.	Воронеж- скомъ.	Бирючен- скомъ.	Павлов- скомъ.	Задон- скомъ.	Новохопер- скомъ.
1848	666	671	246	278	156	65
1849	679	600	251	260	149	43
1850	592	671	265	313	159	54
1851	626	613	250	288	153	51
1852	506	645	253	318	154	62
1853	556	562	230	294	146	—
1854	499	575	214	311	127	—
1855	535	548	210	276	122	—
1856	462	546	208	239	132	—
1857	527	603	220	243	134	—

Въ теченіи						
10 лѣтъ .	5,648	6,034	2,347	2,820	1,432	275

По числу учащихся первое мѣсто занимаетъ училище Воронежское, затѣмъ Павловское, Бирюченское и наконецъ Задонское.

Сравнимъ теперь число обучавшихся въ духовно-учебныхъ заведеніяхъ губерніи по пятилѣтіямъ:

	1-е пятилѣтіе, съ 1848 по 1853 г.	2-е пятилѣтіе, съ 1853 по 1858 г.	Во 2-мъ пятилѣтій меньше противу 1-го.
Въ семинаріи . . .	3,069	2,579	16%
Въ училищахъ:			
Воронежскомъ . . .	3,200	2,834	11%
Бирюченскомъ . . .	1,265	1,082	14%
Павловскомъ . . .	1,457	1,363	6%
Задонскомъ . . .	771	661	14%
Новохоперскомъ . . .	275	—	—
Итого . . .	10,037	8,519	15%

Замѣчательно, что во 2-е пятилѣтіе во всѣхъ духовно-учебныхъ заведеніяхъ губерніи число учащихся было значительно меньше противу 1-го пятилѣтія, такъ что въ общей сложности разность составила 15%.

Кромѣ православныхъ духовно-учебныхъ заведеній, другихъ въ губерніи нѣтъ.

В. ЦЕРКВИ И МОНАСТЫРИ.

Всѣхъ православныхъ церквей въ Воронежской губерніи 750, въ томъ числѣ:

Въ г. Воронежѣ . . .	20,	въ уѣздѣ его	65,	всего	85
— » Задонскѣ . . .	2,	— — —	55,	—	57
— » Землянскѣ . . .	2,	— — —	68,	—	70
— » Нижнедѣвицкѣ . . .	1,	— — —	39,	—	40
— » Коротоякѣ . . .	1,	— — —	65,	—	66
— » Острогожскѣ . . .	7,	— — —	71,	—	78
— » Бирючѣ . . .	3,	— — —	66,	—	69
— » Валуйкахъ . . .	4,	— — —	48,	—	52
— » Богучарѣ . . .	2,	— — —	83,	—	85
— » Павловскѣ . . .	3,	— — —	34,	—	37
— » Бобровѣ . . .	2,	— — —	67,	—	69
— » Новохоперскѣ . . .	2,	— — —	40,	—	42

Итого: въ городахъ 49, въ уѣздахъ 701, всего 750

Православныхъ монастырей въ губерніи 8, изъ нихъ 7 мужскихъ и 1 женскій, именно:

Воронежскій кафедральный Благовѣщенскій Митрофановъ (первоклассный); настоятель его — мѣстный епархіальный епископъ.

Воронежскій Алексѣевскій Акатовъ (второклассный).

Задонскій Богородицкій (первоклассный).

Донецкій Успенскій (заштатный, въ Богучарскомъ уѣздѣ).

Валуискій Успенскій (заштатный).

Дивногорскій Успенскій (заштатный, въ Куротоякскомъ уѣздѣ).

Толшевскій Спасопреображенскій (общежительный, въ Воронежскомъ уѣздѣ).

Воронежскій Покровскій женскій (третьекласный).

Воронежскій кафедральный Благовѣщенскій Митрофановъ монастырь учрежденъ въ 1836 году, спустя слишкомъ три года послѣ открытія мощей Святителя Митрофана, при епархіальномъ кафедральномъ соборѣ. Соборъ этотъ построенъ еще въ царствованіе Михаила Феодоровича, около 1620 года; первоначально онъ былъ деревянный, а въ 1684 году, по печеніями перваго преосвященнаго епископа Воронежскаго Митрофана, былъ перестроенъ каменнымъ; послѣ сего, въ разныя времена, онъ подвергался перестройкамъ, а съ 1787 года, передѣланный за-ново преосвященнымъ Тихономъ, оставался въ томъ видѣ до 1831 года, и когда въ этомъ году начали опять возобновлять его, то обрѣли мощи Святителя Митрофана; окончательная отдѣлка собора была совершена въ 1833 году, при архіепископѣ Антоніѣ III. Мощи Святителя Митрофана поставлены на правой сторонѣ собора, близъ южной боковой двери, въ великолѣпной серебряной ракѣ. На крышѣ раки отлитъ образъ Святителя Митрофана во весь ростъ; по бокамъ раки ангелы и барельефъ, представляющій государя Петра Великаго, несущаго съ вельможами гробъ Угодника Божія. Мощи Святителя покоятся подъ сѣнію, а надъ могилою, въ которой они почивали 128 лѣтъ, поставлена плащаница, имѣ сооруженная; мѣсто же обнесено рѣшеткою и въ верху поставленъ образъ Святителя Митрофана во весь ростъ. Въ Митрофановъ монастырь постоянно стекается много богомольцевъ, не только изъ окольных мѣстъ, но и изъ другихъ, ближнихъ и дальнихъ губерній: въ теченіи года ихъ приходитъ до 48,000 и болѣе человекъ; стеченіе народа въ особенности бываетъ огромно 23 ноября и 7 августа, въ дни преставленія и открытія мощей Св. Митрофана.

Воронежскій Алексѣевскій Акатовъ монастырь составленъ изъ двухъ обителей—Успенскаго монастыря и Акатовой пустыни, соединенныхъ вмѣстѣ. Успенскій монастырь, какъ видно изъ старыхъ грамотъ, основанъ при Борисѣ Годуновѣ, около 1600 года; въ 1616 году монастырь этотъ, по невыгодному его положенію, разрѣшено перевести на другое мѣсто — старое Хазарское городище, гдѣ въ 1620 году игуменомъ Кирилломъ и была построена пустынь Алексѣевскаго Акатова монастыря; но Успенскій монастырь продолжалъ однакожъ существовать отдѣльно до 1700 года, когда

Петръ Великій приказалъ церковь этого монастыря обратить въ приходскую для адмиралтейства, а монастырь соединить съ Акатовымъ.

Задонскій Богородицкій монастырь, въ г. Задонскѣ, на высокомъ косогорѣ къ р. Дону, имѣеть мѣстоположеніе открытое, такъ что съ большой Московской дороги видѣнь верстъ за 20. Основателями этой обители, какъ полагають, были два старца Кирилль и Герасимъ, вышедшіе изъ Московскаго Срѣтенскаго монастыря. Въ 1692 году монастырь и деревянная его церковь сгорѣли; потомъ онъ былъ возобновленъ по прежнему, и только съ 1736 года начались въ немъ каменные постройки церкви и другихъ монастырскихъ зданій. Въ монастырѣ этомъ Св. Тихонъ I, епископъ Воронежскій, провелъ послѣдніе 13 лѣтъ своей жизни, предаваясь подвигамъ смиренной иноческой жизни и благочестивымъ помысламъ, плоды которыхъ оставилъ, какъ бывшей своей паствѣ, такъ и всей Православной Церкви, въ своихъ многочисленныхъ сочиненіяхъ. Св. Тихонъ преставился 13 августа 1783 г. Къ дню его преставленія (*) въ Задонскій монастырь стекается много народа изъ разныхъ мѣстъ Воронежской и другихъ, ближнихъ и дальнихъ губерній.

Донецкій Успенскій монастырь, въ 25 верстахъ отъ г. Богучара, основанъ въ 1696 году, по взятіи Петромъ Великимъ у Турокъ Азова, гдѣ найденъ былъ образъ Іоанна Крестителя, а въ 1711 году, по уступленіи Азова Туркамъ, перенесенъ на нынѣшнее мѣсто.

Валуцкій Успенскій, близъ города Валукъ, основанъ царемъ Михаиломъ Ѳеодоровичемъ въ 1613 году, во время похода его противъ Крымскихъ Татаръ, а до того времени на мѣстѣ нынѣшняго монастыря была одна часовня, съ иконою Св. Николая Чудотворца.

Дивногорскій Успенскій—въ 7 верстахъ отъ г. Коротояка, на мѣловой горѣ праваго берега р. Дона, примѣчательной своими столпами, имѣющими видъ пирамидальныхъ сталактитовъ. Столпы эти, вышиною 8, толщиною до 10 аршинъ, стоятъ на вершинѣ горы, числомъ около 20, въ разстояніи одинъ отъ другаго на двѣ, на три и болѣе сажень, и издали похожи на колокольные шпигицы. Болѣе замѣчательная—пирамида, которая стоитъ надъ монастыремъ съ восточной стороны, какъ по огромности своей, такъ и по тому, что подъ нею, въ горѣ, высѣчена церковь, вышиною до 5 аршинъ, съ двумя мѣловыми столпами и съ пространнымъ входомъ; съ правой стороны отъ этого входа, внутри горы, высѣчена пещера, длиною въ 60 сажень, а шириною въ 1½ аршина; съ лѣвой стороны отъ входа начата другая пещера, но высѣчена не болѣе, какъ на 2 сажени. Помянутая церковь устроена во имя Св. Пророка и Крестителя Іоанна Предтечи и, какъ

(*) А съ 1861 года — и открытія его мощей.

значится въ надписи, вырѣзанной на мѣловомъ крестѣ въ стѣнѣ, освящена въ 1693 году. Сверхъ того, въ одномъ изъ мѣловыхъ столповъ вырублено нѣсколько монашескихъ келлій, а въ другомъ—колокольня; но келліи и колокольня почти всѣ уже завалились, а церковь и пещеры остаются еще въ цѣлости. Основаніе этому монастырю, какъ видно изъ надписи на найденномъ антиминосѣ, положено въ 1640 году; но около 1666 года Дивногорскій монастырь, отъ частыхъ набѣговъ Крымскихъ Татаръ, запустѣлъ и не прежде, какъ въ концѣ XVII столѣтія водворились въ немъ снова нѣкоторые изъ монашествующихъ; при изданіи въ 1786 году духовныхъ штатовъ монастырь упраздненъ и обращенъ въ приходскую церковь слободы Селявной; но впослѣдствіи преосвященный Антоній, архіепископъ Воронежскій, исходатайствовалъ возобновленіе обители на Дивныхъ горахъ, куда и переведены были братія изъ упраздненнаго въ то время Коротояк-скаго Вознесенскаго монастыря, обращеннаго въ подворье Дивногорскаго.

Толшевскій Преображенскій, въ 40 верстахъ отъ г. Воронежа, основанъ около 1646 года; названіе Толшевскаго производятъ отъ толстаго и густаго лѣса, бывшаго тутъ прежде.

Воронежскій Покровскій женскій основанъ 30-ю сестрами — монахинями въ 1623 году; въ 1702 году онъ былъ перенесенъ съ прежняго, ниже Вознесенской церкви, на нынѣшнее его мѣсто.

Лютеранскихъ церквей въ Воронежской губерніи двѣ: одна—въ г. Воронежѣ, другая—въ колоніи Рибенсдорфъ, Острогожскаго уѣзда; римско-католическая каплица одна—въ г. Воронежѣ.

Раскольничьихъ молельнъ 14, которыя находятся въ уѣздахъ:

Воронежскомъ	1.
Коротоякскомъ	6.
Валуйскомъ	4.
Богучарскомъ	1.
Новохоперскомъ	1.

6. Уметвенное образованіе.

Первое гражданское учебное заведеніе, основанное въ предѣлахъ нынѣшней Воронежской губерніи, было главное народное училище, открытое въ г. Воронежѣ 1786 года сентября 22. Съ этого времени начали учреждаться училища въ уѣздныхъ городахъ и нѣкоторыхъ селеніяхъ губерніи. 1809 года января 17 главное народное училище было преобразовано въ Воронежскую губернскую гимназію.

Въ 1803 году января 24 училища Воронежской губерніи причислены къ округу Харьковскаго университета; 1824 года октября 31 изъ подѣдомства Харьковскаго университета перечислены къ Московскому учеб-

ному округу, и наконецъ 1831 года января 12 Воронежская дирекція училищъ, съ подвѣдомственными ей учебными заведеніями, опять вошла въ составъ Харьковскаго учебнаго округа, къ которому принадлежитъ и въ настоящее время.

Въ 1857 году въ Воронежской губерніи всѣхъ гражданскихъ учебныхъ заведеній было 89, въ томъ числѣ:

Подвѣдомственныхъ дирекціи училищъ:

Гимназія съ благороднымъ пансіономъ	1.
Уѣздныхъ училищъ	10.
Приходскихъ училищъ	16.
Частныхъ учебныхъ заведеній	5.
Итого	32.

Другихъ вѣдомствъ:

Приходскихъ училищъ вѣдомства государствен- ныхъ имуществъ	48.
Школъ въ помѣщичьихъ имѣніяхъ	7.
Александринскій дѣтскій пріютъ	1.
Училище трудолюбія	1.
Итого	57.
Всего	89.

Кромѣ гражданскихъ учебныхъ заведеній, въ г. Воронежѣ находятся: *Михайловскій Воронежскій кадетскій корпусъ* и *Воронежское военное училище*; въ каждомъ изъ нихъ по штату полагается 400 воспитанниковъ.

Воронежская губернская гимназія, основанная 17 января 1809 года, образована по уставу 8 декабря 1828 года и состоитъ изъ 7 классовъ; содержится на счетъ суммы 10,870 рублей, отпускаемой изъ государственнаго казначейства.

Благородный пансіонъ при гимназіи открытъ 3 октября 1842 года, содержится изъ суммы, взимаемой съ своекоштныхъ воспитанниковъ и отпускаемой изъ казначейства на 7 казенно-коштныхъ, въ числѣ 1,199 руб. 80 копѣекъ. Съ каждаго своекоштнаго воспитанника взимается ежегодно по 171 руб. 42 коп. и одновременно, на первоначальное обзаведеніе, 14 руб. 28 копѣекъ.

Учителей и другихъ должностныхъ лицъ при гимназіи и благородномъ пансіонѣ по штату положено: директоръ, инспекторъ, 13 учителей, 5 надзирателей и 5 чиновниковъ, всего 25 лицъ, получающихъ 10,750 руб. серебромъ.

Въ Воронежской гимназіи преподаютъ всѣ учебные предметы, назначенные по Высочайше утвержденному въ 8 день декабря 1828 года уста-

ву учебныхъ заведеній и послѣдовавшимъ затѣмъ Высочайшимъ повелѣ-
ніямъ въ 21 день марта 1849 года и въ 12 день октября 1851 года.

Учащихся въ гимназій, съ благороднымъ при ней пансіономъ, въ де-
сятилѣтній періодъ времени съ 1848 по 1858 годъ, было слѣдующее число:

	1848	1849	1850	1851	1852	1853	1854	1855	1856	1857
	года.	года.	года.	года.	года.	года.	года.	года.	года.	года.
Дѣтей:										
Дворянъ	107	95	109	123	133	123	132	145	129	109
Оберъ-офицеровъ	83	55	60	66	71	68	76	81	83	142
Духовныхъ	—	1	—	1	1	3	5	7	7	—
Купцовъ	18	14	14	14	23	15	20	18	30	27
Мѣщанъ	9	8	11	9	8	4	4	8	3	6
Вольноотпущен- ныхъ	9	4	—	—	—	—	—	—	—	—
Иностранцевъ	8	6	4	2	—	3	3	—	14	—
Государственныхъ крестьянъ	1	3	3	1	—	—	1	1	1	1
Солдатъ	—	2	—	—	—	—	—	—	—	—
Разночинцевъ	—	—	—	—	1	—	1	21	—	—
Итого	235	188	201	216	237	216	242	281	267	285

Вообще въ рассматриваемое десятилѣтіе въ гимназій всѣхъ учащихся
было:

	На 100 общаго числа учащихся:	
Дѣтей:		
Дворянъ	1,205	50,88
Оберъ-офицеровъ	785	33,15
Купцовъ	193	8,15
Мѣщанъ	70	2,94
Иностранцевъ	40	1,69
Духовныхъ	25	1,05
Разночинцевъ	23	0,97
Вольноотпущенныхъ	33	0,55
Государственныхъ крестьянъ	12	0,54
Солдатъ	2	0,08
Итого	2,368	100

Сравнивая число обучавшихся въ гимназій по пятилѣтіямъ, находимъ,
что во второе пятилѣтіе ихъ было болѣе противъ перваго на 20%.

Уѣздныхъ училищъ въ Воронежской губерніи 10, по одному въ слѣдующихъ городахъ:

Воронежъ, открыто	Въ 1809 года
Валуйкахъ, —	— 1816 —
Задонскѣ, —	— 1818 —
Бирючѣ, —	— 1820 —
Бобровѣ, —	— 1826 —
Новохоперскѣ, —	— 1836 —
Нижнедѣвицкѣ, —	— 1843 —
Богучарѣ, —	— 1846 —

Въ Острогожскѣ преобразовано изъ народнаго училища въ 1808 году.

Въ Павловскѣ преобразовано изъ народнаго училища въ 1826 —

Въ двухъ остальныхъ уѣздныхъ городахъ губерніи: Коротоякѣ и Землянскѣ, уѣздныхъ училищъ по настоящее время еще не устроено.

Уѣздныя училища содержатся изъ штатныхъ суммъ, отпускаемыхъ казною въ числѣ 2,110 рублей на каждое и вносимыхъ ежегодно, по обязательству, почетными смотрителями училищъ, каждымъ, за исключеніемъ Нижнедѣвицкаго, по 300 рублей, а этимъ послѣднимъ—142 руб. 85 коп.

Всѣ уѣздныя училища образованы по уставу 8 декабря 1828 года и 7 ноября 1834 года и состоятъ изъ 3 классовъ; при каждомъ изъ нихъ штатныхъ чиновниковъ 7; въ числѣ штатныхъ, кромѣ почетнаго смотрителя—штатный смотритель и 5 учителей, получающіе всего 1,650 р. сер.

Число учащихся въ каждомъ изъ уѣздныхъ училищъ, въ десятилѣтній періодъ времени съ 1848 по 1858 годъ, показано въ слѣдующей таблицѣ:

Въ училищахъ:	1848 года	1849 года	1850 года	1851 года	1852 года	1853 года	1854 года	1855 года	1856 года	1857 года	Въ теченіи 10 лѣтъ.
Воронежскомъ . . .	85	82	85	87	79	68	70	72	82	93	809
Острогожскомъ . . .	65	57	50	51	68	54	54	56	50	48	553
Валуйскомъ	30	41	45	45	61	64	61	57	59	51	514
Задонскомъ	56	38	35	32	30	39	41	33	35	39	378
Бирюченскомъ . . .	45	32	38	39	31	31	29	44	41	39	369
Бобровскомъ	31	30	38	37	45	40	40	37	39	36	373
Павловскомъ	37	50	48	46	43	45	40	40	41	43	428
Новохоперскомъ . .	43	34	34	32	38	45	38	33	34	39	370
Богучарскомъ . . .	45	49	49	37	35	31	27	22	25	18	398
Нижнедѣвицкомъ	24	31	33	33	32	27	23	26	33	36	298
Итого	461	444	480	439	462	444	423	420	439	442	4,424

Изъ 100 общаго числа учащихся во всѣхъ уѣздныхъ училищахъ губерніи, приходится:

На училище	Воронежское . . .	18,15
—	Острогожское . . .	12,50
—	Валуйское . . .	11,62
—	Павловское . . .	9,67
—	Задонское . . .	8,54
—	Бобровское . . .	8,43
—	Новохоперское . . .	8,36
—	Бирюченское . . .	8,36
—	Богучарское . . .	7,64
—	Нижнедѣвицкое . . .	6,73

Сравнивая число обучавшихся въ уѣздныхъ училищахъ губерніи по пятилѣтіямъ, видимъ, что въ первое пятилѣтіе число ихъ было нѣсколько болѣе, нежели во второе, и разность составила 4%.

Приходскіе училища, подвѣдомственныхъ Воронежской дирекціи училищъ, въ губерніи 16; училища эти находятся въ слѣдующихъ пунктахъ:

Въ городахъ:

Воронежъ 2	} Первое приходское, открыто въ 1809 году.	—	—	» 1839	—
		Второе	—	—	» 1839
Острогожскъ		1	—	» 1786	—
Валуйкахъ		1	—	» 1791	—
Задонскъ		1	—	» 1852	—
Бирючь		1	—	» 1820	—
Бобровъ		1	—	» 1799	—
Павловскъ		1	—	» 1826	—
Новохоперскъ		1	—	» 1827	—
Нижнедѣвицкъ		1	—	» 1841	—
Землянскъ		1	—	» 1843	—
Богучаръ		1	—	» 1837	—

Въ помѣщичьихъ имѣніяхъ:

Стебаевъ, Задонскаго уѣзда	1
Алексѣевъ, Бирюченскаго уѣзда	1
Верхотишанкъ, Бобровскаго уѣзда	1
Воронцовъ, Павловскаго уѣзда	1

Въ городахъ приходскихъ училищъ—12, въ селеніяхъ—4; изъ уѣздныхъ городовъ губерніи, въ одномъ только Коротоякѣ по настоящее время не основано еще приходское училище.

Приходскія училища въ городахъ содержатся отъ городскихъ думъ или ратушъ; въ помѣщичьихъ селеніяхъ—отъ владѣльцевъ. На содержаніе городскихъ приходскихъ училищъ мѣстными думами или ратушами отпускается:

Въ г. Воронежъ	902 руб. 86 коп.
— — Острогожскъ	561 — 42 —
— — Валуйкахъ	242 — 28 —
— — Задонскъ	260 — » —
— — Бирючъ	305 — » —
— — Бобровъ	344 — 50 —
— — Павловскъ	270 — » —
— — Новохоперскъ	338 — » —
— — Нижнедѣвицкъ	269 — » —
— — Землянскъ	230 — » —
— — Богучаръ	250 — » —

Всѣ приходскія училища образованы по уставу 8 декабря 1828 года и состоятъ изъ одного класса; при каждомъ изъ нихъ, за исключеніемъ въ с. Стебаевѣ, состоитъ по одному законоучителю и одному учителю, а въ с. Стебаевѣ—только законоучитель.

Преподаваніе учебныхъ предметовъ происходитъ сообразно уставамъ учебныхъ заведеній; въ приходскихъ училищахъ г.г. Воронежа, Задонска и слободы Воронцовки употребляется способъ взаимнаго обученія по методѣ Ланкастера.

Въ приходскихъ училищахъ городовъ обучаются только дѣти мужескаго пола, а въ нѣкоторыхъ селеніяхъ — обоихъ половъ. Въ слѣдующей таблицѣ показано число учащихся въ каждомъ приходскомъ училищѣ, въ десятилѣтній періодъ времени съ 1848 по 1858 годъ: (см. стр. 289):

Въ приходскихъ училищахъ:	1848 года.	1849 года.	1850 года.	1851 года.	1852 года.	1853 года.	1854 года.	1855 года.	1856 года.	1857 года.	Въ теченіи 10 лѣтъ
Воронежскомъ) 1-мъ 2-мъ	55 82	52 65	37 64	30 64	37 63	47 66	25 68	49 63	45 63	46 62	423 660
Острогожскомъ	41	36	31	43	47	45	39	31	27	30	370
Валуйскомъ	33	45	70	51	65	58	52	45	43	35	497
Задонскомъ	—	—	—	—	37	42	43	48	44	49	263
Бирюченскомъ	43	46	51	36	26	21	37	51	51	60	422
Бобровскомъ	58	56	56	45	48	49	60	55	57	67	551
Павловскомъ	47	39	46	72	81	81	75	54	62	56	613
Новохоперскомъ	20	14	21	32	40	52	50	52	44	33	358
Нижнедѣвицкомъ	32	34	32	33	37	35	39	46	52	40	380
Землянскомъ	51	45	39	37	47	40	41	42	35	35	412
Богучарскомъ	15	19	18	25	27	30	28	25	32	27	246
Алексѣевскомъ	75	105	103	96	82	—	79	63	46	82	731
Архангельскомъ	43	36	49	47	47	За	кр	ы	т	0	222
Воронцовскомъ	70	96	92	104	115	150	158	150	165	169	1266
Верхотшанскомъ	20	20	20	20	20	20	20	20	20	20	200
Стебаевскомъ { муж. п. жен. п.	50 25	45 25	45 23	37 5	25 5	10 5	10 5	10 5	10 5	10 5	252 128
Бутурлиновскомъ { муж. п. жен. п.	83 8	74 14	70 10	— —	— —	— —	— —	— —	— —	— —	227 32
Итого { муж. пол. жен. пол. обоихъ половъ	818 33 851	827 39 866	844 35 879	769 23 792	844 5 849	746 5 751	824 5 829	804 5 809	796 5 801	821 5 826	8093 160 5823

На 100 общаго числа учащихся въ приходскихъ училищахъ губерніи, приходится:

Дѣтей мужскаго пола	98
— женскаго —	2

Въ училищахъ этихъ обучалось: въ первое пятилѣтіе—4,237, во второе—4,016, слѣдовательно менѣе противъ перваго слишкомъ на 5%.

Частныхъ учебныхъ заведеній въ Воронежской губерніи 5, три—въ г. Воронежѣ и два—въ г. Острогожскѣ:

Въ г. *Воронежѣ*:

Пансіоновъ	2
Школа	1

Въ г. *Острогожскѣ*:

Пансіонъ	1
Школа	1

Всѣ эти заведенія предназначены исключительно для воспитанія дѣтей женскаго пола и содержатся изъ суммы, взимаемой съ воспитывающихся; всѣ пять образованы по уставу 8 декабря 1828 года и состоятъ: пансіоны—изъ 3, а школы—изъ 2 классовъ.

Число воспитывавшихся въ частныхъ женскихъ учебныхъ заведеніяхъ г.г. Воронежа и Острогожска, съ 1848 по 1858 годъ, показано въ слѣдующей таблицѣ:

Дѣтей женскаго пола:	1848 года.	1849 года.	1850 года.	1851 года.	1852 года.	1853 года.	1854 года.	1855 года.	1856 года.	1857 года.	Въ тече- ніи 10 лѣтъ.
Дворянъ	42	26	18	32	45	53	64	93	75	88	536
Оберъ-офицеровъ	21	17	12	4	8	20	34	35	31	25	207
Духовенства	3	6	2	1	3	3	5	7	5	8	43
Купцовъ	9	13	7	9	14	24	46	32	37	47	238
Иностранцевъ . . .	5	12	11	6	6	8	8	3	4	3	66
Итого	80	74	50	52	76	108	157	170	152	171	1,090

На 100 общаго числа воспитывавшихся въ женскихъ учебныхъ заведеніяхъ, въ означенный періодъ времени, приходится:

Дѣтей женскаго пола:

Дворянъ	49,17
Оберъ-офицеровъ	19,00
Духовенства	3,94
Купцовъ	21,83
Иностранцевъ	6,06

Почти половина всего числа дѣвочекъ, воспитывавшихся въ частныхъ женскихъ учебныхъ заведеніяхъ, принадлежитъ сословію дворянъ; особенно малое число воспитывалось дѣвочекъ духовнаго званія, и если присоединить къ этому то, что въ бѣдныхъ, бѣльшую частію не довольно образованныхъ, семействахъ сельскаго духовенства дѣвушки не могутъ конечно получить и домашняго воспитанія, то очевидно, что между женскимъ поломъ этого сословія образованіе весьма мало еще распространено.

Сравнивая число воспитывавшихся въ женскихъ учебныхъ заведеніяхъ по пятилѣтіямъ, найдемъ, что во второе пятилѣтіе воспитывалось болѣе противъ перваго на 56%.

Вообще же во всѣхъ 32 учебныхъ заведеніяхъ, подвѣдомственныхъ Воронежской дирекціи училищъ, въ рассматриваемый десятилѣтній періодъ времени учащихся было (см. стр. 292):

Дѣтей обоихъ половъ:	Въ теченіи 10 лѣтъ										
	1848 года.	1849 года.	1850 года.	1851 года.	1852 года.	1853 года.	1854 года.	1855 года.	1856 года.	1857 года.	Всѣ въ теченіи 10 лѣтъ
Дворянъ	266	273	271	293	328	315	312	357	325	309	3,049
Оберъ-офицеровъ	284	247	243	241	256	259	278	285	263	312	2,668
Духовенства	3	15	9	5	10	14	17	21	35	31	160
Почетныхъ гражданъ	»	»	»	»	»	»	»	»	5	3	8
Купцовъ	147	122	118	118	153	158	178	151	167	165	1,477
Мѣщанъ	305	286	287	319	367	383	364	368	368	403	3,450
Государственныхъ крестьянъ.	183	172	173	84	76	72	84	84	75	56	1,059
Помѣщичьихъ крестьянъ	359	354	376	366	330	218	308	280	295	342	3,228
Разночинцевъ	13	18	18	13	20	23	23	49	43	41	261
Почталіоновъ	»	8	6	4	7	7	7	6	»	9	54
Вольноотпущенныхъ	22	15	17	8	6	6	13	13	10	8	118
Солдатскихъ	29	40	44	38	49	52	54	63	55	42	466
Иностранцевъ	16	22	18	10	8	12	13	3	18	3	123
Итого	1,627	1,572	1,580	1,499	1,610	1,519	1,651	1,680	1,659	1,724	16,121

Это общее число распредѣлялось по поламъ, какъ слѣдуетъ ниже:

	Мужескаго пола.	Женскаго пола.
Въ 1848 году. . . .	1,514	113
— 1849 —	1,459	113
— 1850 —	1,495	85
— 1851 —	1,424	75
— 1852 —	1,529	81
— 1853 —	1,406	113
— 1854 —	1,489	162
— 1855 —	1,505	175
— 1856 —	1,592	157
— 1857 —	1,548	176
Итого	14,871	1,250

На 100 общаго числа обучавшихся въ учебныхъ заведеніяхъ губерніи, подвѣдомственныхъ дирекціи училищъ, приходится:

Мужескаго пола	92,2
Женскаго —	7,8

Сравнивая по пятилѣтіямъ число учащихся въ означенныхъ заведеніяхъ губерніи, найдемъ, что во второе пятилѣтіе обучалось нѣсколько болѣе противъ перваго, и разность составила 4%.

Приходскихъ училищъ вѣдомства государственныхъ имуществъ въ губерніи 48; они устроены въ слѣдующихъ селеніяхъ гусударственныхъ крестьянъ:

Воронежскаго уѣзда:	Чижовкѣ.
Задонскаго —	Нижнемъ-Студенцѣ.
Землянскаго —	Перлевкѣ.
	Пушкарскомъ.
	Нижней Ведугѣ.
Нижнедѣвицаго —	Новой-Ольшанкѣ.
	Никольскомъ.
	Семидесятскомъ.
	Истобномъ.
	Синихъ Липягахъ.
Коротоякскаго —	Урывѣ.
	Оськинѣ.
	Форостани.
	Кольбиной.
	Димитріевской.

Острогожскаго уѣзда:	Новой-Сотнѣ.
	Лушниковкѣ.
	Сагунахъ.
	Бѣлогорьѣ.
	Подгорной.
	Старой Калитвѣ.
	Новой Калитвѣ.
	Ровенькахъ.
	Колоніи Рибенсдорфъ.
Бирюченскаго —	Засосенской.
	Ливенкѣ.
Валуйскаго —	Уразовой.
	Никитовкѣ.
	Николаевкѣ.
	Казинкѣ.
Богучарскаго —	Кріушѣ.
	Калачѣ.
	Залиманской.
	Константиновкѣ.
	Новой-Бѣлой.
	Старой-Бѣлой.
Павловскаго —	Лосевой.
	Верхнемъ Мамонѣ.
Бобровскаго —	Бутурлиновкѣ.
	Хрѣновомѣ.
	Орловѣ.
	Липовкѣ.
Новохоперскаго —	Тюковкѣ.
	Рождественскомѣ.
	Троицкомѣ.
	Карачунѣ.
	Макашевкѣ.
	Макаровѣ.

Итого . . . 48.

Всѣ приходскія училища вѣдомства государственныхъ имуществъ, за исключеніемъ училища въ сл. Лосевой, Павловскаго уѣзда, открыты въ промежутокъ времени съ 1841 по 1850 годъ; училище въ слободѣ Лосевой существуетъ съ 1816 года.

Приходскія училища, подвѣдомственныя министерству государственныхъ имуществъ, за исключеніемъ Бутурлиновскаго, содержатся изъ училищнаго капитала, собираемаго съ государственныхъ крестьянъ; въ 1857 г. всего на этотъ предметъ израсходовано было 6,376 руб., слѣдовательно среднимъ числомъ на каждое училище—135 руб. 70 коп. На содержаніе училища въ слободѣ Бутурлиновкѣ ежегодно назначается изъ суммъ мѣрскаго сбора 288 рублей.

Въ училищахъ государственныхъ имуществъ преподаются слѣдующіе предметы: краткій катихизисъ, чтеніе книгъ гражданской и церковной печати, чистописаніе и скоропись, первыя четыре ариѳметическія дѣйствія, съ простыми и именованными числами и подробнымъ объясненіемъ русскихъ мѣръ, вѣсовъ и монетъ, а также и съ показаніемъ употребленія счетовъ.

Учащихся въ этихъ училищахъ, въ пятилѣтній періодъ времени съ 1853 по 1858 годъ, было:

	Муж. пола.	Жен. пола.	Обоихъ половъ.
Въ 1853 году .	2,927	254	3,181
— 1854 — .	3,084	409	3,493
— 1855 — .	2,979	436	3,415
— 1856 — .	2,752	385	3,137
— 1857 — .	3,015	320	3,335
Итого .	14,757	1,804	16,561

Среднимъ числомъ, въ означенное пятилѣтіе приходилось на каждое училище по 69 учащихся обоихъ половъ. Учащіеся мужескаго пола составляютъ 89%, а женскаго—11% общаго числа ихъ.

Школы въ помѣщичьихъ имѣніяхъ учреждены въ слѣдующихъ пунктахъ:

	Въ селеніяхъ:
Землянскаго уѣзда . . .	Семидубровномъ.
Острогожскаго — . . .	Розсошъ.
	Ольховаткѣ.
	Марьевкѣ.
Новохоперскаго — . . .	Красной.
	Пыховкѣ.
Бобровскаго — . . .	Новой Чиглѣ.
Итого . . .	7

Школы въ помѣщичьихъ имѣніяхъ содержатся отъ владѣльцевъ; въ каждой изъ нихъ по одному классу и одному учителю; число учащихся въ этихъ школахъ было:

	Муж. пола.	Жен. пола.	Обоихъ половъ.
Въ 1853 году . . .	173	14	187
— 1854 — . . .	183	12	195
— 1855 — . . .	165	8	173
— 1856 — . . .	159	—	159
— 1857 — . . .	170	13	183
<hr/>			
Итого . . .	850	47	897

Александринскій дѣтскій пріютъ, въ г. Воронежѣ, учрежденъ въ 1848 году на 100 приходящихъ дѣтей; при немъ находится сиротское или ночлежное отдѣленіе на 25 дѣтей. Заведеніе сіе предназначается въ особенности для тѣхъ бѣдныхъ дѣтей, которыя, во время дневныхъ работъ ихъ родителей или родственниковъ, по необходимости оставаясь безъ призора и попеченія, лишены способовъ нравственнаго образованія.

Въ пріютъ принимаются дѣти обоихъ половъ не моложе 3 лѣтъ, свободныхъ званій, а также поселянъ и дворовыхъ людей, которые имѣютъ отъ своихъ обществъ или помѣщиковъ паспорта для вольнаго съ своимъ семействомъ жительства въ городѣ; въ заведеніи остаются дѣти до 12-лѣтняго возраста. Пріютъ имѣетъ свой собственный капиталъ, который къ 1858 году состоялъ изъ 32,789 рублей.

Въ пріютъ обучаютъ: Закону Божию, чтенію по русски и по славянски, чистописанію, первымъ правиламъ счетоводства и разнымъ рукодѣльямъ и ремесламъ; въ теченіи 5 лѣтъ, съ 1853 по 1858 годъ, въ немъ воспитывалось:

	Муж. пола.	Жен. пола.	Обоихъ половъ.
Въ 1853 году . . .	30	83	113
— 1854 — . . .	32	70	102
— 1855 — . . .	37	92	129
— 1856 — . . .	38	101	139
— 1857 — . . .	36	103	139
<hr/>			
Итого . . .	173	449	622

Училище трудолюбія открыто въ г. Воронежѣ въ 1853 году; оно предназначено для воспитанія бѣдныхъ дѣвочекъ, которыя по лѣтамъ не могутъ болѣе оставаться въ дѣтскомъ пріютѣ, и другихъ сиротъ и дѣтей самыхъ бѣдныхъ жителей г. Воронежа, отъ 12 до 17-лѣтняго возраста, всего для 24 воспитанницъ; училище содержится частію благотворительными приношеніями, частію изъ суммъ комитета о бѣдныхъ; въ немъ было учащихся;

	Женскаго пола.
Въ 1854 году	16
— 1855 —	21
— 1856 —	24
— 1857 —	27
<hr/>	
Итого	88

Указавъ порознь число учащихся во всѣхъ учебныхъ заведеніяхъ губерніи, какъ гражданскихъ, такъ и духовныхъ, приведемъ теперь общее число ихъ за пятилѣтній періодъ времени съ 1853 по 1858 годъ:

	Число учащихся во всѣхъ учебныхъ заведеніяхъ губерніи:		
	Муж. пола.	Жен. пола.	Обоихъ половъ.
Въ 1853 году	6,324	464	6,788
— 1854 —	6,514	669	7,183
— 1855 —	6,377	732	7,109
— 1856 —	6,038	667	6,705
— 1857 —	6,496	639	7,135

На 100 общаго числа приходится:

Мужескаго пола	90,9
Женскаго —	9,1

Отношенія между учащимися въ разныхъ учебныхъ заведеніяхъ губерніи, въ означенный пятилѣтній періодъ времени, выражаются слѣдующими пропорціональными числами:

	На 100 общаго числа учащихся съ 1853 по 1858 г.
Въ семинаріи	7,39
— духовныхъ училищахъ	17,01
— гимназіи	3,70
— уѣздныхъ училищахъ	6,21
— приходскихъ училищахъ	11,50
— частныхъ учебныхъ заведеніяхъ	2,17
— училищахъ вѣдомства государственныхъ имуществъ	47,42
— школахъ помѣщичьихъ имѣній	2,57
— Александровскомъ дѣтскомъ пріютѣ	1,78
— училищъ трудолюбія	0,25

Разсматривая за тотъ же пятилѣтній періодъ времени число учащихся относительно народонаселенія, найдемъ, что одинъ учащійся приходится на 140 мужчинъ, одна учащаяся на 1,470 женщинъ и въ общей сложности одинъ учащійся на 260 душъ обоихъ половъ.

Образованіе массъ народныхъ вѣрнѣе всего опредѣляется отношеніемъ числа грамотныхъ къ народонаселенію; этого рода данныя по Воронежской губерніи мы можемъ привести только для помѣщичьихъ крестьянъ; по свѣдѣніямъ, собраннымъ членами дворянскаго губернскаго комитета по устройству быта этихъ крестьянъ, между ними оказалось грамотныхъ:

Въ уѣздахъ:	Число грамотныхъ:	На сколько душъ мужскаго пола 1 грамотный.
Землянскомъ . . .	46	485.
Острогожскомъ . . .	684	52.
Коротоякскомъ . . .	43	100.
Задонскомъ . . .	334	53.
Бирюченскомъ . . .	2,226	21.
Валуйскомъ . . .	212	76.
Бобровскомъ . . .	421	68.
Богучарскомъ . . .	200	63.
Новохоперскомъ . . .	157	91.
Воронежскомъ . . .	} Не показано.	
Нижнедѣвицкомъ . . .		
Павловскомъ . . .		
Итого по 9-ти уѣздамъ 4,723		44.

Цифры эти показываютъ, что грамотность вообще весьма неравномѣрно распространена между помѣщичьими крестьянами разныхъ уѣздовъ губерніи; такъ въ Землянскомъ уѣздѣ 1 грамотный приходится на 485 ревизскихъ душъ, въ Бирюченскомъ же — всего на 21 душу; это большое различіе объясняется тѣмъ, что Бирюченскій уѣздъ населяютъ Малороссіяне, которые вообще охотнѣе Великороссіянъ отдаютъ своихъ дѣтей въ обученіе; кромѣ того, $\frac{2}{3}$ помѣщичьихъ крестьянъ этого уѣзда принадлежали графу Шереметьеву и князю Юсупову, состояли на оброкѣ и вообще весьма зажиточны, въ особенности крестьяне графа Шереметьева, а потому и имѣли больше средствъ для обученія дѣтей своихъ.

Грамотность между государственными крестьянами губерніи, судя по значительному числу устроенныхъ въ ихъ селеніяхъ школъ, должна бы быть распространена, если не болѣе, то по крайней мѣрѣ не менѣе, чѣмъ между бывшими крѣпостными людьми. Къ сожалѣнію, по настоящее время крестьяне вообще, а въ особенности Великороссіяне неохотно отдаютъ дѣтей своихъ въ школы, говоря «ученіемъ не прокормишься»; кромѣ того, государственные крестьяне боятся, чтобы дѣтей ихъ, по окончаніи обученія, не отобрали, какъ они выражаются, «въ казну». Эту ложную мысль, мѣстами, неизвѣстно съ какою цѣлю, поддерживаютъ ближайшія ихъ волостныя и сельскія власти,

Между мѣщанами далеко еще не всѣ грамотны.

Изъ числа вспомогательныхъ учрежденій для распространенія просвѣщенія, въ губерніи находятся: библіотеки—при гимназіи, уѣздныхъ и приходскихъ училищахъ, при семинаріи и духовныхъ училищахъ, кабинеты: физическій, минералогическій и минць-кабинетъ—при гимназіи, книжные магазины и типографіи.

Въ учебныхъ заведеніяхъ Воронежской дирекціи считается въ *фундаментальныхъ библіотекахъ*:

Книгъ: названій	5,458.
томовъ на Русскомъ языкѣ	12,421.
— — древнихъ классическихъ	264.
— — новѣйшихъ европейскихъ	444.
Итого	13,129.

Географическихъ картъ и историческихъ таблицъ	413.
Эстамповъ, рисунковъ и чертежей	732.
Рисовальныхъ школъ	12.
Глобусовъ	26.
Атласовъ	40.

Въ *физическомъ кабинетѣ*:

Инструментовъ	207.
-------------------------	------

Въ *минералогическомъ кабинетѣ*:

Штуфовъ	281.
-------------------	------

Въ *минць-кабинетѣ*:

Монетъ и медалей	588.
----------------------------	------

Книжныхъ магазиновъ въ губерніи три, въ г. Воронежѣ.

Типографій въ г. Воронежѣ три—двѣ вольныхъ и одна при губернскомъ правленіи; эта послѣдняя учреждена въ 1798 году. Въ типографіи при губернскомъ правленіи, со времени учрежденія ея по настоящее время, напечатано 22 книги разнаго содержанія.

Изъ числа періодическихъ изданій въ Воронежской губерніи издаются однѣ только губернскія вѣдомости, которыя и расходятся по губерніи въ числѣ до 1,400 и болѣе экземпляровъ. Изъ числа другихъ Русскихъ и иностранныхъ журналовъ и газетъ жителями Воронежской губерніи, по свѣдѣніямъ губернской и уѣздныхъ почтовыхъ конторъ, въ 1858 году выписывалось 1,730 экземпляровъ; слѣдовательно, вмѣстѣ съ губернскими вѣдомостями, число всѣхъ періодическихъ изданій, получаемыхъ жителями губерніи, составитъ 2,830 экземпляровъ или 1 экземпляръ на 661 жителей,



В. НАРОДНАЯ ПРАВСТВЕННОСТЬ.

Для изображенія народной нравственности приведемъ здѣсь различныя числовыя данныя, извлеченныя изъ отчетовъ губернскаго прокурора и палатъ: государственныхъ имуществъ, гражданской и уголовной.

Согласно отчетамъ губернскаго прокурора, въ пятилѣтній періодъ времени, съ 1855 по 1860 годъ, дѣлъ и по онимъ подсудимыхъ въ губернии было:

РОДЫ ПРЕСТУПЛЕНІЙ:	Въ общей сложности съ 1855 по 1856 годъ:						
	Дѣлъ.	Подсудимыхъ вообще.		Арестантовъ:			
				Изъятыхъ по правамъ состоянія отъ тѣлеснаго наказанія.		Неизъятыхъ по правамъ состоянія отъ тѣлеснаго наказанія.	
		Муж.	Жен.	Муж.	Жен.	Муж.	Жен.
1) Противъ вѣры	44	217	50	—	—	31	20
2) — государства	2	1	—	—	—	1	—
3) — правительства	179	379	8	7	1	125	5
4) — службы	1,569	4,397	—	14	—	27	—
5) — повинностей	119	195	1	—	—	3	—
6) — уставовъ казеннаго управленія:							
а) монетнаго	140	147	9	—	—	12	—
б) питей, сборовъ и акцизовъ	728	1,263	127	8	1	56	1
в) таможенъ	—	—	—	—	—	—	—
г) о лѣсахъ и проч.	7,607	11,760	171	—	—	23	1

7) Противъ благоустройства и благочинія:							
а) о народномъ продовольствіи	30	36	2	1	—	1	—
б) устава строительнаго	59	81	—	—	—	—	—
в) — почтоваго	4	1	—	—	—	5	2
г) — торговаго	167	318	7	—	—	—	—
д) — о бродягахъ, бѣглыхъ и проч.	2,458	1,698	270	11	3	1,143	297
8) Противъ состояній	233	179	39	2	—	10	3
9) — жизни и здравія:							
а) объ убійствѣ	288	178	43	10	1	266	83
б) о нанесеніи ранъ и увѣчій	1,400	1,788	144	—	—	107	3
в) объ оскорбленіи чести	3,005	3,399	305	3	—	42	1
10) Противъ правъ семейственныхъ	175	156	88	2	1	9	5
11) — собственности:							
а) о закигательствѣ	995	497	203	1	—	39	32
б) — разбоѣ	46	38	2	—	—	54	5
в) — грабежѣ	284	357	20	1	—	183	3
д) — воровствѣ	6,373	7,120	474	21	3	1,712	143
12) Противъ обязательствъ	346	310	10	—	—	25	3
Итого	26,251	34,515	1,973	81	10	3,874	607

Среднимъ числомъ ежегодно приходится:

Дѣлъ	5,250.
Подсудимыхъ вообще	мужескаго пола 6,903.
	женскаго — 395.
	обоихъ половъ 7,298.
Арестантовъ	мужескаго пола 791.
	женскаго — 123.
	обоихъ половъ 914.

Сравнивая эти числа съ народонаселеніемъ, получимъ:

	На 100 душъ общаго числа жителей.
Дѣлъ	0,28.
Подсудимыхъ вообще	0,39.
Арестантовъ	0,05.

. Въ общемъ числѣ подсудимыхъ мужчины составляютъ 95%, женщины —5%; между арестантами первые—87%, вторыя—13%.

Чтобы удобнѣе видѣть, какого рода преступленія чаще всего совершаются, приведемъ здѣсь процентныя отношенія между числомъ дѣлъ по каждому роду преступленій и общимъ числомъ ихъ:

	На 100 общаго числа дѣлъ.
1) Противъ вѣры	0,17.
2) — правительства	0,68.
3) — службы.	5,99.
4) — повинностей.	0,45.
5) — устава казеннаго управленія .	32,28.
6) — благоустройства и благочинія .	40,35.
7) — состояній	0,89.
8) — жизни и здравія.	17,88.
9) — правъ семейственныхъ . . .	0,66.
10) — собственности	29,32.
11) — обязательствъ	1,33.

Судя по числу дѣлъ, чаще всего случаются преступленія противъ устава казеннаго управленія, затѣмъ противъ собственности, жизни и здравія, благоустройства и благочинія.

Въ общей сложности за тотъ же пятилѣтній періодъ времени съ 1855 по 1860 годъ, изъ числа подсудимыхъ судебными мѣстами приговорено къ наказаніямъ (см. стр. 303):

Роды наказаній.	Приговорено къ наказаніямъ.		Дѣйствительно наказано.		Освобождено отъ наказанія по разнымъ случаямъ.	
	Муж.	Жен.	Муж.	Жен.	Муж.	Жен.
Ссылка:						
а) Въ каторжныя работы:						
1) Въ рудникахъ безъ срока	7	1	6	1	1	—
2) — — — отъ 15 до 20 лѣтъ.	8	—	8	—	—	—
3) — — — 12—15 —	10	—	10	—	—	—
4) — крѣпостяхъ — 10—12 —	3	—	3	—	—	—
5) — — — 8—10 —	10	—	9	—	1	—
6) На заводахъ — 6—8 —	6	12	5	12	1	—
7) — — — 4—6 —	15	1	14	1	1	—
б) На поселеніе:						
1) Въ Сибирь	588	93	586	92	2	1
2) За Кавказъ	—	3	—	—	2	2
На житье:						
1) Въ Сибирь	65	15	64	15	1	—
2) Въ другія, кромѣ Сибирскихъ, болѣе или менѣе отдаленныя губерніи	18	4	17	4	1	—
Къ отдачѣ въ арестантскія роты гражданскаго вѣдомства	497	—	489	—	8	—
Къ заключенію въ рабочій домъ	90	71	86	70	4	1
Къ отдачѣ въ военную службу	138	—	136	—	2	—
Къ заключенію въ смирительный домъ	16	10	12	8	4	2
Къ заключенію въ тюрьмѣ или кратковременному аресту	179	76	134	58	45	18
Къ разнымъ другимъ наказаніямъ	3,242	466	1,553	298	1,689	168
Итого въ теченіи 5-ти лѣтъ.	4,892	752	3,132	560	1,760	192

Соединяя отдѣльныя числа этой таблицы въ общія по родамъ наказаній, получимъ:

Приговорено:	Обоихъ половъ.	На 100 общаго числа.
Въ каторжныя работы	73	1,3.
На поселеніе въ Сибирь и за Кавказъ .	684	12,1.
На житье въ Сибирь и другія, болѣе или менѣе отдаленныя губерніи	102	1,8.
Къ отдачѣ въ арестантскія роты гражданскаго вѣдомства	497	8,8.
Къ отдачѣ въ военную службу	138	2,5.
Къ заключенію въ рабочемъ и смирительномъ домахъ, въ тюрьмѣ и къ кратковременному аресту	442	7,8.
Къ другимъ наказаніямъ	3,708	65,7.
Итого.	5,644	100.

Изъ этого видно, что въ общемъ числѣ осужденныхъ большинство принадлежитъ къ числу совершившихъ незначительныя преступленія; приговоренные въ каторжныя работы, совершившіе тяжкія преступленія, составляютъ всего 1,3% общаго числа приговоренныхъ къ наказаніямъ.

Изъ вышеприведенной таблицы видно, что въ общей сложности, съ 1855 по 1860 годъ, приговоренныхъ судебными мѣстами къ наказаніямъ было:

Мужчинъ	4,892.
Женщинъ	752.
Обоихъ половъ	<u>5,644.</u>

Среднимъ числомъ ежегодно:

Мужчинъ	978.
Женщинъ	150.
Обоихъ половъ	<u>1,128.</u>

Слѣдовательно въ общемъ числѣ 1,128 осужденныхъ, мужчины составляютъ 87%, женщины—13%. Сравнивая число осужденныхъ съ населеніемъ, получимъ на 100 жителей:

Мужскаго пола.	Женскаго пола.	Обоихъ половъ.
0,106	0,016	0,060 осужденныхъ.

По неимѣнію свѣдѣній, какимъ образомъ вышеприведенныя нами, общія числа подсудимыхъ и обвиненныхъ распредѣлялись по сословіямъ, ограничимся здѣсь приведеніемъ этого рода данныхъ для подсудимыхъ и обвиненныхъ палаты уголовного суда. Въ четырехъ—лѣтній періодъ времени, съ 1856 по 1860 годъ, подсудимыхъ въ палатѣ состояло:

На свободѣ	18,643.
Подъ стражею	2,087.

Итого 20,730.

Это общее число распределялось по сословіямъ, какъ показано въ слѣдующей таблицѣ:

	Съ 1856 по 1860 годъ въ палатѣ состояло подсудимыхъ:			
	На свободѣ		Подъ стражею	
	Мужч.	Женщ.	Мужч.	Женщ.
1) Дворянства:				
Дворянъ потомственныхъ	288	18	16	5
— личныхъ	565	7	43	3
Итого	853	25	59	8
2) Духовенства:				
Священно-служителей	33	4	8	—
Церковно-служителей	38	11	10	—
Итого	71	15	18	—
3) Городскихъ обывателей:				
Почетныхъ гражданъ	3	—	2	—
Купцовъ 1-й гильдіи	3	—	—	—
— 2-й —	1	—	—	—
— 3-й —	221	10	2	1
Мѣщанъ, ремесленниковъ, рабочихъ людей и другихъ городскихъ обывателей.	620	49	101	10
Итого	848	59	105	11
4) Сельскихъ обывателей:				
Крестьянъ вѣдомства государственныхъ имуществъ	14,151	407	793	89
Помѣщичьихъ крестьянъ и дворовыхъ людей	1,721	181	684	66
Итого	15,872	588	1,477	155
Нижнихъ воинскихъ и полицейскихъ чиновъ, ихъ женъ и дочерей и кантонистовъ	133	162	25	15
Евреевъ	15	—	—	—
Утаившихъ свое происхожденіе	2	—	188	26
Итого	150	162	215	41
Всего	17,794	849	1,872	215

Слѣдовательно среднимъ числомъ ежегодно, съ 1856 по 1860 годъ, въ
въ уголовной палатѣ подсудимыхъ состояло:

		На 100 общаго числа подсудимыхъ:
Дворянъ потомственныхъ	82	1,58.
— личныхъ	154	2,98.
Духовенства	26	0,50.
Почетныхъ гражданъ и купцовъ	61	1,18.
Мѣщанъ, ремесленниковъ, рабочихъ людей и другихъ городскихъ обывателей	495	3,77.
Государственныхъ крестьянъ	3,860	74,48.
Помѣщичьихъ крестьянъ и дворовыхъ людей Нижнихъ воинскихъ и полицейскихъ чиновъ и кантонистовъ	663	12,79.
Евреевъ	84	1,63.
Утаившихъ свое происхождение	4	0,07.
	54	1,02.
Итого	5,183	100.

Главную массу подсудимыхъ, 75% или $\frac{3}{4}$ общаго числа ихъ, составляли государственные крестьяне.

Въ тотъ же промежутокъ времени, съ 1856 по 1860 годъ, изъ числа подсудимыхъ палатою приговорено къ наказаніямъ (см. стр. 307):

Изъ этой таблицы видно, что всѣ болѣе важныя преступленія совершаются почти исключительно государственными и помѣщичьими крестьянами и частью мѣщанами, ремесленниками и рабочими людьми; изъ числа 41 приговоренныхъ въ каторжныя работы 39 челоекъ принадлежало къ государственнымъ и помѣщичьимъ крестьянамъ, одинъ—къ духовенству и одинъ—къ городскимъ обывателямъ.

Приведемъ теперь распределеіе приговоренныхъ палатою къ наказаніямъ по возрастамъ:

	Съ 1856 по 1860 годъ приговорено палатою къ наказаніямъ:			На 100 об-щаго числа.
	Мужскаго пола.	Женскаго пола.	Обоихъ половъ.	
Отъ 21 до 35 лѣтъ	1,127	123	1,250	43,77
— 35 — 45 —	1,019	62	1,081	37,84
— 45 — 70 —	461	15	476	16,67
Свыше 70 лѣтъ.	49	—	49	1,72
Итого	2,656	200	2,856	100

Цифры эти показываютъ, что болѣе всего преступленій совершается, какъ мужчинами, такъ и женщинами, въ возрастѣ отъ 21 до 35 лѣтъ; затѣмъ отъ 35 до 45 лѣтъ число мужчинъ, совершающихъ преступленія, уменьшается незначительно, всего на $9\frac{1}{2}\%$, между тѣмъ женщинъ—ровно вдвое менѣе; число преступниковъ обоихъ половъ отъ 45 до 70 составляетъ съ небольшимъ 16% общаго числа, и наконецъ свыше 70 лѣтъ—менѣе 2% .

Въ общемъ числѣ 2,856 осужденныхъ оказалось:

Грамотныхъ	{ мужчинъ	281
	{ женщинъ	5
Итого		286
Неграмотныхъ	{ мужчинъ	2,375
	{ женщинъ	195
Итого		2,570
Женатыхъ и замужнихъ		2,046
Холостыхъ, дѣвицъ и вдовыхъ		810

Слѣдовательно на 100 общаго числа приговоренныхъ палатою уголовнаго суда къ наказаніямъ, приходится:

Грамотныхъ	10
Неграмотныхъ	90
100	
Женатыхъ и замужнихъ	72
Холостыхъ, дѣвицъ и вдовыхъ	28
100	

Чтобы судить, хотя приблизительно, о распределении преступлений по местностям губернии, приведемъ здѣсь поуѣздно за 5 лѣтъ, съ 1855 по 1860 годъ, какъ абсолютное, такъ и относительное среднее ежегодное число дѣлъ и по онимъ подсудимыхъ:

Въ уѣздахъ:	Съ 1855 по 1860 годъ въ уѣздныя и городскія присутственныя мѣста, среднимъ числомъ, ежегодно поступало:		На 100 общаго числа жителей каждаго уѣзда:	
	Уголовныхъ дѣлъ.	Подсудимыхъ.	Уголовныхъ дѣлъ.	Подсудимыхъ.
Воронежскомъ	802	808	0,45	0,46
Задонскомъ	448	714	0,45	0,72
Землянскомъ	552	600	0,33	0,36
Нижнедѣвицкомъ	647	708	0,50	0,55
Бобровскомъ	409	546	0,22	0,29
Павловскомъ	253	308	0,19	0,24
Бирюченскомъ	543	596	0,30	0,33
Валуйскомъ	522	845	0,38	0,62
Коротоякскомъ	534	835	0,42	0,66
Острогожскомъ	658	920	0,32	0,45
Богучарскомъ	518	792	0,24	0,36
Новохоперскомъ	483	728	0,37	0,56

Относительно народонаселения болѣе всего приходится дѣлъ и подсудимыхъ въ уѣздахъ: Задонскомъ, Коротоякскомъ и Нижнедѣвицкомъ, населенныхъ Великороссянами; менѣе всего—въ уѣздѣ Павловскомъ съ Малороссійскимъ населеніемъ. Сравнимъ въ этомъ отношеніи всѣ вообще уѣзды, населенные Великороссянами (Воронежскій, Задонскій, Землянскій, Нижнедѣвицкій, Коротоякскій), съ уѣздами, населенными Малороссянами (Острогожскій, Бирюченскій, Валуйскій, Богучарскій, Павловскій):

Въ уѣздахъ:	Среднимъ числомъ ежегодно поступало:		На 100 общаго числа жителей этихъ уѣздовъ:	
	Дѣлъ.	Подсудимыхъ.	Дѣлъ.	Подсудимыхъ.
Великороссійскихъ	2,983	3,665	0,428	0,526
Малороссійскихъ	2,494	3,461	0,290	0,403

Слѣдовательно вообще въ уѣздахъ Великороссійскихъ относительное число уголовныхъ дѣлъ и подсудимыхъ значительно больше, нежели въ уѣздахъ Малороссійскихъ, такъ что разность между числомъ дѣлъ составляетъ 32%, а между числомъ подсудимыхъ — 23%.

Кромѣ подсудимыхъ и приговоренныхъ къ наказаніямъ по преступленіямъ, подлежащимъ рѣшенію судебныхъ мѣстъ, значительное еще число

лицъ, по винамъ и проступкамъ неуголовнымъ, подвергается сужденію полицій, словесныхъ судовъ, ремесленныхъ управъ и сельскихъ расправъ. Здѣсь, за неимѣніемъ полнаго числа данныхъ по этому предмету, ограничимся приведеніемъ числа государственныхъ крестьянъ, подвергнутыхъ сужденію расправъ въ теченіи 1857 года.

	Число подвергнувшихся сужденію расправъ въ 1857 году:	
	Мужчинъ.	Женщинъ.
За пьянство	76	2
— буйство	7	»
— непослушаніе.	24	4
— кражу	33	5
— неплатежъ податей	1,208	9
— владѣніе чужою собственностію	236	19
— проступки противъ нравственности и общественнаго порядка	1,164	16
— порубку крестьянскихъ лѣсовъ	24	»
Итого	2,772	52

Изъ этого числа:

Оправдано	77	5
---------------------	----	---

Подвергнуто наказаніямъ:

Тѣлесному	1,546	9
Аресту	143	10
Денежнымъ штрафамъ	934	7
Отобранію вещей	32	7
Употребленію въ работы	40	14
Итого	2,695	47

Въ общемъ числѣ наказанныхъ, мужчины составляютъ слишкомъ 98%, женщины—менѣ 2%.

Состояніе народной нравственности характеризуютъ также всѣ вообще спорныя дѣла, какъ то: тяжбы, исковыя дѣла о прахъ личныхъ и на имущества, и о неисполненныхъ договорахъ и обязательствахъ. Въ Воронежскую гражданскую палату въ теченіи 3 лѣтъ, съ 1857 по 1860 годъ, подобнаго рода дѣлъ поступило:

1) *Дѣль о правахъ личныхъ:*

	Число дѣлъ.
Объ освобожденіи изъ крѣпостнаго состоянія	209
О перечисленіи изъ крѣпостнаго состоянія въ военное вѣдом- ство	11

2) *Дѣль о правахъ на имущество:*

Тяжебныхъ, возникшихъ отъ незаконности браковъ	1
О правахъ на наслѣдство по имѣніямъ, оставленнымъ безъ завѣщанія	229
О правахъ на наслѣдство по имѣніямъ, на кои оставлено завѣщаніе	216
О раздѣлахъ и выдѣлахъ	105
О выморочныхъ имѣніяхъ	2
Объ отдѣленіи земель казенныхъ поселянъ отъ помѣщиковъ	119
О притязаніяхъ частныхъ лицъ къ имуществамъ казны и обратно	39
По нарушенію межевыхъ границъ	5
По искамъ за неправильное и насильственное владѣніе	194
О различныхъ денежныхъ вознагражденіяхъ за имущества	222
Объ искахъ съ присутственныхъ судебныхъ мѣстъ за упу- щенія	1
О подтопахъ земель и мельницъ	4

3) *Дѣль по неисполненнымъ договорамъ и обязательствамъ:*

По купчимъ крѣпостямъ	45
О продажахъ	41
О займѣ съ залогомъ недвижимаго имущества	106
О займѣ съ залогомъ движимаго имущества и безъ всяка- го залога	369
О наймѣ вообще	3
По аренднымъ контрактамъ	113
По записямъ на увольненіе въ вольные хлѣбопашцы	1
По отпускнымъ	3
Объ отдачѣ на сохраненіе	18
О довѣренностяхъ	6
О товариществѣ	1
4) О дѣлахъ по конкурсамъ	2

Итого: 1) Дѣль о правахъ личныхъ	220
2) — — на имущества	1,137

3) Дѣлъ по неисполненнымъ договорамъ и обязательствамъ	706
4) — по конкурсамъ	2
	Всего 2,065

Въ общемъ числѣ 2,065 спорныхъ дѣлъ, о правахъ личныхъ составляютъ—10,7%, о правахъ на имущества—55,1% и по неисполненнымъ договорамъ и обязательствамъ—34,2%.

Всѣ вышеприведенныя числовыя данныя показываютъ вообще, что состояніе народной нравственности въ губерніи весьма удовлетворительно, въ особенности если принять во вниманіе малую степень умственного и нравственного развитія простыхъ классовъ народа. Чистотою нравовъ, набожностію и кротостію отличаются преимущественно Малороссіяне губерніи; нѣкоторая суровость и жестокость проявляется въ характерѣ однодворцевъ, переходящая отъ поколѣнія къ поколѣнію отъ ихъ предковъ, служившихъ людей, которые въ теченіи 150 и болѣе лѣтъ посвящали болѣшую часть своего времени на разъѣзды вдали отъ домовъ и семействъ, находились среди постоянныхъ опасностей и въ непрерывныхъ столкновенияхъ съ разбойническими татарскими шайками. Нельзя при этомъ не замѣтить, что вообще въ селеніяхъ, ближайшихъ къ городамъ, а въ особенности въ пригородныхъ слободахъ, жители гораздо болѣе расположены къ дурнымъ наклонностямъ; женщины этихъ селеній не отличаются хорошею нравственностію; вообще же во всѣхъ селеніяхъ проводникомъ разврата и примѣромъ соблазна служатъ солдатики, жены крестьянъ, взятыхъ въ военную службу.

Незаконнорожденныхъ въ десятилѣтній періодъ времени съ 1847 по 1858 годъ было 21,522, въ первое пятилѣтіе — 8,722, во второе — 12,800, слѣдовательно болѣе противъ перваго—4,078; среднимъ числомъ ежегодно приходилось 2,152 незаконнорожденныхъ, что составляетъ 2,3% законнорожденныхъ.

Изъ пороковъ, неблагопріятно дѣйствующихъ на нравственность простаго народа и его благосостояніе, преобладаетъ пьянство; крестьяне предаются ему преимущественно во время большихъ и престольныхъ праздниковъ и въ важныхъ какихъ-нибудь семейныхъ случаяхъ, въ особенности при совершеніи свадебъ; весьма часто случается, что справленіе одного пиршества разстраиваетъ дѣла домохозяина и заставляетъ его входить въ долги.

V. УПРАВЛЕНИЕ.

A. Историческія свѣдѣнія о постепенномъ образованіи Воронежской губерніи.

При первомъ дѣленіи Россіи на губерніи въ 1708 году, все пространство, занимаемое нынѣ Воронежской губерніей, вошло въ составъ Азовской губерніи; въ 1711 году, по уступкѣ Азова Турціи, губернское управленіе перенесено изъ этого города въ Воронежъ. Въ 1719 году послѣдовало дѣленіе губерній на провинціи; въ составъ Азовской губерніи, главнымъ городомъ которой былъ Воронежъ, вошли слѣдующія провинціи: Воронежская, Тамбовская, Елецкая, Шацкая, правленіе Азовское и Донскіе казаки. Собственно Воронежской провинціи подчинены были города: Орловъ, Усмань, Демшинскъ, Костенскъ, Землянскъ, Коротоякъ, Урьвъ, Ольшанскъ, Усердъ, Бирючь, Верхососенскъ, Бобровъ, Богучаръ, Валуйки и Палатовъ, а также крѣпости — Тавровская, Хоперская, Павловская, Черепахинская и Св. Анны. Въ 1722 году Донскіе казаки отдѣлены изъ подъ вѣдомства Воронежскаго губернатора подъ управленіе своей войсковою канцеляріи. Въ 1725 г. Азовская губернія переименована въ Воронежскую. Въ 1745 году произошли снова измѣненія въ составъ губерній; съ этого года къ Воронежской губерніи принадлежали провинціи: Воронежская,

Елецкая, Тамбовская, Шацкая и Бахмутская. Въ составъ Воронежской провинціи входили города: Воронежъ, Тавровъ, Бѣлоколицъ, Романовъ, Сокольскъ, Орловъ, Усмань, Демшинскъ, Землянскъ, Костенскъ, Урывъ, Коротоякъ, Острогожскъ, Ольшанскъ, Усердь, Верхососенскъ и Павловскъ, всего 17 городовъ. Въ 1766 году отъ Воронежской губерніи отошла провинція Тамбовская, а къ Воронежской провинціи, сверхъ городовъ, принадлежавшихъ ей въ 1745 году, присоединены Хоперскъ, крѣпость Св. Димитрія, Борисоглѣбскъ, Боренскіе и Козминскіе заводы и Битюцкая волость; города же Тавровъ и Урывъ упразднены. Въ 1779 г. открыто Воронежское намѣстничество изъ 15 уѣздовъ: Воронежскаго, Задонскаго, Бобровскаго, Землянскаго, Нижнедѣвицаго, Бирюченскаго, Ливенскаго, Калитвянскаго, Валуйскаго, Бѣловодскаго, Купянскаго, Богучарскаго, Павловскаго, Острогожскаго и Коротоякскаго. Въ 1797 году города: Острогожскъ, Ливенскъ, Купянскъ, Калитва, Богучаръ и Бѣловодскъ, съ ихъ уѣздами, отчислены къ Слободско-Украинской губерніи и такимъ образомъ въ Воронежской осталось 9 уѣздовъ: Воронежскій, Задонскій, Землянскій, Нижнедѣвицкій, Бобровскій, Павловскій, Коротоякскій, Бирюченскій и Валуйскій. Въ 1802 году причислены къ губерніи уѣзды: Острогожскій, Богучарскій, Старобѣльскій и Новохоперскій, и наконецъ, по отчисленіи въ 1824 году Старобѣльскаго уѣзда, Воронежская губернія получила настоящій свой составъ изъ 12-ти уѣздовъ.

Б. Настоящее состояніе мѣстныхъ правительственныхъ учреждений и управленій.

Воронежская губернія управляется по общему учрежденію. Всѣ данныя о состояніи мѣстныхъ правительственныхъ учреждений и управленій приведены здѣсь за 1857 годъ.

А. СОСТАВЪ ГУБЕРНІИ И АДМИНИСТРАТИВНЫЯ РАЗДѢЛЕНІЯ.

Воронежская губернія состоитъ изъ 12 уѣздовъ и 12 городовъ.

Изъ числа городовъ, одинъ губернскій—Воронежъ и одиннадцать уѣздныхъ—Задонскъ, Землянскъ, Нижнедѣвицкъ, Коротоякъ, Острогожскъ, Бирючь, Валуйки, Богучаръ, Павловскъ, Бобровъ и Новохоперскъ. Защатныхъ городовъ въ губерніи нѣтъ.

Уѣзды губерніи носятъ названія своихъ уѣздныхъ городовъ. Пространство и населенность уѣздовъ разсмотрѣны въ статьяхъ — «Территорія» и «Жители».

Уѣзды губерніи раздѣляются на станы; въ слѣдующей таблицѣ показано число становъ въ уѣздахъ и среднее на каждый станъ число жителей и квадратныхъ верстъ:

Въ уѣздахъ:	Число становъ.	Среднее число на каждый станъ:	
		Жителей.	Квадратныхъ верстъ.
Воронежскомъ	4	43,955	1,172.
Задонскомъ	2	49,575	1,097.
Землянскомъ	3	55,346	1,261.
Нижнедѣвицкомъ	2	63,885	1,691.
Коротояжскомъ	2	63,421	1,576.
Острогожскомъ	3	67,232	2,372.
Бирюченскомъ	2	88,621	1,924.
Валуйскомъ	2	67,259	1,824.
Богучарскомъ	3	72,614	2,807.
Павловскомъ	2	63,971	1,999.
Бобровскомъ	3	62,812	2,387.
Новохоперскомъ	2	64,075	2,750.
По цѣлой губерніи	30	62,362	1,897.

По вѣдомству государственныхъ имуществъ Воронежская губернія раздѣляется на 12 округовъ; каждый уѣздъ губерніи составляетъ отдѣльный округъ; округи носятъ названія уѣздовъ. Округи раздѣляются на волости, а эти послѣднія—на сельскія общества; ниже сего показано число волостей и сельскихъ обществъ въ округахъ:

Въ округахъ:	Число волостей.	Среднее число душъ обонкъ половъ государствен. крестьянъ на каждую душу.		Среднее число душъ обонкъ половъ государствен. крестьянъ на каждое сельское общество.	
		Число сельскихъ обществъ.	Среднее число душъ обонкъ половъ государствен. крестьянъ на каждую душу.	Число сельскихъ обществъ.	Среднее число душъ обонкъ половъ государствен. крестьянъ на каждое сельское общество.
Воронежскомъ	5	20,284	20	5,071.	
Задонскомъ	3	18,517	14	3,967.	
Землянскомъ	5	21,549	19	5,671.	
Нижнедѣвицкомъ	4	25,388	18	5,629.	
Коротояжскомъ	5	22,231	19	5,850.	
Острогожскомъ	7	17,448	19	6,421.	
Бирюченскомъ	3	21,612	12	5,403.	
Валуйскомъ	5	19,071	18	5,298.	
Бобровскомъ	5	24,540	19	6,463.	
Павловскомъ	3	22,295	11	6,081.	
Богучарскомъ	9	19,982	34	5,289.	
Новохоперскомъ	5	17,937	17	5,276.	
По губерніи	59	20,652	220	5,081.	

б) Губернска учреждения и управления.

Начальник губернии.

Воронежская губерния управляется гражданским губернаторомъ. При немъ состоятъ канцелярія и чиновники для особыхъ порученій.

Канцелярію составляютъ: правитель канцеляріи, пять помощниковъ его, изъ коихъ два старшихъ и три младшихъ, регистраторъ и чиновники для письма, числомъ до 45. На содержаніе служащихъ въ канцеляріи отпускается около 5,200 рублей; полная стоимость содержанія канцеляріи простирается до 6,000 рублей.

Чиновниковъ для особыхъ порученій полагается шесть, три старшихъ и три младшихъ. На содержаніе четырехъ изъ нихъ отпускается 1,860 рублей; остальные два служатъ безъ жалованья.

Гражданскому губернатору назначено по табели 3,430 руб. въ годъ; но обыкновенно ассигнуется еще добавочное содержаніе.

Объемъ дѣлопроизводства по канцеляріи:

Дѣлъ	5,312.
Бумагъ { входящихъ	29,230.
{ исходящихъ	25,842.

Губернское правленіе.

Губернское правленіе состоитъ изъ присутствія и канцеляріи; присутствіе, подъ предсѣдательствомъ губернатора, составляютъ: три совѣтника, въ томъ числѣ одинъ старшій, и ассессоръ; канцелярію—старшій секретарь, начальникъ ревизіоннаго стола, переводчикъ, регистраторъ, два помощника регистратора, казначей, помощникъ его, редакторъ губернскихъ вѣдомостей, смотритель типографіи, архиваріусъ, два помощника архиваріуса, экзекуторъ, помощникъ экзекутора, три секретаря, десять столоначальниковъ и 118 писцовъ, изъ коихъ жалованье получаютъ только 94.

Всѣхъ служащихъ въ губернскомъ правленіи, за исключеніемъ губернатора, 164 человека, а получающихъ жалованье—140. На содержаніе 140 человекъ отпускается 20,700 рублей, среднимъ числомъ на каждаго — по 148 рублей въ годъ. Все содержаніе губернскаго правленія обходится въ 23,985 руб.

Объемъ дѣлопроизводства:

Дѣлъ	7,866.
Бумагъ { входящихъ	68,272.
{ исходящихъ	93,178.

При губернскомъ правленіи состоитъ *губернская чертежная* изъ губернскаго землемера, двухъ его помощниковъ и четырехъ чертежниковъ. На содержаніе служащихъ въ чертежной отпускается 1,720 рублей, а съ канцелярскими расходами—около 2,000 рублей.

Объемъ дѣлопроизводства по чертежной:

Дѣль	135.
Бумагъ {	входящихъ 2,300.
	исходящихъ 2,628.

Казенная палата.

Воронежская казенная палата состоитъ изъ председателя, двухъ совѣтниковъ, губернскаго казначея, губернскаго контролера и ассессора; эти лица составляютъ общее присутствіе казенной палаты.

Палата раздѣляется на четыре отдѣленія: 1) ревизское, 2) питейныхъ сборовъ, 3) казначействъ и 4) контрольное; ревизское и питейное отдѣленія управляются совѣтниками, отдѣленіе казначействъ — губернскимъ казначеемъ, контрольное — губернскимъ контролеромъ. Въ отдѣленіяхъ состоятъ: въ ревизскомъ — ассессоръ, два столоначальника и три ихъ помощника, бухгалтеръ, его помощникъ и семнадцать писцовъ; въ отдѣленіи питейныхъ сборовъ — два столоначальника, три помощника столоначальниковъ, бухгалтеръ, его помощникъ, контролеръ, архитекторъ, три чиновника особыхъ порученій, табачный надзиратель и десять писцовъ; въ отдѣленіи казначействъ — три столоначальника, два помощника ихъ, контролеръ, два помощника его, два бухгалтера и два ихъ помощника, журналистъ и четырнадцать писцовъ; въ отдѣленіи контрольномъ—шесть контролеровъ, семь помощниковъ ихъ и двѣнадцать писцовъ.

При палатѣ состоитъ канцелярія изъ секретаря, журналиста, протоколиста, экзекутора, архиваріуса, пятнадцати писцовъ и двухъ присяжныхъ.

Всѣхъ служащихъ въ палатѣ 128 человекъ. На содержаніе служащихъ ежегодно отпускается 27,550 рублей, среднимъ числомъ на каждаго— по 215 руб. Полная стоимость содержанія палаты составляетъ 33,240 руб.

Объемъ дѣлопроизводства:

Дѣль	6,853.
Бумагъ {	входящихъ 30,528.
	исходящихъ 25,232.

Палата государственныхъ имуществъ.

Воронежскою палатою государственныхъ имуществъ завѣдываетъ управляющій. Палата раздѣляется на три отдѣленія: 1) хозяйственное, 2) лѣсное

и 3) контрольное. Отдѣленіями хозяйственнымъ и контрольнымъ управляютъ совѣтники, лѣснымъ — губернской лѣсничій. Кромѣ означенныхъ лицъ, въ палатѣ состоятъ: ассессоръ, губернской врачъ, четыре чиновника особыхъ порученій, два лѣсныхъ ревизора, гражданскій инженеръ, его помощникъ, два землемѣра, стряпчій, казначей, журналистъ, архивариусъ, два дѣлопроизводителя, шесть столоначальниковъ, пять помощниковъ ихъ, три бухгалтера, два помощника бухгалтеровъ, три контролера и три помощника ихъ, счетный чиновникъ, двадцать пять писцовъ и два ветеринарныхъ врача, всего служащихъ въ палатѣ 72 человекъ. На содержаніе палаты ежегодно расходуется 20,730 рублей.

Объемъ дѣлопроизводства:

Бумагъ	{	входящихъ	30,617.
		исходящихъ	35,843.

Палата гражданскаго суда.

Воронежская палата гражданскаго суда состоитъ изъ присутствія и канцеляріи. Присутствіе составляютъ: предсѣдатель, товарищъ его и четыре засѣдателя, два отъ дворянъ и два отъ купечества; канцелярію—секретарь, пять столоначальниковъ, протоколистъ, надсмотрщикъ крѣпостныхъ дѣлъ, архивариусъ, приходорасходчикъ и 33 канцелярскихъ чиновника и писца, всего служащихъ 49 человекъ; изъ нихъ два купеческихъ засѣдателя жалованья не получаютъ; на содержаніе остальныхъ 47 отпускается ежегодно 9,400 руб. Полная стоимость содержанія палаты около 10,000 руб.

Объемъ дѣлопроизводства:

Дѣлъ	2,210.		
Бумагъ	{	входящихъ	7,074.
		исходящихъ	15,550.

Палата уголовнаго суда.

Присутствіе палаты составляютъ: предсѣдатель, помощникъ его и четыре засѣдателя, два отъ дворянъ и два отъ купечества; канцелярію—два секретаря, пять столоначальниковъ, протоколистъ, архивариусъ, регистраторъ и 33 канцелярскихъ чиновника и писца; стоимость содержанія палаты уголовнаго суда та же, что и палаты гражданскаго суда.

Объемъ дѣлопроизводства:

Дѣлъ	1,199.		
Бумагъ	{	входящихъ	9,997.
		исходящихъ	10,868.

Совѣстный судъ.

Совѣстный судъ состоитъ, подъ предсѣдательствомъ совѣстнаго судьи, изъ шести засѣдателей. При совѣстномъ судѣ имѣется канцелярія изъ секретаря и канцелярскихъ чиновниковъ.

Губернскій прокуроръ.

Для ближайшаго надзора за производствомъ дѣлъ въ мѣстахъ губернскихъ, состоитъ въ губерніи губернскій прокуроръ и при немъ два губернскіе стряпчіе: одинъ для казенныхъ, а другой для уголовныхъ дѣлъ. На содержаніе губернскаго прокурора и двухъ губернскихъ стряпчихъ ассигнуется отъ казны 2,380 руб. При губернскомъ прокурорѣ состоитъ канцелярія изъ письмоводителя и четырехъ писцовъ; на канцелярію отпускается въ распоряженіе прокурора 640 руб., изъ канцелярскихъ суммъ губернскаго правленія и палатъ: казенной, государственныхъ имуществъ и судебныхъ.

Объемъ дѣлопроизводства:

Дѣль	398.	
Бумагъ {	входящихъ	4,564.
	исходящихъ	4,436.

Приказъ общественнаго призрѣнія.

Приказъ общественнаго призрѣнія состоитъ изъ непремѣннаго члена и трехъ засѣдателей: по одному—отъ дворянъ, купечества и государственныхъ крестьянъ; засѣдатели командируются изъ Воронежскаго совѣстнаго суда. При приказѣ имѣется канцелярія изъ секретаря, контролера, его помощника, бухгалтера, помощника бухгалтера, трехъ столоначальниковъ и одного помощника, журналиста, архивариуса, помощника архивариуса и десяти писцовъ. Всѣхъ служащихъ въ приказѣ 26 человекъ; изъ нихъ засѣдатель отъ купечества жалованья не получаетъ, а на остальныхъ 25 отпускается 5,600 руб. Полная стоимость содержанія приказа 6,300 руб.

Объемъ дѣлопроизводства:

Дѣль	11,292.	
Бумагъ {	входящихъ	13,154.
	исходящихъ	15,281.

Особия губернскаго установленія.

Сверхъ разсмотрѣнныхъ выше общихъ губернскихъ учреждений, находятся еще особия установленія, состоящія въ зависимости отдѣльныхъ начальствъ, а именно: дворянское депутатское собраніе, коммисія народнаго продовольствія, строительная и дорожная коммисія, врачебная управа, оспенный комитетъ, комитетъ общественнаго здравія, попечительный о тюрьмахъ комитетъ, попечительный о бѣдныхъ комитетъ, комитетъ о губерньскомъ коннозаводствѣ, комитетъ о земскихъ повинностяхъ и особое о зем-

скихъ повинностяхъ присутствіе, статистическій комитетъ, почтовая контора, посредническая комиссія, управленіе жандармскаго штабъ-офицера и второе отдѣленіе VII округа путей сообщенія.

Дворянское депутатское собраніе.

Дворянское депутатское собраніе состоитъ изъ губернскаго предводителя дворянства, въ качествѣ предсѣдателя, и двѣнадцати депутатовъ дворянства, отъ каждаго уѣзда по одному. Канцелярію дворянскаго депутатскаго собранія и губернскаго предводителя дворянства составляютъ: секретарь дворянства, письмоводитель губернскаго предводителя, три столоначальника и три ихъ помощника, экзекуторъ, протоколистъ, регистраторъ, архивариусъ и десять писцовъ, всего 22 человекъ; изъ нихъ 6 писцовъ служатъ безъ жалованья, а на остальныхъ 16 отпускается 2,870 р. Вся стоимость канцеляріи 3,430 руб.

Объемъ дѣлопроизводства:

Дѣль	102.
Бумагъ	{	входящихъ	1,242.
		исходящихъ	1,874.

Коммисія народнаго продовольствія.

Коммисію составляютъ, подъ предсѣдательствомъ губернатора, губернской предводитель дворянства, предсѣдатель казенной палаты, управляющій палатою государственныхъ имуществъ, Воронежскій уѣздный предводитель дворянства и губернский прокуроръ. Для дѣлопроизводства при коммисіи имѣется канцелярія изъ правителя дѣлъ, бухгалтера, его помощника и пяти писцовъ. На содержаніе служащихъ въ канцеляріи отпускается 1,230 руб., а съ канцелярскими расходами—2,090 руб.

Объемъ дѣлопроизводства:

Дѣль	605.
Бумагъ	{	входящихъ	6,337.
		исходящихъ	7,773.

Строительная и дорожная коммисія.

Коммисія состоитъ изъ присутствія и канцеляріи. Присутствіе, подъ предсѣдательствомъ губернатора, составляютъ: штабъ-офицеръ корпуса инженеровъ путей сообщенія, гражданскій чиновникъ, губернский землемѣръ, губернский архитекторъ и депутатъ дворянства; канцелярію—правитель канцеляріи, его помощникъ, столоначальникъ, архитекторскій помощникъ, бухгалтеръ, помощникъ его, казначей, гражданскій чиновникъ, восемь писцовъ и два чертежника. Кромѣ того, для производства работъ при коммисіи, состоятъ: оберъ-офицеръ корпуса инженеровъ путей сообщенія, архитекторъ и два его помощника. Всѣхъ служащихъ въ коммисіи 27 человекъ; изъ нихъ губернский землемѣръ, по занятіямъ своимъ въ комми-

си, особаго содержанія не получаетъ; на остальныхъ 26 отпускается ежегодно 8,670 руб. и на канцелярскіе расходы—1,190 руб., всего—9,860 руб.

Объемъ дѣлопроизводства:

Дѣль	524.
Бумагъ { входящихъ	3,929.
{ исходящихъ	4,860.

ВРАЧЕБНАЯ УПРАВА.

Врачебную управу составляютъ: инспекторъ, операторъ и акушеръ; для дѣлопроизводства состоитъ письмоводитель. Содержанія всѣмъ четыремъ отпускается 1,346 рублей и на канцелярскіе расходы—114 руб., всего 1,460 рублей. При управѣ состоятъ ветеринарный врачъ и его помощникъ; обоимъ содержанія—340 рублей.

Объемъ дѣлопроизводства:

Бумагъ { входящихъ	2,841.
{ исходящихъ	2,962.

КОМИТЕТЪ ОБЩЕСТВЕННАГО ЗДРАВІЯ.

Губернскій комитетъ общественнаго здравія составляется, подъ председательствомъ губернатора, изъ губернскаго предводителя дворянства, Воронежскаго уѣзднаго предводителя дворянства, управляющаго палатою государственныхъ имуществъ, инспектора врачебной управы, старшаго ветеринарнаго врача, полиціймейстера, городского головы и протоіерея собора. Дѣлопроизводствомъ комитета завѣдываетъ правитель дѣлъ комисіи народнаго продовольствія.

ОСПЕННЫЙ КОМИТЕТЪ.

Комитетъ составляется, подъ председательствомъ губернатора, изъ вице-губернатора, губернскаго предводителя дворянства, председателя казенной палаты, управляющаго палатою государственныхъ имуществъ, инспектора врачебной управы, городского головы и протоіерея собора. Дѣлопроизводствомъ комитета завѣдываетъ правитель дѣлъ комисіи народнаго продовольствія.

По комитетамъ общественнаго здравія и оспенному въ 1857 году было:

Бумагъ { входящихъ	2,973.
{ исходящихъ	3,015.

ПОПЕЧИТЕЛЬНЫЙ О ТЮРЬМАХЪ КОМИТЕТЪ.

Комитетъ состоитъ изъ двухъ вице-президентовъ—губернатора и епископа и директоровъ. Въ директоры постоянно поступаютъ: губернский предводитель дворянства, вице-губернаторъ, совѣстный судья, председатели губернскихъ присутственныхъ мѣстъ, инспекторъ врачебной управы и го-

родской голова; кромѣ того, назначаются директоры по выбору вице-президентовъ.

При попечительномъ о тюрьмахъ комитетѣ состоитъ женское отдѣленіе изъ предсѣдательницы и нѣсколькихъ директриссъ.

ПОПЕЧИТЕЛЬНЫЙ О ВЪДНЫХЪ КОМИТЕТЪ.

Комитетъ состоитъ, подѣ предсѣдательствомъ губернатора, изъ нѣсколькихъ членовъ, поступающихъ по добровольному желанію.

КОМИТЕТЪ О ГУБЕРНСКОМЪ КОННОЗАВОДСТВѢ.

Комитетъ составляется, подѣ предсѣдательствомъ губернатора, изъ губернскаго предводителя дворянства, управляющаго палатою государственныхъ имуществъ, управляющаго земскою случною конюшнею и трехъ членовъ изъ дворянъ.

Для улучшенія породы мѣстныхъ лошадей, въ г. Воронежѣ состоитъ *земская случная конюшня*, подѣ непосредственнымъ вѣдѣніемъ управляющаго оною.

КОМИТЕТЪ ЗЕМСКИХЪ ПОВИННОСТЕЙ.

Комитетъ составляется, подѣ предсѣдательствомъ губернатора, изъ губернскаго и уѣздныхъ предводителей и депутатовъ дворянства, предсѣдателя казенной палаты, управляющаго палатою государственныхъ имуществъ, двѣнадцати окружныхъ начальниковъ, городского головы, одиннадцати депутатовъ отъ уѣздныхъ городовъ. Первоначальное составленіе и разсмотрѣніе смѣтъ денежныхъ земскихъ повинностей производится въ *особомъ о земскихъ повинностяхъ присутствіи*, подѣ предсѣдательствомъ губернатора, изъ губернскаго предводителя дворянства, предсѣдателя казенной палаты, управляющаго палатою государственныхъ имуществъ и городского головы. Дѣла комитета земскихъ повинностей и особаго о земскихъ повинностяхъ присутствія производятся въ канцеляріи комисіи народнаго довольствія.

СТАТИСТИЧЕСКІЙ КОМИТЕТЪ.

Статистическій комитетъ составляется, подѣ предсѣдательствомъ губернатора, изъ губернскаго предводителя дворянства, вице-губернатора, предсѣдателя казенной палаты, управляющаго палатою государственныхъ имуществъ, губернскаго прокурора, губернскаго почтмейстера, инспектора врачебной управы и другихъ членовъ по выбору. При комитетѣ состоитъ дѣлопроизводитель и его помощникъ; на содержаніе *обоихъ* отпускается 500 рублей и на канцелярскіе расходы 170 руб.—всего 670 рублей.

Объемъ дѣлопроизводства:

Бумагъ	{	входящихъ	173.
		исходящихъ	213.

ГУБЕРНСКАЯ ПОЧТОВАЯ КОНТОРА.

Контора состоитъ изъ губернскаго почтмейстера, его помощника, контролера, двухъ экспедиторовъ, письмоводителя, шести сортировщиковъ и двадцати почталіоновъ. На содержаніе конторы отпускается 3,830 рублей, въ томъ числѣ на жалованье служащихъ 3,060 рублей.

Объемъ дѣлопроизводства:

Дѣль	92.
Бумагъ	{ входящихъ	4,247.
	{ исходящихъ	4,981.

ГУБЕРНСКАЯ ПОСРЕДНИЧЕСКАЯ КОМИССИЯ.

Присутствіе комисіи состоитъ, подъ предсѣдательствомъ губернскаго предводителя дворянства, изъ Воронежскаго уѣзднаго предводителя дворянства, губернскаго землемѣра и наличныхъ депутатовъ дворянства; канцелярія комисіи—изъ письмоводителя и трехъ писцовъ. На жалованье служащимъ въ канцеляріи отпускается 440 рублей и на канцелярскіе расходы 100 рублей, всего 540 рублей.

Объемъ дѣлопроизводства:

Бумагъ	{ входящихъ	1,880.
	{ исходящихъ	1,886.

ВТОРОЕ ОТДѢЛЕНІЕ VII ОКРУГА ПУТЕЙ СООБЩЕНІЯ.

Отдѣленіе составляютъ: начальникъ онаго, его помощникъ, письмоводитель, бухгалтеръ, кондукторъ и два писаря. На содержаніе отдѣленія ежегодно расходуется около 2,000 рублей.

Объемъ дѣлопроизводства:

Дѣль	76.
Бумагъ	{ входящихъ	2,012.
	{ исходящихъ	1,887.

УПРАВЛЕНІЕ ШТАБЪ ОФИЦЕРА КОРПУСА ЖАНДАРМОВЪ.

Управленіе состоитъ изъ штабъ-офицера и адъютанта; при управленіи два писаря.

Въ вѣдѣніи штабъ-офицера находится жандармская команда, подъ начальствомъ оберъ-офицера, изъ 29 строевыхъ и 5 нестроевыхъ нижнихъ чиновъ.

в) Уѣздныя и окружныя учрежденія и управленія.

ЗЕМСКОЕ ПОЛИЦЕЙСКОЕ УПРАВЛЕНІЕ.

Для завѣдыванія всѣми дѣлами и распоряженіями, до земской полиціи относящимися, состоитъ въ каждомъ уѣздѣ губерніи *земскій судъ*. Земскій судъ состоитъ изъ присутствія и канцеляріи; присутствіе суда составляютъ:

земскій исправникъ, непремѣнный засѣдатель и два сельскихъ засѣдателя; канцелярію—секретаря и другіе канцелярскіе чиновники и писцы. Канцелярскихъ чиновниковъ и писцовъ въ земскихъ судахъ губерніи неодинаковое число, — среднимъ числомъ приходится на каждую канцелярію по 16-ти человекъ.

Для облегченія дѣйствій земскихъ судовъ, уѣзды губерніи раздѣлены на станы, подъ вѣдѣніемъ станovýchъ приставовъ, которымъ подчинены сотскіе и десятскіе. При каждомъ станомъ приставъ состоитъ письмоводитель.

Въ нѣкоторыхъ уѣздахъ губерніи въ помощь земской полиціи приданы слѣдственные приставы и коронные засѣдатели. Слѣдственныхъ приставовъ въ губерніи пять, коронныхъ засѣдателей десять.

Всѣхъ служащихъ по земской полиціи, за исключеніемъ сотскихъ и десятскихъ, около 400 человекъ.

Содержаніе земской полиціи обходится въ 44,000 рублей, въ томъ числѣ собственно на содержаніе служащихъ 37,600 руб.; среднимъ числомъ на каждаго около 90 рублей; нѣкоторые изъ писцовъ получаютъ всего 12 рублей въ годъ, а есть служащіе и безъ жалованья.

Объемъ дѣлопроизводства по земскимъ судамъ губерніи:

Дѣлъ	7,128
Бумагъ { входящихъ	165,248
{ исходящихъ	190,512

КАЗНАЧЕЙСТВА.

Для приѣма и храненія всѣхъ существующихъ въ уѣздѣ доходовъ, государственному казначейству принадлежащихъ, а равно и другихъ доходовъ, для особыхъ предметовъ учрежденныхъ, состоитъ въ каждомъ уѣздѣ губерніи *уѣздное казначейство*. Составъ уѣздныхъ казначействъ, за исключеніемъ Воронежскаго, слѣдующій: уѣздный казначей, два бухгалтера и два ихъ помощника, журналистъ, три писца и четыре присяжныхъ; Воронежскаго—уѣздный казначей, его помощникъ, два бухгалтера, три помощника бухгалтеровъ, журналистъ, пять писцовъ и четыре присяжныхъ. Всѣхъ служащихъ въ казначействахъ губерніи 160 человекъ.

Содержаніе уѣздныхъ казначействъ стоитъ 28,600 руб., въ томъ числѣ собственно на служащихъ 24,150 руб., — среднимъ числомъ на каждаго по 150 рублей въ годъ.

Объемъ дѣлопроизводства по казначействамъ:

Бумагъ { входящихъ	25,224
{ исходящихъ	25,716

ОКРУЖНЫЯ УПРАВЛЕНІЯ.

Государственныя имущества, кромѣ лѣсовъ, для удобства управленія раздѣляются на округа; въ Воронежской губерніи каждый уѣздъ составляетъ отдѣльный округъ. Для завѣдыванія округами въ каждомъ уѣздѣ состоитъ *окружное управленіе*. Составъ окружныхъ управленій зависитъ отъ величины округа; окружныя управления: Задонское, Землянское, Нижнедѣвицкое, Бирюченское, Павловское и Новохоперское состоятъ изъ окружнаго начальника, его помощника, письмоводителя и писца; Острогожское, Валуйское, Коротоякское и Воронежское—изъ окружнаго начальника, двухъ его помощниковъ, письмоводителя и писца, и наконецъ Бобровское и Богучарское—изъ окружнаго начальника, трехъ его помощниковъ, письмоводителя и двухъ писцовъ. При окружныхъ управленіяхъ: Острогожскомъ, Бобровскомъ, Землянскомъ, Валуйскомъ и Богучарскомъ состоятъ окружные врачи. Всѣхъ служащихъ 63 человѣка. На содержаніе окружныхъ управленій ежегодно идетъ 27,670 руб., въ томъ числѣ на служащихъ 23,200 рублей.

Объемъ дѣлопроизводства:

Дѣлъ	3,222	
Бумагъ {	входящихъ	52,458
	исходящихъ	76,060

Пространство лѣсовъ Воронежской губерніи, подвѣдомственныхъ министерству государственныхъ имуществъ, раздѣлено на 13 лѣсничествъ: Воронежское, Задонское, Новохоперское, Нижнедѣвицкое, Валуйское, Коротоякское, Бирюченское, Павловское, Бобровское, Хрѣновское, Усманское, Теллермановское и Шиповское. Во всѣхъ 13 лѣсничествахъ состоитъ: лѣсничихъ 13, объѣзчиковъ 26, стрѣлковъ 70, полѣсовщиковъ 1,400. Ежегодный расходъ по 13 лѣсничествамъ составляетъ 10,450 рублей.

УѢЗДНЫЕ СУДЫ.

Каждый уѣздный судъ состоитъ изъ присутствія и канцеляріи. Присутствіе составляютъ: уѣздный судья и четыре засѣдателя: два отъ дворянъ и два отъ поселянъ; канцелярію—секретарь и другіе канцелярскіе чиновники и писцы. Канцелярскихъ чиновниковъ и писцовъ въ уѣздныхъ судахъ губерніи неодинаковое число,—среднимъ числомъ приходится на каждый судъ по 12 человѣкъ. При каждомъ уѣздномъ судѣ губерніи состоитъ уѣздный землемѣръ. Всѣхъ служащихъ въ уѣздныхъ судахъ губерніи до 220 человѣкъ.

Содержаніе уѣздныхъ судовъ губерніи ежегодно обходится въ 24,450 рублей,—въ томъ числѣ собственно на служащихъ 21,400 рублей.

Объемъ дѣлопроизводства:

Дѣль	{	гражданскихъ	605
		уголовныхъ	2,972
Бумагъ	{	входящихъ	46,815
		исходящихъ	52,020

ДВОРЯНСКІЯ ОПЕКИ.

При каждомъ уѣздномъ судѣ губерніи состоитъ *дворянская опека*, подъ предсѣдательствомъ уѣзднаго предводителя дворянства, изъ уѣзднаго судьи и дворянскихъ засѣдателей уѣзднаго суда. Канцелярію дворянской опеки завѣдываетъ письмоводитель. Содержаніе дворянскихъ опекъ стоитъ 3,250 рублей.

Объемъ дѣлопроизводства:

Дѣль	419	
Бумагъ {	входящихъ	7,894
	исходящихъ	9,167

СТРЯПЧИЕ.

Въ каждомъ уѣздѣ губерніи состоитъ *уѣздный стряпчій*; при немъ для письмоводства находится чиновникъ. Уѣздный стряпчій получаетъ жалованья 224 руб., что по числу 12 уѣздовъ составитъ 2,688 руб.; на содержаніе же письмоводителя и канцелярскіе матеріалы уѣздному стряпчему отпускается изъ канцелярскихъ суммъ завѣдываемыхъ имъ мѣсть 165 руб., а всего по губерніи—1,980 рублей.

Объемъ дѣлопроизводства:

Бумагъ {	входящихъ	10,253
	исходящихъ	14,977

ПОЧТОВЫЯ КОНТОРЫ.

Для завѣдыванія почтовою частию въ каждомъ уѣздѣ губерніи состоитъ *почтовая контора*. Конторы: Задонская, Валуйская, Бобровская, Павловская, Землянская, Коротоякская, Бирюченская и Богучарская состоятъ изъ почтмейстера, его помощника и трехъ почталіоновъ; Острогожская и Нижнедѣвицкая—изъ почтмейстера, его помощника и четырехъ почталіоновъ и Новохоперская—изъ почтмейстера, его помощника, сортировщика и пяти почталіоновъ. Всѣхъ служащихъ въ 11 уѣздныхъ почтовыхъ конторахъ 60 человекъ; содержаніе этихъ конторъ ежегодно стоитъ 6,540 руб., въ томъ числѣ на служащихъ—4,870 рублей.

Въ уѣздныхъ почтовыхъ конторахъ было:

Бумагъ {	входящихъ	5,604
	исходящихъ	12,423

ВРАЧИ.

Для наблюдёнія за народнымъ здравіемъ и исполненія судебно-медицинской и медико-полицейской части, состоитъ въ каждомъ уѣздѣ губерніи *уѣздный врачъ*. При каждомъ уѣздномъ врачѣ находятся два лекарскихъ ученика и повивальная бабка. На содержаніе уѣздныхъ врачей и состоящихъ при нихъ лекарскихъ учениковъ и повивальныхъ бабокъ ежегодно расходуется 4,160 рублей.

Въ 1857 году по части уѣздныхъ врачей было:

Бумагъ {	входящихъ	2,114
	исходящихъ	2,672

Городовые врачи состоятъ только въ гг. Воронежѣ, Задонскѣ, Острогжскѣ, Бирючѣ, Богучарѣ и Новохоперскѣ; на содержаніе каждаго изъ нихъ отпускается городскихъ суммъ 200 р., а на всѣхъ—1,200. Въ остальныхъ городахъ губерніи должность городского врача исполняетъ уѣздный врачъ.

КОМИТЕТЫ ОБЩЕСТВЕННОГО ЗДРАВІЯ И ОСПЕННЫЙ.

Уѣздный комитетъ общественнаго здравія составляется: изъ уѣзднаго предводителя дворянства, исправника, городничаго, окружнаго начальника, уѣзднаго врача, городского головы и благочиннаго протоіерея. Обязанность письмоводителя комитета возлагается на секретаря дворянской опеки.

УѢЗДНЫЙ ОСПЕННЫЙ КОМИТЕТЪ.

имѣетъ тотъ же самый составъ.

ОТДѢЛЕНІЯ ПОПЕЧИТЕЛЬНАГО О ТЮРЬМАХЪ КОМИТЕТА.

Уѣздныя отдѣленія попечительнаго о тюрьмахъ комитета состоятъ изъ директоровъ; постоянные директора суть: уѣздный предводитель дворянства, судья, стряпчій, окружной начальникъ, уѣздный врачъ, благочинный и городской голова; кромѣ того, назначаются директоры по выбору вице-президентовъ.

КОМИТЕТЫ НАТУРАЛЬНЫХЪ ПОВИННОСТЕЙ.

Въ каждомъ уѣздѣ губерніи, когда надобность укажетъ, составляется комитетъ объ уравниеніи жителей въ отправленіи натуральныхъ повинностей: изъ уѣзднаго предводителя дворянства, исправника, окружнаго начальника и городничаго.

ВИННЫЕ ПРИСТАВЫ.

Для завѣдыванія виномъ, доставляемымъ въ казенные магазины отъ винокуренныхъ заводчиковъ, состоитъ въ каждомъ уѣздномъ городѣ *винный приставъ*, а въ Воронежѣ и его помощникъ. На содержаніе приставовъ, наемъ рабочихъ и ремонтъ магазиновъ ежегодно отпускается 4,030 рублей.

г) Городскія учрежденія.

ГОРОДСКОЕ ПОЛИЦЕЙСКОЕ УПРАВЛЕНИЕ.

Полиція губернскаго г. Воронежа состоитъ изъ полиціимейстера, двухъ слѣдственныхъ приставовъ, трехъ частныхъ приставовъ, двухъ ратмановъ, девяти квартальныхъ надзирателей и брантмейстера. При полиціи имѣется канцелярія: изъ секретаря, трехъ столоначальниковъ, архиваріуса, регистратора и 21 писца, изъ коихъ 8 штатныхъ и 13 вольнонаемныхъ; кромѣ того, при каждомъ частномъ приставѣ состоитъ письмоводитель. На жалованье служащихъ, за исключеніемъ двухъ ратмановъ и 13 вольнонаемныхъ писцовъ, ежегодно отпускается 4,800 руб. и на канцелярскіе расходы около 600 руб., всего—5,400 рублей.

При полиціи состоитъ полицейская и пожарная команды.

Объемъ дѣлопроизводства:

Дѣль	570
Бумагъ	{ входящихъ	31,747
	{ исходящихъ	29,256

Въ уѣздныхъ городахъ губерніи полиціею завѣдываетъ городничій; къ нему въ помощь приданы въ гг. Валуйкахъ, Бобровѣ, Павловскѣ, Коротоякѣ, Бирючѣ, Землянскѣ и Богучарѣ по одному квартальному надзирателю, въ Новохоперскѣ и Задонскѣ — по два, въ Острогожскѣ — три. При каждомъ городничемъ для письмоводства состоятъ штатные: письмоводитель и писецъ; сверхъ того, занимается обыкновенно по нѣскольку вольнонаемныхъ писцовъ. На содержаніе полицейскихъ чиновниковъ и канцелярскіе матеріалы ежегодно расходуется по 11 уѣзднымъ городамъ губерніи 8,800 рублей.

Для исполненія распоряженій полиціи въ каждомъ уѣздомъ городѣ имѣется полицейская команда изъ нижнихъ воинскихъ чиновъ отъ 10 до 5 человекъ:

Объемъ дѣлопроизводства по уѣзднымъ полиціямъ:

Дѣль	1,373
Бумагъ	{ входящихъ	39,938
	{ исходящихъ	45,480

УЧРЕЖДЕНІЯ ГОРОДСКАГО ОБЩЕСТВЕННАГО УПРАВЛЕНІЯ.

Городскимъ общественнымъ управленіемъ завѣдываютъ въ гг. Воронежѣ, Задонскѣ, Острогожскѣ, Павловскѣ, Богучарѣ и Новохоперскѣ—городскія думы; въ Бирючѣ, Бобровѣ, Валуйкахъ, Коротоякѣ, Нижнедѣвицкѣ и Землянскѣ—ратуши, въ которыхъ, вмѣстѣ съ тѣмъ, соединено и судебное управленіе этихъ городовъ. Сверхъ того, въ каждомъ городѣ состоятъ: городское

депутатское собраніе, частныя управления купеческихъ гильдій, мѣщанъ и ремесленниковъ и квартирная коммисія.

Городскія думы находятся, какъ выше сказано, въ гг. Воронежѣ, Задонскѣ, Острогожскѣ, Павловскѣ, Богучарѣ и Новохоперскѣ. Городскую думу составляютъ: городской голова, въ качествѣ ея предсѣдателя, и гласные отъ сословій. При каждой думѣ состоятъ: городской староста, его помощникъ и комиссары для присмотра за городскимъ имуществомъ, а при Воронежской сверхъ того—торговая депутація изъ пяти депутатовъ и четыре торговыхъ смотрителя. При думахъ для дѣлопроизводства имѣются канцеляріи: изъ секретаря, назначаемаго отъ правительства, и вольнонаемныхъ писцовъ; въ канцеляріи Воронежской думы, сверхъ того, есть бухгалтеръ, его помощникъ и столоначальникъ. Всѣхъ служащихъ въ канцеляріяхъ думъ 20 человекъ; на содержаніе ихъ отпускается 2,900 руб. и на канцелярскіе расходы 1,900, всего—4,800 руб.

Объемъ дѣлопроизводства по думамъ:

Дѣлъ	609.
Бумагъ { входящихъ	15,237.
{ исходящихъ	14,403.

Городскія депутатскія собранія. Въ каждомъ городѣ губерніи состоитъ городское депутатское собраніе: изъ городского головы, старостъ и депутатовъ (отъ каждой части города по одному), допускаемыхъ отъ всѣхъ сословій, которыя подлежатъ запискѣ въ городскую обывательскую книгу.

Квартирныя коммисіи. Квартирная коммисія состоитъ, подъ предсѣдательствомъ: въ г. Воронежѣ—полиціймейстера, а въ остальныхъ городахъ—городничаго, изъ четырехъ депутатовъ. При коммисіи имѣется канцелярія изъ письмоводителя и нужнаго числа писцовъ.

УЧРЕЖДЕНІЯ ГОРОДСКАГО СУДЕБНАГО УПРАВЛЕНІЯ.

Для городского судебного управленія состоятъ: въ гг. Воронежѣ, Острогожскѣ, Павловскѣ и Новохоперскѣ—магистраты, въ Бирючѣ, Бобровѣ, Валуйкахъ, Коротоякѣ, Нижнедѣвицкѣ, Задонскѣ и Землянскѣ—ратуши; сверхъ того, во всѣхъ этихъ городахъ, за исключеніемъ Землянска, имѣются словесные суды; въ г. Богучарѣ нѣтъ ни ратуши, ни словеснаго суда. Для завѣдыванія городскою опекою находятся въ городахъ губерніи, за исключеніемъ Богучара, сиротскіе суды.

Магистраты. Каждый магистратъ состоитъ изъ присутствія и канцеляріи. Присутствіе составляютъ: бургомистръ и четыре ратмана; канцелярію—секретарь, канцелярскіе чиновники и писцы. Служащихъ въ канцеляріяхъ магистратовъ 25 человекъ; на содержаніе ихъ отпускается 2,500 руб. и на канцелярскіе расходы 700 руб., всего—3,200 руб.

Объемъ дѣлопроизводства по магистратамъ:

Дѣлъ	546.
Бумагъ { входящихъ	4,157.
{ исходящихъ	4,781.

Ратуши. Присутствіе ратуши составляется изъ бургомистра и двухъ ратмановъ; канцелярія—изъ секретаря, канцелярскихъ чиновниковъ и писцовъ. Содержаніе семи ратушъ обходится въ 3,600 руб., въ томъ числѣ на жалованье служащихъ въ канцеляріяхъ—2,800 руб.

Объемъ дѣлопроизводства въ ратушахъ:

Дѣлъ	287.
Бумагъ { входящихъ	8,280.
{ исходящихъ	8,733.

Словесные суды. При каждомъ магистратѣ и ратушѣ, за исключеніемъ Землянской ратуши, состоитъ словесный судъ, изъ двухъ словесныхъ судей, избираемыхъ ежегодно городскимъ обществомъ; канцелярскихъ служителей при словесныхъ судахъ не полагается, а нужное число ихъ заимствуется изъ магистрата или ратуши.

Сиротскіе суды состоятъ, подъ предсѣдательствомъ городского головы, изъ двухъ членовъ магистрата или ратуши и городского старосты.

д) **Волостныя и сельскія учрежденія.**

Каждый округъ государственныхъ имуществъ, для удобства управленія, раздѣляется на волости, а волости на сельскія общества; въ Воронежской губерніи волостей 59, сельскихъ обществъ 220.

Управленіе волостей. Въ каждой волости государственныхъ крестьянъ состоятъ: 1) для управленія волостію—*волостное правленіе*, 2) для волостныхъ выборовъ и для дѣлъ рекрутской повинности—*волостной сходъ*; 3) по судебнымъ дѣламъ поселянъ—*волостная расправа*. Волостное правленіе состоитъ изъ волостнаго головы, одного или двухъ засѣдателей, волостнаго писаря и его помощника; во всѣхъ волостныхъ правленіяхъ находится: волостныхъ головъ 59, засѣдателей 67, волостныхъ писарей 59 и столько же помощниковъ ихъ. Волостной сходъ составляется, въ присутствіи волостнаго головы, изъ выборныхъ сельскихъ обществъ, полагая одного съ двадцати дворовъ. Волостная расправа состоитъ, подъ предсѣдательствомъ волостнаго головы, изъ двухъ волостныхъ добросовѣстныхъ—старшаго и младшаго; всѣхъ волостныхъ добросовѣстныхъ 118, старшихъ 59 и столько же младшихъ.

Управленія сельскихъ обществъ. Въ каждомъ сельскомъ обществѣ состоитъ: 1) по дѣламъ общественнымъ—*сельскій сходъ*; 2) для управленія обществомъ—*сельское начальство*; 3) по судебнымъ дѣламъ поселянъ—

сельская расправа. Сельское начальство составляютъ: сельскій старшина, сельскій староста, сборщикъ податей и смотритель сельскаго запаснаго хлѣбнаго магазина; для письмоводства и счетоводства по дѣламъ сельскаго управленія имѣется въ сельскомъ обществѣ сельскій писарь, а въ нѣкоторыхъ обществахъ и его помощникъ; по числу 220 сельскихъ обществъ находится такое же число сельскихъ старшинъ, сельскихъ старостъ, сборщиковъ податей, смотрителей запасныхъ хлѣбныхъ магазиновъ и сельскихъ писарей; помощниковъ сельскихъ писарей 51, помощниковъ сборщиковъ податей 43. Сельская расправа составляется, подъ предсѣдательствомъ сельскаго старшины, изъ двухъ сельскихъ добросовѣстныхъ: старшаго и младшаго; по числу 220 сельскихъ обществъ состоитъ сельскихъ добросовѣстныхъ 440, въ томъ числѣ 220 старшихъ и столько же младшихъ. Сельскій сходъ составляется изъ сельскаго старшины, старосты, сборщика податей, смотрителя магазина и выборныхъ, по два отъ каждаго десяти дворовъ.

На годовое содержаніе волостныхъ и сельскихъ учреждений расходуется 66,000 руб.

е) Духовное управленіе.

По случаю удаленія Воронежской украины отъ Рязанской епархіи, царь Ѳеодоръ Алексѣевичъ, по согласію съ патріархомъ Іоакимомъ, повелѣлъ въ 1682 году учредить отдѣльную Воронежскую епархію, приписавъ къ ней города: Воронежъ, Елецъ, Костенскъ, Орловъ, Урювъ, Коротоякъ и Землянскъ съ ихъ уѣздами. Въ 1696 году къ ново-учрежденной епархіи приписаны селенія, лежащія по р.р. Осередь, Битюку и Икорцу; въ 1699 году—города Острогжскъ и Усмань, Острожки, Бѣлоколдскъ и Демшинскъ; въ 1718 году—селенія, лежащія ниже Воронежа по Дону, Донцу, Хопру, Бузулуку, Медвѣдицѣ и Айдару, а также крѣпости Бахмутская и Хоперская, городъ Павловскъ, Донецкій Предтечевъ монастырь и новонаселенныя слободы при р. Тулучевѣ; въ 1720 году—города Тамбовъ, Козловъ и Борисоглѣбскъ съ ихъ округами и принадлежащими къ нимъ монастырями и пустынками. Въ 1737 году поступили въ вѣдѣніе здѣшней епархіи казаки, переведенные съ Дона на Волгу; но въ слѣдующемъ 1738 году Волжское казачье войско перечислено въ вѣдомство Астраханской епархіи. Въ 1749 году присоединено нѣсколько церквей отъ Тамбовской епархіи. Въ 1758 году всѣ приписныя отъ Тамбовской епархіи города и церкви, при возобновленіи этой епархіи, вновь къ ней отчислены. Въ 1765 году приписаны города: Ливны, Черновскъ, Ефремовъ, Лебедянь, Сокольскъ, Романовъ, Усердь и Ольшанскъ, а въ 1770—крѣпости Азовская и Таган-

рогская. Въ 1775 году присоединенъ г. Новосиль, а отчислены Таганрогъ, Азовъ, Бахмутъ и крѣпость Св. Димитрія. Въ 1788 году отчислены города Ефремовъ, Новосиль, Ливны и Елецъ. Въ 1798 году причислены г. Валуйки съ округомъ и безуѣздный г. Ливенскъ. Наконецъ въ 1799 году Воронежская епархія ограничена предѣлами губерніи.

Съ 1799 года Воронежская губернія составляетъ епархію и раздѣляется нынѣ на пять духовныхъ округовъ: Воронежскій, Бирюченскій, Острогожскій, Павловскій и Богучарскій. Воронежскій округъ состоитъ изъ уѣздовъ: Воронежскаго, Задонскаго, Землянскаго, Нижнедѣвицакаго, Коротоякскаго, Бобровскаго и Новохоперскаго; Бирюченскій—изъ уѣздовъ Бирюченскаго и Валуйскаго; Острогожскій, Павловскій и Богучарскій—изъ уѣздовъ тѣхъ же названій. Воронежскій округъ непосредственно подчиненъ духовной консисторіи; остальные четыре — духовнымъ правленіямъ, находящимся въ уѣздныхъ городахъ, названія которыхъ носятъ округи. Уѣзды раздѣляются на приходы, соединяются въ благочинія, подъ вѣдѣніемъ благочинныхъ; благочиній въ губерніи 54, приходовъ 745. Это общее число приходовъ распредѣляется по уѣздамъ губерніи слѣдующимъ образомъ:

Въ г. Воронежѣ . . .	15,	въ уѣздѣ его	65,	всего	80.
— — Задонскѣ . . .	2,	— — —	55,	—	57.
— — Землянскѣ . . .	2,	— — —	68,	—	70.
— — Нижнедѣвицкѣ . . .	1,	— — —	39,	—	40.
— — Коротоякѣ . . .	1,	— — —	65,	—	66.
— — Острогожскѣ . . .	7,	— — —	71,	—	78.
— — Бирючѣ . . .	3,	— — —	66,	—	69.
— — Валуйкахъ . . .	4,	— — —	48,	—	52.
— — Богучарѣ . . .	2,	— — —	83,	—	85.
— — Павловскѣ . . .	3,	— — —	34,	—	37.
— — Бобровѣ . . .	2,	— — —	67,	—	69.
— — Новохоперскѣ . . .	2,	— — —	40,	—	42.
Итого . . .	44,	въ уѣздахъ	701,	всего	745.

Раздѣленіе приходовъ на классы и среднее число жителей и квадратныхъ верстъ на каждый приходъ показаны въ статьѣ «жители», въ отдѣлѣ «духовенство».

Выше было замѣчено, что Воронежская губернія въ церковно-административномъ отношеніи составляетъ епархію. Епархіальный епископъ дѣйствуетъ черезъ консисторію, которой подчинены духовныя правленія, а симъ послѣднимъ благочинные, въ непосредственномъ вѣдѣніи которыхъ состоятъ уже приходскіе священники.

Воронежская духовная консисторія состоитъ изъ присутствія и канцелярїи. Присутствіе составляютъ семь членовъ изъ священниковъ; канцелярїю—секретарь, шесть столоначальниковъ, регистраторъ, архиваріусъ, двадцать писцовъ и пять приставовъ. Содержаніе консисторїи обходится въ 1,864 руб., въ томъ числѣ на жалованье служащихъ въ канцелярїи 1,716 рублей.

Объемъ дѣлопроизводства:

Дѣлъ	3,997.
Бумагъ {	входящихъ 10,710.
	исходящихъ 11,356.

Духовныхъ правленій четыре: Бирюченское, Богучарское, Павловское и Острогояское. Каждое духовное правленіе состоитъ изъ присутствія и канцелярїи. Присутствіе составляютъ три члена изъ священниковъ; канцелярїю — столоначальникъ и три писца. На содержаніе четырехъ духовныхъ правленій отпускается 590 рублей.

Объемъ дѣлопроизводства въ правленіяхъ:

Бумагъ {	входящихъ 2,970.
	исходящихъ 2,683.

ж) Военныя учрежденія.

Корпуса внутренней стражи.

Корпусу внутренней стражи принадлежатъ Воронежскій баталіонъ этой стражи и подвѣдомственные ему двѣнадцать инвалидовныхъ и пять этапныхъ командъ. Во всѣхъ этихъ частяхъ состоитъ: штабъ—офицеровъ 2, оберъ—офицеровъ 45, классныхъ чиновъ 3, нижнихъ чиновъ 2,960. На содержаніе этихъ частей, за исключеніемъ комисариатскаго и провіантскаго довольствія, ежегодно идетъ 53,000 рублей.

Воронежская комисариатская комиссія.

Коммисія состоитъ изъ управляющаго, двухъ членовъ, секретаря, его помощника, пяти столоначальниковъ и пяти ихъ помощниковъ, двухъ бухгалтеровъ, архиваріуса, журналиста, казначея, смотрителя магазиновъ, восьми смотрителей сортовъ, пятнадцати чиновниковъ для порученій и 190 нижнихъ воинскихъ чиновъ. Содержаніе комиссіи, за исключеніемъ отпускаемыхъ чинамъ оной квартирныхъ денегъ, простирается до 26,000 руб.; въ это число не включено также провіантское и комисариатское довольствіе нижнихъ чиновъ.

Воронежскій оберъ—провіантмейстеръ.

Для довольствія войскъ, квартирующихъ въ губерніи, провіантомъ и фуражемъ, состоитъ въ г. Воронежѣ оберъ—провіантмейстеръ; при немъ

его помощникъ, бухгалтеръ, помощникъ бухгалтера и десять нижнихъ воинскихъ чиновъ. Содержаніе оберъ-провіантмейстера и его управленія, за исключеніемъ провіантскаго и комисариатскаго довольствія нижнихъ воинскихъ чиновъ, стоитъ ежегодно 3,250 рублей.

з) Частное обозрѣніе правительственныхъ и общественныхъ учреждений.

а а) общественнаго и частнаго призрѣнія.

Изъ числа заведеній для призрѣнія страждущихъ, неимущихъ и малолѣтнихъ, въ Воронежской губерніи находятся богадѣльни, дѣтскіе пріюты и домъ умалишенныхъ.

Богадѣлень въ губерніи 22. Одна изъ нихъ, въ г. Воронежѣ, состоитъ въ вѣдѣніи приказа общественнаго призрѣнія; остальные богадѣльни—частныя. Богадѣльня, подвѣдомственная приказу, учреждена на 60 мѣстъ; въ теченіи 1857 года въ ней содержалось 198 человекъ, въ томъ числѣ 115 мужчинъ и 83 женщины; расходъ этого года по заведенію составилъ 1,067 рублей. Въ частныхъ богадѣльняхъ въ теченіи того же года призрѣваемо было 89 мужчинъ и 174 женщины, всего 263 человека; частныя богадѣльни содержатся большею частію добровольными пожертвованіями и только нѣкоторыя имѣютъ собственные капиталы.

Дѣтскихъ пріютовъ 2. Александринскій дѣтскій пріютъ въ г. Воронежѣ открытъ въ 1848 году для 125 дѣтей обоихъ половъ; пріютъ имѣетъ собственный капиталъ въ 32,789 рублей. Другой пріютъ—частный; въ немъ въ 1857 году содержалось 30 дѣтей.

Домъ умалишенныхъ, въ г. Воронежѣ, на 60 мѣстъ, состоитъ въ вѣдѣніи приказа; въ немъ въ 1857 году содержалось 43 мужчины и 22 женщины; израсходовано—1,000 руб.

Чтобы обезпечить существованіе лицъ, посвятившихъ себя продолжительное время государственной службѣ, правительство, за опредѣленное число лѣтъ службы, даетъ пенсіи. Въ Воронежской губерніи въ 1857 году числилось пенсіонеровъ 857 душъ; на нихъ отпускалось 115,743 рубли, что составляетъ среднимъ числомъ на каждаго по 135 рублей. Отставнымъ и безсрочно-отпускнымъ нижнимъ воинскимъ чинамъ въ казенныхъ селеніяхъ отводятся, по желанію ихъ, земли и дается вспомошествованіе на первоначальное обзаведеніе.

Попечительство надъ сиротами и проч. ввѣрено дворянскимъ опекамъ и сиротскимъ судамъ. Въ 1857 г. по Воронежской губерніи опекунствъ было:

По малолѣтству	466.
— помѣшательству въ умѣ	18.
— глухонѣмотѣ	1.
— спорамъ наслѣдниковъ и неявкѣ ихъ	46.
За расточительность	2.
За злоупотребленіе помѣщичьей власти	1.
По лишенію правъ дворянства	1.
За недоимки	7.
За казенные долги и взысканія	58.
По залогамъ, подрядамъ и поставкамъ	32.
По невзносу 4-хъ процентныхъ пошлинъ	6.
По обращенію крестьянъ въ казенное вѣдомство	16.
По неимѣнію правъ владѣть крестьянами	29.
По нераздѣлу въ 2-хъ годичный срокъ	2.
По неимѣнію права наслѣдства	7.
За частные долги	61.
За развратное поведеніе	2.
Итого	755.

бб) ВРАЧЕБНЫЯ УЧРЕЖДЕНІЯ.

Мѣстное врачебное управленіе губерніи составляютъ: врачебная управа и подчиненные ей уѣздные и городовые врачи.

Для охраненія народнаго здравія состоятъ въ губернскомъ и уѣздныхъ городахъ губерніи — губернской и уѣздные комитеты общественнаго здравія, а для успѣшнѣйшаго прививанія предохранительной оспы — губернской и уѣздные оспенные комитеты. Составъ врачебной управы и комитетовъ разсмотрѣнъ выше, въ губернскихъ и уѣздныхъ учрежденіяхъ.

Для пользованія больныхъ недостаточнаго состоянія учреждено въ губерніи 12 городскихъ больницъ, въ каждомъ городѣ по одной. Городскія больницы состоятъ въ вѣдѣніи приказа общественнаго призрѣнія. За леченіе въ больницахъ взымается съ человѣка по 5 руб. въ мѣсяцъ, и только совершенно бѣдные, представившіе о томъ свидѣтельство полиціи, пользуются бесплатно; нижніе воинскіе чины содержатся въ больницахъ на счетъ комисариата, за особо установленную плату. Изъ городскихъ больницъ при одной только Воронежской состоитъ аптека; въ остальныхъ же нижніе воинскіе чины и арестанты разныхъ вѣдомствъ пользуются медикаментами, ежегодно требуемыми, согласно утвержденнымъ каталогамъ, изъ Московской запасной аптеки, а для полицейскихъ нижнихъ чиновъ и разныхъ другихъ больныхъ медикаменты покупаются изъ вольныхъ аптекъ,

съ уступкою 20% съ аптекарской таксы. При Воронежской городской больницѣ состоитъ 10 врачей, которые, вмѣстѣ съ тѣмъ, пользуются и въ другихъ благотворительныхъ заведеніяхъ г. Воронежа, подвѣдомственныхъ приказу; уѣздными городскими больницами завѣдываютъ городовые врачи, а гдѣ ихъ нѣтъ—уѣздные врачи.

Въ 1857 году въ городскихъ больницахъ губерніи содержалось слѣдующее число больныхъ:

Въ больницахъ городовъ:	Въ теченіи 1857 года содержа-			Въ теченіи 1857 г.	
	Мужч.	Женщ.	Обоихъ половъ	Рубл.	Коп.
Воронежа . . .	6,154	423	6,577	37,385	93.
Острогожска . . .	360	24	384	4,310	3.
Землянска . . .	102	6	108	571	77.
Боброва . . .	171	21	192	968	92.
Нижнедѣвица . . .	191	5	196	987	76.
Павловска . . .	165	10	175	967	5.
Валуекъ . . .	136	4	140	1,091	19.
Коротояка . . .	119	4	123	1,379	85.
Богучара . . .	201	9	210	1,103	82.
Бирюча . . .	115	13	128	1,199	6.
Новохоперска . . .	95	6	101	1,073	40.
Задонска . . .	170	5	175	1,926	96.
Итого . . .	7,979	530	8,509	52,965	74.

Въ теченіи 1857 года въ 12 городскихъ больницахъ губерніи содержалось 8,509 человекъ, въ томъ числѣ 7,979 мужчинъ и 530 женщинъ; слѣдовательно число мужчинъ составляетъ 94%, а число женщинъ 6% общаго числа содержащихся въ городскихъ больницахъ; мужчины преимущественно были нижніе воинскіе чины разныхъ командъ и арестанты. Изъ общаго числа 8,509 больныхъ содержалось: въ Воронежской городской больницѣ—6,577, въ 11-ти уѣздныхъ городскихъ больницахъ—1,932, слѣдовательно число содержащихся въ Воронежской больницѣ составляетъ 77% общаго числа, въ уѣздныхъ — 23%.

Кромѣ городскихъ больницъ, въ губерніи существуютъ 23 частныя больницы; частныя больницы болѣею частію содержатся добровольными пожертвованіями, за исключеніемъ нѣкоторыхъ только, имѣющихъ свой капиталъ. Въ частныхъ больницахъ въ теченіи 1857 года содержалось 450 человекъ, въ томъ числѣ 237 мужчинъ и 213 женщинъ.

Выше было замѣчено, что изъ числа 8,509 человекъ, содержащихся въ городскихъ больницахъ, болѣею часть составляли нижніе воинскіе чины и

арестанты; въ частныхъ же больницахъ призрѣваемо было всего 450 человекъ; слѣдовательно крайне малое число жителей губерніи пользуется въ больницахъ, огромное же большинство—у себя дома. Поэтому разсмотримъ здѣсь вообще врачебныя средства губерніи, чтобы судить, въ какой степени доступно медицинское пособіе массѣ населенія края.

Въ 1857 году врачей по губерніи числилось 53, въ томъ числѣ въ г. Воронежѣ 32, въ уѣздныхъ городахъ 21; сравнивая число это съ населеніемъ и пространствомъ губерніи, найдемъ, что одинъ врачъ приходится на 53,300 жителей и на 1,074 квадратныя версты; эти цифры ясно показываютъ, до какой степени ограничены медицинскія средства губерніи, и въ слѣдствіе этого огромное большинство населенія края почти вовсе лишено медицинскаго пособія; сельскіе классы, не исключая даже бѣдныхъ помѣщиковъ, прибѣгаютъ въ случаѣ болѣзни къ знахарямъ и старухамъ, которые почти всегда приносятъ болѣе вреда, нежели пользы. Опытныхъ и хорошо знающихъ свое дѣло фельдшеровъ можно встрѣтить только въ городахъ и у нѣкоторыхъ помѣщиковъ. Въ оспопрививателяхъ чувствуется также недостатокъ, особенно въ селеніяхъ помѣщичьихъ. Въ деревняхъ мѣсто позивальныхъ бабокъ заступаютъ пожилыя женщины, не получившія никакого научнаго образованія и большею частію совершенно непонимающія своего дѣла. Аптекъ въ губерніи 11, въ томъ числѣ 1 приказа общественнаго призрѣнія и 10 вольныхъ; изъ числа вольныхъ аптекъ 3 находятся въ г. Воронежѣ и по одной въ гг. Задонскѣ, Острогожскѣ, Бирючѣ, Валуйкахъ, Павловскѣ, Бобровѣ и Новохоперскѣ

вв) Учрежденія для обезпеченія народнаго продовольствія.

Для обезпеченія народнаго продовольствія, на случай неурожайныхъ годовъ, состоятъ запасныя хлѣбныя магазины и запасныя продовольственныя капиталы.

Запасныхъ хлѣбныхъ магазиновъ въ 1857 году по губерніи числилось 1,245, въ томъ числѣ государственныхъ крестьянъ—220, помѣщичьихъ—1,025. Въ томъ же году душъ, подлежащихъ сбору хлѣба въ запасныя магазины, было 525,576 государственныхъ крестьянъ и 239,181 помѣщичьихъ, всего 764,757 душъ. Въ нижеслѣдующей таблицѣ показано число магазиновъ и душъ, подлежащихъ сбору по уѣздамъ губерніи (см. стр. 338):

Въ уѣздахъ:	Государственныхъ крестьянъ.				Помѣщичьихъ крестьянъ.			
	Магази-	Душъ, поде- жав- шихъ сбору.	Магази-	Душъ, поде- жав- шихъ сбору.	новъ.	новъ.	Душъ, поде- жав- шихъ сбору.	Душъ, поде- жав- шихъ сбору.
	новъ.							
Воронежскомъ	20	42,486	232	17,899				
Задонскомъ	14	22,566	105	17,100				
Землянскомъ	19	42,812	173	22,400				
Нижнедѣвицкомъ	18	44,052	54	8,136				
Коротоякскомъ	19	46,665	25	4,073				
Острогожскомъ	19	52,515	113	31,505				
Бирюченскомъ	12	27,612	56	49,973				
Валуйскомъ	18	46,388	68	15,793				
Богучарскомъ	34	82,469	62	11,569				
Павловскомъ	11	28,404	38	19,946				
Новохоперскомъ	17	37,136	59	13,799				
Бобровскомъ	19	52,471	40	26,988				
Итого	220	525,576	1,025	239,181				

Къ 1-му января 1858 года во всѣхъ магазинахъ губерніи состояло на лицо 572,589 четвертей озимаго и 269,156 четвертей яроваго хлѣба, въ ссудахъ—298,874 четверти озимаго и 195,714 четвертей яроваго; въ недоимкахъ—195,151 четверть озимаго и 76,762 четверти яроваго.

Въ образованіи запаснаго продовольственнаго капитала участвуютъ, кромѣ государственныхъ и помѣщичьихъ крестьянъ, мѣщане, цеховые и рабочіе люди. Слѣдующая таблица показываетъ состояніе денежныхъ запасныхъ капиталовъ къ 1-му января 1858 года:

	Число душъ.	На лицо въ со- хранной казнѣ и уѣздныхъ казна- чействахъ.		Въ долгу по ссу- дамъ.		Въ расходъ по разнымъ случаямъ		Въ недоимкѣ по сборамъ.		Въ недоборъ.	
		Руб.	К.	Руб.	К.	Руб.	К.	Руб.	К.	Руб.	К.
Государственныхъ крестьянъ	525,734	351,406	44	—	—	208,267	35	692	82	—	—
Помѣщичьихъ крестьянъ и дворовыхъ людей	243,808	148,802	51	16,383	34	9,354	61	3,208	98	—	—
Мѣщанъ, цеховыхъ и ра- бочихъ людей	16,299	11,416	30	—	—	76	86	1,032	46	3,866	72
Итого	785,841	511,625	25	16,383	34	217,698	82	4,934	26	3,866	72

Слѣдовательно къ 1-му января 1858 года запасный продовольственный капиталъ составлялъ 745,707 рублей 41 коп.; въ томъ числѣ состояло: на лицо въ сохранной казнѣ и уѣздныхъ казначействахъ—511,625 руб. 25 коп., въ ссудахъ—16,383 руб. 34 коп. и въ расходъ по разнымъ случаямъ—217,698 руб. 82 коп. Недоимка по сборамъ весьма незначительна, всего по губерніи 4,934 руб. 26 коп. Недоборъ числился только за мѣщанами, цеховыми и рабочими людьми—3,866 руб. 72 копейки.

гг) Исправительныя заведенія.

Изъ числа исправительныхъ заведеній въ Воронежской губерніи состоятъ дома: смирительный и рабочій въ г. Воронежѣ, подвѣдомственные приказу общественнаго призрѣнія, и арестантская полурота гражданскаго вѣдомства.

Въ теченіи 1857 года содержалось:

	Мужчинъ.	Женщ.	Обоихъ половъ.
Въ смирительномъ домѣ	23	6	29.
— рабочемъ	37	29	66.
Итого	60	35	95.

На содержаніе этихъ домовъ въ теченіи того же года издержано 800 рублей.

Арестантская полурота гражданского вѣдомства находится въ г. Воронежѣ; къ 1-му январю 1858 года въ ней находилось 83 арестанта. Арестанты занимаются различными домашними работами, а также и у частныхъ лицъ, по утвержденной губернскимъ начальствомъ таблицы; въ теченіи 1857 года ими выработано 720 руб., а на содержаніе полуроты израсходовано 3,848 рублей.

Для содержанія арестантовъ въ губернскомъ и уѣздныхъ городахъ губерніи устроены тюремные замки. Главный надзоръ за содержаніемъ арестантовъ и завѣдываніе тюремными капиталами лежитъ на обязанности губернскаго тюремнаго комитета и уѣздныхъ отдѣленій. Ниже сего приведена вѣдомость по обороту капиталовъ комитета и отдѣленій:

	Остатокъ къ 1857 году.		Въ теченіи 1857 года поступило въ приходъ.		Въ теченіи 1857 года израсходовано.		Затѣмъ къ 1858 году осталось.	
	Руб.	К.	Руб.	К.	Руб.	К.	Руб.	К.
По губернскому тюремному комитету.	7861	57	11044	41	12424	99	6480	99
По уѣзднымъ отдѣленіямъ:								
Задонскому	105	78	637	96	633	14	110	60
Землянскому	317	98	910	45	571	62	656	81
Нижнедѣвицкому	62	70	568	82	631	25	—	27
Коротоякскому	204	61	205	19	179	94	229	86
Острогоякскому	285	68	1100	18	957	14	428	72
Бирюченскому	448	84	953	67	964	76	437	75
Валуйскому	329	17	1144	96	1135	89	338	24
Богучарскому	13	93	1155	96	1151	85	18	4
Павловскому	49	50	831	21	871	71	9	—
Новохоперскому	59	41	958	60	954	79	63	22
Бобровскому	400	—	1355	63	1446	69	308	94
Итого	10139	17	20867	4	21923	77	9082	44

Къ 1857 году остатокъ тюремныхъ капиталовъ отъ прежнихъ лѣтъ составлялъ 40,139 руб. 17 коп.; въ теченіи этого года поступило въ приходъ 20,867 руб. 4 коп.; израсходовано 21,923 руб. 78 коп., недоставало 1,056 руб. 73 коп.

е) Почтовые учрежденія.

Для завѣдыванія почтовою частію въ губерніи состоятъ губернская и уѣздныя почтовыя конторы.

Почтовыхъ станцій въ губерніи 46, а именно:

На трактахъ:	Число станцій.	Число лошадей на нихъ
Московско-Черкасскомъ	17	599.
Саратовскомъ	9	129.
Курскомъ	4	87.
Тамбовскомъ	2	16.
Астраханскомъ	2	24.
На дорогахъ:		
Въ г. Валуйки	9	79.
— — Бобровъ	1	6.
— — Богучарь	1	6.
— — Землянскъ	1	6.
Итого 46		952.

Почтовые станціи розданы въ 1849 году въ содержаніе на 12 лѣтъ, съ платою отъ земства. Платежъ за содержаніе станцій основанъ на среднихъ цѣнахъ, существовавшихъ въ теченіи 12 лѣтъ; средняя цѣна опредѣлена: на пару лошадей—168 руб. 89 коп., четверть овса—1 руб. 24¹/₂ коп., пудъ сѣна—10¹/₄ коп. и пудъ соломы—1³/₄ коп. Кромѣ платы отъ земства, почтъ-содержатели получаютъ прогоны за возку почтъ, эстафетъ и проѣзжающихъ.

Почтовыхъ доходовъ въ 1857 году по Воронежской губерніи было 81,123 руб. 61 коп., расходовъ—12,941 руб. 9 копѣекъ.

Въ продолженіи того же года изъ почтовыхъ конторъ губерніи отправлено: простыхъ писемъ—135,302, съ деньгами—38,205, на сумму 11.498,947 руб., въ томъ числѣ казенныхъ—7.293,940 руб., частныхъ—4.205,007 руб.; посылокъ—3,461, на сумму 37,880 руб.; казенныхъ тюковъ—104,399.

И. КАЗЕННЫЕ ДОХОДЫ И РАСХОДЫ.

Казенные доходы по губерніи за десятилѣтній періодъ времени, съ 1850 по 1860 годъ, были слѣдующіе:

Въ 1850 году	4,751,781 р. 47 к.
— 1851 —	5.087,458 — 45 —
— 1852 —	5.343,996 — 19 —
— 1853 —	5.492,763 — 96 —
— 1854 —	5.585,868 — 26 —
<hr/>	
Въ 5 лѣтъ	26.261,868 р. 33 к.

Въ 1855 году . . .	5.709,999 р. 22 к.
— 1856 — . . .	6.434,671 — 95 —
— 1857 — . . .	6.667,794 — 84 —
— 1858 — . . .	6.367,803 — 65 —
— 1859 — . . .	7.804,180 — 88 —
<hr/>	
Въ 5 лѣтъ . . .	32.984,450 р. 54 к.
<hr/>	
Всего въ 10 лѣтъ .	59.246,318 р. 87 к.

Подробное распределение этихъ доходовъ по источникамъ показано въ прилагаемой у сего таблицѣ.

Какъ видно изъ этой таблицы, казенные доходы по губерніи почти съ каждымъ годомъ увеличивались; сравнивъ доходы по пятилѣтіямъ, найдемъ, что во второе пятилѣтіе они увеличились противъ перваго на 6.722,581 рубль или на 25%; сравнивая въ этомъ же отношеніи первый и послѣдній годы разсматриваемаго десятилѣтія, найдемъ, что доходы 1859 года болѣе 1850 г. на 3.052,399 рублей или на 64%. Чтобы судить объ относительной важности источниковъ казенныхъ доходовъ по губерніи, приведемъ здѣсь процентное отношеніе между доходами отъ каждаго изъ этихъ источниковъ и общимъ числомъ ихъ, именно:

	На 100 частей дохода за пе- ріодъ съ 1850 по 1860 годъ.
Съ питейныхъ откуповъ и за казенное вино	43,12
Податныхъ и оброчныхъ	33,67
По департаменту государственнаго казна- чейства	15,55
Неокладныхъ сборовъ	6,22
По системѣ кредита	4,13
Съ оброчныхъ статей	0,31
	<hr/>
	100

Казенные расходы съ 1850 по 1860 годъ были слѣдующія:

Въ 1850 году	2,380,944 р. 50 к.
— 1851 —	2.423,983 — 91 —
— 1852 —	2.536,056 — 64 —
— 1853 —	2.970,811 — 95 —
— 1854 —	2.118,507 — 25 —
— 1855 —	2.323,512 — 11 —
— 1856 —	2.375,970 — 78 —

въ 1850 по 1860 годъ.

	Вкладныхъ сборовъ.		По департаменту государственнаго казначейства.		Итого.	
	Рубли.	Коп.	Рубли.	Коп.	Рубли.	Коп.
1850 годъ	252,295	42	587,033	42	4.751,781	47
1851 »	246,305	43	637,267	30	5.087,458	45
1852 »	220,334	73	623,016	72	5.343,996	19
1853 »	276,771	3	656,403	85	5.492,763	96
1854 »	336,395	—	857,814	26	5.585,868	26
	332,101	31	3.361,535	55	26.261,868	33
1855 годъ	267,782	96	1.406,769	91	5.709,999	22
1856 »	261,119	90	1.486,249	76	6.434,671	95
1857 »	732,361	40	1.243,452	76	6.667,794	84
1858 »	391,815	10	790,867	53	6.367,803	65
1859 »	101,860	58	920,990	82	7.804,180	88
	354,939	94	5.848,330	78	32.984,450	54
Всего съ 1850	387,041	25	9.209,866	33	59.246,318	87

Казенные расходы по Во

	По ми- нистер- ству им- ператор- скаго двора.		По мини- стерству внутрен- нихъ дѣль.		сиссте- кре- та.		Итого.	
	Руб.	К.	Руб.	К.	Руб.	К.	Рубли.	К.
1850 годъ	1,134	53	141,268	55	476	3	2.380,944	50
1851 »	2,156	17	141,932	25	620	43	2.423,983	91
1852 »	1,404	20	144,560	51	804	71	2.536,056	61
1853 »	8,815	58	98,452	75	548	71	2.970,811	95
1854 »	1,349	40	85,065	25	399	19	2.118,507	25
1855 »	1,563	5	86,320	15	322	63	2.323,512	11
1856 »	2,137	18	108,210	5	825	84	2.375,970	78
1857 »	2,374	5	111,852	8	330	95	2.454,228	9
1858 »	4,654	76	103,666	45	451	49	2.168,038	92
1859 »	2,773	80	118,769	15	122	53	2.365,800	58

Въ 1857 году	2.454,228 р. 9 к.
— 1858 —	2.168,038 — 92 —
— 1859 —	2.365,800 — 58 —

Подробное распределеіе этого расхода по вѣдомствамъ показано въ прилагаемой у сего таблицѣ.

1) Земскія повинности.

Земскія повинности отправляются въ губерніи или посредствомъ денежныхъ сборовъ, или натурою.

Денежныя земскія повинности раздѣляются: на *государственныя, губернскія и частныя*. Величина дохода и расхода денежныхъ земскихъ повинностей въ пятилѣтній періодъ времени, съ 1855 по 1860 годъ, была слѣдующая:

	Д о х о д ъ.		Р а с х о д ъ.		О с т а т о к ъ.	
	Руб.	Коп.	Руб.	Коп.	Руб.	Коп.
1855 годъ.	1.503,596	47	1.251,997	71	251,598	76
1856 —	1.024,483	21	693,054	24	331,428	97
1857 —	1.183,900	69	853,645	10	330,255	59
1858 —	1.092,239	48	803,844	81	288,394	67
1859 —	1.127,717	57	820,351	73	307,365	84

Въ общемъ числѣ расходовъ денежныхъ земскихъ повинностей въ теченіи разсматриваемаго пятилѣтняго періода времени заключалось:

1) На государственныя потребности:

Предположенные по смѣтѣ	1.090,454 р. 44 к.
Непредположенные	2.521,152 — 73 —
Итого	3.611,607 р. 17 к.

2) На губернскія потребности:

Предположенные по смѣтѣ	496,912 р. 14 к.
Непредположенные —	229,794 — 66 —
Итого	726,706 р. 80 к.

3) На частныя потребности;

Предположенные по смѣтѣ	84,298 р. 87 к.
Непредположенные —	280 — 75 —
Итого	84,579 р. 62 к.

Всего 4.422,893 р. 59 к.

На 100 частей расхода приходится:

На государственныя потребности	81,7
— губернскія —	16,4
— частныя —	1,9
	100

Расходы, предполагаемые по сметѣ, въ означенный пятилѣтній періодъ времени, были слѣдующіе:

1) *На государственныя потребности:*

На потребности почтовой повинности	415,176 р. 61 к.
— содержаніе земской полиціи	200,388 — 4 —
— Воронежское шоссе	196,653 — 20 —
— воинскія потребности	134,819 — 84 —
Для Воронежскихъ баталіоновъ военныхъ кантонистовъ	122,383 — 52 —
На содержаніе пересыльно-этапной команды.	21,033 — 23 —
<hr/>	
Итого	1.090,454 р. 44 к.

2) *На губернскія потребности:*

На содержаніе мостовъ, гатей и перевозовъ	131,740 — 62 —
— содержаніе при 12 земскихъ судахъ и станovýchъ приставахъ 150 лошадей.	84,530 — 58 —
— возведеніе зданій для помѣщенія губернскихъ и уѣздныхъ присутственныхъ мѣстъ и тюремъ	48,499 — 99 —
— содержаніе земской конюшни	48,218 — 92 —
— — посреднической комисіи и посредниковъ	47,326 — 22 —
— содержаніе чиновниковъ въ казенной палатѣ и уѣздахъ казначействахъ по дѣламъ земства	22,632 — 5 —
— содержаніе уполномоченныхъ и стола въ палатѣ государственныхъ имуществъ по полюбовному размежеванію.	20,821 — 46 —
— отопленіе и освѣщеніе тюремныхъ замковъ	14,738 — 28 —
— выдачу суточныхъ денегъ и прогоновъ чиновникамъ, командируемымъ по дѣламъ земства	11,914 — 86 —
— жалованье и канцелярскіе расходы смотрителямъ тюремныхъ замковъ	10,671 — 87 —
— выписку губернскихъ вѣдомостей для сельскихъ церквей, по одному экземпляру	9,060 — —

На наемъ зданій для одиночнаго помѣщенія слѣдственныхъ арестантовъ	6,491 р. 92 к.
— содержаніе 5-ти комиссаровъ для пресѣченія конокрадства	6,353 — 55 —
— добавочное жалованье предсѣдателямъ судебныхъ палатъ	5,358 — 52 —
— отопленіе и освѣщеніе заведеній Воронежскаго гарнизоннаго баталіона	5,336 — 67 —
— усиленіе содержанія комисіи народнаго продовольствія	5,000 — » —
— пособие городамъ Коротояку и Нижнедѣвицку, по недостаточности въ нихъ городскихъ доходовъ	4,500 — » —
— отопленіе казеннаго дома, занимаемаго начальникомъ губерніи	4,000 — » —
— содержаніе трехъ воспитанниковъ Воронежской губерніи въ строительномъ училищѣ	3,716 — 73 —
— содержаніе кордонныхъ служителей для пресѣченія корчемства	2,741 — 65 —
— устройство и ремонтъ пограничныхъ столбовъ, находящихся на большихъ почтовыхъ дорогахъ	1,642 — » —
— распространеніе оспопрививанія	746 — 56 —
— выписку Сенатскихъ вѣдомостей для земскихъ судовъ	372 — » —
— наемъ домовъ для помѣщенія рекрутскихъ присутствій	355 — 90 —
— пенсію чиновнику	141 — 79 —
Итого	496,912 р. 14 к.

3) *На частныя потребности:*

На жалованье 24-мъ попечителямъ хлебныхъ магазиновъ	18,002 — 82 —
— содержаніе канцеляріи дворянскаго депутатскаго собранія и губернскаго предводителя дворянства	17,142 — 82 —
— содержаніе канцелярій при уѣздныхъ предводителяхъ дворянства	17,040 — 62 —

На содержаніе канцелярій дворянскихъ опекъ	12,846 — 6 —
— ремонтъ, отопленіе и застрахованіе дома губернскаго дворянскаго собранія	8,200 — » —
— содержаніе комисіи народнаго продовольствія	5,450 — » —
— отправленіе богослуженія въ церкви дворянскаго собранія	3,400 — » —
— пенсіи вдовамъ и дѣтямъ чиновниковъ.	987 — 55 —
— выписку Сенатскихъ вѣдомостей для предводителей дворянства	729 — » —
— заготовленіе бланковъ для запасныхъ сельскихъ магазиновъ	500 — » —
Итого	84,298 р. 87 к.

Къ натуральнымъ земскимъ повинностямъ относятся: содержаніе въ исправности дорогъ и бичевниковъ, арестантско-этапная повинность, квартирная повинность и проч.

По неимѣнію точныхъ данныхъ, трудно опредѣлить величину натуральныхъ повинностей, отправляемыхъ жителями губерніи, а равно и цѣнность этихъ повинностей.

VI. СВѢДѢНІЯ О ГОРОДАХЪ И СЕЛЕНІЯХЪ ВООБЩЕ И ОПИСАНІЕ ГОРОДОВЪ И ЗАМѢЧАТЕЛЬНЫХЪ СЕЛЕНІЙ ВЪ ОСОБЕННОСТИ.

А. Общій очеркъ.

Числовые выводы касательно населенныхъ пунктовъ Воронежской губерніи, приведенные ниже, сдѣланы на основаніи свѣдѣній, доставленныхъ городскими и земскими полиціями, единственнаго въ настоящее время источника по этому предмету.

Всѣхъ населенныхъ пунктовъ (городовъ и селеній) въ губерніи 2,369 (*). Число ихъ въ каждомъ уѣздѣ губерніи, съ раздѣленіемъ по названіямъ, показано въ слѣдующей таблицѣ:

Въ уѣздахъ:	Городовъ.	Слободъ.	Сель.	Слободокъ.	Селець.	Хуторовъ.	Деревень.	Поселковъ.	Выселковъ.	Колоній.	Всего.
Воронежскомъ	1	5	54	—	82	19	80	24	3	—	268
Задонскомъ	1	6	53	—	22	5	66	—	—	—	153
Землянскомъ	1	6	44	—	104	39	116	—	—	—	310
Нижнедѣвицкомъ	1	4	36	—	37	13	59	3	1	—	154
Коротоякскомъ	1	15	49	—	11	43	21	12	—	—	152
Острогожскомъ	1	66	3	5	3	176	4	—	—	1	259
Бирюченскомъ	1	51	16	5	6	128	37	—	—	—	244
Валуйскомъ	1	32	20	8	10	98	78	—	—	—	247
Богучарскомъ	1	59	6	5	7	137	9	—	2	—	226
Павловскомъ	1	14	15	—	—	36	9	—	—	—	75
Бобровскомъ	1	5	44	—	25	59	35	19	—	—	188
Новохоперскомъ	1	7	26	—	8	5	38	2	6	—	93
По губерніи	12	270	366	23	315	758	552	60	12	1	2369

(*) По свѣдѣніямъ городскихъ и земскихъ полицій число пунктовъ выходитъ нѣсколько болѣе; причиною сему то, что въ этихъ свѣдѣніяхъ части одного и того же селенія, принадлежащія разнымъ вѣдомствамъ или разнымъ владѣльцамъ, показываются иногда какъ отдѣльныя населенныя мѣстности, но мы исправили это.

Городовъ въ губерніи 12, въ каждомъ уѣздѣ по одному; всѣ они, за исключеніемъ губернскаго, незначительны по величинѣ и уступаютъ въ этомъ отношеніи многимъ селеніямъ. Между селеніями слободы и села отличаются величиною и промышленною дѣятельностію; по числу ихъ первыя мѣста занимаютъ уѣзды: Острогожскій, Бирюченскій, Богучарскій и Коротояжскій. Колонія въ губерніи одна—въ Острогожскомъ уѣздѣ, заселена Нѣмцами. Остальныя названія селеній (слободка, сельцо, хуторъ, деревня, поселокъ, выселокъ) не показываютъ ни относительной ихъ величины, ни значенія. Вообще болѣе всего отдѣльныхъ населенныхъ пунктовъ въ уѣздахъ: Землянскомъ, Воронежскомъ, Острогожскомъ, Валуйскомъ, Бирюченскомъ и Богучарскомъ; менѣе—въ Новохоперскомъ и Павловскомъ, гдѣ ихъ всего 75.

Всѣ вышеозначенныя осѣдлости заключаютъ въ себѣ слѣдующее число отдѣльныхъ помѣщеній или дворовъ:

Въ уѣздахъ:	Ч и с л о д в о р о в ъ :		
	Въ городахъ.	Въ селеніяхъ.	Всего.
Воронежскомъ	4,585	14,943	19,528
Задонскомъ	672	8,995	9,667
Землянскомъ	199	14,859	15,058
Нижнедѣвицкомъ	256	11,140	11,396
Коротояжскомъ	169	13,811	13,980
Острогожскомъ	770	26,462	27,232
Бирюченскомъ	497	21,335	21,832
Валуйскомъ	794	17,584	18,378
Богучарскомъ	286	28,307	28,593
Павловскомъ	573	13,425	13,998
Бобровскомъ	408	22,904	23,312
Новохоперскомъ	604	14,334	14,938
По губерніи	9,813	208,099	217,912

Сравнивая число дворовъ каждаго уѣзда съ общимъ числомъ дворовъ губерніи, получимъ:

Въ уѣздахъ:	На 100 общаго числа дворовъ.
Воронежскомъ	9
Задонскомъ	4
Землянскомъ	7
Нижнедѣвицкомъ	5
Коротояжскомъ	6
Острогожскомъ	13
Бирюченскомъ	10
Валуйскомъ	9

Богучарскомъ	13
Павловскомъ	6
Бобровскомъ	11
Новохоперскомъ	7

Указавъ число населенныхъ пунктовъ и число дворовъ, въ нихъ заключающихся, рассмотримъ теперь распределе́нiе этихъ пунктовъ по площади края, для чего и приведемъ здѣсь исчисленiе, по ско́льку приходится квадратныхъ верстѣ на одинъ населенный пунктъ.

Въ уѣздахъ:	Среднее число квадратныхъ верстѣ на одинъ населенный пунктъ.
Воронежскомъ	17
Задонскомъ	14
Землянскомъ	12
Нижнедѣвицкомъ	22
Коротоякскомъ	21
Острогожскомъ	27
Бирюченскомъ	16
Валуйскомъ	15
Богучарскомъ	37
Павловскомъ	53
Бобровскомъ	38
Новохоперскомъ	59
<hr/>	
По губерніи.	24

По губерніи, среднимъ числомъ, приходится 24 квадратныхъ версты на каждый населенный пунктъ; въ семи уѣздахъ—менѣ этой средней пропорціи, въ остальныхъ пяти—болѣе; вообще населенные пункты болѣе сближены между собою въ западныхъ уѣздахъ губерніи, а болѣе отдалены въ восточныхъ; крайность въ этомъ отношеніи представляютъ уѣзды Новохоперскій и Землянскій; въ первомъ изъ нихъ на заселенный пунктъ приходится въ 5 разъ болѣе квадратныхъ верстѣ противъ послѣдняго. Продолжая разсматривать населенные пункты относительно пространства, опредѣлимъ, по ско́льку приходится дворовъ на 100 квадратныхъ верстѣ.

Въ уѣздахъ:	Число дворовъ на 100 квадратныхъ верстѣ.
Воронежскомъ	416
Задонскомъ	440
Землянскомъ	451
Нижнедѣвицкомъ	337
Коротоякскомъ	443
Острогожскомъ	383

Бирюченскомъ	567
Валуйскомъ	504
Богучарскомъ	340
Павловскомъ	350
Бобровскомъ	325
Новохоперскомъ	271

По губерніи 383

На одно и тоже пространство дворовъ приходится: наиболѣе—въ уѣздахъ Бирюченскомъ и Валуйскомъ, наименѣе—въ уѣздѣ Новохоперскомъ, слишкомъ въ два раза менѣе противъ уѣзда Бирюченскаго.

Кромѣ отношенія числа населенныхъ пунктовъ къ пространству, необходимо также знать величину ихъ. Величина городовъ, которыхъ въ губерніи всего 12, будетъ подробно разсмотрѣна ниже при отдѣльномъ описаніи каждаго изъ нихъ; здѣсь же займемся изслѣдованіемъ въ этомъ отношеніи сельскихъ осѣдлостей края, извѣстныхъ подъ общимъ названіемъ селеній.

Величина селеній во многихъ отношеніяхъ имѣетъ немаловажное вліяніе на бытъ крестьянъ, а въ особенности на ихъ хозяйство. Для опредѣленія относительной величины здѣшнихъ селеній, приведемъ здѣсь по скольку приходится, среднимъ числомъ, дворовъ на каждое селеніе:

Въ уѣздахъ:	Среднее число дворовъ на селеніе.
Воронежскомъ	56
Задонскомъ	59
Землянскомъ	48
Нижнедѣвицкомъ	73
Коротоякскомъ	91
Острогожскомъ	103
Бирюченскомъ	88
Валуйскомъ	71
Богучарскомъ	126
Павловскомъ	181
Бобровскомъ	122
Новохоперскомъ	156

По губерніи 88

По губерніи среднимъ числомъ приходится 88 дворовъ на каждое селеніе; число это показываетъ, что въ губерніи весьма много большихъ селеній. Великою селеній преимущественно отличаются четыре восточные уѣзда: Павловскій, Новохоперскій, Богучарскій и Бобровскій; въ этихъ четырехъ уѣздахъ, составляющихъ $\frac{9}{20}$ всего пространства губерніи, приходится среднимъ числомъ 137 дворовъ на селеніе; за ними слѣдуетъ

центральный уезд Острогожскій, въ немъ 103 двора на селеніе. Въ западныхъ уездахъ губерніи, и преимущественно въ сѣверо-западныхъ: Воронежскомъ, Задонскомъ и Землянскомъ, селенія вообще значительно менѣе; въ помянутыхъ трехъ сѣверо-западныхъ уездахъ приходится, среднимъ числомъ, всего 53 двора на селеніе; въ остальныхъ четырехъ, юго-западныхъ уездахъ: Нижнедѣвицкомъ, Коротоякскомъ, Бирюченскомъ и Валуйскомъ, средняя величина селенія въ 81 дворъ. Изъ этого видно, что разность между уездами, относительно величины заключающихся въ нихъ селеній, весьма значительна, въ особенности между восточными и западными уездами. Главная причина тому находится въ самой мѣстности края: восточная, степная часть края, имѣя значительно менѣе проточной воды противъ западной, представляетъ и далеко менѣе удобныхъ мѣстъ для осядлостей, а потому во время заселенія страны поселенцы въ восточной части по необходимости должны были селиться большими селеніями, въ западной же имѣли возможность размѣститься дробнѣе.

Для указанія величины здѣшнихъ селеній, въ предъидущей таблицѣ мы привели поуѣдно среднее число дворовъ на каждое селеніе; для болѣе подробнаго изслѣдованія въ этомъ отношеніи селеній губерніи, раздѣлимъ ихъ по числу дворовъ на 24 разряда, какъ показано въ слѣдующей таблицѣ (см. стр. 352):

Число дворовъ въ селеніяхъ.	Воронж- скомъ.	Задон- скомъ.	Землян- скомъ.	Нижнедѣ- льницкомъ.	Коротояк- скомъ.	Острогож- скомъ.	Бирючен- скомъ.	Вагуй- скомъ.	Богучар- скомъ.	Павлов- скомъ.	Бобров- скомъ.	Новохопер- скомъ.	В с е л о .
Менше 10 дворовъ . . .	80	23	101	64	40	40	24	40	36	7	40	9	504
Отъ 10 до 20 дворовъ	40	19	66	22	13	36	17	39	39	4	18	14	327
» 20 » 30	29	22	28	11	5	19	24	26	12	4	10	8	198
» 30 » 40	21	13	21	6	3	20	21	23	15	5	13	3	164
» 40 » 50	20	7	15	5	4	13	17	22	11	6	16	3	139
» 50 » 75	20	21	22	10	13	33	48	28	23	8	18	9	253
» 75 » 100	20	17	8	6	19	17	29	16	18	10	15	10	185
» 100 » 150	11	14	18	4	19	26	37	18	18	5	11	7	188
» 150 » 200	11	7	12	8	9	19	8	16	13	2	13	4	122
» 200 » 250	5	6	4	3	11	14	4	9	8	7	5	4	80
» 250 » 300	3	—	2	3	7	4	2	1	6	3	11	3	45
» 300 » 350	3	2	8	1	3	2	2	3	3	2	4	3	36
» 350 » 400	1	1	3	2	2	6	3	2	3	—	4	4	31
» 400 » 450	—	—	—	2	1	—	3	—	5	4	3	1	19
» 450 » 500	1	—	1	1	1	—	2	—	—	2	1	3	12
» 500 » 600	—	—	—	2	—	—	1	1	5	1	—	2	13
» 600 » 700	—	—	—	2	—	1	—	—	4	1	—	1	9
» 700 » 800	1	—	—	—	—	3	—	—	2	1	1	4	12
» 800 » 900	—	—	—	1	—	3	—	—	1	—	1	—	6
» 900 » 1,000	—	—	—	—	—	2	—	—	2	—	—	—	4
» 1,000 » 1,500	1	—	—	—	—	—	—	2	—	1	—	—	6
» 1,500 » 2,000	—	—	—	—	—	—	1	—	1	1	2	—	6
» 2,000 » 2,500	—	—	—	—	—	—	—	—	—	1	—	—	3
» 2,500 » 3,000	—	—	—	—	—	—	—	—	—	—	1	—	—
Итого . . .	267	152	309	153	151	258	243	246	225	74	187	92	2,357

Изъ этой таблицы видно, что въ губерніи находится селеній:

Имѣющихъ менѣе 100 дворовъ	1,770
отъ 100 до 500	533
— 500 до 1,000	44
болѣе 1,000	10

Селенія, особенно отличающіяся своею величиною, имѣющія болѣе 1,000 дворовъ, суть слѣдующія:

Слобода <i>Никитовка</i> , Валуйскаго уѣзда.	1,044
Село <i>Новая Чила</i> , Бобровскаго —	1,050
Слобода <i>Чишовка</i> , Воронежскаго —	1,054
— <i>Азовка</i> , Бобровскаго —	1,219
— <i>Уразова</i> , Валуйскаго —	1,309
— <i>Лосева</i> , Павловскаго —	1,320
— <i>Алексѣевка</i> , Бирюченскаго —	1,612
— <i>Воронцовка</i> , Павловскаго —	1,623
— <i>Калачь</i> , Богучарскаго —	1,882
— <i>Бутурлиновка</i> , Бобровскаго—	2,923

Соединяя всѣ вышеприведенные нами 24 разряда селеній въ два, имѣющие менѣе 100 дворовъ и 100 и болѣе дворовъ, получимъ:

	Число селеній:		На 100 общаго числа селеній:	
	Имѣющихъ менѣе 100 двор.	Имѣющихъ 100 и болѣе дворовъ	Имѣющихъ менѣе 100 двор.	Имѣющихъ 100 и болѣе дворовъ
Въ уѣздахъ:				
Воронежскомъ	230	37	86	14
Задонскомъ	122	30	80	20
Землянскомъ	261	48	84	16
Нижнедѣвицкомъ	124	29	81	19
Коротояжскомъ	97	54	64	36
Острогожскомъ	178	80	69	31
Бирюченскомъ	180	63	74	26
Валуйскомъ	194	52	79	21
Богучарскомъ	154	71	68	32
Павловскомъ	44	30	59	41
Бобровскомъ	130	57	70	30
Новохоперскомъ	56	36	61	39
По губерніи.	1,770	587	75	25

Вообще по губернии селения, имѣющія менѣе 100 дворовъ, составляютъ 75% или $\frac{3}{4}$ общаго числа ихъ, а селения въ 100 и болѣе дворовъ—25% или $\frac{1}{4}$ часть; по уѣздамъ пропорція эта, какъ видно изъ вышеприведенной таблицы, измѣняется, и въ пяти уѣздахъ губернии относительное число селеній во 100 и болѣе дворовъ менѣе средняго числа, выведеннаго для цѣлой губернии, а въ остальныхъ семи—болѣе.

Указавъ число селеній и число дворовъ, въ нихъ заключающихся, рассмотримъ теперь распределеіе по нимъ жителей. Всѣхъ жителей въ Воронежской губернии 1.870,854; изъ этого числа проживаетъ: въ селеніяхъ—1.796,467, въ городахъ—74,387; слѣдовательно сельскіе жители составляютъ 96% или $\frac{24}{25}$ части общаго числа жителей, а городскіе—4% или $\frac{1}{25}$ часть. Распределеіе жителей по городамъ будетъ рассмотрѣно ниже при описаніи городовъ; здѣсь же изслѣдуемъ размѣщеніе жителей въ селеніяхъ. Все вышеозначенное число сельскихъ жителей распределяется по уѣздамъ губернии, какъ показано въ слѣдующей таблицѣ:

Въ уѣздахъ:	Число жителей въ селеніяхъ.	Среднее число жителей на каждое селеніе.
Воронежскомъ . . .	141,289	529
Задонскомъ . . .	94,163	619
Землянскомъ . . .	162,352	525
Нижнедѣвицкомъ . . .	125,919	823
Коротоякскомъ . . .	125,323	830
Острогожскомъ . . .	195,222	757
Бирюченскомъ . . .	173,231	713
Валуйскомъ . . .	131,717	535
Богучарскомъ . . .	214,690	954
Павловскомъ . . .	123,930	1,675
Бобровскомъ . . .	185,152	990
Новохоперскомъ . . .	123,479	1,342
По губерніи . . .	1.796,467	762

По губернии, среднимъ числомъ, приходится на каждое селеніе 762 жителя, цифра весьма значительная; особенно велико среднее число жителей на каждое селеніе въ уѣздахъ: Павловскомъ (1,675 жителей) и Новохоперскомъ (1,342 жителя); наименьшее число—въ уѣздѣ Землянскомъ (525 жителей), въ три раза менѣе противъ уѣзда Павловскаго.

Продолжая разсматривать размѣщеніе жителей въ селеніяхъ, опредѣлимъ, по скольку приходится душъ обоимъ половъ на 100 дворовъ:

Въ уѣздахъ:	Среднее число жителей на 100 дворовъ въ селеніяхъ.
Воронежскомъ	946
Задонскомъ	1,047
Землянскомъ.	1,093
Нижнедѣвицкомъ.	1,130
Коротояжскомъ	907
Острогожскомъ	738
Бирюченскомъ	812
Валуйскомъ	749
Богучарскомъ	758
Павловскомъ	923
Бобровскомъ	808
Новохоперскомъ	861
По губерніи	863

По губерніи, среднимъ числомъ, приходится 863 души обоихъ половъ на 100 дворовъ; по уѣздамъ пропорція эта измѣняется; тѣмъ же размѣщены жители въ Нижнедѣвицкомъ, Землянскомъ, Задонскомъ, Воронежскомъ, Павловскомъ и Коротояжскомъ уѣздахъ, заселенныхъ, за исключеніемъ Павловскаго уѣзда, Великороссіянами; въ остальныхъ шести уѣздахъ, занятыхъ преимущественно Малороссіянами, а частию имѣющихъ смѣшанное населеніе, размѣщеніе жителей по дворамъ просторнѣе противъ средняго числа, выведеннаго для цѣлой губерніи. Этотъ выводъ вполне подтверждаетъ тотъ фактъ, что Великороссіяне любятъ жить большими семьями и неохотно приступаютъ къ домашнимъ раздѣламъ; между тѣмъ Малороссіянинъ, женившись, тотчасъ старается отдѣлится отъ своей семьи и жить отдѣльно своимъ домомъ.

Б. Расположеніе городовъ и селеній и способы постройки частныхъ домовъ.

Изъ числа 12 городовъ губерніи, пять лежатъ на судоходныхъ рѣкахъ, а именно: Задонскъ, Коротоякъ и Павловскъ на рѣкѣ Донѣ, Воронежъ—на рѣкѣ того же имени и Новохоперскъ—на рѣкѣ Хопрѣ, остальные семь городовъ—на незначительныхъ рѣкахъ и рѣчкахъ.

Расположеніе городовъ губерніи рассмотрѣно ниже при отдѣльномъ описаніи cadaго изъ нихъ.

Способъ постройки въ городахъ частныхъ домовъ съ принадлежностями ничѣмъ не отличается отъ господствующаго вообще въ осталь-

ныхъ губернскихъ и уѣздныхъ городахъ Имперіи. Дома съ различными на-
дворными строениями преимущественно деревянные, какъ видно изъ слѣ-
дующихъ чиселъ:

	Число домовъ въ городахъ:		
	Каменныхъ.	Деревянныхъ.	Всего.
Въ губернскомъ г. Воронежѣ	1,152	3,433	4,585
Въ 11 уѣздныхъ городахъ	145	5,083	5,228
Итого	1,297	8,516	9,813

Слѣдовательно число домовъ въ губернскомъ городѣ Воронежѣ состав-
ляетъ почти половину всего числа домовъ въ 12 городахъ губерніи.

	На 100 общаго числа домовъ:	
	Каменныхъ.	Деревянныхъ.
Въ губернскомъ г. Воронежѣ	25	75
Въ 11 уѣздныхъ городахъ	3	97
По всѣмъ 12 городамъ	13	87

Въ Воронежѣ каменные дома составляютъ 25% или $\frac{1}{4}$ часть общаго
числа домовъ, въ остальныхъ уѣздныхъ городахъ—всего 3%.

Изъ числа селеній губерніи, 153 лежатъ на судоходныхъ рѣкахъ, а
именно:

	Число селеній.	Въ нихъ жителей.
На р. Донѣ	104	до 140,000
— — Воронежѣ	37	— 35,000
— — Хопрѣ	12	— 30,000
Итого 153		205,000

Сравнивая эти числа съ общимъ числомъ селеній и сельскимъ населені-
емъ губерніи, находимъ, что число селеній, лежащихъ на трехъ означен-
ныхъ судоходныхъ рѣкахъ, составляетъ $6\frac{1}{2}\%$ общаго числа селеній, а чи-
сло жителей—11,4% общаго числа сельскихъ жителей края. Если присо-
единить къ этому и города, то всѣхъ заселенныхъ мѣстностей на трехъ
судоходныхъ рѣкахъ края будетъ 158 съ 257,000 жителей, что состав-
ляетъ 6,7% общаго числа населенныхъ пунктовъ и 13,7% всего населе-
нія края.

Изъ числа остальныхъ селеній губерніи ббльшая часть лежитъ на ме-
нѣе значительныхъ рѣкахъ, рѣчкахъ и протокахъ; встрѣчаются селенія,
возлѣ которыхъ вовсе нѣтъ проточной воды, и жители довольствуются
водою исключительно изъ колодезѣвъ.

Почти всѣ селенія здѣшняго края расположены въ одну линію, по те-
ченію рѣкъ или по дорогамъ; въ слѣдствіе этого встрѣчаются селенія, рас-

тянутыя на нѣсколькъ верстѣ; слобода Бутурлиновка, Бобровскаго уѣзда, имѣеть длины до 11 верстѣ.

Дворы въ селеніяхъ располагаются по обѣ стороны улицы; главный фасадъ избы обращенъ почти всегда на улицу, но въ нѣкоторыхъ великоросійскихъ селеніяхъ избы расположены внутри дворовъ, а улица съ обѣихъ сторонъ ограничена сплошными заборами, что вообще придаетъ селенію мрачный и унылый видъ.

Въ расположеніи и способѣ устройства дворовъ здѣшнихъ крестьянъ существуютъ нѣкоторыя различія между уѣздами, населенными Великоросіанами и Малоросіанами; кромѣ этого главнаго различія, встрѣчаются по деревнямъ частныя разности въ величинѣ, расположеніи, наружномъ видѣ жилыхъ строеній и хозяйственныхъ пристроекъ, что главнымъ образомъ зависитъ отъ достаточности домохозяина. Главный матеріалъ, употребляемый на постройку—дерево. Жилыя строенія и амбары построены преимущественно изъ бревень; мѣстами, хотя впрочемъ весьма рѣдко, встрѣчаются сложенные изъ кирпича, камня или мѣла; надворныя же строенія плетневыя и только у зажиточныхъ хозяевъ бревенчатыя. Дворы огораживаются плетнемъ или валомъ, сложеннымъ изъ слоевъ соломы, пересыпанной землей, или изъ подсолнечныхъ стеблей.

Жилище здѣшняго крестьянина-Великорусса состоитъ по обыкновенію изъ трехъ главныхъ частей—двухъ не одинаковаго размѣра избъ, соединенныхъ между собою сѣнями, въ каждой избѣ имѣется дверь въ сѣни.

Большая изба, расположенная главнымъ фасадомъ почти всегда на улицу, предназначается собственно для жилья и имѣеть слѣдующее устройство: въ фасадѣ три или два красныхъ окна съ небольшимъ просвѣтомъ и еще одно въ боковой, обращенной на дворъ, стѣнѣ, весьма часто волоковое, т. е. небольшое, задвигающееся изнутри доскою; на право или на лѣво отъ дверей, ведущихъ въ сѣни, печь изъ кирпича или битой глины; печи весьма рѣдко съ трубами, большею же частію избы курныя; кругомъ стѣнѣ—лавки, а у боковой, прилегающей къ печи, нары для спанья; отъ боковой, обращенной къ дверямъ, сторонѣ печи и до противоположной стѣны, на аршинъ ниже потолка, устроены палаты, любимое мѣсто отдыха и ночлега крестьянъ; въ переднемъ углу полочка для образовъ, передъ которыми виситъ лампада; подъ образами столъ съ выдвигаемымъ ящикомъ, для обѣда и ужина. Меньшая изба устроивается безъ печи и называется «обѣдникомъ» или «свѣтелкою»; въ свѣтелкѣ хранится все лучшее достояніе дома; въ теплое время года въ ней спятъ, а также принимаютъ и угощаютъ гостей. Избы соединяются между собою сѣнями, сѣни быва-

ютъ изъ рубленого лѣсу или плетневые; въ сѣняхъ двѣ двери, одна изъ нихъ ведетъ на переднюю часть двора, а другая на заднюю.

Вотъ обыкновенное устройство жилища здѣшняго Великороссіянина, но бывають и исключенія: съ одной стороны—у бѣднаго хозяина жилье состоитъ изъ одной только тѣсной избы съ сѣнями, а съ другой—въ большихъ, болѣе богатыхъ селеніяхъ есть избы весьма хорошо устроенныя, по образцу небольшихъ городскихъ домиковъ.

Нельзя при этомъ не замѣтить, что вообще здѣшніе крестьяне—Великоруссы содержатъ свои жилища въ крайней неопрятности: избы, какъ замѣчено было выше, почти всегда курныя и переполнены всякаго рода насѣкомыми, зимой же въ избѣ, вмѣстѣ съ хозяевами, помѣщается разнаго рода молодой скотъ и домашняя птица, что дѣлаетъ воздухъ крайне спертымъ и тяжелымъ, почти невыносимымъ для человѣка непривыкшаго къ нему или вошедшаго въ избу съ свѣжаго воздуха.

Дворъ крестьянскій со всѣхъ сторонъ обносится плетневыми сараями, навѣсами и катухами, подъ одной общей соломенной крышей; на дворѣ устраивается амбаръ, а у нѣкоторыхъ крестьянъ и ледникъ; въ передней части двора тесовыя ворота на улицу, а въ задней ворота на гумно, гдѣ сложенъ хлѣбъ въ одоньяхъ; тутъ же въ недалеомъ разстояніи плетневый сарай, для сбора норма послѣ молотбы хлѣба, и овинъ изъ кольевъ, смазанныхъ глиной; у достаточныхъ крестьянъ есть риги, но впрочемъ весьма рѣдко.

Устройство хаты здѣшняго Малороссіянина въ главныхъ чертахъ имѣетъ сходство съ устройствомъ избъ Великороссіянь, но Малороссіяне вообще жилища свои содержатъ гораздо опрятнѣе: печь устраивается всегда съ трубою, хата почти всегда вымазана внутри и снаружи глиною и чисто выбѣлена, что придаетъ ей видъ веселый и пріятный; надворныхъ строеній у Малороссіянь немного, но на удобное помѣщеніе скота и въ особенности овецъ они обращаютъ особенное вниманіе, и вслѣдствіе этого хлѣва устраиваютъ съ большимъ тщаніемъ.

Богатыя и лучшія слободы губерніи почти всѣ заселены Малороссіянами; въ нихъ, какъ напримѣръ въ Алексѣевкѣ, Бутурлиновкѣ, Калачѣ, Никитовкѣ и другихъ, весьма много хорошихъ домовъ; въ слободѣ Алексѣевкѣ главная площадь со всѣхъ сторонъ обстроена двухъ—этажными каменными домами.

Воронежскою палатою государственныхъ имуществъ собираются свѣдѣнія о всѣхъ домахъ въ селеніяхъ, принадлежащихъ государственнымъ крестьянамъ; приведемъ этого рода данныя за 1857 годъ. Въ этомъ году государственнымъ крестьянамъ въ селеніяхъ принадлежало домовъ:

Каменныхъ	559
Деревянныхъ на каменныхъ фундаментахъ	2,682
Деревянныхъ на каменныхъ столбахъ	17,875
Деревянныхъ на деревянныхъ столбахъ	125,685
Мазанокъ	267

Итого 147,068

В) Описаніе городовъ.

Въ Воронежской губерніи находится 12 городовъ: губернской г. Воронежъ и 11 уѣздныхъ.

Г. ВОРОНЕЖЪ.

Въ окрестностяхъ и самомъ городѣ Воронежѣ сохранились по настоящее время урочища, издавна называемыя Хазарскими. Это обстоятельство даетъ поводъ предполагать, что на мѣстѣ нынѣшняго Воронежа были нѣкогда Хазарскія поселенія; но предположеніе это нельзя подтвердить ни однимъ историческимъ фактомъ.

Въ нашихъ лѣтописяхъ въ первый разъ упомянуто имя Воронежа въ 1177 году: «Рязанцы взяли на Воронежѣ бѣжавшаго къ нимъ князя Владимірскаго Ярополка Ростиславича и привели его во Владиміръ къ великому князю Всеволоду Юрьевичу» (Собр. лѣт. Т. 1 стр. 163). Но гг. Надеждинъ и Неволинъ, въ примѣчаніяхъ своихъ къ разысканіямъ г. Погодина о городахъ и предѣлахъ древнихъ Русскихъ княжествъ (журн. мин. внутр. дѣлъ, 1848 г., т. XXIII), выразили сомнѣніе: о городѣ-ли говорится здѣсь; не о рѣкѣ-ли только, на которой онъ стоитъ? основывая свое мнѣніе на томъ, что Рязанскія владѣнія не могли въ то время такъ далеко зайти въ поле. Въ этомъ же сомнѣвается и г. Соловьевъ (Ист. Рос. т. 1. стр. 15), ссылаясь притомъ на разность лѣтописныхъ списковъ: въ Лаврентьевскомъ спискѣ стоитъ: «ѣхавше Рязанцы въ Вороножъ», но въ древнѣйшемъ Ипатьевскомъ: «ѣхавше Воронажъ»; не извѣстно слѣдовательно, какой предлогъ былъ въ подлинникѣ *въ* или *на*, причемъ послѣдній означалъ бы только рѣку Воронежъ, на которой князь Ярополкъ могъ стоять съ Рязанскимъ отрядомъ для наблюденія за Половцами, тѣмъ болѣе, что для означенія движенія къ городу употребительнѣе былъ бы мѣстный падежъ безъ предлога: «ѣхавше Воронажо».

Во всякомъ случаѣ если на мѣстѣ нынѣшняго Воронежа и вообще въ здѣшнемъ краѣ и были какія-либо поселенія, то они существовали только до нашествія Татаръ; съ этого же времени и до самаго конца XVI вѣка

страна эта, по свидѣтельствамъ современниковъ, представляла совершенно дикую, ненаселенную пустыню: «аще бо и быша прежде грады красны и нарочиты зѣло видѣнемъ, точію мѣста—пустошь все и не населено», говоритъ Смоленскій діаконъ Игнатій, проѣхавшій здѣшними мѣстами въ 1389 году. Такую же картину этой мѣстности начертали, спустя сто лѣтъ, Конгарини и Марко-Руфъ, проѣзжавшіе черезъ нынѣшнюю Воронежскую губернію въ 1476 году, а потомъ дворянинъ Алексѣевъ и князь Мангупскіи Феодоритъ Камаль къ 1514 году.

Въ 1517 году великое княжество Рязанское окончательно вошло въ составъ государства Московскаго, а вмѣстѣ съ нимъ и всѣ земли по рѣкамъ Дону и Воронежу, принадлежавшія дотолѣ княжеству Рязанскому. Съ постепеннымъ усиленіемъ Московскаго государства, укрѣпленные города, воздвигаемые правительствомъ съ цѣлію слѣдить за движеніями Татаръ и прикрывать отъ ихъ набѣговъ внутреннія области государства, выдвигались все болѣе и болѣе на югъ и наконецъ въ исходѣ XVI вѣка появились и въ предѣлахъ нынѣшней Воронежской губерніи, Первый городъ, основанный въ здѣшнемъ краѣ, былъ Воронежъ: 1586 года марта 4 «по приговору бояръ князя Феодора Ивановича Мстиславскаго съ товарищи, на Дону, на Воронежѣ, не доѣзжая до Богатаго-Затона два днища, велѣно поставить городъ Воронежъ». Этотъ боярскіи приговоръ, указывая опредѣлительно годъ основанія Воронежа, вмѣстѣ съ тѣмъ показываетъ, что на мѣстѣ, избранномъ для построенія новаго города, не существовало въ то время никакого населеннаго пункта; ибо, въ противномъ случаѣ, въ упомянутомъ приговорѣ мѣсто для построенія города Воронежа было бы прямо и обозначено этимъ пунктомъ, вмѣсто неточнаго обозначенія: «не доѣзжая до Богатаго-Затона два днища».

Назначеніе Воронежа было общее со всѣми украинными сторожевыми городами—наблюдать за всѣми движеніями Татаръ, охранять внутреннія области государства отъ внезапныхъ вторженій и защищать слобожанъ при подобныхъ вторженіяхъ.

Населеніе Воронежа первоначально состояло изъ однихъ только служилыхъ людей, обязанныхъ нести полевую и крѣпостную службу; впоследствии къ служилымъ людямъ начали присоединяться и вольные переселенцы.

Спустя четыре года по основаніи Воронежа, въ 1590 году, Черкасы въ числѣ 600 человекъ взяли городъ и всѣхъ жителей его, въ томъ числѣ воеводу князя Ивана Шибановскаго-Долгорукаго убили, а городъ сожгли. Городъ былъ однако скоро возстановленъ, потому что въ 1598 году царь Борисъ Годуновъ, отправляясь въ походъ противъ Крымцевъ, послалъ гонцовъ во всѣ пограничныя украинныя города, въ томъ числѣ и въ Воронежъ,

«сказать милостивое слово воеводамъ и спросить о здравіи ихъ, а также и дворянъ, сотниковъ, дѣтей боярскихъ, стрѣльцовъ и казаковъ».

Въ 1604 году Воронежъ, въ числѣ другихъ украинскихъ городовъ, поддался Лже-Димитрію, а за тѣмъ въ 1606 году присягалъ уже самозванцу Лже-Петру; въ 1613 году былъ разграбленъ казакомъ Заруцкимъ.

Въ Воронежѣ обыкновенно встрѣчали и провожали пословъ турецкихъ и татарскихъ, а равно и нашихъ, отправлявшихся въ Турцію и къ Татарамъ. Первая встрѣча была въ 1627 году турецкаго посла Оомы Кантакузена, который въ слѣдующемъ 1628 году отпущенъ былъ обратно изъ Воронежа рѣкою Дономъ на 85 стругахъ, въ сопровожденіи 500 человѣкъ ратныхъ людей.

Въ 1672 году Воронежъ былъ опустошенъ страшнымъ пожаромъ; это обстоятельство, а равно и ветхость стѣнъ города, побудили царя Феодора Алексѣевича выстроить новую и обширнѣйшую крѣпость или городъ со стѣнами. По стрессенной книгѣ 1676 года, сохранившейся въ губернскомъ архивѣ, видно, что новый городъ окружала деревянная ограда изъ дубоваго лѣса, въ $6\frac{1}{2}$ аршинъ высотой. Въ городской стѣнѣ было пять башенъ, съ проѣзжими воротами, и 12 башенъ глухихъ; первыя имѣли въ поперечникѣ 4 сажени и высоты 9 аршинъ, а вторыя—въ поперечникѣ 3 сажени и высоты 7 аршинъ; вся окружность этой стѣны съ башнями простиралась на 870 сажень. Съ трехъ сторонъ, вокругъ города, проведенъ былъ ровъ глубиною въ 3 сажени, усаженный частоколомъ, а съ четвертой стороны омывала городъ рѣка Воронежъ. Сверхъ того были построены караульные городки и башни, въ разстояніи отъ 3 до 10 верстъ отъ города; въ этихъ городкахъ и башняхъ стояли въ караулъ воронежцы отъ 5 до 10 человѣкъ въ каждомъ, смѣняясь черезъ двѣ недѣли.

Что касается внутренняго развитія города, то оно, не смотря на тревожныя и смутныя времена, шло своимъ чередомъ. Городъ мало-по-малу расширялся и увеличивался въ народонаселеніи; къ концу XVII вѣка Воронежъ состоялъ изъ острога, посада и шести слободъ, а всѣхъ жителей въ немъ считалось до 5,000 человѣкъ. Удобство мѣстоположенія способствовало развитію значительной торговли; изъ воронежскихъ актовъ видно, что уже въ 1638 году въ городѣ находилось много лавокъ, въ которыхъ «по вся дни живутъ торги безпрестанно»; воронежскіе торговые люди ѣздили торговать хлѣбомъ и промыслять рыбу въ казачьи городки на Донъ.

Но самая блистательная эпоха Воронежа была въ царствованіе Императора Петра I, обширные виды котораго придали городу новую жизнь и большее значеніе. Петръ Великій, желая придвинуть Россію къ берегамъ Чернаго моря, объявилъ войну Турціи и осадилъ Азовъ; неудачно кон-

чившаяся осада убѣдила государя въ необходимости устроить для этого флотъ. Поэтому Петръ I, посѣтивъ въ первый разъ г. Воронежъ въ 1694 году и замѣтя, что рѣка Воронежъ способна къ судоходству, а окрестности ея изобильны лѣсомъ, годнымъ на кораблестроеніе, повелѣлъ тотчасъ приступить къ устройству верфи, на одномъ изъ ближайшихъ къ городу острововъ рѣки Воронежа, и въ томъ же году прислалъ корабельныхъ мастеровъ и плотниковъ.—На верфи кипѣла дѣятельность необыкновенная, такъ что весной 1696 года государь спустилъ отъ Воронежа въ Донъ вновь построенный флотъ, состоявшій изъ двухъ военныхъ кораблей, 23-хъ галеръ, 2-хъ голеасовъ и 4-хъ брандеровъ. Флотилія эта, разбивъ турецкія галеры, споспѣшествовала взятію Азова. Въ 1698 году осенью, Петръ I, съ вице-адмираломъ Крюсомъ, осматривалъ въ Воронежѣ флотъ и собственными руками заложилъ корабль; въ слѣдующемъ 1699 году три раза посѣтилъ Воронежъ, проводя время въ неуспынныхъ трудахъ по устройству флота; весной 1700 года, прибывъ въ Воронежъ съ Апраксинымъ, пожаловалъ его въ званіе адмиралтейца, поручивъ ему начальство надъ Азовскимъ флотомъ и Воронежскою верфью. Кромѣ корабельной верфи, находились въ Воронежѣ: литейный заводъ для литья пушекъ, мортиръ, якорей и разныхъ потребностей для флота и артиллеріи, канатные и смоляные дворы, разныя фабрики и заводы. На берегу рѣки Воронежа, въ Нѣмецкой слободѣ, поселены были мастеровые изъ Нѣмцевъ, Голландцевъ, Англичанъ и Итальянцевъ, равно какъ и морскіе офицеры, корабельные мастера, плотники и матросы; въ этой слободѣ были двѣ лютеранскія церкви, а въ нѣкоторомъ отъ нея отдаленіи находились: адмиралтейство, обнесенное валомъ, разныя каменные магазины и склады. Городъ украшался царскимъ дворцомъ и домами: князя Меншикова, адмирала Апраксина и многихъ другихъ вельможъ. Изъ общей суммы 434,000 руб., которая въ то время собиралась въ Россіи на адмиралтейство и флотъ, поступало ежегодно на одни Воронежскія заведенія до 120,000 рублей; однимъ словомъ это была блистательнѣйшая эпоха для города.

Съ 1701 года значеніе Воронежа начало постепенно упадать; въ этомъ году Петръ I, прибывъ въ городъ и усмотрѣвъ удобнѣйшее мѣсто для верфи при впаденіи р. Воронежа въ Донъ, заложилъ тамъ крѣпость Тавровъ и перевелъ въ нее часть корабельной верфи изъ Воронежа. Въ 1703 году въ февраль, Петръ I опять посѣтилъ Воронежъ и съ прежнею дѣятельностію занимался корабельными работами на обѣихъ верфяхъ и устройствомъ доковъ для починки кораблей. Лѣтомъ отправился онъ для осмотра работъ каналовъ, соединяющихъ Волгу съ Дономъ и Донъ съ Окою, а въ декабрѣ снова возвратился въ Воронежъ, по случаю кончины Воро-

нежскаго епископа Митрофана. Въ этомъ же году государь отдалъ приказъ построить въ Тавровѣ еще 6 военныхъ кораблей; четыре изъ нихъ въ присутствіи государя были спущены на воду въ 1709 году. Въ то время на р. Воронежѣ стояли 12 кораблей 40 и 80 пушечныхъ, а меньшаго размѣра, равно и купеческихъ судовъ, считалось всѣхъ до 100. Но въ это время предположено уже было перевести верфь изъ Таврова къ устью р. Осереды. Наконецъ виды Петра Великаго на Балтійское море и самое построеніе Петербурга отвлекли его вниманіе отъ Воронежа; въ 1712 году повелѣно двѣ трети корабельныхъ мастеровъ и рабочихъ выслать отсюда въ новую столицу. Воронежъ, теряя такимъ образомъ постепенно прежнее свое значеніе, весьма много также потерпѣлъ отъ пожаровъ: самый гибельный изъ нихъ былъ въ 1748 году; государевъ дворецъ, лучшіе дома вельможъ, Нѣмецкая слобода, присутственныя мѣста, все сдѣлалось добычею пламени, сгорѣло болѣе 1,000 домовъ; наконецъ послѣ пожара 1772 года Воронежъ совершенно измѣнился и началъ отстраиваться по новому плану, Высочайше утвержденному 11 марта 1774 года. Теперь въ немъ почти нѣтъ ни одного стариннаго строенія, исключая цейхгауза, единственнаго удѣльвашаго памятника отъ верфи Петра I.

При первомъ дѣленіи Россіи на губерніи въ 1708 году, Воронежъ приписанъ къ Азовской губерніи, къ корабельнымъ дѣламъ; въ 1711 г., по уступкѣ Азова Турціи, главное управленіе Азовской губерніи перенесено въ Воронежъ, а въ 1725 году губернія, именовавшаяся прежде Азовскою, названа Воронежскою; въ 1779 году устроено Воронежское намѣстничество, и съ тѣхъ поръ Воронежъ постоянно оставался главнымъ городомъ здѣшняго края.

При утвержденіи гербовъ городамъ Воронежскаго намѣстничества, 1781 года сентября 21, для города Воронежа оставленъ старый гербъ. Изображеніе его—«щитъ раздѣленъ на двое, въ верхней части онаго, въ золотомъ полѣ, двуглавый черный орелъ, а въ нижней части, въ красномъ полѣ, опрокинутый на кособорѣ сосудъ, изъ котораго истекаетъ рѣка Воронежъ». Изображеніе это, какъ сказано въ указѣ объ изданіи гербовъ, внесено и во всѣ вновь сочиненные гербы городовъ помянутаго намѣстничества, въ верхнюю часть щита, «въ означеніе того, что тѣ города принадлежатъ Воронежскому намѣстничеству».

Воронежъ, подъ 51°39' с. ш. и +8°52' д. отъ Пулкова, лежитъ на правомъ берегу рѣки того же имени, въ 19 верстахъ отъ впаденія ея въ Донъ. Большая и лучшая часть города расположена на плато нагорнаго берега рѣки, худшая—раскинута по довольно крутому скату этого берега. Изъ города превосходный видъ на противоположный отлогій берегъ рѣки;

въ этомъ направленіи верстъ на 20 и болѣе видна вся окрестность. Съ Московской и Нижнедѣвицкой дорогъ видны лучшія зданія города, между которыми возвышаются церкви, а вдали, на возвышеніи, Благовѣщенскій Митрофановъ монастырь, съ пятью золотыми куполами и высокою колокольнею.

Для переправы чрезъ рѣку Воронежъ существуютъ три моста, одинъ изъ нихъ постоянный, на Черкасскомъ трактѣ, другіе два временные, наводятся весною, по спаденіи въ рѣкѣ воды, и разбираются осенью.

Городу Воронежу принадлежитъ земли 3,827 десятинъ 780 сажень, въ томъ числѣ: внутри городской черты—742 десятины 780 сажень, внѣ городской черты—3,084 десятины 2,391 сажень (*).

Воронежъ вообще хорошо отстроены; всѣ улицы и площади въ верхней части мощеныя, изъ улицъ бѣльшая — Дворянская, на которой помѣщаются присутственныя мѣста. Всѣхъ домовъ въ городѣ 4,585, въ томъ числѣ:

	Каменныхъ.	Деревянныхъ.
Казенныхъ	30	5
Частныхъ	1,122	3,428
Итого	1,152	3,433
Лавокъ	328	97
Монастырей	3	—
Православныхъ церквей	20	—
Римско-католическая каплица	1	—
Лютеранская церковь	1	—
Раскольническая молежня	1	—

Въ 1857 году жителей въ городѣ числилось:

Мужскаго пола	21,970
Женскаго —	17,128
Обоихъ половъ	39,098.

Слѣдовательно на 100 мужчинъ приходилось 78 женщинъ.

Означенное общее число жителей города распредѣлялось по сословіямъ слѣдующимъ образомъ:

(*) Количество городской земли показано здѣсь и ниже, при описаніи другихъ городовъ, по исчисленіямъ произведенной въ послѣднее время топографической съемки городовъ губерніи. При составленіи же общей таблицы «раздѣленія земель по владѣніямъ и угодьямъ», количество городскихъ земель показано согласно официальнымъ отчетамъ, потому что при составленіи таблицы неизвѣстны были еще результаты топографической съемки.

I. Дворянъ:

Потомственныхъ	1,725.
Личныхъ	3,872.

II. Духовенства:

Православнаго	{ Облаго	556.
	{ монашествующаго	243.
Римско-католическаго		1.

III. Городскихъ сословій:

Почетныхъ гражданъ	{ потомственныхъ	128.
	{ личныхъ	2.
Купцовъ		1,560.
Мъщанъ		9,848.
Цеховыхъ		2,109.
Класса рабочихъ людей		2,193.

IV. Сельскихъ сословій:

Государственныхъ крестьянъ	2,532.	
Помѣщичьихъ	{ крестьянъ	2,515.
	{ дворовыхъ людей	1,799.

V. Военныхъ сословій:

Состоящихъ на дѣйствительной службѣ	3,000.
Безсрочно- и временно-отпускныхъ	257.
Отставныхъ нижнихъ чиновъ, ихъ женъ и дочерей	2,740.
Кантонистовъ	1,568.
VI. Иностранныхъ подданныхъ	62.
VII. Лицъ, не принадлежащихъ означеннымъ сословіямъ	2,388.

Итого. 39,098.

Въ томъ числѣ:

На 100 жителей:

Дворянъ	5,597	14,3.
Духовенства	800	2,0.
Городскихъ сословій	15,840	40,5.
Сельскихъ сословій	6,846	17,5.
Военныхъ сословій	7,565	19,4.
Иностранныхъ подданныхъ	62	0,2.
Лицъ, не принадлежащихъ къ означеннымъ сословіямъ	2,388	6,1.

Въ мануфактурномъ отношеніи Воронежъ занимаетъ первое мѣсто между городами губерніи. По официальнымъ свѣдѣніямъ за 1857 годъ, цѣнность производительности фабрикъ и заводовъ города была слѣдующая:

Названіе фабрикъ и заводовъ.	Число фабрикъ и заводовъ.	Цѣнность выдѣлки
Сально-переливочныхъ заводовъ	2	300,000.
Шерстемойныхъ	13	240,500.
Водочный	1	101,525.
Салотопенныхъ	2	99,000.
Сальносвѣчныхъ	4	76,000.
Колокольныхъ	2	31,536.
Воскосвѣчныхъ	4	30,000.
Мыловаренныхъ	2	17,600.
Чугунноплавильныхъ	3	9,830.
Кожевенный	1	8,000.
Маслобойный	1	5,000.
Пивоваренныхъ	2	2,100.
Кафельныхъ	2	1,100.
Табачныхъ фабрикъ	2	1,000.
Канатный заводъ	1	600.
Итого	42	923,791.

Цѣнность производительности фабрикъ и заводовъ г. Воронежа равняется почти 924,000 руб. сер., что составляетъ 23,4% общей цѣнности выдѣлки фабрикъ и заводовъ губерніи и въ 2½ раза превосходитъ цѣнность производительности остальныхъ городовъ губерніи.

Въ торговомъ отношеніи Воронежъ занимаетъ также первое мѣсто между городами губерніи, въ особенности купечество его имѣетъ большое вліяніе на вывозъ изъ губерніи туземныхъ произведеній; нѣкоторые предметы отпускной торговли почти исключительно находятся въ рукахъ купечества воронежскаго. Въ 1857 году по г. Воронежу объявлено капиталовъ:

По 1-й гильдіи	5.
— 2-й —	16.
— 3-й —	202.
Всего.	223.

Большая часть капиталовъ обращена на торговлю краснымъ и колониальными товарами, саломъ, шерстью, хлѣбомъ, желѣзнымъ и кожевеннымъ товарами. Хлѣбъ, сало и шерсть составляютъ главные предметы отпускной торговли. Торговля хлѣбомъ могла бы быть несравненно значительнѣе, еслибъ Воронежъ имѣлъ болѣе легкія и удобныя сообщенія съ малохлѣбо-

родными сѣверными и сѣверо-западными нашими губерніями. Отпускъ сала изъ губерніи производится почти исключительно чрезъ капиталистовъ воронежскихъ. Торговля саломъ и вообще прасольскій торгъ производится нынѣ въ значительно меньшихъ размѣрахъ противъ прежняго времени; главными причинами упадка прасольскаго торга въ г. Воронежѣ были: шаткость и рискъ самаго торга, непрочность бѣльшей части капиталистовъ, занимавшихся салною промышленностію и допускавшихъ злоупотребленіе кредитомъ, и наконецъ, въ слѣдствіе увеличившагося въ губерніи народонаселенія, значительное уменьшеніе степныхъ пастбищныхъ мѣстъ, имѣвшее своимъ слѣдствіемъ уменьшеніе самаго скотоводства. Упадокъ прасольскаго торга въ г. Воронежѣ рѣшительно обнаружился между 1818 и 1825 годами, именно въ самое это время открылось большое число банкротствъ. Съ 1825 года въ Воронежѣ дѣла по этому торгу стали опять приходить въ нѣкоторый порядокъ, но не могли уже достигнуть прежняго своего цвѣтущаго состоянія. Торговля шерстью бѣльшею частью также находится въ рукахъ купечества воронежскаго.

По свѣдѣніямъ, доставленнымъ городской думою, купечествомъ г. Воронежа ежегодно, среднимъ числомъ, покупается товаровъ:

Краснаго галантерейнаго и пушнаго	на 850,000 р.
Колоніальнаго, бакалейнаго, москотильнаго и разныхъ винъ	— 680,000 —
Сала	— 500,000 —
Шерсти	— 400,000 —
Хлѣба	— 200,000 —
Жельзнаго	— 170,000 —
Кожевеннаго	— 150,000 —
Лѣснаго и щепнаго	— 140,000 —
Скота для отгона въ столицы	— 120,000 —
Соли	— 50,000 —
Итого	3.260,000 руб.

Если присоединить къ этому остальной мелочной товаръ, то можно положить всю сумму покупки въ $3\frac{1}{2}$ милліона рублей серебромъ.

Разныхъ трактирныхъ и питейныхъ заведеній въ городѣ находится:

Трактировъ	6.
Гостинницъ	12.
Постоялыхъ дворовъ	50.
Кандитерскихъ	2.
Колбасныхъ	2.
Харчевень	7.

Винныхъ погребовъ	6.
Питейныхъ домовъ	24.
Штофныхъ лавокъ	16.
Ведерныхъ	16.

Цѣнность привоза
въ 1857 году:

Ярмарокъ въ городѣ 4:

Десятая, на 10-й недѣль по Пасхѣ	10,000.
Никольская, 9 мая	14,700.
Успенская, 15 августа	8,200.
Предтеченская, 29 августа	12,000.

Учебныя заведенія:

- Михайловскій Воронежскій кадетскій корпусъ.
- Воронежское военное училище.
- Духовная семинарія.
- Духовное училище.
- Гимназія съ благороднымъ пансіономъ.
- Уѣздное училище.
- Два приходскихъ училища.
- Два частныхъ пансіона.
- Частная школа.
- Александринскій дѣтскій пріютъ.
- Училище трудолюбія.

Благотворительныя заведенія:

Подвѣдомственныя приказу общественнаго призрѣнія:

- Городская больница.
- Богадѣльня, съ дѣтскимъ при ней отдѣленіемъ.
- Домъ умалишенныхъ.
 - смирительный.
 - рабочій.

Неподвѣдомственныя приказу общественнаго призрѣнія:

- Александринскій дѣтскій пріютъ.
- Частныхъ богадѣленъ 6.
- Дѣтскихъ пріютовъ 2.

Для завѣдыванія городскимъ хозяйствомъ и дѣлами общественными и судебными лицъ городскихъ сословій, въ г. Воронежѣ состоятъ:

- Городская дума.
- Магистратъ.
- Сиротскій судъ.

Словесный судъ.

Квартирная комиссія.

Городское депутатское собраніе.

Въ полицейскомъ отношеніи городъ раздѣляется на три части: Дворянскую, Московскую и Мѣщанскую, а каждая часть на три квартала.

Денежныя средства города въ 1857 году были:

Доходы	48,550 руб. 53 ³ / ₄ коп.
Расходы	42,021 — 44 ³ / ₄ —
Остатокъ этого года.	6,529 — 9 —
Остатокъ отъ прошлыхъ лѣтъ	16,096 — 41 —
Всего остатка къ 1-му января 1858 года	22,625 — 50 —

Въ 1830 году декабря 24 издано положеніе о доходахъ и расходахъ г. Воронежа. По этому положенію статьями доходовъ назначены: I. сборы съ обывательскихъ недвижимыхъ собственности, II. сборы съ заведеній промышленности, III. сборы съ промышленниковъ и ремесленниковъ, IV. сборы съ актовъ, сдѣлокъ и публичной продажи, V. сборы съ оброчныхъ статей и доходовъ отъ казны, городу предоставленные; VI. случайные доходы. Этимъ же положеніемъ установлены правила: а) для составленія статей расходовъ, б) по отпуску суммъ и заготовленію матеріаловъ, в) для производства построекъ, починокъ и исправленій въ зданіяхъ, на обязанности думы лежащихъ, и г) объ остаткахъ.

1858 года мая 5 повелѣно, чтобы каждый содержатель постоялаго двора и подворья въ городахъ Воронежской губерніи вносилъ ежегодно въ городской доходъ 3% съ суммы, платимой имъ за помѣщеніе, если постоянный дворъ помѣщается въ наемномъ домѣ. Содержатели же этихъ заведеній, помѣщающихся въ собственныхъ домахъ ихъ, платятъ 3% съ наемной суммы, въ какую оцѣнены будутъ дома ихъ, по соображенію съ сосѣдними же подобными помѣщеніями.

Г. ВПРЮЧЪ.

Основаніе Бирюча нѣкоторые изслѣдователи относятъ ко концу XVI столѣтія; но изъ всѣхъ, доселѣ извѣстныхъ, актовъ усматривается, что на всемъ пространствѣ между гг. Осоломъ и Валуйками ранѣе половины XVII вѣка никакихъ острожковъ устроено не было; въ росписи полевыхъ укрѣпленій, проведенныхъ отъ г. Усерда, составленной въ 1643 году, находимъ только, что въ окрестностяхъ нынѣшняго Бирюча, черезъ р. Сосну были два татарскіе «перелаза», одинъ выше Бирючева Верха, а другой ниже, и оба они были закрѣплены колодами и честикомъ, а по берегамъ набиты съ обѣихъ сторонъ въ ямахъ дубовые острые колья. Первое из-

вѣстіе о поселеніи въ здѣшнемъ мѣстѣ относится уже къ началу XVIII вѣка: указомъ Петра Великаго 1705 года марта 8 дозволено усердскому сотнику Ивану Медкову съ товарищами съ прежняго неудобнаго мѣста ихъ жительства, близъ г. Усерда на р. Соснѣ, переселиться на ихъ же дачи въ урочище Бирючю Яругу; этотъ возникшій казачій городокъ именовался Бирюченское комиссарство и принадлежалъ къ Острогожскому полку. При Екатеринѣ II въ 1765 году, когда введено было новое гражданское устройство въ управленіи слободскихъ жителей, переименованныхъ при этомъ изъ казаковъ въ государственныхъ войсковыхъ обывателей, городокъ Бирючій вошелъ въ составъ Острогожской провинціи, а въ 1779 году, при учрежденіи Воронежскаго намѣстничества, сдѣланъ уѣзднымъ городомъ и названъ просто Бирючь; въ 1796 году Бирючь отчисленъ отъ Воронежской губерніи и присоединенъ къ возстановленной тогда Слободско-Украинской губерніи; 1797 года, при разграниченіи Слободско-Украинской губерніи отъ смежныхъ, Бирючь снова введенъ въ составъ Воронежской губерніи, къ которой и принадлежалъ уже постоянно.

Гербъ города—Бирючь, желѣзное орудіе, обвѣшанное звонками, въ красномъ полѣ.

Бирючь лежитъ на лѣвомъ берегу р. Тихой-Сосны, по обѣ стороны впадающей въ нее рѣчки Бирючьки. Большая часть города расположена на мѣстности ровной и возвышенной, южная и юго-западная части его раскинуты по косоугору, склоняющемуся къ р. Тихой-Соснѣ и рѣчкѣ Бирючькѣ. На р. Тихой-Соснѣ, по почтовой дорогѣ въ г. Валуйки, имѣется постоянный мостъ и гребля, длиною около $\frac{3}{4}$ версты.

Городу принадлежить земли 385 дес. 400 саж, въ томъ числѣ: внутри городской черты—142 дес. 650 саж, внѣ—242 дес. 2,150 сажень.

Бирючь занимаетъ въ длину 1 версту 250 сажень, въ ширину 425 саж; площадей имѣеть двѣ, улицъ 13, домовъ 497, въ томъ числѣ:

	Каменныхъ.	Деревянныхъ.
Казенныхъ	3	3
Частныхъ	19	472
	<hr/>	
Итого	22	475
Лавокъ	»	26
Церквей	3	»

Планъ г. Бирюча утвержденъ въ 1786 году апрѣля 20.

Въ 1807 году января 5 во всѣхъ уѣздныхъ городахъ Воронежской губерніи дозволено, вмѣсто назначенныхъ по планамъ каменныхъ, строить деревянные дома на каменныхъ фундаментахъ, въ томъ уваженіи, что

постройка каменныхъ домовъ въ означенныхъ городахъ, по недостатку кирпича, была сопряжена съ большими затрудненіями.

Въ 1857 году жителей въ г. Бирючѣ числилось:

Мужескаго пола	2,478	душъ.
Женскаго	1,788	—
Обоихъ половъ	4,266	—

На 100 мужчинъ приходилось 72 женщины.

Означенное число жителей города принадлежало къ сословіямъ:

I. Дворянъ:

Потомственныхъ	21
Личныхъ	48

II. Духовенства:

Православнаго бѣлаго	94
--------------------------------	----

III. Городскихъ сословій:

Купцовъ	165
Мѣщанъ	1,316

IV. Сельскихъ сословій:

Государственныхъ крестьянъ	2,065
Дворовыхъ людей	32

V. Военныхъ сословій:

Состоявшихъ въ дѣйствительной службѣ	255
Безсрочно-и временно-отпускныхъ	50
Отставныхъ нижнихъ чиновъ, ихъ женъ и дочерей	110

VI. Лицъ, не принадлежащихъ къ означеннымъ сословіямъ	110
---	-----

Итого: 4,266

Въ томъ числѣ:

На 100 жителей.

I. Дворянъ	69	1,6
II. Духовенства	94	2,2
III. Городскихъ сословій	1,481	34,7
VI. Сельскихъ сословій	2,097	49,2
V. Военныхъ сословій	415	9,7
VI. Лицъ, не принадлежащихъ къ означеннымъ сословіямъ,	110	2,6

Въ промышленномъ отношеніи Бирючъ занимаетъ одно изъ послѣднихъ мѣстъ между городами губерніи, въ немъ всего два завода: свѣчно-сальный,

выдѣлывающій произведеній на 1,320 руб. и пивоваренный—на 1,300 руб., всего на сумму 2,620 руб. серебромъ.

По городу Бирючу въ 1857 году объявлено всего 26 капиталовъ, всѣ по 3-й гильдіи. Торговля здѣшняго купечества не простирается далѣе предѣловъ уѣзда и состоитъ преимущественно въ распродажѣ краснаго, колоніальнаго, бакалейнаго, желѣзнаго и разнаго мелочнаго товара, какъ въ самомъ городѣ, такъ равно и на ярмаркахъ окрестныхъ селеній; часть капиталовъ обращена на торговлю скотомъ и рыбою, но единственно съ цѣлю удовлетворенія мѣстнымъ потребностямъ.

Ярмарокъ въ городѣ четыре:

	Цѣнность привоза въ 1857 году.
Васильевская, 1 января	13,000 руб.
Георгіевская, 23 апрѣля	6,000 —
Петровская, 29 іюня	15,000 —
Покровская, 1 октября	16,000 —

Ярмарки, какъ видно по цѣнности привоза, весьма незначительны; продолжаются онѣ отъ 3 до 4 дней; разнаго рода товаръ доставляется преимущественно изъ г.г. Острогжска и Стараго-Оскола.

Учебныя заведенія:

Духовное, уѣздное и приходское училища.

Благотворительныя заведенія:

Городская больница и частная богадѣльня.

Для завѣдыванія городскимъ хозяйствомъ и дѣлами общественными и судебными лицъ городскихъ сословій, въ г. Бирючѣ состоятъ:

Ратуша.

Словесный судъ.

Сиротскій судъ.

Квартирная коммисія.

Городское депутатское собраніе.

Въ полицейскомъ отношеніи городъ составляетъ одинъ кварталъ.

Въ 1857 году денежные средства города были:

Доходы	1,597 руб. 50½ коп.
Расходы	3,837 — 85 —
Недостатокъ этого года	2,240 руб. 34½ коп.
Остатокъ отъ прошлыхъ лѣтъ	36,036 — 98½ —
Всего остатка къ 1 января 1858 г.	33,796 руб. 64 коп.

Г. БОБРОВЪ.

Время основанія Боброва неизвѣстно, но во всякомъ случаѣ его нель-

зя возвести ранѣе второй половины XVII столѣтія; въ росписи Воронежскихъ сторожей, 1623 года, прямо говорится, что до сего времени между р.р. Дономъ и Битюкомъ «сторожи не ставили» и что только съ этого времени учреждены были на Битюкѣ сторожи, считавшіеся «дальними». По указу Петра Великаго 1686 года, для охраненія границъ государства, начали выселять на Битюкѣ и Икорецѣ служилыхъ людей изъ г.г. Ельца, Воронежа и Коротояка, а съ 1699 года—дворцовыхъ крестьянъ изъ уѣздовъ: Ростовскаго, Ярославскаго, Пошехонскаго и Костромскаго. Въ это-то время вѣроятно получилъ свое начало и Бобровъ или, какъ прежде его звали, Бобровскъ. Въ 1699 году всѣ Битюкскія слободы, въ томъ числѣ и Бобровскъ, поступили въ вѣдѣніе приказа большаго дворца. Въ 1707 году въ Бобровскѣ выстроенъ государевъ дворъ съ бойницами и 3 башнями; въ слѣдующемъ году, во время Булавинскаго бунта, Донскіе казаки напали на селеніе, взяли укрѣпленный дворъ и разграбили хранившуюся тамъ государеву казну. Въ 1711 году, послѣ уступки Азова Туркамъ, Бобровскъ сдѣланъ городомъ, причемъ часть жителей, выведенныхъ изъ Азова, поселена была при Бобровскѣ особою слободою, получившею названіе Азовской, удержавшей и понынѣ это названіе. Вскорѣ однако Бобровскъ потерялъ званіе города, но все-таки сохранилъ первенство между всѣми селеніями Битюкскихъ и Икорецкихъ волостей, потому что въ немъ находилось волостное правленіе.

Въ 1779 году, при учрежденіи Воронежскаго намѣстничества, с. Бобровскъ переименовано въ г. Бобровъ и сдѣлано уѣзднымъ городомъ уѣзда того же названія; съ этого времени г. Бобровъ постоянно входилъ въ составъ Воронежской губерніи.

Гербъ города—боберъ, въ серебряномъ полѣ.

Бобровъ, подъ 51°5' с. ш. и + 9°44' д. отъ Пулкова, лежитъ на правомъ возвышенномъ берегу р. Битюка; окрестная мѣстность совершенно ровная и открытая; противоположный лѣвый берегъ рѣки низменный. Битюкъ подъ городомъ, раздѣляясь на нѣсколько рукавовъ, образуетъ до 15 незначительныхъ низменныхъ островковъ. Для переправы черезъ р. Битюкъ, верстахъ въ 3-хъ ниже города, каждую весну устроивается мостъ на сваяхъ; во время разлива сообщеніе производится на баркасахъ.

Городу принадлежить земли 2,231 дес. 1,398 саж., въ томъ числѣ: внутри городской черты—283 дес. 1,211 саж., внѣ — 1,948 дес. 187 сажень.

Бобровъ занимаетъ въ длину 1 версту 345 саж., въ ширину 1 версту 215 сажень. Площадей въ городѣ 4, улицъ 40, домовъ 408, въ томъ числѣ:

	Каменныхъ.	Деревянныхъ.
Казенныхъ	2	2
Частныхъ	2	402
<hr/>		
Итого	4	404
Лавокъ	»	44
Церквей	2	»

Планъ города утвержденъ въ 1786 году апрѣля 20.

Въ 1857 году жителей въ г. Бобровѣ числилось:

Мужескаго пола	1,719.
Женскаго	1,673.
<hr/>	
Обоихъ половъ	3,392.

На 100 мужчинъ приходилось 97 женщинъ.

Означенное число жителей принадлежало къ сословіямъ:

I. Дворянъ:

Потомственныхъ	57
Личныхъ	94

II. Духовенства:

Православнаго бѣлаго	81
--------------------------------	----

III. Городскихъ сословій:

Почетныхъ гражданъ	8
Купцовъ	925
Мѣщанъ	1,888

IV. Сельскихъ сословій:

Помѣщичьихъ } крестьянъ	5
	дворовыхъ людей

V. Военныхъ сословій:

Состоявшихъ въ дѣйствительной службѣ	107
Безсрочно-и временно-отпущенныхъ	23
Отставныхъ нижнихъ чиновъ, ихъ женъ и дочерей	65

VI. Иностранныхъ подданныхъ

Лицъ, не принадлежащихъ къ означеннымъ сословіямъ	78
---	----

Итого 3,392

Въ томъ числѣ:	На 100 жителей.	
I. Дворянъ	154	4,5
II. Духовенства	81	2,4
III. Городскихъ сословій	2,821	83,2

IV. Сельскихъ сословій . . .	56	1,7
V. Военныхъ сословій . . .	195	5,7
VI. Иностранныхъ подданныхъ .	7	0,2
VII. Лицъ, не принадлежащихъ къ означеннымъ сословіямъ . . .	78	2,3

Въ г. Бобровъ находится 5 заводовъ:

	Число заводовъ.	Цѣнность выдѣл- ки въ 1857 году.
Салотопенныхъ	4	15,433 руб.
Пивоваренный	1	4,000 —
Итого .	5	19,433 руб.

Въ 1857 году по г. Боброву объявлено 78 капиталовъ, по 3-й гильдіи. Торговля города вообще незначительна и состоитъ преимущественно, какъ во всѣхъ почти уѣздныхъ городахъ губерніи, въ удовлетвореніи необходимыхъ потребностей, какъ городского населенія, такъ равно и жителей окрестныхъ селеній, а жители болѣе удаленныхъ приобрѣтаютъ все необходимое для себя на ближайшихъ ярмаркахъ, на которыя купечество пріѣзжаетъ изъ другихъ городовъ и преимущественно изъ Острогожска и Воронежа. Здѣшнее купечество занимается также лѣсопромышленностію, закупая въ казенныхъ и частныхъ дачахъ лѣсные участки на срубъ и доставляя дрова въ Бобровъ и другія мѣста, а также торговлю скотомъ и саломъ.

Ярмарокъ въ городѣ три:

	Цѣнность при- воза въ 1857 г.
Евдокіевская, 1 марта	4,200 руб.
Николаевская, 9 мая	9,170 —
Воздвиженская, 14 сентября	20,370 —

Въ г. Бобровъ находятся уѣздное и приходское училища, а изъ благотворительныхъ заведеній—городская больница.

Для завѣдыванія городскимъ хозяйствомъ и дѣлами общественными и судебными лицъ городскихъ сословій, въ г. Бобровъ состоятъ:

Ратуша.

Сиротскій судъ.

Словесный судъ.

Квартирная комиссія.

Городское депутатское собраніе.

Въ полицейскомъ отношеніи городъ составляетъ одинъ кварталъ.

Денежныя средства города въ 1857 году были:

Доходы	3,616 руб. 17 коп.
Расходы	4,287 — 87 —
Недостатокъ этого года	671 руб. 70 коп.
Остатокъ отъ прошлыхъ лѣтъ	5,972 — 84½ —
Всего остатка къ 1-му ян- варя 1858 года	5,031 руб. 14½ коп.

Г. БОГУЧАРЪ.

Заселеніе мѣстности Богучара относится къ первой четверти XVIII вѣка; изъ донесенія Острогожскаго полковника Тевашова, 1709 года, приказу адмиралтейскихъ дѣлъ видно, что долина р. Богучара еще въ то время была незаселена; въ 1716 году, распоряженіемъ Воронежской губернской канцеляріи, по р.р. Тулучеевъ и Богучару поселены двѣ сотни Черкасъ, а въ 1717 году къ нимъ присоединены еще казаки Острогожскаго полка, переведенные съ городовъ: Ливень, Стараго-Оскола, Корочи, Тальца, Землянска, Чернавска и сель: Ендовица, Гвоздевки и Перлевки. Въ 1765 году, при введеніи новаго гражданскаго устройства въ управленіи слободскихъ жителей, слобода Богучаръ вошла въ составъ Острогожской провинціи Слободско-Украинской губерніи. 1779 года учреждено Воронежское намѣстничество изъ 15 уѣздовъ, въ томъ числѣ и Богучарскаго, вслѣдствіе чего слобода Богучаръ переименована городомъ; въ 1797 году Богучаръ съ уѣздомъ отошелъ къ Слободско-Украинской губерніи и наконецъ въ 1802 году обратно причисленъ къ Воронежской.

Гербъ города—хорекъ, въ золотомъ полѣ.

Богучаръ, подъ 49°56' с. ш. и †10°16' д. отъ Пулкова, лежитъ на лѣвомъ, отлогомъ берегу рѣки того же имени, въ 6-ти верстахъ отъ впаденія ея въ Донъ. Рѣка Богучаръ вообще мелководна, лѣтомъ же иногда совершенно пересыхаетъ; но весной, отъ тающаго снѣга и напора водъ р. Дона, разливается на значительное пространство и затопляетъ всю нижнюю часть города. Сообщеніе черезъ р. Богучаръ производится по мосту, который осенью разбирается; во время разливовъ—на баркасахъ и лодкахъ.

Городу принадлежитъ земли 3,342 дес. 2,241 саж., въ томъ числѣ: внутри городской черты—371 дес. 174 саж., внѣ—2,971 дес. 2,067 саж.

Городъ растянутъ вдоль теченія р. Богучара версты на 2, а въ ширину занимаетъ не болѣе 300 саж. Въ городѣ площадь 1, улицъ 10, домовъ 286, въ томъ числѣ:

	Каменныхъ.	Деревянныхъ.
Казенныхъ	4	4
Частныхъ	1	277
Итого	5	281

Лавокъ	1	17
Церквей	2	—

Планъ г. Богучара утвержденъ въ 1786 году апрѣля 20.

Въ 1857 году жителей въ городѣ числилось:

Мужескаго пола	1,388
Женскаго —	1,295
<hr/>	
Обоихъ половъ	2,683

На 100 мужчинъ приходилось 63 женщины.

Означенное число жителей города принадлежало къ сословіямъ:

I. Дворянъ:

Потомственныхъ	91
Личныхъ	87

II. Духовенства:

Православнаго бѣлаго	80
--------------------------------	----

III. Городскихъ сословій:

Купцовъ	485
Мѣщанъ	1,106

IV. Сельскихъ сословій:

Государственныхъ крестьянъ	230,
Дворовыхъ людей	65

V. Военныхъ сословій:

Состоявшихъ въ дѣйствительной службѣ	130
Безсрочно-и временно-отпускныхъ	30
Отставныхъ нижнихъ чиновъ, ихъ женъ и дочерей	171

VI. Лицъ, не принадлежавшихъ къ означеннымъ сословіямъ	208
--	-----

Итого 2,683

Въ томъ числѣ:		На 100 жителей.
I. Дворянъ	178	6,7
II. Духовенства	80	3,0
III. Городскихъ сословій	1,591	59,3
IV. Сельскихъ сословій	295	11,0
V. Военныхъ сословій	331	12,3
VI. Лицъ, не принадлежавшихъ къ означеннымъ сословіямъ	208	7,7

Богучаръ въ промышленномъ и торговомъ отношеніяхъ не имѣетъ никакой важности. Всѣхъ заводовъ въ городѣ 5, а именно:

	Число заводовъ.	Цѣнность выдѣлки въ 1857 году.
Салотопенныхъ . . .	2	8,934 р.
Кирпичныхъ . . .	2	2,000 —
Пивоваренный . . .	1	1,925 —
Итого. . . .	5	13,859 р.

По городу Богучару объявлено въ 1857 году 56 капиталовъ по 3-й гильдіи. Большая часть купечества живетъ не въ самомъ городѣ, а въ уѣздѣ, гдѣ занимается разными оборотами и преимущественно торговлею скотомъ и хлѣбомъ; торговля же собственно города весьма незначительна и состоитъ въ распродажѣ краснаго, колоніальнаго, бакалейнаго и разнаго мелочнаго товара какъ мѣстнымъ жителямъ, такъ и жителямъ окрестныхъ селеній.

Ярмарокъ въ городѣ шесть:

	Цѣнность привоза въ 1857 году.
Преполовенская, въ день Преполовенія	12,500
Срѣтенская, 2 февраля	2,300
Заговѣнская, 22 мая	48,900
Ильинская, 20 іюля	52,000
Богородицкая, 8 сентября	52,600
Введенская, 21 ноября	25,500

Учебныя заведенія—уѣздное и приходское училища. Благотворительныя заведенія—городская больница и частная богадѣльня.

Для завѣдыванія городскимъ хозяйствомъ и дѣлами общественными и судебными лицъ городскихъ сословій, въ г. Богучарѣ состоятъ:

Городская дума.

Городское депутатское собраніе.

Квартирная коммисія.

Въ полицейскомъ отношеніи городъ составляетъ одинъ кварталъ.

Денежныя средства города въ 1857 году были:

Доходы	3,653 руб. 71½ коп.
Расходы	3,247 — 97 —
Остатокъ этого года	405 руб. 74½ коп.
Остатокъ прошлыхъ лѣтъ	19,684 — 4 —
Всего остатка къ 1-му январю 1858 года	20,089 руб. 78½ коп.

Г. ВАЛУЙКИ.

Въ царствованіе Феодора Іоанновича, въ 1593 году, спустя семь лѣтъ по основаніи г. Воронежа, въ предѣлахъ нынѣшней Воронежской губерніи

возведенъ былъ второй укрѣпленный пунктъ—городъ Валуйки, въ 200 верстахъ къ юго-западу отъ Воронежа. Назначеніе Валоекъ было одинаково со всѣми тогдашними нашими крайними городами—оградить по возможности страну отъ хищныхъ набѣговъ Татаръ. Валуйская крѣпость была земляная и имѣла въ окружности 560 сажень; въ настоящее время едва замѣтны слѣды бывшей крѣпости. Передовое положеніе вновь возведеннаго города, далеко выдвинутаго въ степь, крайне неблагопріятствовало благосостоянію его жителей; въ теченіи XVII вѣка Татары Крымскіе и Ногайскіе неоднократно появлялись передъ Валуйками, грабили окрестныхъ жителей, опустошали поля и угоняли скоть; эти набѣги хищниковъ часто повергали жителей въ самое бѣдственное положеніе. Во время бунта Азовскихъ стрѣльцовъ въ 1698 году и казаковъ Булавина въ 1707 году, Валуйки также подверглись опасности. Въ 1699 году Петръ Великій, проѣзжая въ Азовъ, посѣтилъ Валуйки и пожаловалъ деньги на построеніе соборнаго храма, куда, по его же распоряженію, были доставлены иконы Владимірской, Смоленской и Тверской Божіей Матери. При первомъ дѣленіи Россіи на губерніи, городъ Валуйки приписанъ къ Азовской губерніи, въ 1719 году вошелъ въ составъ Бѣлгородской провинціи, Кіевской губерніи, а въ 1779 году причисленъ къ Воронежскому намѣстничеству; Валуйки оставленъ уѣзднымъ городомъ Воронежской губерніи, какъ при разграниченіи оной отъ Слободско-Украинской губерніи 1797 года августа 29, такъ и при изданіи штата Воронежской губерніи 1803 года мая 24.

Гербъ города—куча яблоковъ въ видѣ пирамиды, въ зеленомъ полѣ.

Г. Валуйки, подъ 50°12' с. ш. и — 7°49' д. отъ Пулкова, лежитъ на правомъ берегу р. Валуя, въ 4-хъ верстахъ отъ впаденія ея въ р. Осколь; правый берегъ р. Валуя здѣсь очень высокъ и крутъ, а мѣстами даже обрывистъ, примыкая близко къ руслу рѣки; на этомъ нагорномъ берегу расположенъ почти весь городъ, и самая малая только часть его раскинута по скату и у подошвы берега. Для переправы черезъ рѣку устроенъ въ концѣ города деревянный мостъ, а весной, когда рѣка разливается, переправа совершается на двухъ поромахъ и баркасахъ.

Городу принадлежить земли 1,145 дес. 58 саж., въ томъ числѣ: внутри городской черты—85 дес. 415 саж., внѣ—1,059 дес. 2,043 саж.

Городъ занимаетъ въ длину съ небольшимъ версту, а въ ширину 400 саж.; въ немъ площадь 1, улицъ 8, домовъ 794, въ томъ числѣ:

	Каменныхъ.	Деревянныхъ.
Казенныхъ	1.	2.
Частныхъ	5.	786.
Итого	6.	788.

Лавокъ	1.	29.
Церквей	4.	»

Планъ г. Валукъ утвержденъ въ 1786 году апрѣля 20.

Въ 1857 году жителей въ городъ числилось:

Мужескаго пола	1,448.
Женскаго —	1,493.
<hr/>	
Обоихъ половъ	2,941.

На 100 мужчинъ приходилось 103 женщины.

Жители города принадлежали къ сословіямъ:

I. Дворянъ:

Потомственныхъ	51.
Личныхъ	451.

II. Духовенства:

Православнаго бѣлаго	106.
--------------------------------	------

III. Городскихъ сословій:

Почетныхъ гражданъ	1.
Купцовъ	274.
Мѣщанъ	973.
Класса рабочихъ людей	23.

IV. Сельскихъ сословій:

Государственныхъ крестьянъ	794.
Помѣщичьихъ { крестьянъ	13.
дворовыхъ людей	47.

V. Военныхъ сословій:

Состоявшихъ въ дѣйствительной службѣ	139.
Безсрочно-и временно-отпускныхъ	37.
Отставныхъ нижнихъ чиновъ, ихъ женъ и дочерей	224.

VI Лицъ, не принадлежащихъ къ означеннымъ сословіямъ	108.
--	------

Итого 2,941.

Въ томъ числѣ: на 100 жителей:

I. Дворянъ	202.	6,9.
II. Духовенства	106.	3,6.
III. Городскихъ сословій	1,271.	43,2.
IV. Сельскихъ сословій	854.	29,0.
V. Военныхъ сословій	400.	13,6.

VI. Лицъ, не принадлежащихъ къ означеннымъ сословіямъ . . . 108. 3,7.

Заводовъ въ городѣ 8, а именно:

	Число заводовъ.	Цѣнность выдѣлки въ 1857 году.
Салотопенныхъ	3.	10,990 р.
Медоспускательныхъ	2.	4,950 —
Пивоваренный	1.	1,200 —
Кирпичный	1.	345 —
Маслобойный	1.	345 —
Итого	8.	17,830 р.

Въ 1857 году по городу Валуйкамъ объявлено 31 капиталъ, по 3-й гильдіи Здѣшнее купечество торгуетъ краснымъ, колониальнымъ, бакалейнымъ, желѣзнымъ и разнымъ мелочнымъ товаромъ какъ въ самомъ городѣ, такъ и на ярмаркахъ въ уѣздѣ; но далѣе торговая дѣятельность его не распространяется, а потому и незначительна; кромѣ того, часть капиталовъ обращена на торговлю хлѣбомъ, медомъ, саломъ и шерстью. Вообще г. Валуйки какъ въ промышленномъ, такъ и въ торговомъ отношеніи незамѣчательны.

Ярмарокъ въ городѣ четыре:

	Цѣнность привоза въ 1857 году.
Средокрестная, на 4-й недѣль Великаго поста.	8,040 р.
Проводская, на 1-й недѣль по Пасхѣ	10,860 —
Петровская, 29 июня	18,500 —
Воздвиженская, 14 сентября	20,700 —

Въ городѣ находятся уѣздное и приходское училища, а изъ благотворительныхъ заведеній—городская больница и частная богадѣльня.

Для завѣдыванія городскимъ хозяйствомъ и дѣлами общественными и судебными лицъ городскихъ сословій, въ Валуйкахъ состоятъ:

- Ратуша.
- Сиротскій судъ.
- Словесный судъ.
- Квартирная комиссія.
- Городское депутатское собраніе.

Въ полицейскомъ отношеніи городъ раздѣленъ на два квартала.

Денежныя средства города въ 1857 году были:

Доходы	2,476 р. 13 ¹ / ₄ к.
Расходы	2,080 — 97 ³ / ₄ —
<hr/>	
Остатокъ этого года	395 — 15 ¹ / ₂ —
Остатокъ отъ прошлыхъ лѣтъ.	4,492 — 85 ¹ / ₂ —
<hr/>	
Всего остатка къ 1-му января	
1858 года	4,888 — 1 —

Г. ЗАДОНСКЪ.

Въ 1627 году два старца Московскаго Срѣтенскаго монастыря, Кирилль и Герасимъ, построили, при впаденіи рѣчки Тешевки въ р. Донъ, деревянную церковь во имя Срѣтенія Владимірской иконы Богородицы. Церковь эта послужила началомъ Задонскаго монастыря. Современнo основанію монастыря, близъ него возникла слободка монастырскихъ крестьянъ; —Тешевка. Въ 1765 году, при учрежденіи монастырскихъ штатовъ, слобода была отписана въ казну. Въ 1779 году образовано Воронежское намѣстничество изъ 15 уѣздовъ, въ томъ числѣ и Задонскаго; въ слѣдствіе чего селеніе подъ монастыремъ Задонскимъ сдѣлано городомъ и названо, по монастырю, Задонскомъ; съ этого времени Задонскъ постоянно входилъ въ составъ Воронежской губерніи.

Гербъ города Задонска—за рѣкою Дономъ построенная башня, въ серебряномъ полѣ.

Задонскъ, подъ 52°23' с. ш. и 48°35' д. отъ Пулкова, лежитъ на лѣвомъ отлогомъ берегу р. Дона и раздѣляется рѣчкою Тешевкою, впадающею въ Донъ, на двѣ части: правая, по теченію Тешевки, лучшая часть города, называется Дворянскою, лѣвая — Мѣщанскою. Въ Дворянской части расположенъ монастырь, придающій нѣкоторое значеніе и извѣстность городу. Въ монастырѣ покоятся мощи Св. Тихона I, бывшаго епископа Воронежскаго. Сюда стекается значительное число богомольцевъ, въ особенности къ 13 августа, дню преставленія Св. Тихона I (*).

Черезъ городъ пролегаетъ Московско-Черкасскій трактъ; переправа черезъ Донъ совершается на двухъ поромахъ, во время разлива рѣки—на баркасахъ.

Городу принадлежитъ земли 897 дес. 1,555 саж., въ томъ числѣ: внутри городской черты—358 дес. 539 саж., внѣ — 539 дес. 1,016 саж.

Задонскъ занимаетъ въ длину 1 вер. 300 саж., въ ширину 1 вер. 212 саж.; въ городѣ площадей 2, улицъ 16, домовъ 672, въ томъ числѣ:

(*) 13 же августа 1861 года послѣдовало открытіе честныхъ мощей Св. Тихона I.

	Камен- ныхъ.	Деревян- ныхъ.
Казенныхъ	2	2
Частныхъ	27	641
<hr/>		
Итого	29	643
Лавокъ	45	57
Мужской монастырь	1	
Церквей	2	

Планъ г. Задонска утвержденъ въ 1782 году марта 19-го.

Задонскъ, по строеніямъ и вообще по наружному виду, одинъ изъ лучшихъ городовъ губерніи; мѣстоположеніе его очень живописно; стекающіеся богомольцы придаютъ жизнь и движеніе городу и доставляютъ жителямъ, а въ особенности содержателямъ постоянныхъ дворовъ, довольно значительный доходъ.

Въ 1857 году жителей въ городѣ числилось:

Мужескаго пола	2,694
Женскаго —	2,436
<hr/>	
Обоихъ половъ	5,130

На 100 мужчинъ приходилось 90 женщинъ.

Жители города принадлежали къ сословіямъ:

I. Дворянъ:

Потомственныхъ	85
Личныхъ	115

II. Духовенства :

Православнаго {	бълаго	56
	монашествующаго	61

III. Городскихъ сословій:

Купцовъ	637
Мѣщанъ	3,394
Класса рабочихъ людей	140

IV. Сельскихъ сословій:

Дворовыхъ людей	140
---------------------------	-----

V. Военныхъ сословій:

Состоявшихъ въ дѣйствительной службѣ	142
Безсрочно-и временно-отпускныхъ	46
Отставныхъ нижнихъ чиновъ, ихъ женъ и дочерей	166

VI. Лицъ, не принадлежащихъ къ означеннымъ сословіямъ . . . 148

Итого . . . 5,130

Въ томъ числѣ: На 100 жителей:

I. Дворянъ	200	3,9
II. Духовенства	117	2,3
III. Городскихъ сословій	4,171	81,3
IV. Сельскихъ —	140	2,7
V. Военныхъ —	354	6,9
VI. Лицъ, не принадлежащихъ къ означеннымъ сословіямъ	148	2,9

Заводская промышленность города весьма незначительна, всѣхъ заводовъ 6:

	Число заводовъ.	Цѣнность выдѣлки въ 1857 году:
Салотопенный	1	4,258 р.
Кирпичныхъ	4	1,300 —
Мыловаренный	1	390 —
Итого	6	5,948 р.

По городу Задонску въ 1857 г. было объявлено 66 капиталовъ, всѣ по 3-й гильдіи. Торговые обороты здѣшняго купечества, хотя и значительнѣе, нежели въ болышей части городовъ губерніи, но вообще невелики, и преимущественно направлены на удовлетвореніе потребностей какъ жителей города, такъ и уѣзда; часть капиталовъ обращена на торговлю скотомъ и саломъ, которые сбываются въ г.г. Ливны и Елецъ. Развитію торговой дѣятельности города сильно мѣшаетъ сосѣдство Ельца, извѣстнаго въ Россіи по своимъ обширнымъ торговымъ оборотамъ.

Въ городѣ ярмарокъ четыре:

Владимірская, 21 мая	Цѣнность привоза въ 1857 году.
	13,313 руб.
Владимірская, 23 іюня	19,330 —
Тихоновская, 13 августа, вновь открытая.	
Владимірская, 26 августа	7,317 —

Учебныя заведенія:

Духовное училище.

Уѣздное —

Приходское —

Благотворительныя заведенія:

Городская больница и частная богадѣльня.

Для завѣдыванія городскимъ хозяйствомъ и дѣлами общественными и судебными лицъ городскихъ сословій, въ г. Задонскѣ состоятъ:

Городская дума.

Ратуша.

Сиротскій судъ.

Квартирная комиссія.

Городское депутатское собраніе.

Въ полицейскомъ отношеніи городъ раздѣленъ на два квартала.

Денежныя средства города въ 1857 году были:

Доходы	2,968 р. 97 ¹ / ₄ к.
Расходы	2,834 — 62 ¹ / ₂ —
Остатокъ этого года	134 — 34 ³ / ₄ —
— отъ прошлыхъ лѣтъ	4,442 — 89 ¹ / ₂ —
Всего остатка къ 1 января	
1858 года	1,577 — 24 ¹ / ₄ —

Г. ЗЕМЛЯНСКЪ.

Первое основаніе Землянску положено было въ 1657 году; по указу царя Алексѣя Михайловича поселены были здѣсь старые воронежскіе солдаты. Поселеніе это скоро увеличилось выходцами изъ другихъ мѣстъ, такъ что, спустя 5 лѣтъ, Землянскъ сдѣланъ былъ городомъ, а въ 1668 году въ немъ выстроена деревянная крѣпость съ башнями и тайниками, окруженная глубокимъ рвомъ; въ настоящее время не видно даже и слѣдовъ этого укрѣпленія. При учрежденіи губерній въ 1708 году, Землянскъ приписанъ былъ къ корабельнымъ дѣламъ Азовской губерніи, а при дѣленіи губерній на провинціи въ 1719 году, вошелъ въ составъ Воронежской провинціи; въ 1779 году учреждено Воронежское намѣстничество, въ составъ котораго вошелъ и Землянскій уѣздъ; Землянскъ оставленъ уѣзднымъ городомъ Воронежской губерніи, какъ при разграниченіи оной отъ Слободско-Украинской губерніи 1797 года, такъ и при изданіи штата Воронежской губерніи 1803 года.

Гербъ города Землянска—пять летящихъ перепелокъ въ золотомъ полѣ.

Городу принадлежатъ земли 1,019 дес. 222 саж., въ томъ числѣ: внутри городской черты—118 дес. 2,318 саж., внѣ—900 десятинъ 304 саж.

Землянскъ лежитъ въ лощинѣ, при слияніи рѣчекъ Землянки съ Вислымъ-Колодеземъ, въ 41 верстѣ къ сѣверо-востоку отъ Воронежа. Черезъ р. Землянку, на почтовой дорогѣ въ Воронежъ, имѣется постоянный мостъ, равно и черезъ рѣчку Вислый-Колодезь, на большой проѣзжей дорогѣ въ Задонскъ.

Городъ занимаетъ въ длину 1 вер. 30 саж., въ ширину 1 вер. 12 саж.; въ городѣ площадь 1, улицъ 6, переулковъ 12, домовъ 199, въ томъ числѣ:

	Камен- ныхъ.	Деревян- ныхъ.
Казенныхъ	8	»
Частныхъ	14	185
Итого	22	185
Лавокъ	20	17
Церквей	2	»

Планъ г. Землянска утвержденъ въ 1786 году апрѣля 20.

Въ 1857 году жителей въ городѣ числилось:

Мужескаго пола	2,057	душъ
Женскаго —	1,824	—
Обоихъ половъ.	3,881	—

Жители города принадлежали сословіямъ:

I. Дворянъ:

Потомственныхъ	75
Личныхъ	91

II. Духовенства:

Православнаго бѣлаго	139
--------------------------------	-----

III. Городскихъ сословій:

Купцовъ	502
Мѣщанъ	1,364

IV. Сельскихъ сословій:

Государственныхъ крестьянъ	1,136
Дворовыхъ людей	87

V. Военныхъ сословій:

Состоящихъ въ дѣйствительной службѣ	195
Безсрочно-и временно-отпускныхъ	17
Отставныхъ нижнихъ чиновъ, ихъ женъ и дочерей	128

VI. Лицъ, не принадлежащихъ къ означеннымъ сословіямъ	147
---	-----

Итого 3,881

Въ томъ числѣ:

На 100 жителей:

I. Дворянъ.	166	4,3
II. Духовенства	139	3,6

III. Городскихъ сословій	1,866	48,1
IV. Сельскихъ сословій	1,223	31,5
V. Военныхъ сословій	340	8,7
VI. Лицъ, не принадлежащихъ къ означеннымъ сословіямъ	147	3,8

Цѣнность выдѣлки
въ 1857 г.

Въ городѣ заводовъ 2, именно:

Салотопенный	1	12,200
Пивоваренный	1	2,300

Итого 2 14,500

Въ 1857 г. по городу Землянску объявлено 43 капитала, по 3-й гильдіи. Вообще торговля города ничтожна; жители уѣзда, по близкому разстоянію отъ г. Воронежа, закупаютъ все необходимое для себя въ этомъ городѣ, и землянское купечество почти исключительно держитъ въ своихъ лавкахъ только товаръ, необходимый въ крестьянскомъ быту; торговля скотомъ и саломъ, непремѣнная принадлежность купечества всѣхъ городовъ губерніи, также весьма незначительна; хлѣбной же торговли вовсе нѣтъ, исключая разумѣется закупки хлѣба, необходимаго для продовольствія городскаго населенія; помѣщики и крестьяне уѣзда доставляютъ для продажи хлѣбъ въ г.г. Воронежъ, Елецъ, частію Задонскъ и въ село Касторное, Землянскаго же уѣзда.

Ярмарокъ въ городѣ 3; всѣ онѣ, какъ изъ нижеслѣдующихъ цифръ видно, совершенно ничтожны:

	Цѣнность при- воза въ 1857 г.
Никольская, 9 мая	682 руб.
Тихоновская, 16 іюня	620 —
Тихвинская, 26 іюня	357 —

Въ городѣ существуетъ одно только приходское училище, а изъ благотворительныхъ заведеній—городская больница.

Для завѣдыванія городскимъ хозяйствомъ и дѣлами общественными и судебными лицъ городскихъ сословій, въ г. Землянскѣ состоятъ:

Ратуша.

Сиротскій судъ.

Городское депутатское собраніе.

Квартирная комиссія.

Въ полицейскомъ отношеніи городъ составляетъ одинъ кварталъ.

Денежныя средства города въ 1857 году были:

Доходы	2,140 р. 35 ³ / ₄ к.
Расходы	2,547 — 15 —
<hr/>	
Недостатокъ этого года,	406 — 79 ¹ / ₄ —
Остатокъ отъ прошлыхъ лѣтъ	2,622 — 41 ¹ / ₂ —
<hr/>	
Всего остатка къ 1 января 1858 года	2,215 — 62 ¹ / ₄ —

Г. КОРОТОЯКЪ.

Первое основаніе городу положено было въ 1642 г.; но спустя только шесть лѣтъ, въ немъ была устроена деревянная крѣпость съ 8 башнями и бойницами, необходимая принадлежность всѣхъ тогдашнихъ нашихъ украинныхъ городовъ, имѣвшихъ цѣлію оборонять страну отъ хищническихъ набѣговъ Татаръ. Новому городу предоставлено было право безпошлинныхъ торговъ и промысловъ, что, вмѣстѣ съ выгоднымъ положеніемъ города надъ р. Дономъ, сдѣлало его скоро мѣстомъ торговымъ и промышленнымъ, въ ущербъ даже г. Воронежу. Коротоякъ однако недолго пользовался свободою торговлею: въ 1654 году въ городѣ всякіе торги и промыслы обложены были сборомъ. Въ 1670 году приходили къ Коротояку «воровскіе» казаки съ Дону, но были разбиты княземъ Ромадановскимъ. Въ 1737 году Коротоякъ весь выгорѣлъ, но въ слѣдующемъ году крѣпость была снова восстановлена; пожаръ 1789 года снова истребилъ почти весь городъ, который послѣ этого началъ уже строиться по новому плану безъ крѣпости. При первомъ дѣленіи Россіи на губерніи въ 1708 г. Коротоякъ приписанъ къ Азовской губерніи, къ корабельнымъ дѣламъ; въ 1719 году, при росписаніи губерній на провинціи, Коротоякъ вошелъ въ составъ Воронежской провинціи; въ 1779 году учреждено Воронежское намѣстничество изъ 15 уѣздовъ, въ томъ числѣ и Коротоякского; съ этихъ поръ Коротоякъ постоянно принадлежалъ къ Воронежской губерніи.

Гербъ города Коротояка—въ голубомъ полѣ житница, надъ ней рогъ изобилія.

Коротоякъ лежитъ на правомъ берегу р. Дона; берегъ рѣки: вверхъ отъ города—возвышенъ и обрывистъ, внизъ же—по теченію рѣки, быстро понижаясь, образуетъ, до самаго устья Тихой Сосны, мѣстность низменную и ровную, пересѣкаемую рѣчками Коротоякомъ и Воронкой, которыя лѣтомъ совершенно пересыхаютъ. Большая часть города лежитъ на скатѣ помянутаго возвышеннаго берега рѣки, другая часть—на низменной равнинѣ. Черезъ городъ пролегаетъ почтовая дорога изъ Воронежа въ Ва-

луйки; для переправы черезъ Донъ каждую весну устраивается жителями пригородныхъ слободъ мостъ на сваяхъ; кромѣ того, существуетъ казенная переправа на двухъ поромахъ.

Городу принадлежить земли 717 дес. 592 саж., въ томъ числѣ: внутри городской черты—115 дес. 595 саж., внѣ—601 дес. 2,397 саж.

Коротоякъ, по строеніямъ и вообще по наружному виду, занимаетъ послѣднее мѣсто между городами губерніи; имѣеть длины 1 вер. 157 саж., ширины 365 саж., домовъ 169, въ томъ числѣ:

	Каменныхъ.	Деревянныхъ.
Казенныхъ	5	»
Частныхъ	3	161
<hr/>		
Итого	8	161
Лавокъ	1	6

Церквей въ городѣ 2, одна изъ нихъ принадлежить Дивногорскому монастырю.

Планъ г. Коротояка утвержденъ 1786 года апрѣля 20.

Въ 1857 году жителей въ городѣ числилось:

Мужескаго пола	1,085
Женскаго —	764
<hr/>	
Обоихъ половъ	1,849

На 100 мужчинъ приходилось 70 женщинъ.

Жители принадлежали къ сословіямъ:

I. Дворянъ:

Потомственныхъ	38
Личныхъ	60

II. Духовенства:

Православнаго бѣлаго	87
--------------------------------	----

III. Городскихъ сословій:

Купцовъ	187
Мѣщанъ	693

IV. Сельскихъ сословій:

Помѣщичьихъ } крестьянъ	1
	дворовыхъ людей

V. Военныхъ сословій:

Состоящихъ въ дѣйствительной службѣ	329
Безсрочно-и временно-отпускныхъ	66

Отставныхъ нижнихъ чиновъ, ихъ женъ и дочерей	256
VI. Лицъ, не принадлежащихъ къ означеннымъ сословіямъ	96
Итого.	1,849

Въ томъ числѣ:	На 100 жителей.	
I. Дворянъ	98	5,3
II. Духовенства	87	4,7
III. Городскихъ сословій	880	47,6
IV. Сельскихъ сословій	37	2,0
V. Военныхъ сословій	654	35,2
VI. Лицъ, не принадлежащихъ къ означеннымъ сословіямъ	96	5,2

Въ промышленномъ и торговомъ отношеніи Коротоякъ занимаетъ послѣднее мѣсто между городами губерніи; заводовъ въ городѣ 3, именно:

		Цѣнность выдѣлки въ 1857 г.
Салотопенныхъ	1	3,500 р.
Кирпичныхъ	2	4,500 —
Итого	3	8,000 —

Въ 1857 году по г. Коротояку объявлено всего 20 капиталовъ, всѣ по 3-й гильдіи. Здѣшнее купечество бѣдно и ведетъ исключительно мелочную торговлю. Это жалкое состояніе торговой дѣятельности города, не смотря на выгодное его положеніе при судоходной рѣкѣ, преимущественно должно отнести къ близкому разстоянію (16 верстъ) г. Острогжска, который завладѣлъ торговлею всего окрестнаго края.

Ярмарокъ въ городѣ двѣ:

	Цѣнность привоза въ 1857 году.
Вознесенская, въ день Вознесенія Господня	2,500 р.
Казанская, 8-го іюля	4,800 —

Учебныхъ заведеній въ городѣ нѣтъ, а изъ благотворительныхъ находится городская больница.

Для завѣдыванія городскимъ хозяйствомъ и дѣлами общественными и судебными лицъ городскихъ сословій, въ г. Коротоякѣ состоятъ:

- Ратуша.
- Сиротскій судъ.
- Словесный судъ.
- Городское депутатское собраніе.

Квартирная комиссія.

Въ полицейскомъ отношеніи городъ составляетъ одинъ кварталъ.

Денежныя средства города въ 1857 году были:

Доходы.	.	.	.	2,348 руб. 89 ¹ / ₂ коп.
Расходы	.	.	.	2,899 — 50 ³ / ₄ —
<hr/>				
Недостатокъ этого года .				550 — 61 ¹ / ₄ —
Остатокъ отъ прошлыхъ лѣтъ				1,868 — 93 —
<hr/>				
Всего остатка къ 1-му ян- варя 1858 года				1,318 — 31 ³ / ₄ —

По ходатайству губернскаго начальства, г. Коротоюку, во вниманіе ма-
лаго развитія въ немъ промышленности и невозможности удовлетворить
собственными средствами всѣхъ лежащихъ на немъ повинностей, Высо-
чайше разрѣшено ежегоднаго пособія 650 руб. изъ земскаго сбора.

г. НИЖНЕДЪВИЦКЪ.

Нижнедѣвицкъ сдѣланъ уѣзднымъ городомъ изъ однодворческаго села
Нижней-Дѣвицы при учрежденіи Воронежскаго намѣстничества въ 1779
году, вмѣсто упраздненнаго города Костенска, который, по близости его
къ Воронежу, не могъ служить центромъ для уѣзда. Что же касается до
основанія Нижнедѣвицка, то его никакъ нельзя возвести ранѣе конца
XVII или начала XVIII вѣка. Нижнедѣвицкъ оставленъ уѣзднымъ горо-
домъ Воронежской губерніи, какъ при разграниченіи оной отъ Слободско-
Украинской губерніи въ 1797 году, такъ и при изданіи штата Воронежской
губерніи въ 1803 году.

Гербъ города Нижнедѣвицка—ржаная былина со многими колосьями,
въ зеленомъ полѣ.

Нижнедѣвицкъ, подъ 51°32' с. ш. + 8°4' в. д. отъ Пулкова, лежитъ
на отлогой покатости праваго берега р. Дѣвицы, при впаденіи въ нее съ
этой же стороны рѣчки Есенки; черезъ городъ пролегаетъ почтовая до-
рога изъ Воронежа въ Курскъ; на р. Дѣвицѣ, по почтовому тракту, и
на рѣчкѣ Есенкѣ, по большой проѣзжей дорогѣ въ Острогожскъ, устрое-
ны мосты на сваяхъ.

Городу принадлежитъ земли 505 дес. 2,071 саж., въ томъ числѣ:
внутри городской черты—89 дес. 742 саж., внѣ — 416 дес. 1,329 саж.

Нижнедѣвицкъ весьма необширенъ занимаетъ въ длину около версты,
а въ ширину 400 сажень; состоитъ изъ площади, гдѣ помѣщаются го-
родской соборъ, присутственныя мѣста и лавки, и расходящихся отъ этой
площади 12 небольшихъ улицъ и переулковъ; домовъ въ городѣ 256, въ
томъ числѣ:

	Каменныхъ.	Деревянныхъ.
Казенныхъ	2	4
Частныхъ	1	249
	<hr/>	
Итого.	3	253
Лавокъ	3	45
Церковь	1	»

Планъ города утвержденъ въ 1786 году апрѣля 20.

Въ 1857 году жителей въ городѣ числилось:

Мужескаго пола	1,272
Женскаго	900
	<hr/>
Обоихъ половъ	2,172

На 100 мужчинъ приходилось 71 женщина.

Жители принадлежали къ сословіямъ:

I. Дворянъ:

Потомственныхъ	12
Личныхъ	88

II. Духовенства:

Благо православнаго	42
-------------------------------	----

III. Городскихъ сословій:

Купцовъ	378
Мѣщанъ	1,140

IV. Сельскихъ сословій:

Государственныхъ крестьянъ	36
Помѣщичьихъ } крестьянъ	8
	дворовыхъ людей

V. Военныхъ сословій:

Состоящихъ въ дѣйствительной службѣ	320
Безсрочно-и временно-отпускныхъ	15
Отставныхъ нижнихъ чиновъ, ихъ женъ и дочерей	39

IV. Лицъ, не принадлежащихъ къ означеннымъ сословіямъ	56
---	----

Итого. 2,172

Въ томъ числѣ:

		На 100 жителей.
I. Дворянъ	100	4,6
II. Духовенства	42	1,9
III. Городскихъ сословій	1,518	69,9
IV. Сельскихъ сословій	82	3,7

V. Военныхъ сословій	374	17,3
VI. Лицъ , принадлежащихъ къ означеннымъ сословіямъ	56	2,6

Заводовъ въ городѣ 3, именно:

		Цѣнность выдѣля въ 1857 г.
Салотопенныхъ	2	35,000 р.
Кирпичный	1	160 —
<hr/>		
Итого	3	35,160 —

Въ 1857 году по городу Нижнедѣвицку объявлено 26 капиталовъ, по 3-й гильдіи. Предметы торговли здѣшняго купечества — красный, колониальный, бакалейный и разный мелочной товаръ, а также скоть и хлѣбъ; но вообще торговля города весьма незначительна, чему главной причиною — близость торговыхъ городовъ Воронежа, Острогожска и Старого-Оскола, куда жители уѣзда сбываютъ свои сельскія произведенія и закупаютъ тамъ все необходимое для себя.

Ярмарокъ въ городѣ 5; всѣ онѣ, какъ видно изъ нижеслѣдующихъ данныхъ, совершенно незначительны:

	Цѣнность привоза въ 1857 г.
Вознесенская, въ день Вознесенія Господня.	2,000 р.
Алексѣевская, 17 марта	2,250 —
Тихвинская, 26 іюня	500 —
Покровская, 1 октября	300 —
Михайловская, 8 ноября	200 —

Въ городѣ находятся: уѣздное и приходское училища, а изъ благотворительныхъ заведеній—городская больница.

Для завѣдыванія городскимъ хозяйствомъ и дѣлами общественными и судебными лицъ городскихъ сословій, въ г. Нижнедѣвицкѣ состоятъ:

Ратуша.

Сиротскій судъ.

Словесный судъ.

Городское депутатское собраніе.

Квартирная комиссія.

Въ полицейскомъ отношеніи городъ составляетъ одинъ кварталъ.

Денежныя средства города въ 1857 году были:

Доходы	1,493 р. 16 ¹ / ₄ к.
Расходы	1,437 — 89 ¹ / ₄ —
Остатокъ этого года	55 — 27 —
Остатокъ отъ прошлыхъ лѣтъ	352 — 36 ¹ / ₂ —
Всего остатка къ 1-му января 1858 года	407 — 63 ¹ / ₂ —

По ходатайству губернскаго начальства, г. Нижнедѣвицку Высочайше разрѣшено ежегоднаго пособія 250 рублей изъ суммъ земскаго сбора.

Г. НОВОХОПЕРСКЪ.

Берега рѣки Хопра до начала XVIII вѣка были весьма слабо заселены: здѣсь существовали только одинокіе казачьи городки и станицы. Въ окрестностяхъ нынѣшняго Новохоперска находились городки: Пристанскій, Бѣляевскій и Григорьевскій, которые уничтожены были при усмирении Булавинскаго бунта въ 1708 году. Спустя три года, по повелѣнію Петра Великаго, на мѣстѣ этихъ городковъ основана была земляная крѣпость — Хоперская; первыми поселенцами ея были преступники, но послѣ призваны сюда Черкасы и посадскіе охотники, въ числѣ 219 человекъ; въ послѣдствіи населеніе крѣпости увеличилось выходцами съ Дона и другихъ мѣстъ. Въ 1768 году, по случаю разрыва съ Турціею, повелѣно вице-адмиралу Сенявину устроить въ Новохоперскѣ верфь для мелкихъ судовъ. Въ 1779 году Новохоперскѣ сдѣланъ уѣзднымъ городомъ Тамбовскаго намѣстничества, въ 1782 году отошелъ къ Саратовскому и наконецъ въ 1802 году поступилъ въ составъ Воронежской губерніи, къ которой и принадлежалъ уже постоянно.

Гербъ г. Новохоперска—рѣка въ зеленомъ полѣ, на которой подписано: «Новый Хоперь».

Новохоперскѣ, подѣ 51°05' с. ш. + 11°18' в. д. отъ Пулкова, лежитъ на равнинѣ праваго, возвышеннаго берега р. Хопра; противоположный, лѣвый берегъ рѣки—низменный и песчаный. Черезъ городъ пролегаютъ почтовые тракты: Московскій, Воронежскій, Астраханскій и Саратовскій и, кромѣ того, двѣ большія проѣзжія дороги—изъ Борисоглѣбска и Богучара.

Городу принадлежитъ земли 2,584 дес. 1,120 саж., въ томъ числѣ: внутри городской черты—139 дес. 150 саж., внѣ—2,445 дес. 970 саж.

Новохоперскѣ занимаетъ въ длину 1 вер. 155 саж., въ ширину 1 вер. 58 саж. Въ городѣ площадь 1, улицъ 12, домовъ 604, въ томъ числѣ:

	Каменныхъ	Деревянныхъ
Казенныхъ	2	1
Частныхъ	15	586
Итого	17	587

Лавокъ	4	34
Церквей	2	—

Планъ г. Новохоперска утвержденъ въ 1806 году марта 10.

Въ 1857 году жителей въ городѣ числилось:

Мужескаго пола	2,297
Женскаго —	2,511

Обоихъ половъ 4,808

На 100 мужчинъ приходилось 109 женщинъ.

Жители принадлежали къ сословіямъ:

I. Дворянъ:

Потомственныхъ	21
Личныхъ	106

II. Духовенства:

Православнаго бѣлаго	76
--------------------------------	----

III. Городскихъ сословій:

Почетныхъ гражданъ	5
Купцовъ	797
Мѣщанъ	3,424

IV. Сельскихъ сословій:

Дворовыхъ людей	43
---------------------------	----

V. Военныхъ сословій:

Состоящихъ въ дѣйствительной службѣ	136
Безсрочно-и временно-отпускныхъ	3
Отставныхъ нижнихъ чиновъ, ихъ женъ и дочерей	94

VI. Иностранныхъ подданныхъ 2

VII. Лицъ, не принадлежащихъ къ означеннымъ сословіямъ	101
--	-----

Итого 4,808

Въ томъ числѣ:	На 100 жителей:	
I. Дворянъ	127	2,7
II. Духовенства	76	1,6
III. Городскихъ сословій	4,226	87,9
IV. Сельскихъ сословій	43	0,9
V. Военныхъ сословій	233	4,8
VI. Иностранныхъ подданныхъ	2	—
VII. Лицъ, не принадлежащихъ къ означеннымъ сословіямъ	101	2,1

Въ г. Новохоперскѣ находится 10 заводовъ, именно:

		Цѣнность выдѣлки въ 1857 году.
Салотопенныхъ	2	26,850 р.
Кирпичныхъ	8	9,763 —
<hr/>		
Итого	10	36,613 р.

Въ 1857 году по г. Новохоперску объявлено 89 капиталовъ, въ томъ числѣ одинъ по 2-й гильдіи, а остальные по 3-й. Положеніе Новохоперска, при пересѣченіи многихъ трактовъ и на судоходной рѣкѣ, казалось должно было бы развить торговую дѣятельность; но въ сущности дѣятельность эта незначительна. Предметы торговли здѣшняго купечества: хлѣбъ, красный, колониальный, бакалейный и разный мелочной товары, которые закупаются на ярмаркахъ въ станицахъ: Михайловской и Урюпинской. Часть купеческихъ капиталовъ обращена на торговлю скотомъ, который отгоняется въ столицы и убивается на двухъ здѣшнихъ салотопенныхъ заводахъ; кромѣ того многіе изъ купцовъ снимаютъ значительныя пространства степей подъ посѣвъ разнаго рода хлѣбовъ.

Ярмарокъ въ городѣ четыре:

	Цѣнность привоза въ 1857 году:
Петропавловская, 29 іюня	19,640
Происхожденія Честныхъ Древъ, 1 августа, не было.	
Крестовоздвиженская, 17 сентября	38,480
Никольская, 6 декабря	2,140

Въ городѣ находятся: уѣздное и приходское училища, а изъ благотворительныхъ заведеній—городская больница.

Для завѣдыванія городскимъ хозяйствомъ и дѣлами общественными и судебными лицъ городскихъ сословій, въ г. Новохоперскѣ состоятъ: городская дума, магистратъ, сиротскій судъ, словесный судъ, городское депутатское собраніе и квартирная коммисія.

Въ полицейскомъ отношеніи городъ раздѣленъ на 2 квартала.

Денежныя средства города въ 1857 году были:

Доходы	4,868 р. 40 ¹ / ₂ к.
Расходы	4,636 — 2 ¹ / ₄ —
<hr/>	
Остатокъ этого года	232 р. 38 ¹ / ₄ к.
Остатокъ отъ прошлыхъ лѣтъ	4,810 — 8 ¹ / ₄ —
<hr/>	
Всего остатка къ 1 января 1858 г.	5,042 р. 46 ¹ / ₂ к.

Г. ОСТРОГОЖСКЪ.

Первыми поселенцами Острогожска были Черкасы. Черкасы или Малороссійскіе казаки стали переселяться въ Московское государство еще въ

XVI столѣтіи, особенно со времени гоненій, воздвигнутыхъ религіозною нетерпимостію по поводу уніи. Когда собственно Черкасы заселили Остро-гожскую мѣстность — неизвѣстно, но вѣроятно не ранѣе второй четверти XVII вѣка, ибо до этого времени линія теченія р. Тихой Сосны, на которой стоитъ Острогожскъ, не была еще занята и укрѣплена нами; первый укрѣпленный пунктъ на этой рѣкѣ былъ Верхососенскъ, основанный въ 1637 году. Изъ строенной книги г. Острогожска видно, что въ 1652 году, по указу царя Алексѣя Михайловича, воевода Арсеньевъ устраивалъ на Острогожскомъ городищѣ новый Острогожскій острогъ, а въ томъ острогѣ устроилъ на вѣчное житіе нововыѣзжихъ Черкасовъ: полковника Ивана Дзинковскаго, обознаго, писаря, сотниковъ, ясауловъ, знаменщиковъ, поповъ и рядовыхъ, всего 1,000 человекъ. Въ слѣдующемъ 1653 году въ г. Острогожскѣ поселены были особыми слободами 20 человекъ пушкарей и 40 человекъ стрѣльцовъ. Черкасы, постепенно усиливаемые новыми выходцами изъ Малороссіи, образовали въ 1664 году особый Черкасскій Остро-гожскій полкъ и обязаны были сторожевою и станичною службою наравнѣ съ служилыми людьми. Въ 1669 году, за вѣрныя и непоколебимыя службы этого полка, дана Черкасамъ 11 сентября грамота, которою предоставлено имъ: «всякими промыслами промыслять и всякими же товарами торговать безошлинно, такожъ мельницами и рыбными ловли и всякими угоды владѣть и шинки держать, и вино курить и шинковать безоброчно, и съ тѣхъ промысловъ полковую службу служить имъ безъ жалованья». Эти привилегіи подтверждены были впоследствии новыми царскими и императорскими грамотами въ 1672, 1678, 1684, 1688, 1700 и 1743 годахъ. Въ 1670 году въ Острогожскѣ, при содѣйствіи «воровскихъ» шаекъ Донскихъ казаковъ, вспыхнулъ мятежъ, но былъ подавленъ наказнымъ атаманомъ Карабутомъ. Въ 1696 году Острогожскъ былъ свидѣтелемъ досто-памятнаго свиданія Императора Петра I съ гетманомъ Мазепою, гдѣ государь, вызвавъ гетмана прямо изъ степей Крымскихъ, благодарилъ его лично за услуги, оказанныя имъ при осадѣ Азова. Въ 1698 году Остро-гожску угрожало нашествіе большой партіи Татаръ и Кубанцевъ; но принятыми мѣрами опасность эта была устранена. 1724 года сентября 2-го указомъ правительствующаго сената предписано: изъ Острогожска Русскихъ посадскихъ вывести въ Коротоякъ, а изъ Коротояка казаковъ Черкасскихъ вывести въ Острогожскъ. Въ 1732 году, по представленію генераль-маіора князя Шаховскаго, предпринято было преобразование всѣхъ слободскихъ полковъ, въ томъ числѣ и Острогожскаго; слѣдствіемъ этого было введеніе въ Острогожскомъ полку новыхъ порядковъ, уничтоженіе ихъ прежнихъ правъ и привилегій, и образованіе изъ лучшихъ казаковъ

драгунскаго полка; эти мѣры возбудили ропотъ и неудовольствіе между Черкасами. Впрочемъ этотъ порядокъ вещей продолжался недолго: въ 1743 году всѣ нововведенія отмѣнены, драгунскій полкъ расформированъ, а Черкасамъ, грамотою 22 ноября, возстановлены прежнія ихъ права и привилегіи. При Императрицѣ Екатеринѣ II, въ 1765 году изъ Острогожскаго слободскаго полка сформированъ гусарскій полкъ и введено новое гражданское устройство въ управленіи слободскихъ жителей, переименованныхъ при этомъ изъ казаковъ въ государственные войсковые обыватели, съ сохраненіемъ однако дарованныхъ имъ прежде правъ и привилегій. Тогда же Острогожскъ переименованъ въ провинціальный городъ и причисленъ къ Слободско-Украинской губерніи. Въ 1779 году, при учрежденіи намѣстничества, Острогожскъ сдѣланъ уѣзднымъ городомъ Воронежскаго намѣстничества; въ 1797 году отчисленъ снова съ уѣздомъ къ Слободско-Украинской губерніи, и наконецъ въ 1802 году опять присоединенъ къ губерніи Воронежской.

Гербъ г. Острогожска—въ зеленомъ полѣ золотой ржаной снопъ.

Острогожскъ, подъ 50°51' с. ш. + 8°47' в. д. отъ Пулкова, лежитъ на лѣвомъ отлогомъ берегу Тихой Сосны. Черезъ городъ пролегаетъ почтовая дорога изъ Воронежа въ Валуйки.

Городу принадлежитъ земли 2,786 дес. 167 саж., въ томъ числѣ: внутри городской черты—245 дес. 1,226 саж., внѣ—2,540 дес. 1,341 саж.

Острогожскъ имѣетъ длины до 2 верстъ, а ширины 1 вер. 205 саж. Вообще Острогожскъ, по строеніямъ и наружному виду, занимаетъ первое мѣсто между уѣздными городами губерніи; въ немъ площадей 2, улицъ 26, домовъ 770, въ томъ числѣ:

	- Каменныхъ. Деревянныхъ.	
Казенныхъ	2	1
Частныхъ	21	746
Итого.	23	747
Лавокъ	82	1
Церквей	7	

Планъ города Острогожска утвержденъ въ 1786 году апрѣля 20.

Въ 1857 году жителей въ Острогожскѣ числилось:

Мужескаго пола	3,578
Женскаго —	3,194

Обоихъ половъ 6,772

На 100 мужчинъ приходилось 98 женщинъ.

Жители принадлежали къ сословіямъ:

I. Дворянъ:

Потомственныхъ	62
Личныхъ	145

II. Духовенства:

Православнаго бѣлаго	252
--------------------------------	-----

III. Городскихъ сословій:

Купцовъ	713
Мѣщанъ	2,772
Класса рабочихъ людей	615

IV. Сельскихъ сословій:

Государственныхъ крестьянъ	1,203
Дворовыхъ людей	202

V. Военныхъ сословій:

Состоящихъ въ дѣйствительной службѣ	297
Безсрочно-и временно-отпускныхъ	29
Отставныхъ нижнихъ чиновъ, ихъ женъ и дочерей	231

VI. Лицъ, не принадлежащихъ къ означеннымъ сословіямъ	251
---	-----

Итого . 6,772

Въ томъ числѣ:	На 100 жителей:
I. Дворянъ	207 — 3,1
II. Духовенства	252 — 3,7
III. Городскихъ сословій	4,100 — 60,5
IV. Сельскихъ сословій	1,405 — 20,8
V. Военныхъ сословій	557 — 8,2
VI. Лицъ, не принадлежащихъ къ означеннымъ сословіямъ	251 — 3,7

Торговая и промышленная дѣятельность Острогжска начала обнаруживаться очень рано—почти съ самаго основанія города. Развитію этой дѣятельности главнымъ образомъ способствовали разныя права и привилегіи, дарованныя нашими государями казакамъ Острогжскаго полка. Съ уничтоженіемъ Острогжскаго казачьяго полка и съ переименованіемъ Острогжска въ провинціальный городъ, торговля и промышленность его получили еще болѣе развитіе, чему способствовали, съ одной стороны оставленіе слободскимъ жителямъ всѣхъ ихъ прежнихъ правъ и привилегій, съ другой то обстоятельство, что до открытія Воронежскаго намѣстничества въ окрестныхъ селеніяхъ и мѣстечкахъ не было ярмарокъ и въ слѣдствіе того торговая дѣятельность окрестнаго края сосредоточи-

валясь въ острогожскѣ. Это торговое и промышленное значеніе городъ сохранилъ и по настоящее время, и уступаетъ въ этомъ отношеніи одному только губернскому городу, значительно превосходя всѣ уѣздные города губерніи.

Заводовъ въ городѣ 18:

	Число за- водовъ.	Цѣнность выдѣлки въ 1857 году.
Воскосвѣчныхъ	2	53,875 руб.
Мыловаренныхъ	4	42,830 —
Салотопенныхъ	2	20,965 —
Маслобойныхъ	3	6,723 —
Сальносвѣчныхъ	3	5,670 —
Воскобойный	1	3,035 —
Кирпичныхъ	2	1,530 —
Пивоваренный	1	810 —
Итого.	18	135,433 —

Главные заводы—воскосвѣчные; цѣнность выдѣлки ихъ составляетъ 40% общей цѣнности производительности всѣхъ заводовъ города. Бѣленіе воска доведено на заводахъ до возможнаго совершенства, и выдѣлываемыя изъ него церковныя свѣчи отличаются яркою бѣлизною и прозрачностію; но къ сожалѣнію горятъ неудовлетворительно, по причинѣ худой свѣтильни.

Въ 1857 году по г. Острогожску объявлено 89 капиталовъ, въ томъ числѣ: два—по 2-й гильдіи, остальные—по 3-й. Большая часть капиталовъ обращена на торговлю хлѣбомъ, скотомъ и саломъ; впрочемъ торговля краснымъ, желѣзнымъ, колоніальнымъ и бакалейными товарами также весьма значительна и, кромѣ мѣстнаго сбыта, производится на всѣхъ значительныхъ ярмаркахъ сосѣдственныхъ уѣздовъ и въ станицахъ войска Донскаго. Здѣшніе краснорядцы (торгующіе краснымъ товаромъ) едва-ли не успѣшнѣе воронежскихъ ведутъ свои торговые обороты.

Ярмарокъ въ городѣ три:

	Цѣнность привоза въ 1857 году.
Десятая, на 10 недѣль по Пасхѣ	75,500 руб.
Рожественская, 8 сентября	34,100 —
Никольская, 6 декабря	20,300 —

Главнѣйшіе предметы привоза на ярмарки: шерсть, сало, подсолнечное масло, рыба и разный мелочной товаръ, необходимый въ крестьянскомъ быту; пригоняютъ также скотъ и лошади, впрочемъ не въ значительномъ числѣ. Стеченіе народа бываетъ значительно, но преимущественно крестьянъ.

Учебныя заведенія:

- Уездное училище.
- Приходское училище.
- Частный пансіонъ.
- Частная школа.

Благотворительныя заведенія:

- Городская больница и
- Частная богадѣльня.

Для завѣдыванія городскимъ хозяйствомъ и дѣлами общественными и судебными лицъ городскихъ сословій, въ г. Острогжскѣ состоятъ:

- Городская дума.
- Магистратъ.
- Сиротскій судъ.
- Словесный судъ.
- Городское депутатское собраніе.
- Квартирная коммисія.

Въ полицейскомъ отношеніи городъ раздѣляется на три квартала.

Денежныя средства города въ 1857 году были:

Доходы	12,218 руб. 98 ¹ / ₄ коп.
Расходы	8,135 — 60 ¹ / ₄ —
	4,083 руб. 38 коп.
Остатокъ этого года	39,818 — 90 ¹ / ₄ —
Остатокъ прошлыхъ лѣтъ	43,902 руб. 28 ¹ / ₄ коп.
Всего остатка къ 1 января 1858 г.	

Г. ПАВЛОВСКЪ.

Павловскъ, при впаденіи рѣки Осереды въ Донъ, возникъ и достигъ блистательнаго положенія въ царствованіе Императора Петра I. До основанія Павловска, при устьѣ рѣки Осереды существовало незначительное Черкасское селеніе, возникшее около 1685 года. Петръ Великій, проѣзжая Дономъ къ Азову, обратилъ вниманіе на эту мѣстность и рѣшился перенести сюда корабельную верфь изъ Воронежа. Завладѣніе Азовомъ и построеніе крѣпости Св. Павла на устьѣ Міуса, а потомъ война съ Карломъ XII, остановили намѣреніе Петра; но когда на Дону произошло возмущеніе и сообщники Булавина подвигались по направленію къ Воронежу, то, дабы прекратить дальнѣйшій путь мятежнымъ казакамъ, повѣльно было въ 1708 году адмиралу Апраксину непремѣнно заложить на Осередѣ крѣпость; между тѣмъ, въ томъ же году апрѣля 20 бунтовщики, въ числѣ 15,000 человекъ, были разбиты за рѣкою Битюкомъ на рѣчкѣ

Кулакѣ, высланнымъ противъ нихъ отрядомъ генерала Бахметева, а къ концу года прекращено возмущеніе и на Дону; въ слѣдствіе этого заложеніе крѣпости на р. Осередѣ въ 1708 году не состоялось. Въ слѣдующемъ 1709 году государь, проѣзжая рѣкою Дономъ въ Азовъ, осмотрѣлъ устье рѣки Осереды и, окончательно убѣдясь, что мѣсто это представляетъ всѣ выгоды для верфи, повелѣлъ со всевозможною дѣятельностію производить работы по устройству крѣпости и верфи, и употребить для работъ 3,000 плѣнныхъ Шведовъ, взятыхъ подъ Полтавою. Въ 1711 г. на Осередской верфи производилась уже постройка 2-хъ кораблей, 1-го фрегата и 10-ти провіантскихъ судовъ; въ этомъ же году большая часть жителей гг. Азова и Таганрога, возвращенныхъ Турціи по Прутскому договору, поселена при крѣпости на рѣкѣ Осередѣ, которая съ этого времени названа городомъ Осередомъ, а потомъ переименована въ Павловскъ, въ память вышеупомянутой, въ эту пору уничтоженной, крѣпости Св. Павла, изъ которой переведенъ на Осереду и самый гарнизонъ. Въ то же время сюда переселены были посадскіе, сведенные изъ разныхъ подмосковныхъ городовъ, а наиболѣе изъ Казани. Вслѣдствіе этихъ мѣръ, Павловскъ сдѣлался не только сильною крѣпостію, но процвѣталъ торговлею и былъ многолюденъ; гарнизонъ крѣпости состоялъ въ то время изъ 5-ти полковъ и артиллерійской команды. Между зданіями замѣчательны были: государевъ двухъ-этажный дворецъ и заводы: литейный, инженерный и пороховой; за рѣкою находился государевъ звѣринецъ и садъ.

Послѣ смерти Петра Великаго и по мѣрѣ утвержденья владычества Россіи на югѣ, Павловскъ терялъ свое значеніе, а вмѣстѣ съ тѣмъ и народонаселеніе города уменьшалось. Въ 1737 году, по случаю начавшейся войны съ Турками, четыре полка были выведены изъ Павловска, а нѣсколько лѣтъ спустя и послѣдній, пятый полкъ былъ переведенъ въ Воронежъ; въ это же время упразднена и должность Павловскаго коменданта. Постройка судовъ уже не производилась на здѣшней верфи, и только въ 1768 году, по случаю разрыва съ Турціею, повелѣно выстроить нѣсколько плоскодонныхъ судовъ, которыя въ 1770 году и были спущены въ Азовское море. Въ 1787 году сплавлены внизъ по рѣкѣ Дону, къ пограничнымъ мѣстамъ, всѣ крѣпостные и артиллерійскіе матеріалы, а въ 1795 г. былъ уничтоженъ адмиралтейскій приказъ и всѣ заведенія его распроданы. Государевъ дворецъ и инженерный домъ еще въ 1739 году были сломаны и сплавлены въ крѣпость Св. Анны; государевъ садъ отъ времени опустошался и въ 1799 году былъ пожалованъ въ частное владѣніе; пороховой заводъ отъ неосторожности взорванъ на воздухъ въ 1778 году.

Павловскъ, теряя свое значеніе вслѣдствіе хода обстоятельствъ, терялъ

также много и отъ несчастныхъ случаевъ: въ 1728 году чрезвычайная полая вода затопила бѣольшую часть города, уничтожила цѣлую слободу и на мѣстѣ ея образовала озеро, окруженностию въ 340 сажень, названное Тамбовскимъ и сохранившееся понынѣ; въ 1738 году сильная моровая язва опустошила болѣе половины населенія города, однихъ купцовъ умерло 700 душъ; шесть лѣтъ спустя, въ 1744 году, сильный пожаръ истребилъ почти весь городъ; затѣмъ пожары повторялись въ 1754, 1762 и 1793 годахъ; во время послѣдняго пожара бѣольшая часть города снова сдѣлалась добычею пламени.

Въ настоящее время въ Павловскѣ почти нѣтъ никакихъ слѣдовъ времени Петра Великаго: разрушенное временемъ укрѣпленіе, прикрывавшее верфь, осыпавшійся редутъ на южной сторонѣ города и нѣсколько деревьевъ, посаженныхъ собственною рукою государя, вотъ единственные памятники прежняго значенія города.

При открытіи Воронежскаго намѣстничества въ 1779 году, Павловскъ сдѣланъ уѣзднымъ городомъ и съ тѣхъ поръ постоянно входилъ въ составъ Воронежской губерніи.

Гербъ города Павловска—Св. Апостоль Павелъ, въ серебряномъ полѣ.

Павловскъ, подъ 50°27' с. ш. + 9°48' в. д. отъ Пулкова, лежитъ на лѣвомъ берегу р. Дона, при впаденіи въ него р. Осереды. Лѣвый берегъ Дона, подъ городомъ, довольно высокъ; но лѣвый берегъ Осереды, гдѣ и Павловскъ, совершенно отлогій, въ слѣдствіе чего, во время весенняго разлива, отъ сильнаго напора воды р. Дона, р. Осереда разливается на огромное пространство и затопляетъ иногда часть города. Черезъ Павловскъ пролегаетъ Московско—Черкасскій трактъ; при пересѣченіи этого тракта съ р. Осередю и ея протоками устроены мосты на сваяхъ; во время же разлива сообщеніе производится на баркасахъ.

Городу принадлежитъ земли 3,142 дес. 1,748 саж., въ томъ числѣ: внутри городской черты—227 дес. 1,820 саж., внѣ—2,914 дес. 2,328 саж.

Городъ занимаетъ въ длину до 2-хъ верстъ, въ ширину около 1 версты, не разбросанъ и вообще порядочно отстроенъ, такъ что по строеніямъ и вообще наружному виду—лучшій, послѣ Острогжска, уѣздный городъ губерніи. Домовъ въ городѣ 573, въ томъ числѣ:

	Каменныхъ.	Деревянныхъ
Казенныхъ	4	—
Частныхъ	10	559
	<hr/>	<hr/>
Итого	14	559
Лавокъ	4	53
Церквей	3	—

Планъ г. Павловска утвержденъ въ 1786 году апрѣля 20.

Въ 1857 году жителей въ г. Павловскѣ числилось:

Мужескаго пола	2,525
Женскаго —	2,053
<hr/>	
Обоихъ половъ	4,578

На 100 мужчинъ приходилось 81 женщина.

Жители принадлежали къ сословіямъ:

I. Дворянъ:

Потомственныхъ	59
Личныхъ	64

II. Духовенства:

Православнаго бѣлаго	68
--------------------------------	----

III. Городскихъ сословій:

Почетныхъ гражданъ	2
Купцовъ	398
Мѣщанъ	2,751

IV. Сельскихъ сословій:

Государственныхъ крестьянъ	338
Дворовыхъ людей	69

V. Военныхъ сословій:

Состоящихъ въ дѣйствительной службѣ	565
Безсрочно-и временно-отпускныхъ	56
Отставныхъ нижнихъ чиновъ, ихъ женъ и дочерей	128

VI. Лицъ, не принадлежащихъ къ означеннымъ сословіямъ	80
---	----

Итого 4,578

Въ томъ числѣ:

На 100 жителей:

I. Дворянъ	123	2,7
II. Духовенства	68	1,5
III. Городскихъ сословій	3,151	68,8
IV. Сельскихъ сословій	407	8,9
V. Военныхъ сословій	749	16,4
VI. Лицъ, не принадлежащихъ къ означеннымъ сословіямъ	80	1,7

Торговля и промышленность г. Павловска въ настоящее время далеко не въ такомъ цвѣтущемъ состояніи, какъ въ прежнія времена; однако и

теперь въ этомъ отношеніи Павловскъ занимаетъ одно изъ первыхъ мѣстъ между городами губерніи, въ которыхъ вообще торговая и промышленная дѣятельность весьма мало развиты.

Заводовъ въ г. Павловскѣ 24:

	Число заводовъ.	Цѣнность выдѣлки въ 1857 году.
Салотопенныхъ	4	29,626
Мыловаренныхъ	2	29,200
Кирпичныхъ	12	10,000
Маслобойныхъ	3	3,500
Сальносвѣчныхъ	2	3,240
Пивоваренный	1	210
Итого	24	75,776

Въ 1857 году по г. Павловску объявлено 42 капитала, въ томъ числѣ: одинъ—по 2-й гильдіи, остальные—по 3-й. Бѣольшая часть капиталовъ обращена на торговлю скотомъ, саломъ и хлѣбомъ. Распродажа красного, колониальнаго, бакалейнаго и разнаго мелочнаго товаровъ производится какъ въ самомъ городѣ, такъ и на болѣе значительныхъ окрестныхъ ярмаркахъ.

Ярмарокъ въ городѣ три:

	Цѣнность привоза въ 1857 году.
Казанская, 8 іюля.	50,000
Устьюновенская, 29 августа.	Вновь открыта.
Казанская, 22 октября.	60,000

Главный промыселъ Павловскихъ мѣщанъ—бакчеводство, составляющее почти единственный источникъ ихъ доходовъ; павловскіе арбузы—лучшіе въ губерніи и славятся въ Москвѣ.

Учебныя заведенія:

- Духовное училище.
- Уѣздное —
- Приходское —

Благотворительныя заведенія—городская больница.

Для завѣдыванія городскимъ хозяйствомъ и дѣлами общественными и судебными лицъ городскихъ сословій, въ г. Павловскѣ состоятъ: городская дума, магистратъ, сиротскій судъ, словесный судъ, городское депутатское собраніе и квартирная коммисія.

Денежные средства города въ 1857 году были:

Доходы	4,618 р. 65 ³ / ₄ к.
Расходы	4,065 — 17 ¹ / ₂ —
<hr/>	
Остатокъ этого года	553 р. 48 ¹ / ₄ к.
Остатокъ прошлыхъ лѣтъ	3,378 — 17 ¹ / ₂ —
<hr/>	
Всего остатка къ 1 января 1858 г.	3,931 р. 65 ³ / ₄ к.

Г. Описаніе замѣчательныхъ селеній.

Село *Тавровъ*, бывший городъ и крѣпость, лежитъ на лѣвомъ берегу рѣчки того же имени, впадающей въ р. Воронежъ съ лѣвой стороны, въ 12 верстахъ къ югу отъ г. Воронежа. Петръ Великій, убѣдясь, что фарватеръ р. Воронежа не совсѣмъ удобенъ для спуска кораблей, по причинѣ заносовъ и обмелѣнія, перенесъ въ 1700 году верфь изъ г. Воронежа къ устью рѣчки Тавровки; около верфи заложена земляная крѣпость и основанъ городъ Тавровъ. Съ 1704 по 1711 годъ, на Тавровской верфи со всею дѣятельностію производилась постройка судовъ и военныхъ кораблей, въ числѣ которыхъ были и осмидесяти-пушечные. Когда же въ это время на устьѣ р. Осереды мѣсто для верфи найдено было удобнѣйшее, то работы въ Тавровѣ пріостановились. Въ исходѣ 1722 года Государь, возвращаясь изъ Персидскаго похода, заѣхалъ въ Воронежъ и въ бытность свою въ Тавровѣ приказалъ вице-адмиралу Змаевичу построить нѣсколько судовъ, что и продолжалось по 1725 годъ; съ этого же года работы были остановлены и адмиралтейская команда уменьшена. Въ 1736 году, по случаю войны съ Турками, на Тавровской верфи опять возобновлено было построеніе судовъ, что и продолжалось по 1742 годъ, въ которомъ выведены изъ крѣпости адмиралтейская и морская команды, за прекращеніемъ тамъ кораблестроенія. Въ 1744 году Тавровъ весьма потерпѣлъ отъ сильнаго пожара: все деревянное крѣпостное строеніе, дворецъ и весь форштадтъ сгорѣли до основанія; въ форштадтѣ сгорѣло адмиралтейскихъ и артиллерійскихъ домовъ до 500 и модель одного корабля, сдѣланная собственными руками государя. Въ настоящее время видны только слѣды нѣкоторыхъ каменныхъ фундаментовъ; земляной валъ мѣстами обрушился, но вообще довольно хорошо еще сохранился; на мѣстѣ верфи видны доки. Нынѣ въ селѣ Тавровѣ считается 109 дворовъ; жителей обоихъ половъ, состоящихъ изъ государственныхъ и помѣщичьихъ крестьянъ, 1,008 душъ.

Костенскъ, бывший городъ, нынѣ село Воронежскаго уѣзда, лежитъ на правомъ нагорномъ берегу Дона, въ 40 верстахъ къ югу отъ г. Воронежа. При царѣ Алексѣѣ Михайловичѣ здѣсь былъ основанъ острогъ отъ набѣговъ Татаръ; послѣ сдѣлана крѣпость, а при Феодорѣ Алексѣевичѣ населенъ городъ, который окопали валомъ съ палисадникомъ. По основаніи Петромъ Великимъ въ г. Воронежѣ адмиралтейскихъ заведеній, въ Костенскѣ учредили хлѣбные магазины для нагрузки судовъ, спускаемыхъ по р. Дону; здѣсь же запасаемы были и адмиралтейскіе матеріалы изъ находившихся тогда около Костенска почти непроходимыхъ лѣсовъ. Съ паденіемъ воронежскихъ адмиралтейскихъ заведеній, упалъ и Костенскъ, хотя до 1779 года онъ все еще былъ городомъ и имѣлъ свой уѣздъ; съ 1779 года Костенскъ обращенъ въ село Воронежскаго уѣзда. Нынѣ въ Костенскѣ 463 двора и 3,012 душъ государственныхъ крестьянъ обоихъ половъ.

Орловъ, бывший уѣздный городъ Воронежской губерніи, построенъ въ царствованіе Алексѣя Михайловича. Въ 1779 году Орловъ обращенъ въ посадь Воронежскаго округа. Нынѣ Орловъ—село государственныхъ крестьянъ Воронежскаго уѣзда, имѣетъ 349 дворовъ и 2,820 жителей обоихъ половъ.

Ольшанскъ, бывший городъ съ крѣпостью, нынѣ слобода Бирюченскаго уѣзда. Ольшанскъ основанъ въ 1645 году; построенная здѣсь деревянная крѣпость имѣла въ окружности 147 сажень и была окопана съ трехъ сторонъ глубокимъ рвомъ; у рѣки Ольшанки находился тайникъ съ водопроводною трубою въ крѣпость. Ольшанскъ въ царствованіе Екатерины II обращенъ въ слободу, которая до 1797 года принадлежала къ Коротоякскому уѣзду, а потомъ вошла въ составъ Бирюченскаго уѣзда. Въ настоящее время въ Ольшанскѣ 302 двора и 2,447 жителей государственныхъ крестьянъ обоихъ половъ.

Верхососенскъ, бывший городъ, нынѣ слобода Бирюченскаго уѣзда. Въ царствованіе Алексѣя Михайловича, Верхососенскъ былъ только порубежный острогъ; впоследствии сдѣланъ городомъ и имѣлъ свой станъ; при учрежденіи же губерніи въ 1779 году, обращенъ въ слободу Бирюченскаго уѣзда.

Усердъ, бывший городъ, нынѣ слобода Бирюченскаго уѣзда. Усердъ основанъ въ 1641 году, въ царствованіе Михаила Феодоровича. Усердъ былъ нѣкоторое время уѣзднымъ городомъ, но затѣмъ правленіе переведено въ Бирючь, а самъ онъ сдѣланъ слободой Бирюченскаго уѣзда; въ настоящее время въ Усердѣ 87 дворовъ и 709 жителей государственныхъ крестьянъ обоихъ половъ.

Калитва основана въ 1702 году Черкасами, переведенными изъ городовъ: Землянска, Тальца и села Ендовица. Калитва до 1765 года была сотеннымъ, а съ этого года комиссарскимъ мѣстечкомъ. Въ 1779 году, при учрежденіи намѣстничествъ, Калитва сдѣлана уѣзднымъ городомъ Воронежскаго намѣстничества. Въ 1797 году, при возстановленіи Слободско-Украинской губерніи, г. Калитва перечисленъ въ эту губернію. При новомъ образованіи губерній въ 1802 и 1803 годахъ, переименованъ въ заштатный городъ и отошелъ къ Воронежской губерніи; впоследствии Калитва переименована въ слободу и, въ отличіе отъ другой Калитвы, названа Старою. Нынѣ слобода Старая Калитва, Острогожскаго уѣзда, имѣетъ 977 дворовъ и 6,469 душъ государственныхъ крестьянъ.

Ливенскъ основанъ въ царствованіе Феодора Алексѣевича. Въ 1779 году, при учрежденіи намѣстничествъ, Ливенскъ сдѣланъ уѣзднымъ городомъ Воронежскаго намѣстничества. Въ 1797 году, при возстановленіи Слободско-Украинской губерніи, перечисленъ въ эту губернію. При новомъ образованіи губерній въ 1802 и 1803 годахъ, переименованъ въ заштатный городъ и отошелъ къ Воронежской губерніи. Впоследствии Ливенскъ переименованъ въ слободу. Въ настоящее время слобода Ливенскъ, Бирюченскаго уѣзда, имѣетъ 428 дворовъ и 3,186 душъ государственныхъ крестьянъ.

Слобода *Алексѣвка*, Бирюченскаго уѣзда, расположена по обѣимъ сторонамъ р. Тихой-Сосны. По рассказамъ старожиловъ, Алексѣвка основана въ 1691 году какимъ-то бояриномъ Фаддеевымъ, который продалъ ее, со всѣми обширными землями, князю Алексѣю Черкасскому, а тотъ отдалъ ее въ приданое своей дочери Варварѣ, вышедшей за графа Бориса Шереметева, въ родѣ котораго она находится и по настоящее время.

Въ слободѣ Алексѣвкѣ числится 1,612 дворовъ и 14,069 душъ обоеихъ половъ. По зажиточности жителей и хорошей постройкѣ домовъ, Алексѣвка занимаетъ первое мѣсто между селеніями губерніи; обширная ея базарная площадь, окруженная весьма хорошими каменными домами, съ прекрасно-выстроенною церковію, могла бы украсить каждый уѣздный городъ. Въ слободѣ Алексѣвкѣ четыре каменные церкви; изъ нихъ, по обширности и красотѣ постройки, особенно замѣчательна Крестовоздвиженская, находящаяся на базарной площади; церковь эта — трехпрестольная, построена въ 1815 году въ итальянскомъ вкусѣ. Въ слободѣ существуетъ приходское училище и больница.

Главный источникъ благосостоянія жителей слободы Алексѣвки составляетъ разведеніе подсолнечника и выдѣлываніе изъ него масла. Алексѣвцы первые обратили вниманіе на подсолнечникъ, разводимый прежде только

въ садахъ и огородахъ какъ лакомство; однакожъ подсолнечно-масляное производство только съ тридцатыхъ годовъ получило въ слободѣ бѣльшее развитіе, и подсолнечное масло мало-по-малу стало являться и на Московской биржѣ. Умѣренная цѣна и высокое качество этого масла, въ сравненіи съ другими продуктами того же рода, открыли ему свободный и выгодный сбытъ на наличныя деньги. Это послѣднее обстоятельство не могло быть оставлено безъ вниманія смѣтливыми Алексѣевцами. Всѣ бросились заниматься воздѣлываніемъ подсолнечника, какъ растенія, приносящаго каждому хорошіе и вѣрные барыши. Съ этого времени посѣвъ подсолнечника годъ отъ году началъ увеличиваться, а простые и ручныя способы, для добыванія изъ него масла, начали замѣняться механическими. Наконецъ въ 1840 году подсолнечное масло начало уже являться въ Петербургѣ и Таганрогѣ, какъ продуктъ для заграничной торговли; къ этому же самому времени нужно отнести и распространеніе масляныхъ заводовъ въ Алексѣевкѣ. Вторая отрасль промышленности, занимающая жителей слободы Алексѣевки и доставляющая хорошій доходъ, есть прасольство.

Въ Алексѣевкѣ бываютъ 4 ярмарки; изъ нихъ замѣчательна только Крестовоздвиженская, по огромному привозу подсолнечныхъ сѣмянъ.

Слобода *Бутурлиновка*, Бобровскаго уѣзда, на рѣчкѣ того же имени. Крестьяне этой слободы, съ принадлежащими къ ней хуторами, по договору, заключенному съ владѣльцемъ ихъ, графомъ Бутурлинымъ, обязались выплатить Московскому опекунскому совѣту, въ теченіи 37 лѣтъ, съ 1842 по 1879 годъ, 2.114,335 руб., т. е. сумму, за которую отпущены, съ причитающимися процентами. Въ вѣдѣніе министерства государственныхъ имуществъ бутурлиновскіе крестьяне поступили въ 1847 году съ званіемъ свободныхъ хлѣбопашцевъ, а въ 1848 году переименованы въ государственныхъ крестьянъ, поселенныхъ на собственныхъ земляхъ.

Слобода Бутурлиновка — самое большое селеніе въ губерніи: въ ней 2,923 двора и 22,050 душъ обоихъ половъ; она вообще весьма хорошо отстроена и принадлежитъ къ числу богатѣйшихъ и промышленныхъ селеній губерніи. Здѣсь находятся 4 церкви, приходское училище, больница и богадѣльня, два корпуса каменнымъ лавокъ, салотопенный заводъ и мельница о четырехъ поставахъ. Сельскіе промыслы составляютъ въ Бутурлиновкѣ занятія второстепенныя, которымъ предана только незначительная часть крестьянъ; самая же бѣльшая часть ихъ занимается выдѣлкой сыромятныхъ кожъ и шитьемъ сапоговъ, которые и расходятся по здѣшной и сосѣднимъ губерніямъ, а также кузнечествомъ и другими ремеслами.

Слобода *Калачь*, Богучарскаго уѣзда, имѣеть 1,882 двора и 12,928 душъ государственныхъ крестьянъ обоихъ половъ, принадлежитъ къ числу лучшихъ селеній губерніи по богатству и промышленности жителей; славится также своими ярмарками рогатаго скота; въ особенности пригонъ скота бываетъ огромень на Успенскую ярмарку, 15 августа.

Слобода *Уразова*, Валуйскаго уѣзда, имѣеть 1,309 дворовъ и 5,615 душъ государственныхъ крестьянъ обоихъ половъ; тоже одно изъ богатѣйшихъ, промышленныхъ и торговыхъ селеній губерніи; въ особенности она славится хлѣбною торговлею и есть главный складочный пунктъ хлѣба, идущаго въ Харьковскую губернію.

Село *Верхотмишанка*, Бобровскаго уѣзда, помѣщика Шлихтинга, славится въ губерніи бывающими здѣсь двумя ярмарками, которыя считаются лучшими въ губерніи; каждая изъ ярмарокъ продолжается около двухъ недѣль. Для помѣщенія товаровъ выстроены на ярмарочной площади 6 большихъ каменныхъ кварталовъ, съ 134 лавками въ нихъ, трактиромъ, виннымъ погребомъ и 4 харчевнями.

Село *Хрѣнвое*, Бобровскаго уѣзда, имѣеть 365 дворовъ и 3,312 душъ копно-заводскихъ крестьянъ. Здѣсь находится Хрѣновскій государственный конскій заводъ. Село это, со многими хорошими каменными и деревянными домами и пристройками, принадлежащими заводу и съ чистенькими домиками конно-заводскихъ крестьянъ, выстроенными вновь, послѣ бывшаго здѣсь въ 1847 году пожара, походятъ на опрятный малый городокъ.

О П Е Ч А Т К И.

Страницы.	Строки:	Напечатано:	Должно быть:
6.	Последняя	Малороссійскими	Малороссіянами.
15.	7 сверху	Елецкой Азовкѣ	Елецкой Лазовкѣ.
—	14 —	Решевкѣ	Решевкѣ.
—	22 —	Смаглевкѣ	Смаглевкѣ.
—	23 —	Пригорѣлой	Прогорѣлой.
24.	17 —	Бѣлой Ржевецъ	Бѣлой Ржевецъ.
31.	9 —	16-ти	19-ти
41.	15 снизу	Тамбовской.	Тогайской.
49.	7 —	Богучарскаго: Богучарскаго.	Богучарскаго: Богучарская.
65.	4 сверху	+ 4,27	+ 5,08
—	5 —	+ 4,87	+ 4,87
101.	4 снизу въ первомъ столбцѣ	127,669	127,769
102.	5 сверху, въ среднемъ столбцѣ	3	9
	6 сверху, въ первомъ и второмъ столбцахъ	1.858,399 1,899	1.858,496 1,905
<u>1</u>	7 сверху	12,352	12,353.
110.	19 —	На 100 законнорожденныхъ	На 1000 законнорожденныхъ.
114.	4 сверху, въ послѣднихъ трехъ графахъ	22,083 . 20,131 . 42,214.	22,082 . 20,130 . 42,212
—	Последняя въ тѣхъ же графахъ	33,586 . 32,552 . 66,138.	33,585 . 32,551 . 66,136.
116.	5 снизу, въ первой и второй графахъ	22,083. 2,110.	22,082 2,111.
—	3 снизу, въ тѣхъ же графахъ	66,459. 6,782.	66,458 6,775.
—	Последняя, въ тѣхъ же графахъ	126,329 12,748.	126,328 12,739.

Страницы.	Строки:	Напечатано:	Должно быть:
123.	19 сверху, въ послѣднихъ двухъ столбцахъ.	16,320 34,650.	16,680 35,010.
123.	20 сверху, въ послѣднемъ столбцѣ.	43,510	43,570.
—	26 сверху, въ послѣднихъ двухъ столбцахъ.	103,734 229,474.	104,094 229,834.
—	3 снизу.	229,474	229,834.
124.	21 сверху	+ 2,010	+ 1,650.
—	11 снизу	22,006	21,646.
—	7 снизу	22,006	21,646.
125.	3 сверху	229,474	229,834.
—	4 —	22,947	22,983.
128.	4 —	ревизіями ежегод.	ревизіями. Ежегод.
148.	три послѣднія.	258 157.	258 157.
		1, 1,	1, 1.
		1. 1.	
150.	13 сверху	115.	157.
168.	3 снизу, въ первой графѣ	24,075;	34,166.
—	Послѣдняя, въ той же графѣ	532,168	542,259.
183.	8 сверху	вехъ на пашняхъ	вехъ; на пашняхъ
185.	4 снизу	116,6	120,7.
186.	11 снизу	22%	2,2%.
200.	6 сверху, въ третьей графѣ	10,9	10,8.
—	9 сверху, въ той же графѣ	15,4	15,3.
—	10 сверху, въ той же графѣ	22,4	21,7.
—	14 сверху, въ той же графѣ	17,5	17,4.
226.	10 сверху	первоначального	первокласснаго.
236.	12 сверху, въ послѣднемъ столбцѣ	64,723.	68,323.
—	15 снизу	Кожевенные.	Кафельные.
—	10 снизу, въ послѣднемъ столбцѣ	3.954,105.	3.957,705.
—	6 снизу	3.954,105.	3.957,705.
—	4 снизу	3.654,105.	3.657,705.
237.	8 снизу, въ послѣднемъ столбцѣ	2,046,336.	2,049,936.
—	7 снизу, въ первомъ столбцѣ	149	147.
—	5 снизу, въ обонхъ столбцахъ	378 3.654,105.	376 3.657
705			
239.	8 сверху, въ послѣднемъ столбцѣ	49,155	52,755.

Страницы.	Строки:	Напечатано:	Должно быть.
239.	10 снизу, въ томъ же столбцѣ	2.740,267.	2.743,867.
240.	Заголовокъ таблицы . .	Кому принадлежатъ: Крестья- Куп- Помѣщи- намъ. цамъ. камъ.	Кому принадлежатъ: Помѣщи- Куп- Крестья- камъ. цамъ. намъ.
—	13 сверху, въ послѣдней графѣ	33,515..	37,115.
—	7 снизу, въ той же графѣ.	259,199	262,799.
242.	13 сверху	3.654,105.	3.657,705.
263.	12 —	бернин, и въ слободѣ . .	бернин въ слободѣ.
274.	8 —	1.858,396	1.858,496.
—	11 —	1.870,754	1.870,854.
275.	2 —	127,669	127,769.
—	11 —	1.858,396	1.858,496.
285.	6 снизу, въ первомъ столбцѣ	33.	13.
289.	6 снизу въ 3-й и 4-й графахъ	23.	5 23. 23.
	Послѣдняя, въ послѣдней графѣ	5,823	8,253.
293.	12 сверху, въ первомъ столбцѣ	1,592	1,502.
	Предпослѣдняя	Кольбиной	Кольбиной,
298.	13 сверху, въ первомъ столбцѣ	2,226	2,626
303.	14 сверху въ 4 и 5 графахъ	—	2. 1. —
332.	15 сверху	приходы, соединяются	приходы; приходы соеди- няются.
264.	13 сверху	моценыя, изъ улицъ боль- шая Дворянская	моценыя; изъ улицъ луч- шая — Большая Дворян- ская.
274.	16 сверху	Личныхъ 94	Личныхъ 97.





Удобныхъ
Неудобныхъ
Подъ лѣсомъ

И т а л

89097944219



B89097944219A

1,1

1,1

1,1

.

.

.

.

.

.

.

.

.

.

.

.

.

1,1

1,1

1,1

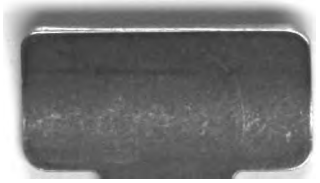

89097944219



b89097944219a