



This is a digital copy of a book that was preserved for generations on library shelves before it was carefully scanned by Google as part of a project to make the world's books discoverable online.

It has survived long enough for the copyright to expire and the book to enter the public domain. A public domain book is one that was never subject to copyright or whose legal copyright term has expired. Whether a book is in the public domain may vary country to country. Public domain books are our gateways to the past, representing a wealth of history, culture and knowledge that's often difficult to discover.

Marks, notations and other marginalia present in the original volume will appear in this file - a reminder of this book's long journey from the publisher to a library and finally to you.

Usage guidelines

Google is proud to partner with libraries to digitize public domain materials and make them widely accessible. Public domain books belong to the public and we are merely their custodians. Nevertheless, this work is expensive, so in order to keep providing this resource, we have taken steps to prevent abuse by commercial parties, including placing technical restrictions on automated querying.

We also ask that you:

- + *Make non-commercial use of the files* We designed Google Book Search for use by individuals, and we request that you use these files for personal, non-commercial purposes.
- + *Refrain from automated querying* Do not send automated queries of any sort to Google's system: If you are conducting research on machine translation, optical character recognition or other areas where access to a large amount of text is helpful, please contact us. We encourage the use of public domain materials for these purposes and may be able to help.
- + *Maintain attribution* The Google "watermark" you see on each file is essential for informing people about this project and helping them find additional materials through Google Book Search. Please do not remove it.
- + *Keep it legal* Whatever your use, remember that you are responsible for ensuring that what you are doing is legal. Do not assume that just because we believe a book is in the public domain for users in the United States, that the work is also in the public domain for users in other countries. Whether a book is still in copyright varies from country to country, and we can't offer guidance on whether any specific use of any specific book is allowed. Please do not assume that a book's appearance in Google Book Search means it can be used in any manner anywhere in the world. Copyright infringement liability can be quite severe.

About Google Book Search

Google's mission is to organize the world's information and to make it universally accessible and useful. Google Book Search helps readers discover the world's books while helping authors and publishers reach new audiences. You can search through the full text of this book on the web at <http://books.google.com/>



Это цифровая копия книги, хранящейся для потомков на библиотечных полках, прежде чем ее отсканировали сотрудники компании Google в рамках проекта, цель которого - сделать книги со всего мира доступными через Интернет.

Прошло достаточно много времени для того, чтобы срок действия авторских прав на эту книгу истек, и она перешла в свободный доступ. Книга переходит в свободный доступ, если на нее не были поданы авторские права или срок действия авторских прав истек. Переход книги в свободный доступ в разных странах осуществляется по-разному. Книги, перешедшие в свободный доступ, это наш ключ к прошлому, к богатствам истории и культуры, а также к знаниям, которые часто трудно найти.

В этом файле сохраняются все пометки, примечания и другие записи, существующие в оригинальном издании, как наименование о том долгом пути, который книга прошла от издателя до библиотеки и в конечном итоге до Вас.

Правила использования

Компания Google гордится тем, что сотрудничает с библиотеками, чтобы перевести книги, перешедшие в свободный доступ, в цифровой формат и сделать их широкодоступными. Книги, перешедшие в свободный доступ, принадлежат обществу, а мы лишь хранители этого достояния. Тем не менее, эти книги достаточно дорого стоят, поэтому, чтобы и в дальнейшем предоставлять этот ресурс, мы предприняли некоторые действия, предотвращающие коммерческое использование книг, в том числе установив технические ограничения на автоматические запросы.

Мы также просим Вас о следующем.

- Не используйте файлы в коммерческих целях.
Мы разработали программу Поиск книг Google для всех пользователей, поэтому используйте эти файлы только в личных, некоммерческих целях.
- Не отключайте автоматические запросы.
Не отключайте в систему Google автоматические запросы любого вида. Если Вы занимаетесь изучением систем машинного перевода, оптического распознавания символов или других областей, где доступ к большому количеству текста может оказаться полезным, свяжитесь с нами. Для этих целей мы рекомендуем использовать материалы, перешедшие в свободный доступ.
- Не удаляйте атрибуты Google.
В каждом файле есть "водяной знак" Google. Он позволяет пользователям узнать об этом проекте и помогает им найти дополнительные материалы при помощи программы Поиск книг Google. Не удаляйте его.
- Делайте это законно.
Независимо от того, что Вы используете, не забудьте проверить законность своих действий, за которые Вы несете полную ответственность. Не думайте, что если книга перешла в свободный доступ в США, то ее на этом основании могут использовать читатели из других стран. Условия для перехода книги в свободный доступ в разных странах различны, поэтому нет единых правил, позволяющих определить, можно ли в определенном случае использовать определенную книгу. Не думайте, что если книга появилась в Поиске книг Google, то ее можно использовать как угодно и где угодно. Наказание за нарушение авторских прав может быть очень серьезным.

О программе Поиск книг Google

Миссия Google состоит в том, чтобы организовать мировую информацию и сделать ее всесторонне доступной и полезной. Программа Поиск книг Google помогает пользователям найти книги со всего мира, а авторам и издателям - новых читателей. Полнотекстовый поиск по этой книге можно выполнить на странице <http://books.google.com/>





Materials dlia geografii i
statistiki Rossii

МАТЕРИАЛЫ

7

ДЛЯ

ГЕОГРАФИИ И СТАТИСТИКИ

РОССИИ,

СОБРАННЫЕ ОФЦЕРАМИ ГЕНЕРАЛЬНОГО ШТАБА.

КОСТРОМСКАЯ ГУБЕРНІЯ.

Составилъ Я. Крживоблоцкій.

САНКТПЕТЕРБУРГЪ.

ГЕОГРАФІЯ И ТЪВЛЕНА И С^о.

1861.



ПЕЧАТАТЬ ПОЗВОЛЯЕТСЯ

съ тѣмъ, чтобы по отпечатаніи представлено было въ Ценсурный Комитетъ узаконенное число экземпляровъ.

С. Петербургъ, 22 Декабря 1861 г.

Ценсоръ *Обертъ*.

ДКЗ

МЗ

У. 12



СОДЕРЖАНІЕ КНИГИ.

Предисловіе.	Стран.
Историческое введеніе	1

СТАТИСТИЧЕСКОЕ ОПИСАНІЕ.

ГЛАВА I.

Географическое и топографическое описаніе губерніи	23
1) Географическое положеніе	30
2) Границы	31
3) Пространство	32
4) Физическія свойства поверхности.	
А) Краткій геологическій очеркъ поверхности	37
Б) Орографія	40
В) Гидрографія.	
а) Общій очеркъ	46
б) Рѣки	—
1. Р. Волга	51
2. Р. Кострома	57
в) Озера	72
г) Болота	75
5) Пути сообщенія.	
А) Сухопутныя.	
а) Общій взглядъ	79
б) Исчисленіе переправъ, мостовъ, гатей и трубъ	81
в) Топографическое описаніе состоянія дорогъ въ разное время года.	
аа) Губернскія почтовые дороги	87
бб) Малаыя почтовый дороги	93
вв) Дороги торговыя	96
гг) Этанныя дороги	108
г) Путевой указатель	110
Разстоянія отъ г. Костромы до губернскихъ городовъ.	
а) Россійской Имперіи	112
б) Царства Польскаго	113
в) Великаго Княжества Финляндскаго	114

д) Расписание почтовых станцій и на нихъ лошадей	114
е) Исчисленіе проѣзжихъ по почтовымъ дорогамъ и разгонъ лошадей .	121
ж) Число, званіе и мѣста отправленія проѣзжихъ, получившихъ по дорожкамъ въ мѣстныхъ казначействахъ.	124
Б) Водяныя сообщенія.	127
6) Климатъ Костромской губерніи	132
7) Естественныя произведенія.	
А) Обзорніе мѣстныхъ растений	156
Б) Обзорніе мѣстныхъ животныхъ.	158
В) Обзорніе мѣстныхъ ископаемыхъ произведеній	161
Минеральныя воды	162

ГЛАВА II.

Жители.

А) Историческія свѣдѣнія о постепенномъ заселеніи края и этнографическія изслѣдованія о племенахъ	168
Б) Число жителей въ настоящее время.	
а) Народонаселеніе абсолютное.	169
б) Народонаселеніе относительное	171
в) Числовыя отношенія народонаселенія по поламъ	172
г) Раздѣленіе жителей по состояніямъ	174
е) Раздѣленіе жителей по вѣросповѣданіямъ.	176
ф) Раздѣленіе жителей по племенамъ.	176
В) Прибыль и убыль въ числѣ жителей или движеніе народонаселенія	176
Г) Временная прибыль и убыль жителей на разныхъ пунктахъ края	188
Д) Изслѣдованіе жителей въ физическомъ отношеніи	189
Е) Частныя обзорнія сословій и классовъ народонаселенія. —	
1) Дворянство	189
2) Духовенство.	191
3) Городскіе обыватели	193
4) Сельскіе жители	195

ГЛАВА III.

Промышленность.

Общій взглядъ на промышленность Костромской губерніи	199
А) Сельское хозяйство.	
1) Земледѣіе.	
1) Хлѣбовашество	201
а) Почва	203
б) Роды воздѣлываемаго хлѣба	207
в) Система земледѣія	208
г) Земледѣльческія орудія, употребляемыя въ Костромской губ. .	208

д) Обработка земель	210
е) Жатва	211
ж) Удобрение	213
з) Количество воздѣлываемыхъ земель и высѣваемого хлѣба	218
и) Цѣны на хлѣбъ	226
к) Разведеніе льна	232
2) Луговоедство	235
3) Огородничество	242
4) Садоводство	248
5) Лѣсоводство	
а) Пространство лѣсовъ	249
б) Сплавъ лѣса	256
в) Цѣны на лѣсъ	259
6) Скотоводство	262
а) Коневодство	264
б) Рогатый скотъ	266
в) Мелкій скотъ	
аа) Овцеводство	268
бб) Свиньи	269
вв) Козы	269
г) Падёжи скота	270
7) Пчеловодство	272
8) Рыбная ловля	273
9) Охота	276
Прибавленіе къ статьѣ о сельскомъ хозяйствѣ	
Старинныя народныя замѣчанія по календарю	278
Старинныя народныя замѣчанія по явленіямъ природы	280
б) Сельское хозяйство помѣщиковъ	281
аа) Пространство и хозяйственное распределеніе господской земли	283
бб) Долги кредитнымъ установленіямъ	289
вв) Капитальная цѣнность имѣній	292
гг) Продажныя цѣны на земли въ Костромской губерніи	295
в) Сельское хозяйство помѣщичьихъ крестьянъ	299
аа) Работа по найму	304
бб) О запасныхъ сельскихъ магазинахъ и общественныхъ запашкахъ	306
Управленіе помѣщичьиими крестьянами	309
г) Устройство, сельское хозяйство и промышленность государственныхъ крестьянъ	309
д) Устройство и сельское хозяйство удѣльныхъ крестьянъ	113
е) Бѣлопашцы	113
Б) Состояніе фабричной и заводской промышленности въ Костромской губерніи	322
Механическій заводъ	329
Хлопчатобумажная промышленность	338
Льняная промышленность	344
Химическіе заводы	459
Мѣховые заводы	366
Перчаточная фабрика	368
Замшевые заводы	369
Кожевенные заводы	372
Мышьяренные заводы	375
Свѣчные заводы	376
Заводъ восковыхъ свѣчей	378
Табачныя фабрики	378
Писчебумажныя фабрики	381

а) Выдѣлка пологень и ручной пряжи въ Костромской губерніи	386
б) О серебряныхъ, бронзовыхъ и мѣдныхъ издѣліяхъ	389
в) О лѣсопромышленности	392
Сельскіе промыслы	400
О бурлакахъ	405
В) Промышленность мѣновая или торговля	410
1) Общее обозрѣніе товаровъ обращающихся въ мѣстной торговлѣ	412
2) Движеніе товаровъ и продуктовъ	414
3) Цѣны за доставку	415
4) Пристанн и ярмарки	417
5) Развозка и разноска товаровъ	425
Г. Разныя другія отрасли мѣстной промышленности.	
а, Предпріятія на акціяхъ и казенные подряды и поставки.	
1) Обозрѣніе дѣятельности, существующей въ Костромѣ, компаніи пароходства по Волгѣ. «Дружина.»	426
2) Казенные подряды и поставки	427
3) Содержаніе почтовыхъ станцій	428
4) Содержаніе винныхъ откуповъ и акцизовъ	428
б, О суммахъ отпускаемыхъ на пенсіи и одновременныя пособія	431
в) Движеніе имуществъ	433

ГЛАВА IV.

Образованность.

А) Религіозное образованіе.	
а) Вѣроисповѣданіе	437
б) Духовное управленіе	450
в) Духовное образованіе	451
г) Церкви, монастыри, часовни и молельни	451
Описаніе церквей и замѣчательныхъ монастырей	454
Б) Умственное образованіе.	
1) Историческія свѣдѣнія о гражданскихъ учебныхъ заведеніяхъ	481
2) Вспомогательныя средства просвѣщенія	490
3) О книгахъ, журналахъ и газетахъ издаваемыхъ въ губерніи и получаемыхъ изъ другихъ мѣстъ	492
В. Народная нравственность	493

ГЛАВА V.

Внутренній или частный бытъ мѣстнаго населенія	498
Частный бытъ Черемисъ обитающихъ въ Тоншаевской волости, Ветлужскаго уѣзда	519

ГЛАВА VI.

Управленіе.

А. Историческія свѣдѣнія о постепенномъ образованіи Костромской губ. и мѣстныхъ ея правительственныхъ учрежденій и управленій	526
а) Составъ губерніи и административныя раздѣленія	529

б) Губернскія учрежденія и управленія по вѣдомствамъ	330
в) Уѣздныя, окружныя и городскія учрежденія и управленія	352
г) Частное обозрѣнiе правительственныхъ и общественныхъ учрежденiй.	
аа) Общественнаго и частнаго призрѣнiя	361
бб) Врачебныя учрежденія	364
вв) Учрежденія для обезпеченiя народнаго продовольствiя	366
гг) Исправительныя учрежденія	371
дд) Почтовыя учрежденія	371

ГЛАВА VII.

Свѣдѣнiя о городахъ и другихъ населенныхъ мѣстахъ Костромской губерни.

А) Общiя исчисленiя, относящiяся къ заселеннымъ мѣстамъ.	373
Б) Описанiе городовъ.	
1) Кострома. 2) Нерехта. 3) Кинешма. 4) Юрьевецъ. 5) Галичь. 6) Буй.	
7) Чухлома. 8) Солигаличь. 9) Макарьевъ. 10) Кологривъ. 11) Ветлуга. 12) Вар-	
навинъ. — Плесъ. — Лухъ. — Пос. Пучежь. — Пос. Парфентьевъ. — Судн-	
славль. — Унжа. — Кадый. — Пос. Большая. Соли	377



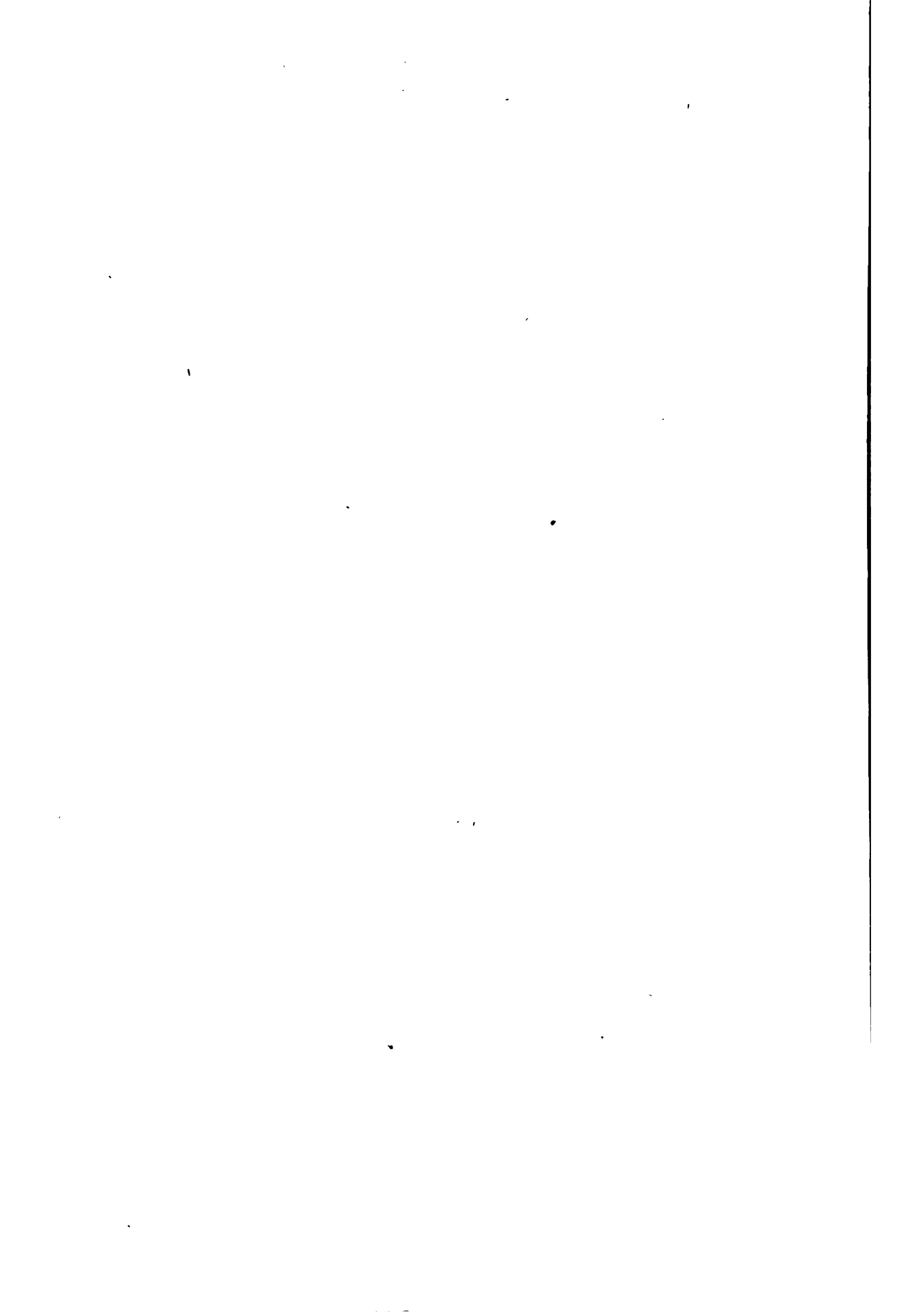

ПРЕДИСЛОВІЕ.

1) Обзорѣніе всѣхъ источниковъ, официальныхъ и частныхъ, печатныхъ и рукописныхъ, относящихся къ статистикѣ Костромской губерніи.

При составленіи статистическаго описанія Костромской губерніи я пользовался какъ официальными источниками, такъ и матеріалами и трудами разныхъ авторовъ, которые описывали губернію и ея части въ разныхъ отношеніяхъ.

а) Изъ официальныхъ источниковъ были приняты въ соображеніе при описаніи губерніи:

1) Отчеты Начальника Костромской губерніи за 10-ть лѣтъ, и свѣдѣнія и отчеты различныхъ мѣстныхъ управленій также за нѣсколько лѣтъ. При разсмотрѣніи означенныхъ источниковъ я болѣе полагался на тѣ изъ нихъ, которые были сообщены отдѣльными управленіями, и потому включалъ въ статистическое описаніе свѣдѣнія, извлеченныя изъ отчетовъ Начальника губерніи, только въ тѣхъ случаяхъ, когда этихъ данныхъ нельзя было найти въ свѣдѣніяхъ и отчетахъ мѣстныхъ управленій.

2) Свѣдѣнія, заимствованныя изъ разнаго рода официальныхъ дѣлъ, находящихся въ Департаментахъ разныхъ Министерствъ.

и 3) Полное собраніе законовъ.

б) Изъ неофициальныхъ источниковъ я пользовался слѣдующими сочиненіями.

1) Военно-статистическое обзорѣніе Костромской губерніи, изд. 1848 года, соч. Воронцова-Вельяминова.

2) *Костромскія губернскія вѣдомости*, съ 1836-го года, въ неофициальной части которыхъ помѣщены различныя статьи, относящіяся къ статистикѣ края; особенно же этотъ отдѣлъ вѣдомостей богатъ описаніями монастырей и разныхъ церквей и сказаніями о народныхъ обычаяхъ.

3) *О сельском хозяйствѣ въ Костромской губерніи*, соч. Дмитриева. Это сочиненіе мною знакомитъ съ сельскимъ хозяйствомъ губерніи и заключаетъ много статистическихъ данныхъ, которыми я пользовался при описаніи сельского хозяйства.

4) «О производительныхъ силахъ» соч. г. Тенгоборскаго.

5) Журналы Министерствъ: Внутреннихъ Дѣлъ, Государственныхъ Имуществъ и Народнаго Просвѣщенія.

6) Записки и Вѣстникъ Императорскаго Русскаго Географическаго Общества.

7) Историческое описаніе г. Костромы, соч. Князя Козловскаго.

8) Историческое описаніе г. Костромы, соч. Васькова.

9) Описаніе Костромскаго Успенскаго Собора, соч. Арсеньева.

10) » » » » соч. Островскаго.

11) Описаніе Ипатьевскаго монастыря.

12) Сочиненія Гг. Мурчисона, Эйхвальда и барона Мейндорфа, которыя доставили мнѣ данныя для геологическаго описанія губерніи.

Изъ рукописныхъ сочиненій болѣе всего я воспользовался отдѣльными статьями, находящимися въ Костромскомъ Губернскомъ Статистическомъ Комитетѣ, между ними очень много статей духовно-историческаго содержания, относящихся къ описанію разныхъ монастырей и церквей.

Вообще же слѣдуетъ замѣтить, что Костромская губернія чрезвычайно бѣдна статистическими матеріалами и только въ послѣднее время, когда въ этой мѣстности начала развиваться мануфактурная и заводская промышленности, стали описывать губернію, хотя въ нѣкоторыхъ отношеніяхъ.

ИСТОРИЧЕСКОЕ ВВЕДЕНИЕ.

Большая часть нынѣшней Костромской губерніи, до прибытія первыхъ Русскихъ князей, была населена народомъ Финскаго племени, носившимъ названіе *Меря*, и обитавшимъ въ Ростовской области, которая вмѣщала въ себѣ все пространство, занимаемое нынѣ Ярославскою и Костромскою губерніями. Время основанія г. Костромы опредѣлить весьма трудно. Татищевъ первый началъ утверждать, что Кострома основана въ 1152 году Юріемъ Долгорукимъ. Но мнѣніе его опровергается тѣмъ, что онъ, вмѣстѣ съ Костромою, означилъ въ этомъ же году основаніе Ярославля и Переславля-Залѣскаго; Ярославль же упоминается еще въ 1071 году, а Переславль въ 1141. Карамзинъ, въ своей Исторіи, въ первый разъ упоминаетъ о Костромѣ во времена Великаго князя Владимірскаго Всеволода Георгіевича (1176—1212 г.). И такъ положительно можно только сказать, что Кострома въ началѣ XIII вѣка уже существовала въ видѣ города. При раздѣленіи сѣверо-восточной Россіи, въ 1208 году, между сыновьями Всеволода, Святославъ былъ отправленъ въ Новгородъ, на мѣсто старшаго сына Константина, который получилъ въ удѣлъ Ростовъ съ пятью городами, въ числѣ ихъ Кострому и Галичь. Съ этого времени города эти присоединились къ удѣльному княжеству Ростовскому. Не задолго до своей смерти, Всеволодъ III назначилъ преемникомъ Великокняжескаго достоинства Константина, съ тѣмъ чтобы онъ уступилъ Ростовскую область брату Георгію. Константинъ не хотѣлъ выѣхать изъ своего удѣла, желая наследовать цѣлое Великокняжество Владимірское. Раздраженный столь явнымъ неповиновеніемъ, отецъ созвалъ бояръ изъ всѣхъ родовъ, епископа, игуменовъ, священниковъ и людей мірскаго чина, и въ ихъ собраніи объявилъ, что наследникомъ его долженъ быть второй сынъ Георгій. Это обстоятельство было причиной междоусобій, послѣ

смерти Всеволода Георгіевича, между его сыновьями Константиномъ и Георгіемъ. Первый изъ нихъ господствовалъ въ Ярославѣ и Ростовѣ, а послѣдній во Владимірѣ и Суздаль; оба желали единовластія и считали другъ друга хищниками престола. Ростовскій князь, въ 1214 году, собравъ войско, послалъ его по Волгѣ къ Костромѣ, преданной Георгію, и обратилъ ея въ пепель, взявъ въ плѣнъ жителей. Георгій два раза приступалъ къ Ростову и заключилъ съ Константиномъ миръ, весьма нежестокій, который вскорѣ былъ нарушенъ.

Въ 1216 году, Константинъ побѣдилъ своего брата и вошелъ на Великокняжескій престолъ; Георгій долженъ былъ оставить Владиміръ и поѣхалъ къ Городецъ-Волжскій.

Достигнувъ цѣли своей, Константинъ захотѣлъ утѣшить изгнаннаго Георгія, призвалъ его къ себѣ, объявилъ наследникомъ Великаго княженія и далъ ему Суздаль, приказавъ дѣтямъ своимъ чтить Георгія, какъ втораго отца; причемъ старшему сыну Василю далъ въ удѣлъ Ростовъ и Кострому, а младшему, Дмитрію, Галичь.

Въ 1218 году, по кончинѣ Константина, престолъ Владимірскій занялъ братъ его Георгій (1218—1238 г.). При этомъ Великомъ князѣ Батый сдѣлалъ нашествіе на Россію. Татары, завоевавъ Владиміръ, раздѣлились: одни пошли къ Волжскому Городцу и Костромскому Галичу, другіе къ Ростову и Ярославлю. Кострома, только что отстроившаяся, была вторично разорена; Галичь также былъ разоренъ. Между тѣмъ какъ татары разоряли города и села, самъ Великій Князь стоялъ съ войскомъ на берегу рѣки Сити, приготавлиаясь къ рѣшительной битвѣ. Но не смотря на все мужество и храбрость русскихъ, многочисленность взяла верхъ и они были совершенно разбиты. Георгій палъ въ самомъ бою, а Василю, князь Костромской, былъ взятъ въ плѣнъ и замученъ татарами, 4-го Марта. По сему Кострома снова соединилась съ Великимъ княжествомъ Владимірскимъ, престолъ котораго занялъ, послѣ смерти Георгія, братъ его Ярослав Всеволодовичъ (1238—1247 годахъ). При этомъ Великомъ Князѣ, татары во множествѣ подошли къ Костромѣ; хотя у Великаго Князя и мало было войска въ сравненіи съ непріятельскимъ, но онъ рѣшился встрѣтить непріятеля, не допуская его до города. Въ трехъ верстахъ отъ Костромы, на берегу озера (Святаго), онъ встрѣтилъ многочисленнаго непріятеля и разбилъ его. Ярослав Всеволодовичъ, предъ отъѣздомъ своимъ въ Орду, въ 1240 году, назначилъ удѣлы каждому изъ своихъ сыновей; между прочимъ: Галичь Константину, а Кострому Василю; такимъ образомъ на пространствѣ нынѣшней Костромской губерніи явились два удѣльные княжества: Костромское и Галичское. Ва-

ский Ярославичъ, послѣ смерти брата своего Ярослава Ярославича, вступилъ на Великокняжескій престолъ, и такимъ образомъ Кострома около 6-ти лѣтъ, была столицей Великокняжескою. Этотъ умный Государь, къ чрезвычайному сожалѣнію народа и князей, скончался въ Костромѣ (въ 1276 году) на 47 году отъ рожденія. Послѣ смерти Василія Ярославича, Кострома присоединилась къ Великому княжеству Владимірскому, на престолъ котораго вступилъ Димитрій Александровичъ. Но властолюбивый меньшой братъ его Андрей, съ помощію татаръ, въ 1262 году, лишилъ его престола; тогда Димитрій отправился въ Орду, гдѣ и получилъ грамоту отъ Ногая на Великокняжескій престолъ. Андрей Александровичъ, опасаясь быть послушникомъ воли Хана, примирился съ братомъ и удовольствовался удѣломъ, состоящимъ изъ Городца и Нижняго Новгорода. Великій Князь Димитрій Александровичъ, считая главнымъ виновникомъ вражды своей съ братомъ боярина Семена Тониглеевича, совѣтами котораго руководствовался Андрей, послалъ двухъ бояръ умертвить его въ Костромѣ, гдѣ онъ жилъ спокойно, надѣясь на заключенный между братьями миръ. Насильственная смерть Семена возродила между братьями новую вражду. Андрей Александровичъ, лестию и дарами задобривъ Хана, получилъ отъ него грамоту и войско, подступилъ къ Мурому и велѣлъ всѣмъ удѣльнымъ князьямъ явиться къ нему въ станъ съ ихъ дружинами, и никто не смѣлъ ослушаться Андреевой воли. Изумленный этою внезапною грозою, Великій князь искалъ спасенія въ бѣгствѣ, а татары, пользуясь случаемъ, напомнили Россіи времена Батыевы. Димитрій Александровичъ бѣжалъ къ Новгороду, жители котораго, помня обиду его, взяли дочерей его и бояръ въ залогъ. Между тѣмъ, узнавъ, что полки Ханскіе оставили Россію, Димитрій возвратился въ Переславль, гдѣ преданные ему жители собрали войско. Съ этимъ войскомъ Димитрій встрѣтилъ Андрея, который находясь въ 5-ти верстахъ отъ Дмитрова, остановился и заключилъ съ братомъ миръ; Димитрій остался на престолѣ Великокняжескомъ, но по его кончинѣ долженъ былъ вступить братъ его Андрей, а сыну Димитрія Іоанну, къ удѣлу его Переславлю-Залѣскому, присоединена была Кострома.

Въ 1294 году, по кончинѣ Димитрія Александровича, на престолъ Владимірскій вступилъ Андрей Александровичъ, умершій схимникомъ въ 1304 году. Никто изъ потомковъ Мономаха не сдѣлалъ столько зла отечеству, какъ этотъ недостойный сынъ Невскаго, который своимъ вѣроломствомъ и своими поступками потерялъ любовь народа, уваженіе князей и получилъ названіе *разорителя отечества*.

Переславскій князь Іоаннъ Димитріевичъ, въ 1302 году, умеръ бездѣ-

шилъ, предоставивъ Переславскій удѣлъ дядѣ своему Данилу Александровичу, сохранившему съ нимъ постоянное дружелюбіе. Въ этомъ же году княжество Костромское отаю было Борису, сыну Андрея Александровича, который, вмѣстѣ съ Даниломъ Александровичемъ, скончался въ 1303 году. Послѣ Данила, княжество Переславское и Костромское получилъ Георгій Даниловичъ, сынъ Данила Александровича.

По смерти Великаго князя Андрея Александровича, начался споръ за Великое княжество Владимірское, между Георгіемъ Даниловичемъ, княземъ Московскимъ, Костромскимъ и Переславскимъ, и Михаиломъ Тверскимъ. Вознамѣрившись споръ свой отдать на рѣшеніе Хана, они отправились въ Орду. Во время пребыванія ихъ тамъ, граждане Костромскіе, преданные Михаилу, ненавидѣвшіе память Андрея Александровича и будущи озлоблены противъ его любимцевъ, составили заговоръ и двоихъ изъ нихъ самовольно осудили и наказали, брата же Георгія, Бориса, присланнаго въ Кострому, схватили и отправили въ Тверь. Между тѣмъ Ханъ присудилъ престоль Владимірскій Михаилу Тверскому, который и получилъ его; но три года спустя, Ханъ предпочелъ ему Георгія Даниловича, который во все это время, кланяясь и дая, приобрѣлъ такую милость у Хана Узбека, что онъ, давъ ему старшинство между Русскими князьями, женилъ его на своей любимой сестрѣ Кончакѣ. Сопровождаемый Монголами, Георгій возвратился въ Россію и, собравъ войско въ Костромѣ, немедленно пошелъ противъ Михаила, но былъ имъ разбитъ близъ Твери. Послѣ этой битвы, Георгій, подкрѣпляемый Новгородцами, снова приблизился къ войскамъ Тверскимъ; но Михаилъ не хотѣлъ вторично жестокой битвы и предложилъ Георгію ѣхать съ нимъ въ Орду на судъ Ханскій. Георгій тотчасъ же отправился въ Орду, сопровождаемый князьями и боярами; а неосторожный Михаилъ медлилъ, пославъ туда двѣнадцатилѣтняго своего сына Константина. Наконецъ, получивъ благословеніе Епископа, поѣхалъ въ Орду, гдѣ въ скоромъ времени и получилъ мученическій вѣнецъ, въ 1319 году. Послѣ кончины Михаила Тверскаго, на престоль Великокняжескій вступилъ Георгій Даниловичъ. Однако престоль его въ теченіи пяти лѣтъ былъ безпрестанно потрясаемъ смутами народными, такъ что онъ долженъ былъ въ третій разъ отправиться къ Хану, чтобы, снискавъ его милость, низвергнуть Димитрія, который какъ старшій сынъ Михаила, наследовалъ власть родителя и былъ Великимъ княземъ Тверскимъ. Вскорѣ послѣ Георгія, отправился въ Орду и Димитрій; тамъ они увидѣли другъ друга, и Димитрій, мстя за смерть отца своего, умертвилъ убійцу его, но самъ не избѣгнулъ злости Ханской, который приказалъ умертвить его.

Съ восшествіемъ на престолъ Великокняжескій Іоанна Даниловича, въ 1328 году, миръ и тишина водворились въ сѣверной Россіи. 1330-й годъ былъ ознаменованъ для Костромы построеніемъ, знатнымъ вельможею татарскимъ Четомъ, въ крещеніи названнымъ Захаріемъ, родоначальникомъ Годуновыхъ, обители во имя Живоначальныя Троицы съ придѣлами Св. Ипатію и Апостолу Филиппу. Затѣмъ до 1360 года извѣстій относящихся до Костромы не имѣется; а изъ завѣщанія Іоанна Даниловича, въ которомъ, исчисляя свои сѣла, онъ упоминаетъ о купленныхъ и вымѣненныхъ имъ въ Новгородѣ, Костромѣ, Владимірѣ и Ростовѣ, и о купленныхъ имъ городахъ: Угличѣ, Бѣлозерскѣ и Галичѣ, видно, что Кострома и Галичъ принадлежали къ его владѣніямъ.

Въ 1360 году, въ княженіе Дмитрія Константиновича, Новгородскіе разбойники, разъѣзжая по Волгѣ, опустошали селенія и города и даже начали грабить татарь.

Въ слѣдствіе этого были отправлены Ханомъ три посла въ Россію, съ повелѣніемъ стараться о истребленіи этихъ злодѣевъ и о возстановленіи внутренней безопасности. Дмитрій Константиновичъ съ прочими князьями съѣхались въ Кострому и сдѣлали распоряженіе о поимкѣ этихъ разбойниковъ.

Владѣніе Дмитрія Константиновича Великокняжескимъ престоломъ, продолжалось недолго; въ 1362 году Дмитрій Іоанновичъ, достигнувъ 11-ти лѣтъ, получилъ отъ Хана, при помощи своихъ родственниковъ, титулъ Великаго Князя, и принудилъ силою оружія Дмитрія Константиновича отказаться отъ престола; въ послѣдствіи же укрѣпилъ съ нимъ свой союзъ, женивъ на его дочери. Такимъ образомъ оставался у Дмитрія Іоанновича одинъ только опасный соперникъ князь Михаилъ Тверской, который три раза получалъ отъ Хана грамоту на престолъ Великокняжескій, но ни разу не могъ на немъ утвердиться.

Въ 1375-мъ году, въ то время, когда Великій Князь былъ при осадѣ Твери, изъ Новгородцевъ составились шайки разбойниковъ, которые на 70-ти ладьяхъ, подъ начальствомъ воеводъ Прокопія и Емельяна, пустились внизъ по Волгѣ и явились подъ стѣнами Костромы; гдѣ тогда начальствовалъ воевода Плещей. Новгородцевъ было 2,000, а вооруженныхъ Костромскихъ гражданъ 5,000; но малодушный Плещей, обойденный съ двухъ сторонъ непріателемъ, бѣжалъ: разбойники взяли городъ, цѣлую недѣлю грабили его, и бросивъ въ Волгу все, чего не могли взять съ собою, удалились къ Нижнему Новгороду.

Въ 1379 году, Мамай, усилившись въ Ордѣ и, желая еще болѣе утвердить свое владычество надъ Русскими, послалъ войска свои къ пре-

Калитѣ. Продажа удѣла ни чѣмъ другимъ не можетъ быть объяснена, какъ невозможностію удѣльныхъ Князей платить тяжкую дань Ордынскую. Въ духовномъ завѣщаніи Калиты Галичъ не назначенъ ни одному изъ его сыновей! Это молчаніе духовнаго завѣщанія даетъ право думать, что изъ владѣнія Галичемъ потомки Константина Ярославича не были исключены и владѣли имъ на извѣстныхъ условіяхъ до времени Великаго Князя Дмитрія Донскаго.

Внукъ Калиты, герой Донской, пользуясь пріобрѣтеннымъ имъ значеніемъ въ глазахъ удѣльныхъ Князей послѣ Куликовской битвы и не терпя самовластнаго правленія Князя Дмитрія Ѳеодоровича Галичскаго, который не могъ равнодушно смотрѣть на свою зависимость отъ Московскаго Великаго Князя и не разъ оказывалъ неповиновеніе распоряженіямъ Великаго Князя, изгналъ его изъ удѣла въ 1383 году, а Галичъ присоединилъ къ державѣ Московской; изгнанный Князь удалился въ Нижній Новгородъ къ Князю Дмитрію Константиновичу.

Въ скоромъ времени Галичское Княжество, назначенное Донскимъ сыну Юрію, значительно увеличилось присоединенными удѣлами: Звенигородскимъ и Рузскимъ и покоренными сѣверными землями. Въ 1396 году, Юрій Дмитріевичъ предпринялъ походъ противъ Ейтяка, Казанскаго воеводы, опустошавшаго Владимірское Княжество, и въ самое непродолжительное время успѣвъ взять Рязань, Болгары, Жукотинъ и другіе города и села, Царя Казанскаго съ Царицею умертвилъ и, пробывъ въ окрестностяхъ Казани три мѣсяца, съ огромною добычею возвратился въ Галичъ. Послѣ этого похода Юрія Дмитріевича, Казань сорокъ лѣтъ находилась въ запустѣніи. Въ 1393 году, Новгородцы сдѣлали нападеніе на окрестности Галича и произвели чрезвычайное грабительство, но на возвратномъ пути были совершенно разбиты Великимъ Княземъ Василюмъ Дмитріевичемъ.

Въ 1423 году Великій Князь Василій Дмитріевичъ скончался, предоставивъ по духовному завѣщанію супругѣ своей, между прочими владѣніями, Нерехту, съ варницами и бортниками, а престоль старшему сыну— Василю Васильевичу, чѣмъ и возбудилъ властолюбіе своего брата Юрія Дмитріевича, находившагося тогда въ Звенигородѣ. Юрій, получивъ извѣстіе, что Василій Васильевичъ, по завѣщанію своего родителя, наследовалъ Велико-Княжескій Московскій Престоль, негодовалъ на это и рѣшился всѣми силами домогаться Великокняжескаго престола, на основаніи прежнихъ родовыхъ понятій и на основаніи завѣщанія Донскаго, ложно Юріемъ понятаго. Эти древніе родовые счеты и ложно понятое завѣ-

щаніе Донскаго, вовлекли Юрія и его дѣтей въ послѣднюю кровавую борьбу въ домѣ Калиты за Москву, смѣнившую подобную же борьбу Московскихъ Князей съ Нижегородскими и Тверскими за Владиміръ,—борьбу, вызванную смертію Василя Димитріевича, завѣщавшаго старшинство десятилѣтнему сыну своему мимо своихъ родныхъ братьевъ, между тѣмъ какъ это старшинство, по прежнимъ родовымъ понятіямъ о правѣ наследства, безспорно принадлежало Галичскому Князю Юрію Димитріевичу. Въ этой борьбѣ старый и новый порядокъ стали лицомъ къ лицу,—прежній въ лицѣ Юрія, старшаго дяди, сильнаго правами по родовымъ понятіямъ, и новый въ лицѣ юнаго Василя, получившаго старшинство по завѣщанію родителя, въ которомъ совершенно были устранены права дяди.

По началу нельзя было предвидѣть чѣмъ кончится эта, по видимому неровная борьба, но послѣдствія показали, что родовыя понятія о правѣ старшинства въ первой половинѣ XV столѣтія, были уже совершеннымъ анахронизмомъ, и защитникамъ оныхъ трудно и даже невозможно было отстоять ихъ въ то время, когда Московское боярство и духъ народный были уже не въ пользу ихъ понятій.

Вдовствующая Великая Княгиня Софія Витовтовна, получивъ извѣстіе о враждебныхъ намѣреніяхъ Князя Юрія Димитріевича, открыла въ Москвѣ совѣтъ изъ бояръ и первыхъ сановниковъ государства и обязала ихъ клятвою вѣрно служить юному сыну ея, Великому Князю Василю Васильевичу. Въ тоже время Великая Княгиня обратилась къ отцу своему, Литовскому Великому Князю, съ просьбою о помощи противъ Юрія Димитріевича. Князь Юрій, страшась Витовта, оставилъ намѣреніе двинуться къ Москвѣ, и изъ Звенигорода переѣхалъ прямо въ Галичь, а въ Москву отправилъ пословъ съ угрозами. Ни дядя, ни племянникъ не думали уступить старшинство, и хотя заключили перемиріе до Петрова дня, однакожь Юрій, не теряя времени, собиралъ войско въ городахъ своего удѣла и двинулся съ нимъ къ Москвѣ. Но Великій Князь предупредилъ его и вмѣстѣ съ другими Князьями выступилъ къ Костромѣ. Юрій съ своимъ войскомъ скрылся въ Нижнемъ Новгородѣ.—Великій Князь отрядилъ дядю своего Константина Димитріевича для преслѣдованія Юрія съ 30 тысячнымъ войскомъ. Юрій, получивъ извѣстіе о движеніи противъ него такого сильнаго непріятеля, удалился за Суру и находился на южномъ берегу, а Константинъ на другомъ.

Константинъ Димитріевичъ, доброжелательствуя болѣе брату, нежели племяннику, ничего не предпринималъ рѣшительнаго противъ брата и возвратился въ Москву. По удаленіи Константина, Юрій чрезъ Нижній Нов-

городъ возвратился въ Галичь, откуда отправилъ посольство для заключенія новаго перемирія еще на годъ.

Великій Князь, посовѣтовавшись съ матерью, дядями и съ дѣдомъ, Великимъ Княземъ Литовскимъ Витовтомъ, со всѣми Князьями и боярами, послалъ въ Галичь Митрополита Фотія. Князь Юрій Димитріевичъ, услыхавъ о неожиданномъ прибытіи въ предѣлы Галичскіе Фотія и, зная преданность его Великому Князю, хотѣлъ устрашить его своимъ могуществомъ, для чего, собравъ изъ всѣхъ окрестныхъ областей народъ, поставилъ его на горѣ при вѣздѣ въ Галичь. Фотій не могъ склонить Юрія къ заключенію мира и разгнѣванный его упорствомъ, уѣхалъ не благословивъ ни Князя, ни народа.

Въ самый день отбытія Фотія, въ народѣ распространилась страшная зараза. Приведенный этимъ въ ужасъ, Юрій отправилъ для возвращенія Фотія пословъ, которые слезами и раскаяніями убѣдили его возвратиться. Благословеніе, данное народу Фотіемъ, прекратило заразу. Тогда Юрій рѣшился для заключенія мира, послать въ Москву двухъ бояръ своихъ: Бориса Галичскаго и Даніила Чешку, давъ слово не искать Московскаго Княжества до рѣшенія Хана. Въ 1429 году, Казанскіе Татары, подъ предводительствомъ Царевича Махмутъ-Хази, опустошивъ Галичь, разграбили Кострому, Плесъ, Лухъ, Солдогу и Кинешму. Великій Князь послалъ противъ нихъ дядей своихъ Андрея и Константина Димитріевичей, но они возвратились, не одержавъ значительнаго успѣха. Въ 1431 году, между Великимъ Княземъ Василиемъ Васильевичемъ и Юріемъ Димитріевичемъ миръ былъ нарушенъ, безъ сомнѣнія, по случаю козницы Витовта, въ 1430 году, который наводилъ страхъ на Юрія, и снова начался споръ о правахъ старшинства, для разрѣшенія котораго Князь отправился въ Орду на судъ Ханскій. Ханъ утвердилъ Великокняжескій престолъ за Княземъ Василиемъ Васильевичемъ.

Въ 1433 году, открылась явная вражда между Галичскимъ княземъ Юріемъ Димитріевичемъ и Великимъ княземъ Василиемъ Васильевичемъ, отъ слѣдующихъ двухъ причинъ: Московскій вельможа Іоаннъ, оказавъ важную услугу Великому Князю, когда онъ былъ въ Ордѣ и судился съ Шемякою, въ награду за то хотѣлъ чести выдать за него дочь свою. Пли невѣста не нравилась женнху, или Великій Князь вмѣстѣ съ матерью находили этотъ бракъ неприличнымъ, но Іоаннъ получилъ отказъ, и Василій женился на Маріи, дочери Ярослава, внуку Владиміра Андреевича Храбраго. Надменный бояринъ оскорбился: «неблагодарный юноша обязанъ мнѣ Великимъ княжествомъ, но не смѣдился меня обезчестить»,

говорилъ онъ въ злобѣ и выѣхалъ изъ Москвы, сперва въ Угличъ, а потомъ въ Тверь и наконецъ въ Галичь къ Юрію. Обоюдная ненависть къ государю Московскому служила для нихъ союзомъ. Бояринъ Іоаннъ не сомнѣвался въ успѣхѣ войны, а потому положили начать ее какъ можно скорѣе.

Между тѣмъ сыновья Юрьевы, Василій Косой и Димитрій Шемяка, дружески пируя въ Москвѣ на свадьбѣ Великаго Князя, сдѣлались ему врагами по особенному случаю. Князь Димитрій Константиновичъ Суздальскій подарилъ нареченному зятю своему Донскому золотой поясъ съ цѣпями, осмыанный драгоценными каменьями. Тысячскій Василій, въ 1367 году, во время свадьбы Донскаго, тайно обмѣнялъ его на другой, гораздо меньшей цѣны, и далъ сыну Николаю, женатому на Маріи, старшей дочери князя Суздальскаго. Переходя изъ рукъ въ руки, этотъ поясъ достался Василю Юрьевичу Косому и былъ на немъ во время свадебнаго пиршества. Намѣстникъ Ростовскій, Петръ Константиновичъ, узнавъ его и сказавъ о томъ матери Василя, Софій, которая, обрадовавшись драгоценной находкѣ и забывъ приличіе, при всѣхъ сняла поясъ съ Косаго. Произошла ссора. Косой и Шемяка, раздраженные, удалились изъ дворца, поклявшись отомстить за свою обиду и уѣхали изъ Москвы въ Галичь. Прежде они хотѣли, кажется, быть примирителями между Юріемъ и Великимъ Княземъ, послѣ же этого старались озлобить отца на государя Московскаго. Не теряя времени, они выступили съ многочисленнымъ своимъ войскомъ и совершенно неожиданно подступили къ Москвѣ, и хотя Великій Князь въ 20-ти верстахъ отъ столицы и встрѣтилъ ихъ, но видя несоразмѣрную силу, бѣжалъ и взявъ мать и жену, уѣхалъ въ Тверь, а оттуда въ Кострому. Юрій вступилъ въ Москву и объявивъ себя Великимъ Княземъ, направился съ войсками къ Костромѣ, гдѣ и взялъ въ плѣнъ Василя. Юрій хотя и не славился добрымъ сердцемъ, однако по совѣту Морозова далъ Василю въ удѣлъ Коломну. Но народъ очень скоро почувствовалъ для себя весьма тягостнымъ правленіе Юрія, такъ что цѣлыя толпы уходили въ Коломну, гдѣ присягали Василю. Въ подобныхъ обстоятельствахъ Юрій, не находя способовъ удержать за собою престолъ великокняжескій, возвратилъ его Василю, а самъ удалился въ Галичь. Великій Князь, надѣясь безъ труда привести въ повиновеніе двоюродныхъ братьевъ своихъ, потому что отецъ ихъ Юрій, въ договорной съ Великимъ Княземъ грамотѣ, отказался защищать ихъ, немедленно послалъ противу Василя Косаго и Димитрія Шемяки отборное войско къ Костромѣ. Юрій, несмотря на заключенный договоръ съ Великимъ Княземъ, отправилъ въ помощь дѣтямъ своимъ Галичскую дру-

жину, при помощи которой они разбили Московское войско на р. Куш. Великий Князь, огорченный измѣною дяди, въ слѣдующемъ 1434 году разорилъ Галичь; а Юрій, вытѣсненный оттуда, ушелъ къ Белоозеру, гдѣ, собравъ силы, вмѣстѣ съ сыновьями двинулся противъ Великаго князя и одержалъ совершенную побѣду надъ его войсками. Василий, не смѣвъ возвратиться въ столицу, ушелъ чрезъ Новгородъ въ Кострому; а Юрій между тѣмъ овладѣлъ великокняжескимъ престоломъ; однако владѣлъ имъ недолго; смерть, его постигшая, передала Московскій престоль сыну его Василю Косому. Но и онъ также недолго пользовался титуломъ великокняжескимъ; братья его, видя, что онъ не можетъ удержать за собою великокняжескій престоль, возстали и признали снова Великимъ Княземъ Василя Васильевича. Тогда Василий Косой, лишенный и своего удѣла, бѣжалъ въ Новгородъ, но вскорѣ вышелъ оттуда, явился въ Костромѣ, гдѣ собралъ войско и въ 1435 году встрѣтилъ Великаго Князя на берегахъ Которости, въ Ярославской губерніи, гдѣ и былъ разбитъ Василиемъ Васильевичемъ. Вслѣдъ за тѣмъ Василий Косой, подкрѣпленный Вятчанами, явился на берегахъ р. Костромы, куда прибылъ Великий Князь. Одна рѣка раздѣляла единоплеменные войска, предводимыя двоюродными братьями, но дѣло кончилось безъ кровопролитія, — миромъ, по которому Василий Косой получилъ въ удѣлъ Дмитровъ. Но онъ этимъ не успокоился; въ 1436 году изъ Дмитрова ушелъ въ Кострому, а оттуда въ Галичь и, будучи подкрѣпленъ Вятчанами, пошелъ къ Ростову противъ Великаго Князя, гдѣ былъ разбитъ и взятъ въ плѣнъ. За всѣ же вѣроломные поступки Василя Косаго, Великий Князь приказалъ его ослѣпить, а удѣлъ присоединилъ къ великому княжеству Московскому.

Съ 1440 до 1445 года у Василя Васильевича не было никакихъ враждебныхъ столкновеній съ Шемякою. Въ этотъ мирный періодъ скончался Дмитрій Красный, смерть котораго произвела новый споръ между Великимъ Княземъ и Дмитриемъ Шемякою. Шемяка, по грамотѣ своего отца, всѣ удѣлы умершаго брата взялъ себѣ; оскорбленный этимъ поступкомъ. Великий Князь выступилъ съ войсками къ Угличу. Шемяка, не имѣя въ готовности войска, бѣжалъ въ Бѣжецкій Верхъ, гдѣ набравъ нѣсколько тысячъ бродягъ и соединившись съ Литовскимъ княземъ Александромъ Черторижскимъ, внезапно подступилъ къ Москвѣ. Игумень Сергіевской Лавры, прибывъ въ Москву склонилъ обоихъ князей къ миру. При заключеніи мира положено было возвратить Шемякѣ удѣльные города. Но Шемяка, не довольствуясь этимъ и не полагаясь на обѣщанія Великаго Князя, послалъ гонца въ Новгородъ съ требованіемъ отъ Новгородцевъ повинovenія и съ изъявленіемъ желанія навсегда остаться ихъ кня-

земь. Новгородцы отвѣтили Дмитрію: «если ты къ намъ прїѣдешь, мы будемъ рады, а если и не прїѣдешь—тоже». Огорченный этимъ отвѣтомъ, Шемяка оставилъ свои замыслы противъ Василя Васильевича. Новый случай къ открытой враждѣ между Великимъ Княземъ и Шемякою предсталъ въ нападеніи на Россію татаръ. Въ 1445 году татары вошли въ предѣлы Русскіе. Шемяка не оказалъ помощи Великому Князю и 6-го Іюня близъ Суздаля русскіе были разбиты, причемъ Василій Васильевичъ, израненный, былъ взятъ въ плѣнъ. Ханъ чрезъ посла далъ знать Шемякѣ о своемъ плѣнникѣ. Продолжительное отсутствіе посла къ Шемякѣ навело на мысль Улу-Махмета, что посоль его коварно умерщвленъ въ Галичѣ, а потому началъ переговоры и отпустилъ Великаго князя въ Москву съ договоромъ получить за него 5000 рублей и ежегодно съ Россіи брать дань по 2 руб. со ста душъ. Этимъ обстоятельствомъ воспользовался князь Дмитрій Шемяка; онъ началъ разсѣвать по Москвѣ слухи, будто-бы Великій князь за свою свободу уступилъ татарамъ всю Россію вмѣстѣ съ столицею, выговоривъ себѣ только Тверь; подобными слухами возжегъ въ народѣ возмущеніе и пользуясь этимъ, составилъ заговоръ лишить Великаго Князя престола.

Скоро случай далъ возможность привести этотъ заговоръ въ исполненіе. Великій Князь, ничего не опасаясь, поѣхалъ молиться въ Троицкую лавру; заговорщики съ вооруженными людьми вошли въ Москву и послали князя Можайскаго къ Троицѣ; во время обѣдни воины Можайскаго схватили несчастнаго Василя, привезли его въ Москву и ослѣпивши, въ отмщеніе за ослѣпленіе имъ Василя Косова, отправили его въ Угличъ; мать же его была отправлена въ Чухлому. Князь Дмитрій Шемяка не долго пользовался плодами своего вѣроломства. Не имѣя опытности въ дѣлахъ государственныхъ, нужнаго благоразумія и благонамѣренныхъ совѣтниковъ, не зная законовъ, легковѣрно принималъ всякіе слухи, рѣшалъ по нимъ судьбу своихъ подданныхъ, виновныхъ оправдывалъ, а правыхъ обвинялъ и такимъ образомъ заслужилъ себѣ порицаніе и прозваніе безразсуднаго князя, а несправедливость его въ судебныхъ дѣлахъ, переходя отъ потомства къ потомству, дошла и до насъ въ поговоркѣ *Шемякинъ судъ*. Народъ, будучи недоволенъ правленіемъ Шемяки, скоро его возненавидѣлъ; возмутившіеся противъ Василя раскаялись; въ Угличѣ началось собираться войско. Въ 1447 году Шемяка, опасаясь Василя и желая не допустить его до Москвы, выступилъ на встрѣчу съ войскомъ; но во время его отсутствія вѣрные Великому Князю бояре, вступивъ въ столицу, привели гражданъ къ присягѣ. Шемяка, узнавши объ этомъ, бѣжалъ чрезъ Галичъ въ Чухлому.

Василій, возвративъ себѣ престолъ, пошелъ противъ Шемяки съ войскомъ къ Кострому, гдѣ, уваживъ просьбу Шемяки, подтвержденную клятвою, даровалъ ему миръ. Но Шемяка, ничего не почитавшій священнымъ, не замедлилъ снова нарушить клятву, и опять сталъ искать Великокняжескаго престола; по происканъ его Новгородцы признали его своимъ княземъ, въ 1449 году, и оны клятвою утвердилъ всѣ прежнія права ихъ.

Въ 1450 году, Шемяка собралъ войско и осадилъ Кострому. Но князь Стрига Оболенскій и Ѳедоръ Басенокъ отразили его; Великій Князь, сильно раздраженный новымъ коварнымъ поступкомъ Шемяки, собралъ епископовъ, свидѣтелей клятвы и торжественно поклялся дѣйствовать противъ него рѣшительно. Ни увѣщанія Митрополита, ни просьбы военачальниковъ не могли уротить справедливаго гнѣва Великаго Князя. Онъ двинулся съ многочисленнымъ войскомъ къ Галичу. Шемяка, узнавъ о рѣшительномъ намѣреніи Великаго Князя и сознавая свое безсиліе, ушелъ съ войскомъ въ Вологду. Получивъ же извѣстіе о движеніи Великаго князя вслѣдъ за нимъ и опасаясь лишиться своего главнаго уѣзда, возвратился въ Галичь. Здѣсь на берегахъ Галичскаго озера произошла кровопролитнѣйшая битва, какой еще не было во времена княжескихъ междоусобій, кончившаяся въ пользу Великаго князя Василія Васильевича. Москвитяне, преслѣдуя непріятеля, взяли въ плѣнъ многихъ бояръ и гражданъ Галичскихъ. Самъ Шемяка едва спасся бѣгствомъ въ Новгородъ, гдѣ собравъ войско пошелъ къ Устюгу и, взявъ его, направился къ Вологдѣ, чтобы оттуда отыскать себѣ путь въ Галичскую землю; но не могли завладѣть ни однимъ изъ этихъ городовъ, возвратился въ Устюгъ.

Въ 1452 году Великій Князь послалъ противъ него войско, но Шемяка не осмѣлился сразиться и бѣжалъ въ Новгородъ, гдѣ въ непримиримой злобѣ своей, стараясь найти новые способы къ мести, умеръ, въ 1453 году, скоропостижно отъ яда. Тѣло его погребено Новгородцами въ Юрьевскомъ Монастырѣ.

Иванъ, сынъ Шемяки, удалился въ Литву, гдѣ былъ благосклонно принятъ и получилъ во владѣніе Рыльскъ и Новгородъ-Сѣверскій. Такъ кончилась послѣдняя междоусобная война между потомками Калиты, слѣдствіемъ которой было присоединеніе къ Московскому княжеству Галичскаго.

Въ 1462 году скончался Великій Князь Василій Васильевичъ и на престолъ Великокняжескій вступилъ старшій сынъ его Іоаннъ Васильевичъ. При немъ, въ 1467 году, Казанскіе татары покушались напасть на Галичь и Кострому; но не могли нанести вреда, потому что Іоаннъ успѣлъ при-

нять нужны къ оборонѣ мѣры, занявъ войсками Нижній Новгородъ, Кострому и Галичъ.—Князь Стрига Оболенскій, выгнавъ татарскихъ разбойниковъ изъ Костромской области, гналъ ихъ до р. Ушны. Въ 1468 году Иоаннъ рѣшился нанести сильный ударъ Ибрагиму. Главнымъ предводителемъ былъ назначенъ Константинъ Беззубцевъ, а мѣстомъ соединенія Нижній Новгородъ. Полки съѣли на суда въ Москвѣ, Коломнѣ, Владимірѣ, Суздаль, Муромѣ; Угличане, Ростовцы, Ярославцы, Костромичи, плыли Волгою, другіе Окою и въ одно время сошлись при устьѣ этихъ двухъ величественныхъ рѣкъ. Слѣдствіемъ этого похода было взятіе Казани и обращеніе въ пепель всего, что только могло горѣть.

По смерти Иоанна III, въ 1505 году, вступилъ на престолъ сынъ его Василій Иоанновичъ, во время княженія котораго Казань, видя возрастающее могущество Россіи, напрягала послѣднія свои усилія къ предстоящей борьбѣ съ нашимъ отечествомъ, и частыми набѣгами на сѣверо-восточныя части, нынѣшней Костромской губерніи, думала расширить свои завоеванія и тѣмъ ослабить Московское государство. Для защиты отъ нападенія Казанскихъ татаръ, Василій Иоанновичъ устроилъ пограничныя крѣпости съ насыпными земляными валами въ Ветлугѣ, Кологривѣ и Галичѣ. Въ январѣ 1532 года татары напали на Солигаличъ; два дня и двѣ ночи осаждали, но не могли овладѣть городомъ, граждане котораго мужественно оборонялись; наконецъ на третій день, заступничествомъ преподобнаго Макарія и храбростью гражданъ, Татары были совершенно разбиты и обращены въ бѣгство.

По кончинѣ Василя Иоанновича, въ 1534 году, престолъ занялъ трехлѣтній сынъ его Иоаннъ Васильевичъ. Во время малолѣтства Иоанна Васильевича построены г. Буй, въ 1536 году, а при воцареніи его г. Кадый. Въ 1547 году Казанскіе Татары вступили въ Костромскую область, границы которой оберегалъ князь Петръ Засѣкинъ; онъ поспѣшно встрѣтилъ ихъ съ горстью своей дружины, не дожидая войска Московскаго, спѣшившаго къ нему, вступилъ въ сраженіе между Костромою и Галичемъ, былъ разбитъ и самъ палъ въ бою; но Татары не могли воспользоваться своею побѣдою; опасаясь Московскаго войска, они поспѣшно удалились.

Въ 1549 году Казанскіе татары, напавъ на Галичъ, разорили его и многія окрестныя села; но Костромскій воевода Захарій Яковлевъ истребилъ всю толпу хищниковъ на берегахъ рѣки Язовки.

Во время похода на Казань, въ 1551 году, Кострома была сборнымъ мѣстомъ праваго полка, подъ начальствомъ воеводъ князей: Горбатаго и Се-

ребрянаго. Слѣдствіемъ этого похода и потомъ похода бывшаго въ 1553 году, было покореніе царства Казанскаго. Іоаннъ IV скончался въ 1584 году. Къ дѣйствіямъ, помрачившимъ славу Іоанна IV, между прочимъ должно отнести казнь Костромскихъ начальниковъ за то, что когда двоюродный братъ его, князь Владиміръ Андреевичъ, для принятія начальства надъ войскомъ, защищавшимъ Астрахань, ѣхалъ чрезъ Кострому, то граждане Костромскіе и духовенство встрѣтили его съ крестами, хлѣбомъ и солью. По смерти Іоанна IV на престолъ вступилъ сынъ его, Теодоръ Іоанновичъ, государь слабый тѣломъ и духомъ; смертію его прекратилась династія Мономаха.

Въ 1598 году на престолъ былъ избранъ Борисъ Годуновъ, который во все время царствованія своего предшественника, управлялъ Россійскимъ Государствомъ. Годуновъ въ тайнѣ ненавидѣлъ и опасался Романовыхъ. близкихъ родственниковъ царя Теодора, и потому не только Романовымъ, но и всѣмъ ихъ близкимъ слѣдовало погибнуть. Въ 1601 году Теодоръ Никитичъ Романовъ (будущій знаменитый іерархъ), постриженный и названный Филаретомъ, былъ сосланъ въ Сійскую Антоніеву обитель; супруга его Ксенія, также постриженная и названная Марѳою, сослана въ одинъ изъ Заонежскихъ погостовъ; зятя же ихъ князя Черкаскаго, съ женою и дѣтьми ея брата Теодора Никитича, съ шестилѣтнимъ Михаиломъ и съ юною дочерью, — на Бѣлоозеро. — Вскорѣ однако участь опальныхъ смягчилась. Въ 1602 году царь позволилъ жить княгинѣ Черкасской, овдовѣвшей, на Бѣломъ Озерѣ, съ невѣсткою, сестрою и дѣтьми Теодора Никитича, въ вотчинѣ Романовыхъ Юрьевскаго уѣзда, въ селѣ Клинь, гдѣ лишенный отца и матери, но сохраняемый провидѣніемъ, семилѣтній отрокъ Михаилъ, будущій царь Россіи, дожился до гибели рода Годуновыхъ. Выбѣтъ съ тѣмъ царь хотѣлъ оказать милость и Филарету: позволилъ ему стоять въ церкви на крылосѣ, взять къ себѣ чернеца въ келію для услугъ и бесѣды; наконецъ въ 1605 году, приказалъ посвятить Филарета въ іеромонахи и въ архимандриты, чтобы тѣмъ еще болѣе удалить его отъ міра. По смерти Годунова, въ 1605 году, престолъ Россійскій похищенъ Гришкою Отрепьевымъ. Бѣдный сынъ боярскій изъ Костромской области, Галичанинъ Юрій Отрепьевъ, въ монашествѣ Григорій, зная обстоятельно объ участи Дмитрія, бѣжалъ въ Польшу и тамъ выдалъ себя за него; съ помощію поляковъ удалось ему занять Россійскій престолъ, по вступленіи на который Лжедмитрій вызвалъ изъ изгнанія Романовыхъ, какъ своихъ родственниковъ; Филарета назначилъ митрополитомъ Ростовскимъ, а супругу его и сына, по желанію ихъ, отправилъ въ Костромской Ипатьевскій Монастырь и назначилъ имъ приличное содержаніе.

Въ продолженіи цѣлаго года Россія находилась подъ игомъ самозванца, наконецъ въ 1606 году, Отрепьевъ сверженъ съ престола, а поляки бывшіе при немъ, разсланы подъ стражею въ Ярославль, Кострому, Галичь и другіе поволжскіе города.

По сверженіи съ престола Лжедимитрія, избранъ былъ Василій Іоанновичъ Шуйскій. Въ царствованіе его, въ 1608 году, польскій полковникъ Лисовскій взялъ Суздаль, Шую, Кинешму и разорилъ многія села въ Костромскомъ и Галичскомъ уѣздахъ. Въ слѣдствіе этихъ разореній, по селамъ начали собираться толпы вѣрныхъ сыновъ отечества: въ Юрьевцѣ сотникъ Феодоръ Красновъ, въ Рѣшмѣ крестьянинъ Григорій Лапша были вождями ихъ и устремились къ городу Луху и селу Дунилову, вездѣ истребляя враговъ на пути. Знаменитый гость Петръ Строгановъ и нѣмецъ Даниилъ Ейловъ, собравъ войско изъ жителей Костромы, Галича и Вологды, пошли противъ поляковъ. Вскорѣ послѣ того нѣкоторыя окрестныя мѣста, въ томъ числѣ и Кострома, завлеченная обманомъ, или уступая силѣ, покорились самозванцу Тушинскому; но иноки Костромскаго Богоявленскаго монастыря, осажденные его полчищами, показали достойный примѣръ мужества и преданности къ престолу и отечеству. Злодѣи, избивъ монаховъ, разхитили монастырское имущество. Но вѣрность костромитянъ тушинскому вору продолжалась не долго. Узнавъ обманъ, они тѣмъ съ большимъ рвеніемъ начали дѣйствовать въ пользу законнаго государя. Когда въ декабрѣ 1608 года, для подавленія народнаго возстанія, двинулись отъ Ярославля Стравинскій къ посаду Большія соли, а Лисовскій къ Данилову, тогда Ярославцы, пригласивъ Костромитянъ и Галичанъ, тайно перерѣзали пьяныхъ поляковъ, разставленныхъ на Ярославскомъ посадѣ порознь, по домамъ. Вскорѣ послѣ этого Лисовскій, разбивъ союзниковъ въ Даниловѣ, грозно двинулся къ Костромѣ и 28 декабря завладѣлъ ею, а оттуда пошелъ къ Галичу, который сдался ему въ началѣ января 1609 года. Въ обоихъ городахъ поляки оставили сильныя гарнизоны. Но Вологодское ополченіе, соединенное съ дружинами другихъ городовъ сѣверной Россіи, освободивъ Галичь въ февралѣ 1609 года, подошло къ Костромѣ, и послѣ жаркихъ дѣлъ въ улицахъ города, поляки скрылись въ Ипатьевскомъ монастырѣ, обнесеннымъ тогда каменною стѣною.

Когда Ярославль былъ освобожденъ воеводою Вышеславцевымъ отъ поляковъ, тогда костромскіе жители обратились съ просьбою о помощи къ ярославцамъ, въ случаѣ если мятежники обратятся къ Костромѣ. Съ прибытія этой помощи изъ Ярославля на судахъ въ іюнѣ 1609 года, началась осада Ипатьевскаго монастыря. Царскій воевода Жеребцовъ перепра-

шелся чрез рѣку Кострому и 11 іюля напалъ на Вельяминова, осажденнаго въ монастырѣ. Тщетно Лисовскій, прибывъ изъ подъ Юрьевца на горною сторону, пытался подать помощь полякамъ и русскимъ мятежникамъ, стѣсненнымъ въ Ипатьевскомъ монастырѣ. Претерпѣвъ поражение отъ стрѣльбы съ Костромскаго кремля и не нашедши лодокъ для перевоза войскъ въ монастырь, онъ съ яростію устремился къ Сергіевской лаврѣ, предавая все на пути разоренію; въ числѣ пострадавшихъ тогда отъ Лисовскаго былъ и Костромской пригородъ Нерехта. Такимъ образомъ Вельяминовъ, оставшись безъ помощи, сдалъ Ипатьевскій монастырь Жеребцову. Послѣ взятія этой обители, Жеребцовъ двинулся съ войскомъ, въ рядахъ котораго находились и Костромичи, къ Сергіевской лаврѣ.

Время междуцарствія замѣчательно для Костромы тѣмъ, что когда составлялось всеобщее ополченіе въ Россіи противъ поляковъ, занимавшихъ Москву, изъ Костромы 24 февраля 1611 года, выступила Костромская дружина подъ начальствомъ воеводъ: князя Феодора Ивановича Волконскаго и Тимофея Даниловича Овцына. Костромское ополченіе вмѣстѣ съ дружинами галичскими, прибывшими къ Москвѣ подъ начальствомъ Мансурова, Помѣстилось у покровскихъ воротъ.

Московская Боярская дума, узнавъ о возстаніи въ Нижнемъ Новгородѣ Пожарскаго и Минина, прислала въ январѣ 1612 года, въ Кострому грамоту съ повелѣніемъ пребывать вѣрными королевичу Владиславу. Но этотъ вызовъ не нашелъ въ жителяхъ Костромской губерніи никакого сочувствія; всѣ съ нетерпѣніемъ ждали князя Пожарскаго, шедшаго по Волгѣ къ Ярославлю.

Въ Юрьевцѣ Поволжскомъ и Кинешмѣ жители поднесли Пожарскому деньги и присоединили къ нему многихъ ратниковъ.—Татары Юрьевскіе, получивъ отъ жителей Юрьевца вспомошествованіе, соединились съ Пожарскимъ. Въ Плесь, преданные престолу Костромитяне, встрѣтили Пожарскаго и извѣстили его; что Костромской воевода Иванъ Шереметевъ намѣренъ препятствовать его предпріятіямъ и не хочетъ даже впустить его въ городъ, но что народъ изъ любви къ отечеству на это несогласенъ. Дѣйствительно, какъ только Пожарскій подошелъ къ Костромѣ, жители этого города тотчасъ же удалили Шереметева отъ начальства и даже хотѣли его убить, какъ измѣнника; но Пожарскій спасъ его жизнь; воеводами на мѣсто Шереметева избраны: князь Романъ Гагаринъ и Дьякъ Подлѣсовъ. Хотя незабвенные спасители отечества, Мининъ, Пожарскій и

Палицынъ, въ 1612 году 22 октября, и освободили Москву отъ враговъ, но Россія еще не была успокоена, народъ требовалъ государя; бояре колебались въ выборѣ; Пожарскій, которому былъ предложенъ престолъ, отказался; но онъ, съ помощію Палицына, склонилъ русскихъ къ избранію на престолъ юнаго Михаила Феодоровича Романова, какъ ближайшую отрасль рода Рюрика; 25 октября первопрестольная столица присягнула новоизбранному царю.

Послы, назначенные къ юному монарху, уже готовились отправиться въ Кострому, гдѣ тогда жилъ Михаилъ Феодоровичъ въ своей костромской вотчинѣ, какъ новое несчастье едва не повергло Россію еще въ ужаснѣйшія безначалія. Поляки и литовцы, разорявшіе Россію, узнавъ о избраніи Михаила Феодоровича на престолъ, рѣшились, во что бы ни стало, схватить его и отправить въ Польшу или умертвить. Для этого одинъ изъ начальниковъ бродившихъ и грабившихъ отрядовъ ихъ, пошелъ къ Костромѣ въ вотчины Романовыхъ. Время было ненастное, начинало смеркаться, когда поляки, сбившись съ дороги, встрѣтили близъ деревни Деревнищъ (*), крестьянина Ивана Сусанина и спросили его о дорогѣ въ село Домнино (**), къ боярскому дворцу, гдѣ тогда жилъ юный Михаилъ. Сусанинъ, подозрѣвая коварство ихъ, рѣшился спасти государя, для чего вызвался самъ проводить ихъ, а между тѣмъ приказалъ зятю своему спѣшить въ Домнино и увѣдомить Михаила о предстоящей ему опасности. Самъ же, помолясь Богу, повелъ бродягъ въ противную сторону, блуждалъ съ ними по болотамъ и глубокимъ оврагамъ, наконецъ, рассчитывая, что Михаилъ могъ уже окольными дорогами удалиться въ Кострому, прекратилъ нетерпѣливость поляковъ объявленіемъ, что онъ съ намѣреніемъ завелъ ихъ въ противную сторону. Поляки, приведенные въ бѣшенство такою хитростію, страшными ударами повергли его на землю, и Сусанинъ, благословляя Провидѣніе, которое избрало его быть спасителемъ царя, испустилъ духъ. Вѣрный Сусанинъ въ селѣ Исуповѣ (***) принялъ мученическій вѣнецъ.

Михаилъ, извѣщенный зятемъ Сусанина объ угрожающей ему опасно-

(*) Д. Деревнищы, нынѣ Деревнищы въ Буйскомъ уѣздѣ, въ 3-хъ верстахъ отъ С. Домнина, на р. Шачѣ.

(**) С. Домнино находится на правомъ берегу р. Шачи, впадающей въ р. Кострому, въ Буйскомъ уѣздѣ; выстроено на высокой горѣ; мѣстоположеніе его весьма красиво. На горѣ еще видны обломки камней и какъ будто основанія какого то строенія; быть можетъ это остатки дома, гдѣ жилъ Михаилъ Феодоровичъ. Въ настоящее время село это составляетъ волость государственныхъ имуществъ.

(***) Село Исупово, Буйскаго уѣзда, въ 10-ти верстахъ отъ Домнина.

сти, уѣхалъ окольными дорогами въ Кострому и поселился въ келіяхъ Ипатьевского монастыря.

14-го Марта Костромское духовенство, сопровождаемое множествомъ народа съ иконою Феодоровской Божіей матери и съ послами, прибывшими изъ Москвы, отправились крестнымъ ходомъ въ Ипатьевскую обитель; оттуда послы вмѣстѣ съ Михаиломъ пошли въ Троицкую церковь и тамъ предъ алтаремъ провозгласили Михаила царемъ. (Въ память этого знаменитаго событія, совершившагося 14-го Марта, установлено въ этотъ день праздновать Чудотворной иконѣ Божіей матери Феодоровской, находящейся въ Костромскомъ Успенскомъ соборѣ, которое до тѣхъ поръ совершалось 16-го Августа). 19-го Марта царь изъ Костромы отправился въ Москву. Первымъ долгомъ было изъявленіе благодарности царя Сусанину, великодушно пожертвовавшему своею жизнію для его спасенія. Михаилъ Феодоровичъ приказалъ тѣло Сусанина перевести въ Ипатьевскій монастырь и предать землѣ съ честію, а оставшимся родственникамъ даровалъ преимушества (см. о бѣлопашцахъ). Вскорѣ послѣ вступленія своего на престоль, Михаилъ прислалъ въ Ипатьевскую обитель, въ память своего избранія здѣсь на престоль, царское мѣсто. Вообще Михаилъ Феодоровичъ обогатилъ эту обитель дарами и вкладами.

Въ 1628, 29 и 30 годахъ введены по всему государству писцовыя книги, изъ которыхъ видно, что въ Костромѣ тогда находилось, кромѣ слободъ къ ней присоединенныхъ, 2 собора, 4 монастыря, 34 приходскія церкви, 1633 двора, 489 лавокъ и амбаровъ.

1-го Сентября 1654 года, въ Костромѣ появилась страшная моровая язва, истребившая $\frac{2}{3}$ всего народонаселенія, такъ что изъ 5356 жителей осталось въ живыхъ только 1895 человекъ.

При первомъ раздѣленіи Россіи на губерніи, въ 1708 году, Костромская губернія вошла въ составъ тогдашнихъ губерній: Московской, Архангелогородской и Казанской.

Въ 1719 году, при раздѣленіи Россіи на 11-ть губерній, Кострома сдѣлана провинціальнымъ городомъ Московской губерніи, съ уѣздами: Костромскимъ, Судиславскимъ, Любимскимъ, Буйскимъ и Кадыйскимъ.

Въ 1744 году, въ царствованіе Императрицы Елизаветы Петровны, учреждена Костромская епархія и первымъ епископомъ въ оную определенъ Симонъ Тодорскій, изъ архимандритовъ Ипатьевского монастыря, бывший потомъ законоучителемъ Императрицы Екатерины II. Подъ благотворнымъ правленіемъ дочери великаго преобразователя Россіи Петра I

Кострома начала славиться своими мануфактурными издѣліями и преимущественно полотняными фабриками.

14-го Мая 1767 года, Кострома была осчастливлена посѣщеніемъ Государыни Императрицы Екатерины II, которая пожаловала Костромѣ гербъ, изображавшій въ голубомъ полѣ плывущую по рѣкѣ оснащенную галеру, въ воспоминаніе путешествія Императрицы по Волгѣ; до того же времени Кострома не имѣла герба.

Въ 1771 году, какъ въ Костромѣ, такъ и во многихъ мѣстахъ этой губерніи, свирѣпствовала моровая язва.

Въ 1774 году, когда разнесся слухъ о Пугачевѣ, Костромскіе граждане, весь Костромской уѣздъ раздѣлили на 8 частей; въ каждой части набранъ корпусъ; 4 корпуса назначены для обороны нагорной стороны, а 4 луговой; 9 же корпусъ, составленный изъ городскихъ обывателей, долженъ былъ составлять городскую стражу.

Въ 1778 году, 4-го Декабря, по указу Императрицы Екатерины II, открыто Костромское намѣстничество, а въ 1797 году, по указу Императора Павла I, Костромское намѣстничество переименовано въ губернію, и пожалованъ Костромѣ новый губернский гербъ, до сихъ поръ существующій, изображающій щитъ, раздѣленный на четыре части; въ первой, имѣющей красное поле, изображенъ золотой крестъ; въ четвертой, въ зеленомъ полѣ, серебрянный полумѣсяцъ, обращенный рогами внизъ; а вторая и третья часть имѣютъ пустое золотое поле.

Въ 1812 году переведенъ былъ въ Кострому изъ Смоленска кадетскій корпусъ. Въ этомъ же году Костромское дворянство, по воззванію Александра I, собрало болѣе 11,000 ратниковъ. Кромѣ того разореннымъ жителямъ Смоленской губерніи, благородное сословіе пожертвовало 50,000 четвертей ржаного хлѣба, на 500,000 рублей, изъ коихъ 50,000 для вдовъ и сиротъ, оставшихся послѣ убитыхъ въ сраженіи; 50,000 на поправку церквей въ Смоленской губерніи, а остальные 400,000 для вспомоществованія разоренныхъ жителей Смоленской губерніи.

Въ 1830 году г. Кострома и ея уѣзды, особенно приволжскіе, много пострадали отъ холеры.

Наконецъ историческій взглядъ на Костромскую губернію мы заключимъ 1855 годомъ, когда, по призыву Императора Николая I, дворянство Костромское, вполне сочувствуя важности призыва ополченія, одушевленное постоянно чувствомъ преданности, нераздѣльной съ горячею любовію къ отечеству, и стремясь, въ години отечественныхъ бѣдствій,

облегчить ихъ по мѣрѣ своей возможности, собрало слишкомъ 11-ть тысячъ ополченцовъ, и опредѣлило жертвовать ежегодно, во все время продолженія войны, 40 тысячъ рублей серебромъ, изъ собственныхъ доходовъ, кромѣ прежде пожертвованныхъ 25-ти тысячъ руб. серебромъ, на потребности дѣйствующихъ войскъ.

Все Костромское ополченіе раздѣлялось на 10-ть дружинъ. Для каждой дружины ратники набирались въ своихъ уѣздахъ, причемъ нѣкоторые уѣзды сводились вмѣстѣ. Такимъ образомъ Солигаличскіе ратники вошли въ составъ дружинъ: Буйской и Чухломской, а ратники Кологривскіе въ составъ Ветлужской и Варнавинской. Во всемъ ополченіи находилось 199 офицеровъ, изъ числа ихъ: 186 дворянъ потомственныхъ и 13 личныхъ. Выборъ офицеровъ въ дружины производился въ уѣздахъ; причемъ нѣкоторые уѣзды, по малому числу дворянъ, сводились вмѣстѣ.

СТАТИСТИЧЕСКОЕ ОПИСАНИЕ
КОСТРОМСКОЙ ГУБЕРНИИ.

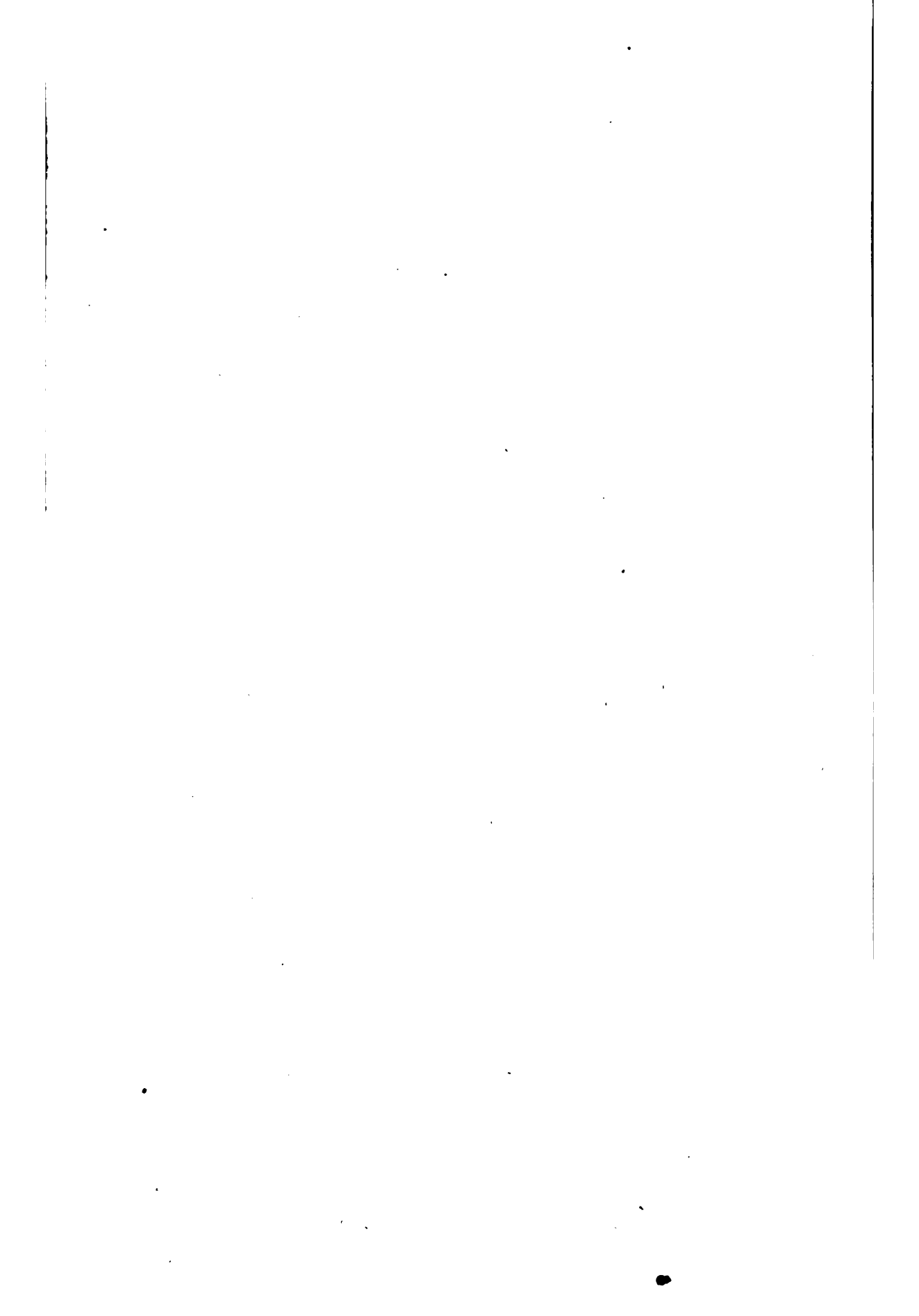

ГЛАВА I.

ГЕОГРАФИЧЕСКОЕ И ТОПОГРАФИЧЕСКОЕ ОПИСАНИЕ ГУБЕРНИИ.

Географическое положеніе страны опредѣляется съ помощію астрономіи и геодезій. Первая даетъ абсолютныя положенія мѣстъ, вторая относительныя; послѣдняя по точности приемовъ раздѣляется: а) на тригонометрическую съёмку (триангуляцію) и в) съёмку топографическую.

Триангуляція въ Костромской губерніи открылась съ 22-го мая 1858 года, подъ начальствомъ корпуса топографовъ подполковника Злобина, партіею изъ 5-ти офицеровъ, 1 топографа и 60-ти человекъ солдатъ. По рекогносцировкѣ мѣстности составлена смѣта на сооруженіе 84-хъ сигналовъ на первоклассныхъ тригонометрическихъ пунктахъ губерніи. Къ концу 1859 года было опредѣлено 151 тригольникъ, (т. е. 153 пункта), опредѣленіе же всѣхъ пунктовъ должно быть окончено въ теченіи трехъ лѣтъ. Базисомъ тригонометрической сѣти взята линія къ востоку отъ Ярославля въ 11.096, —⁵⁰⁸/1000 саж., между селами Ярославской губерніи Краснымъ, на правой сторонѣ Волги, и с. Путятинымъ, на лѣвой сторонѣ. По окончаніи триангуляціи послѣдуетъ топографическая съёмка, — и только съ заключеніемъ послѣдней операціи — географическое положеніе губерніи и ея площадь будутъ приведены въ точную извѣстность. До тѣхъ же поръ въ опредѣленіи этихъ элементовъ должно ограничиваться данными генеральнаго межеванія, конченнаго въ 1818 году, ничѣмъ не повѣреннаго и не представляющаго по своимъ приемамъ и средствамъ ручательства въ большой точности. Специальное же размежеваніе земель не представляетъ общихъ данныхъ для губерніи: оно далеко еще не кончено,

останавливаясь преимущественно спорами владѣльцевъ, которые поддержи-
ваютъ неясность прежнихъ документовъ, и медленностію тяжёлагаго процесса.

Астрономически опредѣлены въ губерніи слѣдующіе пункты (*).

Название пунктовъ.	Сѣв. шир.	Вост. долг.	Кто опредѣлилъ.
Колокольни соборовъ:			
1. Костромскаго	57°45'52" 57°45'39,06"	58°36'2" 58°35'25,52"	Акад. Вишневскій. Шт.-кап. корп. топогр. Шваревъ, въ 1851 г.
2. Юрьевецкаго	57°19'5"	60°47'37"	Акад. Вишневскій.
3. Нерехтскаго	57°28'	58°14'	Г***

Кромѣ того прилагаемъ списокъ по широтамъ, географическаго поло-
женія тригонометрическихъ пунктовъ всѣхъ 3-хъ разрядовъ триангуляціи
въ Костромской губерніи, опредѣленныхъ въ 1858 и 1859 г.

	НАЗВАНИЕ ТРИГОНОМЕТРИЧЕСКИХЪ ПУНКТОВЪ.	На сѣверѣ.		
		ГЕОГРАФИЧЕСКІЯ.		Уѣзды.
		Широты.	Долготы, считая отъ Пулк. обсерв.	
1	Буйково, кр. кол. цер. 2-го класса .	58° 12' 32,27"	+10° 59' 54,25"	Буйскаго.
2	Молвитино, кр. кол. цер. 2 кл. . . .	58 8 39,49	+11 15 34,77	
3	Андреевское, кр. кол. цер. 3 кл. . .	58 9 28,31	+10 58 18,43	
4	Носково, кр. кол. цер. 3 кл.	58 9 9,19	+11 3 46,82	
5	Казанское (Владимирово), кр. кол. ц. 3 кл.	58 5 42,49	+11 21 43,11	
6	Мышино, кр. кол. цер. 3 кл.	58 4 7,43	+11 21 4,20	
7	Леонтьево, кр. кол. цер. 2 кл.	58 3 26,29	+11 31 39,47	
8	Куземино, сигн. 1 кл.	58 3 25,98	+11 26 31,13	
9	Козлово (Никольское), кр. кол. ц. 3 кл.	58 3 6,41	+11 24 37,50	
10	Насажно, кр. кол. цер. 3 кл.	58 2 53,18	+11 17 15,88	
11	Сухоруково, кр. кол. цер. 3 кл. . . .	58 2 21,88	+10 58 18,01	
12	Ольгино, сигн. 1 кл.	58 2 18,03	+11 2 32,84	
13	Богородское, кр. кол. цер. 3 кл. . . .	58 2 13,33	+11 6 17,10	
14	Троицкое, кр. кол. цер. 3 кл.	58 1 52,08	+11 13 52,90	
15	Рожново, кр. кол. цер. 3 кл.	58 0 40,19	+11 7 9,69	
16	Федоровская-середа, кр. кол. цер. 1 кл.	57 59 51,95	+11 7 0,31	
17	Горинское, кр. кол. цер. 3 кл.	57 58 34,93	+11 18 3,89	

(*). Данныя эти взяты изъ «Отечественныхъ Записокъ» 1843 г., кн. XXVIII, Записокъ Военно-Топографическаго Депо 1854 г. и изъ Академическаго Календаря на 1859 годъ.

18	Починокъ, сигн. 1 кл.	57° 57' 58,79"	+10° 41' 25,24"
19	Бородатово, кр. кол. цер. 3 кл. . . .	57 57 13,27	+11 27 59,47
20	Шахово, кр. кол. цер. 2 кл.	57 56 18,68	+11 12 4,77
21	Сущево, кр. кол. цер. 3 кл.	57 55 17,68	+10 38 27,72
22	Ряполово, кр. кол. цер. 3 кл.	57 54 36,86	+11 1 18,76
23	Бараново, кр. кол. цер. 3 кл.	57 53 7,74	+11 22 49,12
24	Городъ Судиславль, кр. к. ц Преобр.	57 52 48,92	+11 22 47,20
25	Леоново, сигн. 1 кл.	57 51 54,41	+10 59 34,06
26	Болотово, кр. кол. цер. 3 кл.	57 51 35,61	+11 17 46,22
27	Марьинская, пир. 1 кл.	57 51 16,30	+11 18 16,19
28	Апраксино, кр. кол. цер. 2 кл. . . .	57 50 23,35	+10 40 34,49
29	Ильинское, кр. кол. цер. 2 кл. . . .	57 49 47,57	+10 40 12,66
30	Петрилово, кр. кол. цер. 3 кл. . . .	57 49 33,70	+10 20 29,84
31	Введенское, шп. кол. цер. 2 кл. . . .	57 48 37,26	+10 50 28,58
32	Шунга, кр. кол. цер. 3 кл.	57 48 23,97	+10 28 22,34
33	Романово, кр. кол. цер. 2 кл.	57 46 47,44	+11 0 36,11
34	Петра и Павла, кр. кол. цер. 3 кл. .	57 46 37,27	+10 12 30,91
35	Гор. Кострома, Ипатіевскій мон. глав.	57 46 27,07	+10 34 12,62
36	— — Кузьмы - Демьяна, кр. кол. цер.	57 45 59,83	+10 36 35,67
37	— — Покровская, кр. кол. ц.	57 45 59,30	+10 37 17,79
38	— — Пожарная команда . .	57 45 57,57	+10 36 4,19
39	— — Спасъ въ рядахъ, кол. ц.	57 45 47,08	+10 36 3,18
40	— — Ильи Пророка, шп. к.	57 45 44,77	+10 36 28,89
41	— — Соборъ, кр. кол. ц. 2 к.	57 45 39,09	+10 36 11,08
42	— — Бориса и Глѣба, ш. к.	57 45 31,23	+10 36 42,33
43	— — Всѣхъ Святыхъ, кр. к. ц.	57 45 22,12	+10 37 7,58
44	Подѣсно, кр. кол. цер. 2 кл. . . .	57 44 59,40	+11 4 14,77
45	Городище, вѣха 2 кл.	57 44 54,39	+10 34 51,23
46	Ильинское, кр. кол. цер. 3 кл. . . .	57 44 51,04	+ 9 52 32,19
47	Черная-заводь, кр. кол. цер. 3 кл. .	57 43 58,91	+10 13 21,75
48	Рыбница, кр. кол. цер. 3 кл.	57 43 39,70	+10 3 11,49
49	Песошня, пир. 1 кл.	57 42 52,07	+10 22 43,08
50	Солонникова, кр. кол. цер. 3 кл. . .	57 42 44,30	+10 31 35,02
51	Княжево, кр. пол. цер. 3 кл.	57 42 38,48	+11 9 50,41
52	Никола-Бабайки, кр. кол. цер. 3 кл.	57 41 40,06	+10 1 0,36
53	Песошненскій, мон. кр. кол. 3 кл. .	57 41 37,02	+10 22 6,89
54	Минское, кр. кол. цер. 3 кл.	57 41 12,01	+10 41 59,28
55	Колошево, кол. цер. 2 кл.	57 40 17,99	+11 19 26,92
56	Кореево, кр. кол. цер. 3 кл.	57 39 22,64	+11 11 3,98
57	Пушкина, пир. 1 кл.	57 39 6,99	+10 43 56,74
58	Ильинское, шп. кол. цер. 3 кл. . . .	57 38 76,16	+10 36 5,94
59	Городище, кр. кол. цер. 3 кл.	57 38 31,90	+ 9 52 36,42
60	Левашево, кр. кол. цер. 2 кл.	57 38 27,86	+10 12 5,22

К О С Т Р О М С К А Я Г О .

61	Иванникова, кр. кол. цер. 3 кл. . . .	57° 37' 36,18"	+10° 27' 46,06"	Костромс.
62	Карцево, кр. кол. цер. 1 кл.	57 36 40,25	+11 22 18,91	Кинешемскаго.
63	Семеновское, шп. кол. цер. 3 кл. . .	57 36 15,33	+11 2 48,68	
64	Лешево, кр. кол. цер. 3 кл.	57 36 19,98	+11 9 48,66	
65	Пазухино, кр. кол. цер. 3 кл.	57 35 14,98	+11 4 11,70	
66	Кривцово, кр. кол. цер. 3 кл.	57 34 44,08	+11 20 14,90	
67	Никифорово, кр. кол. цер. 2 кл. . . .	57 34 17,12	+11 14 27,78	Костромскаго.
68	Никола-Плетни, кр. кол. цер. 3 кл.	57 34 5,84	+10 55 19,22	
69	Аристово, свнг. 1 кл.	57 33 35,77	+10 19 31,00	
70	Никола-Мосты, кр. кол. цер. 3 кл. .	57 32 18,22	+11 0 58,78	
71	Исаковское, кр. кол. цер. 3 кл. . . .	57 32 2,82	+10 52 56,03	
72	Конищева, пир. 1 кл.	57 31 24,68	+11 0 21,80	Ярославс.
73	Татьянино, кр. кол. цер. 1 кл. . . .	57 31 8,56	+10 31 7,49	
74	Прискоково, шп. кол. цер. 2 кл. . .	57 30 41,57	+11 6 36,63	
75	Красное, кр. куп. цер. 3 кл.	57 30 28,20	+10 54 48,06	
76	Козляково, кр. кол. цер. 3 кл. . . .	57 30 12,27	+10 25 41,10	
77	Тетеринское, кр. кол. цер. 2 кл. . .	57 29 56,62	+10 15 49,38	Нерехтскаго.
78	Дементьево, вѣха верш. оной 2 кл. .	57 29 3,46	+10 24 1,59	
79	Семеновское, кр. кол. цер. 3 кл. . .	57 28 43,44	+10 26 45,29	
80	Блазново, кр. кол. цер. 3 кл.	57 28 15,42	+10 37 43,61	
81	Георгиевское, кр. кол. цер. 3 кл. . .	57 28 3,37	+11 23 32,19	
82	Есипово, кр. кол. цер. 3 кл.	57 27 25,28	+10 25 51,58	Кинешем.
83	Гор. Нерехта, кр. кол. собора 3 кл.	57 27 23,43	+10 14 48,98	
84	Протасово, кр. кол. цер. 3 кл. . . .	57 27 18,46	+10 31 2,86	
85	Гор. Плесъ, кр. кол. цер. Троицы 3 кл.	57 27 10,93	+11 11 18,04	
86	Горки, сигн. 1 кл.	57 27 7,89	+11 36 20,31	
87	Семеновское, кр. кол. цер. 3 кл. . .	57 26 56,77	+11 23 46,70	Нерехтскаго.
88	Садоровское, кр. кол. цер. 3 кл. . .	57 26 50,04	+10 53 28,40	
89	Свѣточа-Гора, шп. кол. цер. 2 кл. .	57 26 26,43	+11 0 56,44	
90	Кучурово, кр. кол. цер. 3 кл.	57 26 23,89	+10 36 36,63	
91	Спасское, кр. кол. цер. 3 кл.	57 26 2,00	+11 10 0,93	
92	Левашиха, сигн. 1 кл.	57 25 32,81	+11 22 59,09	Кинешем.
93	Сараево, кр. кол. цер. 3 кл.	57 25 9,77	+10 31 43,65	
94	Богородское, кр. кол. цер. 3 кл. . .	57 24 13,67	+11 28 26,12	
95	Петропавловское, кр. кол. цер. 3 кл.	57 24 5,22	+11 28 51,31	
96	Никольское, кр. кол. цер. 3 кл. . . .	57 23 52,21	+11 5 33,46	
97	Юмена, шп. кол. цер. 3 кл.	57 23 48,49	+10 23 26,14	Нерехтск.
98	Княгинино, кр. кол. цер. 3 кл. . . .	57 23 45,76	+10 17 13,11	
99	Нагино, кр. кол. цер. 3 кл.	57 23 34,56	+11 8 38,80	
100	Смигорье, кр. кол. цер. 3 кл.	57 23 17,90	+11 29 50,98	
101	Георгія, кр. кол. цер. 3 кл.	57 23 10,77	+11 1 50,24	
102	Яковлевское, кр. кол. цер. 1 кл. . . .	57 22 33,22	+10 57 26,82	Нерехтск.
103	Кушестино, кр. кол. цер. 3 кл. . . .	57 22 27,93	+10 50 18,51	
104	Умшпань, кр. кол. цер. 3 кл.	57 22 6,52	+10 19 54,86	

105	Перепелицына, кр. кол. цер. 3 кл.	57°22' 1,69"	+10° 27' 36,48"	Нерехтск. Кинешем.
106	Жирятно, кр. кол. цер. 3 кл.	57 21 59,52	+11 33 54,92	
107	Новое, сигн. 2 кл.	57 21 34,41	+11 7 14,96	
108	Новое, кр. кол. цер. 3 кл.	57 21 23,67	+11 8 8,17	
109	Армянн, шп. кол. цер. 1 кл.	57 21 27,43	+10 36 40,44	
110	Красинское, шп. кол. цер. 3 кл.	57 20 54,11	+11 1 41,68	
111	Кулига, кр. кол. цер. 3 кл.	57 20 18,54	+10 35 34,63	
112	Андреевское, кр. кол. цер. 3 кл.	57 19 43,59	+11 2 15,88	
113	Микульское, шп. кол. цер. 2 кл.	57 19 29,79	+10 20 46,89	
114	Михайловское, кр. кол. цер. 3 кл.	57 18 48,99	+10 50 11,26	
115	Василій Великій, кр. кол. цер. 3 кл.	57 18 40,95	+11 23 29,92	Нерехтскаго.
116	Ивашево, сигн. 1 кл.	57 18 33,36	+11 26 36,06	
117	Марьинское, кр. кол. цер. 3 кл.	57 18 32,43	+10 33 36,25	Кинешем.
118	Чириковы-Горки, кр. кол. цер. 3 кл.	57 18 23,08	+11 9 58,68	
119	Ильинское, кр. кол. цер. 3 кл.	57 18 13,76	+11 10 48,78	Нерехтск.
120	Кузьминское, кр. кол. цер. 3 кл.	57 17 57,75	+11 12 59,12	
121	Репрево, сигн. 1 кл.	57 16 11,46	+11 43 33,73	Кинешем.
122	Вичуга, кр. кол. цер. 2 кл.	57 15 49,89	+11 33 9,31	
123	Филиппово, кр. кол. цер. 3 кл.	57 15 27,39	+10 17 28,80	Н е р е х т с к а г о .
124	Сретеніе, кр. кол. цер. 3 кл.	57 15 19,30	+10 14 5,37	
125	Ивашиха, кр. кол. цер. 3 кл.	57 15 16,35	+11 13 38,90	
126	Рождественское, кр. кол. цер. 2 кл.	57 15 9,67	+11 2 35,58	
127	Хрѣново, кр. кол. цер. 3 кл.	57 14 54,44	+11 33 56,33	
128	Кузьмы-Демьяна, кр. кол. цер. 3 кл.	57 14 35,65	+10 21 5,37	
129	Одълево, шп. кол. цер. 2 кл.	57 14 27,63	+11 8 48,28	
130	Упино-Середа, кр. кол. цер. 2 кл.	57 14 12,47	+10 48 3,47	
131	Сорохта, кр. кол. цер. 3 кл.	57 14 4,23	+10 18 27,04	
132	Шухомошъ, кр. кол. цер. 3 кл.	57 13 51,44	+10 52 41,78	
133	Пронино, кр. кол. цер. 2 кл.	57 12 38,13	+10 26 37,53	
134	Фоминское, кр. кол. цер. 3 кл.	57 12 10,10	+10 22 8,21	
135	Иваново, кр. кол. цер. 3 кл. 2 кл.	57 12 9,93	+11 21 56,68	
136	Острецово, кр. кол. цер. 2 кл.	57 11 57,30	+11 13 52,07	
137	Красное, кр. кол. цер. 3 кл.	57 11 35,67	+11 20 22,99	
138	Строева-Гора, шп. кол. цер. 2 кл.	57 10 29,56	+10 17 58,27	
139	Михайловское, кр. кол. цер. 3 кл.	57 9 45,22	+11 18 9,67	
140	Горки, кр. кол. цер. 3 кл.	57 9 25,24	+11 9 8,92	
141	Кощево, кр. кол. цер. 2 кл.	57 8 54,07	+11 11 39,12	
142	Ермоляно, кр. кол. цер. 3 кл.	57 7 24,95	+10 56 37,92	
143	Деревенька, кр. кол. цер. 3 кл.	57 4 49,17	+11 17 58,90	
144	Успѣнское, кр. кол. цер. 2 кл.	57 2 37,39	+11 23 23,97	Юрьевецк
145	Храпалево, кр. кол. цер. 2 кл.	57 2 16,67	+11 14 41,79	
146	Зеленово, кр. кол. цер. 3 кл.	57 1 58,37	+11 18 3,47	Нерехтск.
147	Архангельское, кр. кол. цер. 2 кл.	57 1 32,26	+11 31 37,26	
148	Парское, кр. кол. цер. 2 кл.	57 0 33,16	+11 23 10,81	Юрьевецк

149	Парское, кр. кол. цер. на кладб. 3 кл.	57° 0' 21,81"	+11° 22' 31,66"	Юрьевоцк
150	Бортвицы, кр. кол. цер. 3 кл. . . .	56 59 26,67	+11 51 40,93	Шуйск.
151	Васильевское, кр. кол. цер. 3 кл. . .	56 58 44,69	+11 19 19,83	
152	Болотное, кр. кол. цер. 3 кл. . . .	56 57 33,98	+11 33 17,24	Юрьевоцк
153	Сосновець, кр. кол. цер 3 кл. . . .	56 57 4,22	+11 26 50,47	

1) ГЕОГРАФИЧЕСКОЕ ПОЛОЖЕНИЕ.

Основываясь на специальной картѣ Россіи генерала Шуберта (10 верстѣ въ дюймѣ), снесенныхъ съ маршрутной картой Европейской Россіи (составленной при департаментѣ генеральнаго штаба, въ масштабѣ 25 верстѣ въ дюймѣ) и имѣющимися въ губернской чертежной генеральными планами уѣздовъ (въ масштабѣ 1 верста въ дюймѣ), предѣлами губерніи довольно вѣрно могутъ быть назначены слѣдующіе пункты:

1) Предѣлъ западный—меридіанъ 57° 51', Нерехтскаго уѣзда, на 3 версты западнѣ селѣ Пружинина и Никольскаго, лежащихъ влѣво отъ коммерческой дороги изъ торговаго села Писцова въ г. Ярославль.

2) Предѣлъ восточный—меридіанъ 65° 37', Ветлужскаго уѣзда, мысъ огибаемый соединеніемъ пограничныхъ сплавныхъ рѣкъ Пижмы и Олмы.

3) Предѣлъ сѣверный—сѣверная паралель 59° 39', Кологривскій уѣздъ, не много лѣвѣе дороги изъ Кологрива въ г. Никольскъ.

4) Предѣлъ южный—сѣверная паралель 56° 39', Макарьевскій уѣздъ, близъ устья пограничной рѣки Шмили, впадающей въ Волгу подъ селомъ Волками.

Такое положеніе губерніи показываетъ во первыхъ, что разница во времени между восточными и западными предѣлами губерніи нѣсколько болѣе *получаса*, именно 31 м. 4 с.; во вторыхъ, что наибольшая продолжительность дня и ночи во время солнцестояній, близъ сѣверныхъ границъ, восходитъ до 18 часовъ 22½ минутъ, близъ южныхъ 17 часовъ 30 минутъ; въ третьихъ, что прохожденіе свѣтилъ чрезъ меридіанъ г. Костромы упреждаетъ время прехожденія тѣхъ же свѣтилъ чрезъ меридіанъ Москвы на 13 минутъ 28 секундъ, а Петербурга на 42 минуты 32 секунды; и въ четвертыхъ, что крайняя продолжительность дня и ночи въ г. Костромѣ простирается отъ 6 ч. 12 м. до 17 ч. 48 м.

2) ГРАНИЦЫ.

Костромская губернія граничитъ съ уѣздами: съ *сѣверо-запада* грязовецкимъ (Вологодской губерніи), съ *сѣвера* — Тотемскимъ и Никольскимъ (Вологодской губерніи), съ *востока* Котельническимъ и Яранскимъ (Вятской губерніи), съ *юга*—Макарьевскимъ, Семеновскимъ и Балахнинскимъ (Нижегородской губерніи), Вязниковскимъ и Шуйскимъ (Владимірской губерніи), съ *запада*,—Ярославскимъ, Даниловскимъ и Любимскимъ (Ярославской губерніи).

Пограничная линія губерніи, измѣренная по картамъ, составляетъ 1652 версты, но въ дѣйствительности она должна превышать это число, потому что граница часто идетъ весьма извилисто, примыкая къ теченію рѣкъ и ручьевъ. Изъ пограничныхъ естественныхъ границъ болѣе замѣчательны: низовья рѣки Соловицы, вершина рѣки Увоти, болѣе или менѣе значительныя части рѣкъ: Тезы, Парши, Луха, Шмили, Роймины, Узолы, большого Козленца, Керженца, Ветлуги, Усты, Ижмы, Опшмы, Пижмы, Куки, Лекомы, большой Шохры, Уженги, Меженцы, Печенги, Тошмы, Свѣтицы, Тутки, Монзы, Велкуши, Костромы, Михайловки, Прости, Соты, Касти, все теченіе рѣки Ронжи, съ лежащими на ея пути тремя небольшими озерами,—озеромъ Лебидинымъ и Великимъ, равно какъ и западный стокъ Великаго озера въ Волгу—рѣчка Сеземка и, наконецъ—теченіе р. Волги, по правому берегу отъ устья р. Соленицы до устья р. Курнешы, впадающей противъ устья р. Сеземки. Кромѣ того въ Чухломскомъ уѣздѣ лежатъ два пограничныя озера: Черное и Безъимянное, расположенныя по обѣ стороны рѣки Иды, входящей въ уѣздъ изъ Вологодской губерніи.

Положеніе Костромской губерніи, въ отношеніи сопредѣльныхъ съ нею областей, весьма выгодно. Она расположена между тремя областями рѣзко-отличающимися другъ отъ друга по своимъ естественнымъ богатствамъ и по промышленному развитію: а) сѣверное пространство изобилуетъ лѣсами, звѣриными и рыбными промыслами и постоянно требуетъ земледѣльческихъ продуктовъ, б) западное и южное-промышленное, предлагающее издѣлія своихъ заводовъ и фабрикъ и трудъ своего смышленнаго рабочаго населенія, нуждающагося въ сельскохозяйственныхъ сырыхъ матеріалахъ и отчасти въ лѣсныхъ произведеніяхъ и в) Приуральское пространство, одаренное плодородіемъ и минеральными сокровищами, при недостаткѣ внутренняго потребленія и вишняго сбыта.

Обладая въ болѣе или менѣе значительной степени богатствами и вы-

годами каждой изъ этихъ великихъ по пространству и государственному значенію областей, Костромская губернія особенно счистлива тѣмъ, что заключаетъ въ себѣ многія естественныя условія къ тѣсному экономическому сближенію ихъ разнородныхъ потребностей и промышленныхъ интересовъ. Между этими средствами, которыхъ едва коснулась производительная предприимчивость, особенно нельзя не указать на три обширныя рѣчныя системы (Костромы, Унжи и Ветлуги), соединяющія Волгу съ бассейнами рѣкъ Сухоны и Вятки, на физическія удобства для проведенія желѣзныхъ дорогъ и производства разнородныхъ гидрографическихъ улучшеній, наконецъ на богатство желѣзныхъ рудъ, торфяниковъ, горючихъ сланцевъ, древеснаго топлива, гипса, мергелей, глинь и прочихъ мѣстныхъ естественныхъ богатствъ; если сюда прибавить тѣ выгоды, которыя даетъ, и въ особенности можетъ дать, пересѣкающій губернію великій Воляжскій путь, то промышленная будущность губерніи и высшая степень благосостоянія его жителей не подлежатъ никакому сомнѣнію.

Общая фигура площади губерніи неправильная (нѣсколько подходитъ къ параллелограму), удлинненная отъ запада къ востоку; прямая линія, соединяющая крайніе пограничные пункты, по этому направленію, равняется 352 верстамъ; наибольшее протяженіе между сѣверными и южными предѣлами 266 версть.

3) ПРОСТРАНСТВО.

а) *Величина губерніи въ квадратныхъ верстахъ и десятинахъ.*

Величина площади губерніи, на основаніи данныхъ генеральнаго межеванія, равняется 7,358,327 дес. съ сажеными, что составитъ 70,639 кв. версть, 236,803 квадратныхъ сажени, или 1441 квадратныхъ миль, 30 кв. версть, 236,803 саж.; но академики Кеппенъ и Струве, вѣроятно принимая во вниманіе кривизну поверхности, опредѣляютъ пространство губерніи въ 1496 кв. миль,—цифра обыкновенно принимаемая и учеными статистиками (Арсеньевымъ и Тенгоборскимъ).

По величинѣ площади Костромская губернія, между прочими губерніями Европейской Россіи занимаетъ 15 мѣсто, между Минской и Херсонской губерніями, изъ которыхъ первая больше ея, а послѣдняя меньше.

Сравнительно съ сосѣдними губерніями, Костромская губернія превышаетъ: въ два съ половиною раза Ярославскую (595 кв. миль), почти вдвое Владимірскую (879 кв. миль) и составляетъ около четверти Вологодской (6751 квадратныхъ миль).

б) *Изчисленіе пространства земли подъ заселеніемъ, полями, лугами, лѣсами и проч.*

Общее пространство Костромской губерніи было распределено во время генеральнаго межеванія слѣдующимъ образомъ:

Подъ пашнями	5,105,360	десятиинъ
— лугами.	304,583	—
— лѣсомъ	4,344,970	—
— песками и болотами	116,486	—
— водами и строеніями	84,778	—

По характеру поземельнаго богатства губерніи рѣзко дѣлится на три части:

1) *Ветлуго-ушженская* полоса заключаетъ уѣзды: Костромской, Маркарьевскій, Ветлужскій и Варнавинскій и занимаетъ 60% ($\frac{3}{5}$) пространства губерніи; угодья въ ней распределены слѣдующимъ образомъ: лѣсовъ 85%, полей 10%, луговъ $2\frac{2}{3}$ %, неудобной земли $1\frac{2}{3}$ % и подъ водой $\frac{2}{3}$ %.

1) *Съверо-западный край*, заключаая уѣзды: Буйскій, Солигаличскій, Чухломскій и Галичскій, составляетъ $18\frac{1}{2}$ % пространства губерніи. Угодья въ немъ распределены слѣдующимъ образомъ: лѣсовъ 64%, полей $27\frac{4}{5}$ %, луговъ $4\frac{3}{5}$ %, неудобной земли $1\frac{3}{5}$ % и подъ водой 2%.

3) *Поволожская полоса*, заключаетъ уѣзды: Костромской, Кинешемскій, Юрьевецкій и Нерехтскій; пространство ея $21\frac{1}{2}$ % общаго пространства губерніи; угодьевъ въ оной: лѣсовъ $42\frac{4}{5}$ %, полей $44\frac{1}{10}$ %, луговъ $7\frac{3}{10}$ %, неудобной земли 3% и подъ водой $2\frac{1}{2}$ %.

Послѣдняя полоса естественно дѣлится на двѣ части: 1) *Заволожье*, состоящее изъ уѣздовъ Нерехтскаго, Юрьевецкаго, $\frac{1}{3}$ Костромскаго и $\frac{1}{3}$ Кинешемскаго, всего около 13% пространства губерніи; лѣсовъ въ ней будетъ не болѣе 37%, полей же 50% и 2) *Лъвую поволожскую сторону*, къ которой принадлежать части уѣздовъ Костромскаго и Кинешемскаго; лѣсовъ въ этой сторонѣ сохранилось гораздо болѣе заволожья, пропорція же полей нѣсколько менѣе.

Безъ сомнѣнія, показанныя цифры угодій не представляютъ большой точности и не могутъ служить къ абсолютному опредѣленію современныхъ сельско-хозяйственныхъ средствъ края; но онѣ и до сихъ поръ достаточно выражаютъ относительный экономическій характеръ разныхъ

частей губерніи. Съ 1818 года пропорція угодій не могла значительно измѣниться. Если съ одной стороны распахивались луговины и расчищались лѣса подъ покосы и пашни, то съ другой стороны, множество прежнихъ перелоговъ и часть сухихъ лѣсныхъ луговъ запущены подъ лѣса; часто подъ строевыми рощами и борами на сотняхъ десятинъ замѣтны загоны прежнихъ полей, а тѣмъ болѣе это встрѣчается въ кустарныхъ пустошахъ. Тенгоборскій, принимая въ соображеніе всѣ обстоятельства, способствующія къ разработкѣ земли, опредѣляетъ отношеніе между разными угодьями принимаемаго имъ пространства губерніи въ 7,539,840 десятинъ, слѣдующими цифрами:

Пахатной земли	1,600,000	десятинъ.
Луговой	340,000	—
Лѣсовъ.	5,000,000	—
Неудобной земли	599,840	—

Совсѣмъ другое слѣдуетъ сказать о качествѣ угодій, которыя, за многими мѣстными исключеніями, преимущественно относящимися къ осушенію болотъ, со времени генеральнаго межеванія чрезвычайно потеряли силу естественной производительности. Всего болѣе пострадали лѣса: на мѣстахъ прежнихъ строевыхъ деревъ, въ настоящее время, на сотняхъ тысячъ десятинъ, растутъ почти ни къ чему негодный кустарникъ. Таково по преимуществу Заволжье, гдѣ давно строевой лѣсъ берутъ съ Волги; для отопленія же, во многихъ деревняхъ кое какъ перебиваются мелкимъ хворостомъ, который заготавливаютъ небольшими вязанками. Не меньшую нужду въ лѣсѣ начинаютъ терпѣть жители въ Галичскомъ и южной части Буйскаго уѣздахъ. Въ глухой Ветлуго-Унжинской полосѣ есть пространства въ тысячи квадратныхъ верстъ, гдѣ послѣ страшнаго пожара 1839 года, земля чрезвычайно туго или даже и вовсе не покрывается древесною порослью.

в) Административное раздѣленіе губерніи.

Въ административномъ отношеніи пространство губерніи дѣлится на 12 уѣздовъ, изъ коихъ каждый заключаетъ два стана.

Уѣзды.	Станы.
<i>1) Пограничныя.</i>	
1) Костромской	1 ст. въ Судиславлѣ.
	2 » » г. Костромѣ.
2) Нерехтскій	1 въ зашт. г. Плещѣ.
	2 » каз. с. Юрьевскомѣ.
3) Юрьевецкій	1 ст. въ зашт. г. Лухѣ.
	2 » » посадѣ Пучежѣ.
4) Макарьевскій	1 » » удѣл. с. Ковернинѣ.
	2 » » зашт. г. Кадыѣ.
5) Варнавинскій	1 » » дерев. Мошкинѣ.
	2 » » селѣ Бакахѣ.
6) Ветлужскій	1 » » селѣ Хмѣлевицахѣ.
	2 » » селѣ Пищугѣ.
7) Кологривскій	1 » » посадѣ Парфентьевѣ.
	2 » » дер. Поповѣ.
8) Чухломскій	1 » » помѣщ. с. Бушневоѣ.
	2 » » дер. Андреяновѣ.
9) Солигаличскій	1 » » дер. Коньгинѣ.
	2 » » дер. Рыжковѣ.
10) Буйскій	1 » » селѣ Контѣевѣ.
	2 » » Молвитинѣ.
<i>2) Внутреннія.</i>	
11) Галичскій	1 ст. въ каз. с. Костомѣ.
	2 » » дер. Шокшѣ.
12) Кинешемскій	1 » » селѣ Вичугѣ.
	2 » » селѣ Адищевѣ.

По вѣдомству государственныхъ имуществъ губернія составляетъ 4 округа, 2 отдѣльныя управленія, 19 волостей, 1 контору, 3 отдѣленія и 92 сельскихъ обществъ.

Округи и отдѣльныя управленія.	Какого уѣзда.	Волости и сельскія общества на правахъ общества.
Костромскаго округа . . .	Костромскаго	Шунгенская.
		Андреевская.
		Гридинская.
		Антипинская.
		Левашовская.
Галичскаго округа	Костромскаго	Конт. Чернозаводская.
		Федоровская.
		Яковлевская.
		Колшевская.
		Фоминская.
Макарьевскаго округа	Галичскаго	Конт.ѣвская.
		Алешковская.
		Гнѣздицковская.
		Зарѣцкая.
		Дороѣвская.
Ветлужскаго	Макарьевск.	Ильино-Заборская.
		Новоуспѣнская.
		Тонщаевская.
		Вохомская.
		Отд. Хреновское.
1 Отд. Управление	Ветлужскаго	Подмонастырское.
		Отд. Порзницкое.
2 " "	Варнавинск.	Потрусовская.
		Юрьевоцкаго
2 " "	Кологривскаго	

Населенныя имѣнія по удѣльному вѣдомству распределены по 14 приказамъ и 4 отдѣленіямъ.

А) Приказы.	Уѣзды.
1) Никитскій	Кинешемскаго.
2) Шевалдовскій	
3) Махловскій	Юрьевоцкаго.
4) Мардвиновскій	
5) Обжерихинскій	
6) Дьяконовскій	
7) Горбунихинскій	

8) Кондауровскій	
9) Завражный	Макарьевского.
10) Ловыгинскій	
11) Боярскій	
12) Ковернинскій	
13) Уренскій	Варнавинскаго.
14) Тонкинскій	
Б) Отдѣленія.	
15) Моисеевское	Варнавинскаго.
16) Спириновское	Ветлужскаго.
17) Фоминское	Галичскаго.
18) Кисилевское	Костромскаго.

4) ФИЗИЧЕСКІЯ СВОЙСТВА ПОВЕРХНОСТИ.

А) КРАТКІЙ ГЕОЛОГИЧЕСКІЙ ОЧЕРКЪ ПОВЕРХНОСТИ.

Геологическими свѣдѣніями о Костромской губерніи мы обязаны преимущественно гг. Мурчисону, Эйхвальду и барону Мейендорфу. По мнѣнію названныхъ ученыхъ, пространство Костромской губерніи принадлежитъ къ двумъ формаціямъ: Пермской и Юрской; изъ нихъ первая занимаетъ большую часть губерніи, а вторая тянется сначала довольно узкою полосой внизъ по р. Волгѣ отъ г. Плеса, а потомъ, постепенно расширяясь, доходить до г. Юрьевца, отсюда направляется по обѣимъ берегамъ Унжи до г. Макарьева, гдѣ, перешедши на лѣвый берегъ этой рѣки, доходитъ до границы Вологодской губерніи.

Пермская формація есть длинный рядъ осадковъ, составляющихъ окончаніе продолжительнаго палеозойскаго періода. Она отличается отъ ниже-лежащихъ формацій содержаніемъ особыхъ видовъ окаменѣлостей и раковинъ. Эта формація представляетъ соединеніе мелкозернистыхъ песчаниковъ, въ особенности краснаго песчаника, конгломератовъ и рухляковъ съ полосами гипса и известняка.

Приступая къ описанію Пермскихъ толщъ по р. Волгѣ, мы начнемъ отъ г. Костромы и будемъ спускаться внизъ по означенной рѣкѣ до предѣловъ губерніи.

на Волгѣ, но подобно послѣднимъ, лежащая на красномъ мергелѣ и та-
ковомъ же пескѣ, содержатъ въ чрезвычайномъ изобиліи сплюснутыя и
съ радужнымъ отливомъ аммониты, съ которыми попадаются и белемниты.

Въ слѣдующей таблицѣ мы представляемъ списокъ ископаемыхъ жи-
вотныхъ остатковъ Юрской почвы Костромской губерніи, по Мурчисону.

Какія именно.	Мѣстности.	Какія именно.	Мѣстности.
<i>Lucine Phillipsiana.</i>	г. Макарьевъ.	<i>Ammonites alternas.</i>	г. Кинешма.
<i>Piuna Hartenuistriata.</i>	р. Унжа.	„ <i>biplex.</i>	р. Унжа.
<i>Unio Seythicus.</i>		„ <i>cordatus.</i>	гг. Макарьевъ и Кинешма.
<i>Pholodomya Duboisiana.</i>		„ <i>Iason.</i>	р. Унжа.
<i>Avicula Volgensis.</i>	г. Кинешма и на Волгѣ.	„ <i>Königii.</i>	р. Унжа.
<i>Limu Phillipsii.</i>	г. Кинешма.	„ <i>Lamberti.</i>	
<i>Gryphaea dilatata.</i>	р. Унжа.	„ <i>Panderi.</i>	г. Макарьевъ.
<i>Actacon Frearsiana.</i>	г. Макарьевъ.	„ <i>Subcordatus.</i>	г. Кинешма
<i>Pleurotomaria Buchiana.</i>		„ <i>Uralensis.</i>	
<i>Pleurotomaria Wörtheana.</i>	г. Кинешма.	„ <i>Virgatus.</i>	г. Макарьевъ.
<i>Belemnites borealis.</i>	г. Кострома.	<i>Gyrodon Murchisonii.</i>	р. Волга.
„ <i>magnificus.</i>			
„ <i>Panderianus.</i>			
„ <i>Volgensis.</i>			

Б) ОРОГРАФІЯ.

Большая часть Костромской губерніи сѣверными своими краями ка-
сается сѣверныхъ уваловъ, которые образуютъ цѣпь плоскихъ возвышен-
ностей, соединяющую Валдайскія горы съ уральскими и составляющую
естественный водораздѣлъ между бассейномъ Волги и бассейнами Ладж-
скаго озера и Сѣверной Двины. При самой почти подошвѣ сѣверныхъ
уваловъ, на пространствѣ Костромской губерніи, начинаются обширные
лѣса на болотистой почвѣ, въ нѣдрахъ которой заключается огромное
количество руды и торфа.

Для лучшаго разсмотрѣнія мѣстности губерніи, гораздо удобнѣе раз-
дѣлить всю ея поверхность на отдѣльныя пространства, опредѣленныя ес-
тественными рубежами. Волга, протекая чрезъ губернію, раздѣляетъ ее
на двѣ неравныя части, изъ которыхъ первая, нагорная сторона, состав-
ляетъ особое въ топографическомъ отношеніи пространство; наибольшая
часть губерніи, лежащая по лѣвую сторону Волги, раздѣляется также р. р.

Костромю, Унжею и Ветлугою на неравныя доли, изъ которыхъ каждая имѣеть свой характеръ; почему все пространство губерніи можно раздѣлить: 1) на пространство, лежащее по правую сторону Волги, или нагорная ея сторона; 2) на пространство, заключающееся между р. р. Волгою, Костромю и Унжею; 3) на пространство, лежащее между Волгою и правою стороною р. Костромы; 4) на пространство между р. р. Унжею и Ветлугою, и 5) на пространство за р. Ветлугою.

Первое пространство. Правый или нагорный берегъ р. Волги, на своемъ протяженіи отъ Ярославской границы до г. Юрьевца, значительно возвышается надъ уровнемъ воды, и прилегая, по большой части, почти къ самому руслу рѣки, оставляетъ мѣстами неширокія полосы заливныхъ луговъ. Глубокіе овраги впадающихъ ручьевъ и рѣчекъ пересекаютъ берегъ и вдаются глубоко внутрь страны; такимъ образомъ, часть Костромскаго уѣзда, отдѣленная съ двухъ сторонъ р. Волгою, а съ ю.з. широкою долиною р. Солоницы, представляетъ какъ бы отдѣльную, выдающуюся на сѣверъ часть страны, посреди которой лежитъ обширное болото, дающее начало р. Черной. Берегъ р. Волги къ устью р. Шачи становится ниже; но отсюда къ Плесу вновь значительно возвышается. Въ 12 вер. къ югу отъ Пlesa беретъ начало р. Теза, текущая на югъ, и отдѣляющая большую часть возвышенной поверхности Нерехтскаго уѣзда. Главныя вершины возвышеній этого уѣзда тянутся вдоль южной его границы, отъ с. Спасъ Нозоги по направленію къ с. Писцову; за этимъ переваломъ воды текутъ къ югу, и принадлежать, равно какъ и Теза, къ бассейну р. Клязьмы.

Линія, идущая отъ тройной границы Нерехтскаго, Кинешемскаго и Юрьевецкаго уѣздовъ, по направленію на пог. Никола Углець, или по южной границѣ Кинешемскаго уѣзда, служитъ раздѣльною чертою измѣненія мѣстности, склоняющей свои покатости въ Юрьевецкомъ уѣздѣ къ ю. з., къ теченіямъ р. р. Луха, Возопали, Парши и переходящей постепенно въ низкое, болотистое и лѣсистое пространство, занимающее средину Юрьевецкаго уѣзда; въ Кинешемскомъ же уѣздѣ продолжается возвышенная, слегка волнистая равнина, прорѣзанная оврагами и долинами рѣкъ и круто спускающаяся къ Волгѣ.

Отъ г. Кинешмы до Юрьевца прибрежный нагорный кряжъ становится гораздо уже, такъ что ширина его 6 — 12 вер.; при Юрьевцѣ Волга, сдѣлавъ крутой поворотъ, направляется на югъ, и на пространствѣ 50 вер., отъ Юрьевца до Балахнинской границы, прибрежная сторона дѣ-

лается весьма гористою; нагорный, упираясь въ Волгу при Юрьевцѣ и Пучежѣ, удаляется отъ русла, оставляя между ними широкую полосу луговъ отъ 3—12 вер. ширины; самый кряжъ имѣетъ отъ 3—9 вер. ширины, и пересѣкается частыми оврагами и изложинами рѣчекъ; вершина его представляетъ возвышенное плато, круто опускающееся къ сторонѣ Волги, и отлого понижающееся внутрь страны, склоняясь къ теченіямъ р. р. Добрицы и Порзны, и такимъ образомъ замыкая съ востока котловину Юрьевецкаго уѣзда.

Второе пространство. Высочайшія точки этой части страны находятся въ с.-з. части губерніи, въ уѣздахъ: Солигаличскомъ, Галичскомъ и Чухломскомъ.

Между Леденскимъ и Солигаличемъ находится возвышенность, служащая пунктомъ водораздѣленія водъ, изъ которыхъ однѣ текутъ на югъ, другія на сѣверъ. Воды, текуція на югъ, образуютъ р. Кострому, начинающуюся въ 30 верстахъ отъ Солигалича и впадающую въ Волгу. Воды же, текуція на сѣверъ, собираются въ восьми верстахъ отъ начала р. Костромы, въ р. Томаксу и впадаетъ въ Сухону, а оттуда въ Бѣлое море.

Замѣтная цѣпь горъ выходитъ изъ Нижне и Верхне-Березовскихъ волостей, проходитъ по Лосевской, Плещѣвской и Высоковской волости (церковь Ильи пророка, въ с. Высокомъ, считается высочайшею точкою); далѣе этотъ хребетъ, поворота къ с.-в., уходитъ въ Вологодскую губернію; къ югу же отдѣляется отрасль, которая пролегаетъ между р. р. Вигой и Костромою, окружаетъ Чухломское озеро съ с. и в. стороны и соединяется съ рядомъ другихъ возвышеній, обходящихъ озеро съ юга и запада, и упирающихся въ р. Веку, протокъ соединяющій Чухломское озеро съ р. Костромою. Часть той же возвышенности развѣтвляется далѣе на западъ, по р. р. Нолѣ, Шачѣ и Мезондѣ, отдѣляя эти послѣднія отъ р. р. Солды и Езани и понижаясь, доходитъ на зап. до р. Костромы; а на югъ круто спускается къ Галичскому озеру, образуя сѣверные берега его долины и вытекающей изъ него Веку.

Къ в. отъ Галичскаго озера тянется значительная цѣпь высотъ въ направленіи отъ с. къ ю.; съ сѣверной стороны она связывается съ предыдущими Чухломскими высотами, и изъ этого узла берутъ начало нѣсколько рѣкъ, изъ которыхъ значительнѣйшія Вига и Нея; эти высоты къ з. спускаются круто, дробясь многочисленными оврагами, изъ которыхъ самый замѣчательный при с. Свининѣ, почему и горы въ этомъ мѣстѣ

называются *Свинными*; къ востоку же хребетъ спускается полого и сливается съ обширною равниною, покатою къ в. и ю.-в. и перерѣзанною многочисленными притоками р. р. Унжи и Немды.

Галичскія высоты, понижаясь, продолжаются до верховьевъ р. Тебзы, раздѣляютъ на этомъ протяженіи бассейнъ этой послѣдней рѣки отъ рѣкъ текущихъ на востокъ: Шуи, Немды, Шачи, Куся, и отдѣляютъ на западъ нѣсколько отраслей, развивающихся между долинами р. р. Тебзы, Вексы, Шачи, Письмы и Андобы.

Галичская долина при самомъ началѣ довольно узка; но по мѣрѣ соединенія нѣсколькихъ незначительныхъ ручьевъ, скоро расширяется отъ 2—3 вер. ширины, и, покрываясь въ весеннее время разливомъ водъ, заключаетъ въ себѣ обширные луга, въ нѣкоторыхъ мѣстахъ болотистые и покрытые кустарниками; берега ея круты и высоки до устьевъ р. Ноли, послѣ же значительно понижаются, а долина закрывается передѣсками почти до самага Буя, гдѣ Векса впадаетъ въ Кострому.

Р. р. Тебза, Шача и Письма текутъ также въ болѣе или менѣе глубокихъ и широкихъ долинахъ, особенно Тебза.

Отъ с. Молвитина тянутся замѣтныя возвышенія по р. Шачѣ и къ селу Воронью. Нижнія части течения р. р. Андобы и Мезы, прилегающія къ р. Костромѣ, совершенно низменны и покрываются мѣстами весенними разливами, такъ же какъ и по правую сторону р. Костромы; по этому эта часть болотиста и озериста.

Лѣвый берегъ р. Волги отъ устья р. Костромы высокъ, и, отступая мѣстами отъ русла, оставляетъ полосы заливныхъ луговъ, онъ сохраняетъ постоянно этотъ послѣдній характеръ почти до границъ Макарьевского уѣзда, гдѣ постепенно понижаясь къ устьямъ р. р. Немды и Унжи, превращается въ песчаную и лѣсистую низменность. Внутри страны, вся прибрежная полоса земли представляетъ слегка холмистую и перерѣзанную оврагами, болѣе глубокими по мѣрѣ приближенія къ р. Волгѣ.

Восточная полоса описываемаго пространства покрыта лѣсами; самымъ замѣчательнымъ видомъ мѣстности этой части страны представляются правые берега р. р. Унжи, Неи и Немды, значительно возвышающіеся надъ противоположными берегами; но кряжъ нагорнаго берега весьма не широкъ, и опускаясь круто къ рѣкѣ, другою стороною отлого понижается на западъ и вскорѣ обращается въ низину, въ продолженіи полноводія часто покрывающуюся водою, или содержитъ въ себѣ постоянныя боло-

та. Болѣе изобильны болотами окрестности Кадья и сѣверныя части Кологривскаго уѣзда по Унжѣ, выше Кологрива.

Третье пространство, (по правую сторону р. Костромы), состоитъ изъ низменной луговой равнины, покрытой озерами и наводняемой ежегодно весеннимъ разливомъ, соединяющимъ свои воды съ Волгою; только не многія возвышенія, на которыхъ расположены селенія, выходятъ изъ разлива, во время котораго, они кажутся какъ бы островами среди водъ. Описываемое поемное пространство Костромскаго уѣзда, непосредственно соединяется съ таковымъ же разливомъ Даниловскаго уѣзда, Ярославской губерніи, и составляетъ пространство въ длину по р. Волгѣ отъ г. Костромы до деревни Тимохиной, лежащей на луговой Ярославской дорогѣ, около 35 вер., а въ ширину около 25 верстъ. Разливъ начинается съ общимъ движеніемъ весеннихъ водъ, и продолжается вообще около 5 недѣль; возможность одиночнаго проѣзда для обывателей является не ранѣе конца апрѣля или начала мая, а исправленіе мостовъ и дорогъ въ концѣ мая; но при большой водѣ и значительныхъ поврежденіяхъ проѣздъ устанавливается иногда не ранѣе половины іюня.

Четвертое пространство, между р. р. Унжею и Ветлугою, представляетъ одинъ сплошной лѣсъ, исключая южной своей части, прилежащей къ р. Волгѣ и границѣ Нижегородской губерніи, и узкой полосой обработанныхъ полей по р. Ветлугѣ, на которыхъ сосредоточивается почти все народонаселеніе Ветлужскаго и большая часть Варнавинскаго уѣздовъ.

Еще въ недавнее время эти лѣса были непроходимы, но нынѣ, съ значительнымъ истощеніемъ Заунженскихъ лѣсовъ Макарьевскаго уѣзда, въ особенности казенной Позизовской дачи, заключающей въ себѣ до 200,000 десятинъ, которой одна половина выгорѣла, а другая большею частію вырублена, эта часть лѣсовъ стала, такъ сказать, проницаемѣе, сдѣлалась не столь дика, какъ сѣверная часть описываемаго пространства, заключающаяся въ Ветлужскомъ и Кологривскомъ уѣздахъ; къ югу же лѣса постепенно рѣдѣютъ, перемеживаясь съ полосами обработанной земли, которую крестьяне охотно распахиваютъ, занимая подъ поля новыя, дающую въ первые годы хорошій урожай безъ всякаго удобренія.

Мѣстность описываемой страны преимущественно ровная, имѣющая общую покатость на западъ. Правый берегъ Ветлуги, точно также какъ и Унжи, возвышенъ, въ нѣкоторыхъ мѣстахъ даже гористъ; притоки Ветлуги справа коротки и незначительны; большое количество водъ обраще-

но на западъ, въ Унжу. Прибрежная полоса къ Унжѣ низменна, преимущественно песчана и во многихъ мѣстахъ на далекое разстояніе понимается водою; болѣе возвышенныя части этого пространства находятся на сѣверѣ, по Вятскому тракту; также замѣтныя возвышенія тянутся по с—в. углу Макарьевского уѣзда и по правой сторонѣ верховьевъ р. Бѣлаго Луха, наконецъ по р. р. Черному Луху и Утросу. Высоковский монастырь лежитъ на горѣ, при глубокой долинѣ, въ которой течетъ Утросъ; вообще мѣста при источникахъ Утроса, Шомохты и Бѣлможи, заключаютъ въ себѣ едва-ли не высшія точки всей окрестной страны; отсюда на протяженіи около 20 вер., берутъ начало болѣе 10 значительныхъ рѣкъ, какъ-то: Черный Лухъ, Лопшанга, Керженецъ, Узола, Шомохта и другія.

Отъ этихъ мѣстъ покатоги распространяются во все стороны, преимущественно же на ю. и ю.-в.; изъ нихъ первыя достигаютъ прибрежныхъ высотъ р. Волги и съ ними соединяются.

Устья р. р. Немды и Унжи низменны и покрываются разливомъ весеннихъ водъ до Кривоозерскаго монастыря, гдѣ берегъ Волги начинаетъ постепенно возвышаться, а при с. Воскресенскомъ достигаетъ значительной высоты; далѣе къ устьямъ р. Мочи онъ цонижается вновь и отходитъ отъ русла, оставляя противъ Пучежа широкую полосу луговъ.

Пятое пространство заключаетъ въ себѣ восточную часть губерніи за р. Ветлугою. Сѣверная часть этой страны, заключающаяся въ Ветлужскомъ уѣздѣ, находится почти въ первобытномъ состояніи, покрыта по теченіямъ рѣкъ дремучими лѣсами, едва лишь тронутыя рукою человѣка, изобильна рѣками и болотами и населена весьма скудно; южная же ея часть, заключающаяся въ Варнавинскомъ уѣздѣ, населена сравнительно гораздо болѣе, и также покрыта вся лѣсами, но эти лѣса не такъ дики, прорѣзаны полями, селеніями и дорогами; въ Ветлужскомъ же уѣздѣ, дорогъ, кромѣ части дороги вновь проложенной изъ Никольска въ Ветлугу, можно сказать нѣтъ и до таксаціи огромной казенной дикопоросшей дачи, эта часть страны была извѣстна однимъ лишь мочальнымъ промышленникамъ, приходившимъ сюда весною для добыванія липовыхъ лубовъ.

Мѣстность въ Ветлужскомъ уѣздѣ преимущественно низменная, болотистая; небольшія возвышенія тянутся отъ с. Тонисхова къ с. и къ ю. и являются въ видѣ острововъ отдѣльными группами, между болотъ; полосы хлѣбородной земли пролегаютъ въ разныхъ направленіяхъ, пересѣкая вѣковые лѣса, и привлекаютъ земледѣльцевъ, которые среди лѣсовъ осво-

вываютъ такъ называемые починки, распахивая небольшія участки земли, но и ихъ часто бросаютъ, увлекаясь въ другое мѣсто, болѣе выгодное.

В) Г И Д Р О Г Р А Ф І Я.

а) Общій очеркъ.

Костромская губернія, въ гидрографическомъ отношеніи, занимаетъ одно изъ счастливѣйшихъ мѣстъ Россіи. Волга раздѣляетъ губернію на двѣ части; въ нее, въ параллельномъ направленіи, съ сѣвера на югъ притекаютъ 3 судоходныя рѣки: Кострома, Унжа и Ветлуга, имѣющія каждая множество боковыхъ притоковъ, болѣе или менѣе способствующихъ торговой дѣятельности края. Волга и ея притоки при посредствѣ каналовъ соединяютъ губернію съ 24 другими губерніями съ Сибирью, съ Бѣлымъ, Каспійскимъ и Балтійскимъ морями; они доставляютъ произведенія русскихъ фабрикъ, азійскіе товары и произведенія европейскія.

б) Рѣки.

Всѣ рѣки, орошающія Костромскую губернію, принадлежатъ къ бассейну Волги; однѣ впадаютъ въ нее или въ ея притоки въ предѣлахъ губерніи, другія же въ сосѣдственныхъ губерніяхъ. Чтобы удобнѣе рассмотретьъ гидрографическую сѣть Костромской губерніи представляемъ ихъ въ слѣдующей таблицѣ:

В С ъ л ъ в о й В С ъ л ъ в о й	Л С т о р о н ы .	Кумышевка Подкаменная Черная Шижма
	Г С т о р о н ы .	Мукшура . . . Черкаса Валя Шилекша Лука слѣва Суда
	Т С т о р о н ы .	Арья Темта Морква Пустая
	А. С т о р о н ы .	Шуя Лукерья Шадра Черная Боровка Важная
		Ижма. . . справа Хвостика

Волга справа	Солоница . . .	Нерехта слѣва Емена
	Черная	
	Кубань	
	Кекса	
	Шача	
	Сунжа. . .	слѣва Вичуга
	Кинешемка	
	Решемка	
	Елнадь . . .	справа Шилекша слѣва Юхма
	Орѣховка. . .	справа Елмань
Сеготь		
Ячень. . .	справа Полнать Судница	

Клязьма слѣва. . .	Теза	справа Ногоза Молохта
		слѣва Постная Парша
	Лухъ	справа Возополь
		слѣва Добрица. . . слѣва Порзня

Вятка. . . справа Пижма	справа	Курмышъ
		Нукша
		Унжа
		Ошма
	слѣва	Черная Шукша Ламба
		слѣва Лукшанга.

Изъ всѣхъ показанныхъ здѣсь рѣкъ, по величинѣ, судоходству и сплаву, болѣе другихъ важны слѣдующія:

1. Р. Волга.

Р. *Вола*, извѣстная у древнихъ греческихъ писателей подъ названіемъ *Ра*, а у татаръ *Идель* или *Эдель*, что значитъ изобиліе и щедрость, беретъ начало изъ болотъ Осташковского уѣзда, Тверской губерніи, при деревнѣ Волгѣ, изъ источника, называемаго жителями Гордашью; отъ озера Пезо она принимаетъ видъ рѣки. Длина всего теченія Волги 3056 верстъ. Оросивъ Тверскую и Ярославскую губерніи, Волга входитъ въ Костромскую губернію и до г. Костромы, слѣдуетъ почти но неуклонно принятому восточному направленію. Воды рѣки Костромы измѣняютъ ея направленіе къ югу—востоку, на пространствѣ 40 верстъ, послѣ чего Волга снова принимаетъ восточное направленіе, и слѣдуетъ до города Юрьевца, близъ котораго дѣлаетъ крутой поворотъ къ югу, вслѣдствіи принятыхъ здѣсь ею съ лѣвой стороны двухъ притоковъ: Немды и Унжи, послѣ чего Волга уклоняется къ югу—востоку и протекаетъ въ этомъ направленіи мимо Нижняго—Новгорода.

Длина всего теченія Волги по губерніи составляетъ по правому берегу 241 версту, а по лѣвому 244 версты и на этомъ протяженіи она омываетъ города: Кострому, Плесъ, Кинешму Юрьевецъ и Пос. Пучежь; проходитъ по Костромскому уѣз., отдѣляетъ Нерехтскій отъ Костромскаго и Кинешемскаго, пересѣкаетъ Кинешемскій уѣз. и наконецъ отдѣляетъ Юрьеveckій отъ Макарьевскаго.

Близкое сосѣдство сѣверныхъ уваловъ съ фюратеромъ Волги и ея притоковъ на пространствѣ Костромской губерніи, замѣтно обнаруживаетъ вліяніе на вѣдшее образованіе береговъ Волги и ея притоковъ.

Берега вообще круты и открыты, изрѣдка пересѣкаясь перелѣсками; прилежащая мѣстность возвышена съ обѣихъ сторонъ, исключая описаннаго пространства между р. Костромой и Ярославской границею, представляющаго низменную равнину, на которой Волга и Кострома сливаются вмѣстѣ во время полноводія, а также и побережья, прилежащаго къ устьямъ Унжи и Немды, гдѣ лѣвый берегъ Волги, постепенно понижаясь, въ Макарьевскомъ уѣздѣ, превращается въ песчаную и лѣсистую низменность, весною затопляемую водою на далекое разстояніе внутри страны.

Вообще разливъ обращается преимущественно на лѣвую сторону, называемую по этому луговою, гдѣ прибрежныя высоты отступаютъ отъ русла рѣки, образуя болѣе или менѣе широкую полосу луговъ; почва однако же вездѣ суха, и болотъ по берегамъ нѣтъ; по мѣрѣ приближенія къ границамъ Нижегородской губерніи начинаютъ показываться многіе мертвые рукава или волошки, которые дѣлаются значительно далѣе внизъ по Волгѣ; при водополи они сливаются съ рѣкою, и весною и въ началѣ лѣта служатъ иногда удобными мѣстами для нарузки судовъ; а потомъ или весьма желѣютъ, или вовсе пересыхаютъ.

Грунтъ береговъ преимущественно глинистый; отъ нихъ отдѣляются песчанья косы, образующія мели, которыя мѣстами значительно суживаютъ рѣку. Около г. Костромы оба берега Волги возвышены и стѣсняють ея русло до 260 саж.; далѣе, внизъ по теченію рѣки, правый берегъ, болѣе возвышенный, состоитъ изъ кварцоваго песку; на этомъ пространствѣ долина р. Волги постепенно расширяется, но у села Краснаго оба ея гористые берега снова сближаются, и чрезъ это стѣсняютъ теченіе рѣки и ускоряютъ быстроту ея.

Около г. Плеса правый берегъ выше лѣваго; далѣе до с. Никольскаго оба берега гористы; подлѣ посада Пучежа нагорный берегъ возвышается, а на границахъ Костромской губерніи съ Нижегородскою оная составляетъ высшую точку въ предѣлахъ губерніи. Вообще на пространствѣ между Костромою и Нижнимъ Новгородомъ нагорный берегъ возвышается мѣстами до 25 саж. надъ уровнемъ весеннихъ водъ.

Быстрота теченія Волги умѣренная, зависящая впрочемъ отъ прилива воды. Лодка, пущенная по теченію воды, проходитъ въ часъ около 4 верстѣ. Грунтъ дна рѣки хрящеватый съ пескомъ, а мѣстами и иловатый.

Значительныхъ острововъ на Волгѣ нѣтъ, но малыхъ очень много; многіе изъ нихъ, послѣ весеннихъ разливовъ, пропадаютъ и потомъ являются новые. Пороговъ нѣтъ; форватеръ, въ плесахъ, правильный и ровный, на меляхъ и перекатахъ развѣтвляется и дѣлается извилистымъ. Ходъ льда и возвышеніе воды производятъ въ немъ различныя измѣненія: песчанья мели переносятся съ одного мѣста на другое и только каменные гряды остаются неподвижными.

Ширина и глубина Волги весьма измѣняется по временамъ года и безконечнымъ перемѣнамъ уровня рѣки въ разные годы, смотря по температурѣ воздуха и большому или меньшему обилію дождей.

Ширина Волги при обыкновенномъ горизонтѣ: у Костромы 260 саж.
 » Пдеса и
 Кинешмы 400 —
 » Юрьевца 800 —

Самая большая глубина рѣки, во время весенняго разлива, доходить до 10 сажень; такое скопленіе воды бываетъ съ половины апрѣля до начала мая. Послѣ того вода начинаетъ понижаться и съ половины мая входитъ въ берега, въ какомъ положеніи. остается до половины Іюня; самая большая глубина въ это время достигаетъ 42 футъ, меньшая 6 футъ; съ конца іюня до конца августа обыкновенно бываетъ низшее состояніе воды, такъ называемая *межень*; въ обыкновенные годы, меньшая глубина бываетъ тогда 3 фута, но въ большія засухи, какъ это было въ 1859 году, глубина нѣкоторыхъ перекатовъ доходила только до 2 футовъ. Въ концѣ августа вода снова начинаетъ прибывать и становится выше обыкновеннаго стоянія.

Волга весьма рѣдко замерзаетъ въ октябрѣ, а обыкновенно въ половинѣ ноября; ледъ бываетъ толщиною до $1\frac{3}{4}$ аршина. Очищается же отъ льда обыкновенно въ половинѣ апрѣля; разливъ ея продолжается до половины мая; по замѣчанію старожиловъ, вода прибываетъ 12 дней и потомъ 12 дней убываетъ. Волга, разлившись весною на большое пространство, весьма затрудняетъ переправу и при томъ на продолжительное время. Единственный и повсемѣстный способъ, употребляемый жителями для возобновленія сообщенія есть переправа въ большихъ лодкахъ. Волга, посредствомъ своихъ притоковъ и искусственныхъ каналовъ, соединяется съ Блгтійскимъ моремъ—тремя системами, съ Бѣлымъ—однимъ каналомъ, съ Сибирью—естественною водною системою (кромѣ того строится желѣзная дорога между Волгою и Дономъ, а слѣдовательно прекрасное сообщеніе съ Азовскимъ и Чернымъ морями). Всѣ эти каналы находятся внѣ предѣловъ Костромской губерніи, въ которой нѣтъ никакихъ гидротехническихъ и искусственныхъ сооружений. Воды Волги замѣтно оскудѣваютъ, и хотя судоходство производится отъ вскрытія льда до заморозковъ, однако оно совершенно удобно только до половины іюня; съ этаго времени вода убываетъ и оставляетъ въ меляхъ одни узкіе и извилистые проходы съ крутыми поворотами; эти проходы въ продолженіи лѣта измѣняются и суда, сбиваясь съ настоящаго форватера, не рѣдко попадаютъ на отмели.

Судоходство по Волгѣ начинается отъ впаденія въ нее р. Селижаровки, въ 75 верстахъ отъ истока и въ 283 отъ Твери; слѣдовательно на

протяженіи безъ малаго 3000 верстѣ она судоходна; до 20,000 судовъ каждый годъ проходитъ по Волгѣ; цѣнность провозимаго товара восходитъ до 75 милліоновъ руб. серебромъ. Волга раздѣляется на двѣ части: на верхнюю и нижнюю; пунктомъ этого раздѣленія служитъ г. Рыбинскъ; выше Рыбинска Волга не можетъ поднимать суда большаго размѣра, а потому здѣсь товары перегруживаются на мелкіе, для дальнѣйшаго слѣдованія вверхъ.

Въ предѣлахъ Костромской губерніи насчитывается до 16-ти постоянныхъ мелей и каменныхъ грядъ, много затрудняющихъ плаваніе по Волгѣ, кромѣ такихъ мелей, которыя являются не ежегодно, или переносятся съ одного мѣста на другое. Отъ границы Ярославской губерніи, до границы Нижегородской, постоянныя мели и каменныя гряды находятся въ слѣдующемъ порядкѣ:

1) *Чернорыцкій или Гузицынскій* перекать у деревни Дубровой образовался отъ песчаныхъ наносныхъ береговъ на разстояніи 100 сажень; форватеръ его доходить до 22 вершковъ.

2) *Харчевенская мель*, начинаясь на 11-й верстѣ отъ д. Дубровой близъ острова, идетъ отъ праваго берега въ косвенномъ направленіи къ лѣвому на протяженіи 60 сажень и оканчивается крутымъ поворотомъ; форватеръ его не превышаетъ 20 вершковъ.

3) *Трохачевская гряда*, выше д. Трохачей съ версту, начинается съ лѣвой стороны и, направляясь косвенно поперегъ рѣки къ правой, оканчивается саженьяхъ въ 12 отъ берега; хотя для судовъ существуетъ здѣсь свободный ходъ, но въ мелководіе, при неопытности лоцмановъ, они могутъ повреждаться о камни.

4) *Песчаный перекать* противъ Попадьяна острова, въ 3 верстахъ выше с. Селищъ, оказывается только про особенномъ мелководіи, но и тогда суда, по причинѣ весьма слабаго и мягкаго грунта проходятъ безъ особенныхъ затрудненій.

5) *Селищенская гряда*, противъ села того же названія, имѣетъ въ срединѣ рѣки, для прохода судовъ, довольно глубокій проходъ.

6) *Густомльсовская мель*, начинаясь по срединѣ рѣки и оканчиваясь къ правому берегу крутымъ и извилистымъ поворотомъ, имѣетъ или трое, или однѣ ворота, смотря по годамъ и направленію вѣтровъ; положеніе, направленіе, глубина и ширина этихъ воротъ мѣняются каждаго годно; наименьшая въ нихъ глубина, при самыхъ низкихъ водахъ, бываетъ 18 вершковъ.

7) *Перогъ Ярукъ*, близъ с. Подольскаго, находится на правой сторонѣ, а суда могутъ идти свободно по лѣвой.

8) *Криушинскій перекалъ*, противъ с. Сунгурова, въ мелководіе бываетъ затруднителенъ для прохода судовъ, вслѣдствіе извилистаго къ выходу поворота; но форватеръ его не менѣе 22 вершковъ глубины.

9) *Винныя или косыя гряды*, между селомъ Сторожевымъ и дер. Комаровой, по своему каменистому характеру представляютъ для судовъ опасность, ибо при довольно быстромъ на нихъ теченіи, нужно круто поворачивать судамъ, около самыхъ грядъ отъ лѣваго берега къ правому, для обхода, лежащихъ около грядъ, на протяженіи $2\frac{1}{2}$ верствъ, большихъ камней.

10) *Солдынской перекалъ*, начинаясь съ правой стороны противъ с. Солдоги, простирается къ с. Колошину, находящемуся на лѣвомъ берегу; онъ не причиняетъ для судоходства особенныхъ затрудненій; наименьшая его глубина до 26 вершковъ.

11) *Мель*, не доходя $\frac{1}{4}$ версты с. Николымѣра, что ниже г. Кинешмы, начало имѣетъ съ правой стороны берега, направляется поперегъ рѣки и, не дойдя сажень 50 до лѣваго берега, оканчивается довольно узкимъ выходомъ.

12) *Каменные огрудки*, противъ д. Сергіевки, лежатъ среди рѣки; но у праваго берега рѣки, находится свободный проходъ для судовъ.

13) *Мячковскій перекалъ*, противъ с. Егорья, между 2-хъ острововъ, шириною до 100 сажень, а глубиною до 20 вершковъ, подверженъ измѣненіямъ.

14) *Варваринская мель*, не доходя 2 верствъ до д. Сипотина, на протяженіи 120 сажень; форватеръ 25 вершковъ.

15) *Костинскій перекалъ*, находится близъ дер. Повалихина, бываетъ въ иные годы для прохода судовъ весьма затруднителенъ, и форватеръ его заносится тогда песками такъ, что не имѣетъ болѣе 18 вершковъ глубины.

16) *Ширмоханская мель*, верствъ 12 ниже Пучежа, начинается отъ находящагося посреди рѣки острова и, протянувшись около него сажень на 100, оканчивается у праваго берега; форватеръ этой мели бываетъ глубиною до 18 вершковъ.

На перекатахъ и меляхъ тяжелогрузныя суда, имѣющія осадка до 40 вершковъ, паузятся по форватеру, что сопряжено съ большими трудами

и задержками; мимо же каменных грядъ, которыя обозначаются поставленными на берегахъ вѣхами, опытные лодмана проводятъ суда почти всегда благополучно.

Форватеръ Волги измѣняется и переходитъ попеременно вдоль обоихъ береговъ.

На Волгѣ, въ предѣлахъ Костромской губерніи, нѣтъ ни постоянныхъ ни временныхъ мостовъ; переправы же производятся на паромахъ, досчанникахъ, плотакъ и лодкахъ въ слѣдующихъ мѣстахъ:

Въ Костромскомъ уездѣ: 1) въ г. Костромѣ; *въ Нерехтскомъ:* 2) На Торговомъ трактѣ изъ г. Костромы чрезъ с. Красное въ с. Сидоровское, подъ приселкомъ Красные-Луга; 3) при г. Плесѣ; *въ Кинешемскомъ:* 4) при г. Кинешмѣ; 5) при сл. Рѣшмѣ; *въ Юрьевецкомъ:* 6) при г. Юрьевцѣ; 7) подъ селомъ Бабушкинымъ; 8) с. Что-на-Курдомъ и 9) при пос. Пучежъ.

Всѣ эти переправы содержатся на счетъ казны и изъ суммъ земскаго сбора по Костромской губерніи и отдаются желающимъ съ торговъ.

ВѢДОМОСТЬ			
О ПЕРЕВОЗАХЪ НА Р. ВОЛГѢ, СОДЕРЖИМЫХЪ НА СЧЕТЪ КАЗНЫ И СУММЪ ЗЕМСКАГО СБОРА.			
	Серебромъ:		Изъ какихъ суммъ.
	Рубли.	К.	
Въ г. Костромѣ	2944	—	Изъ суммъ Земскаго сбора.
„ „ Кинешмѣ	1525	—	
„ „ Юрьевцѣ	490	—	
При сл. Рѣшмѣ	143	—	На счетъ казны.
При приселкѣ Красные Луга . .	273	—	
Подъ с. Бабушкинымъ	246	—	
Что на Курдомѣ	347	—	
При пос. Пучежѣ	454	—	
При зашт. г. Плесѣ	490	—	

Паромы дѣлаются длиною отъ 4 до 6, а досчанники отъ 8 до 4½ саж., поднимая грузу первые до 500, а вторые до 250 пудъ и людей первые до 150, а вторые до 70 человѣкъ. Переправа прекращается

обыкновенно только во время сильно идущаго льда весною, что продолжается отъ 3 до 5 дней.

3. Рѣка Кострома.

Истоки рѣки Костромы начинаются въ Солигаличскомъ уѣздѣ, близъ Чухломской границы; самые верхніе изъ этихъ источниковъ имѣютъ теченіе неопредѣленное, а въ сухое время года, перерывающееся, или мѣстами переходящее въ болотину. Въ нихъ можно прослѣдить связь рѣчки Прудовицы, начинающейся изъ подъ дер. Левкасево (прихода Тормасовскаго), съ ручьями Кохлевскимъ и Мостовикомъ, находящимся въ соединеніи съ озеромъ Чернымъ, принимающимъ съ юга ручей Каменку. Разстояніе озера отъ д. Левкасева — по прямой линіи къ западу — 5½ верстъ.

Съ другой стороны, такая же неопредѣленная система ручьевъ начинается изъ лѣсистой и болотистой равнины, прилежащей къ озеру Корняковскому; и, безъ сомнѣнія, нѣкоторые изъ этихъ ручьевъ состоятъ въ непосредственной связи съ озеромъ, образуя его истоки; они находятся на пространствѣ между деревнями Душкиной и Дороейцевымъ, и соединяются съ рѣчкой Сосновкою, имѣющею опредѣленное теченіе отъ деревни Дороейцева.

Рѣчка Прудовица отъ деревни Левкасева имѣетъ теченіе на юго-западъ, на протяженіи 6 верстъ и принимаетъ справа рѣчку Пасницу, текущую мимо дер. Зиняковой, а слѣва ручей Рогачевскій, на которомъ лежатъ деревни Доръ и Рогачевка.

Рѣчка же Сосновка отъ дер. Дороейцова течетъ на сѣверо-западъ, на протяженіи 7 верстъ; въ нее впадаетъ слѣва рѣчка Черневка. Обѣ рѣчки Прудовица и Сосновка соединяются нѣсколько выше дер. *Высокой* и образуютъ начало р. Костромы.

Теченіе рѣки Костромы, въ отношеніи судоходства, быстроты теченія и массы воды, можно раздѣлить на верхнее, среднее и нижнее.

Верхнее теченіе — отъ начала рѣки до впаденія р. Свѣтицы. Здѣсь р. Кострома течетъ почти въ западномъ направленіи, по прямой линіи на 30 верстъ — съ значительнымъ дугообразнымъ въ срединѣ выгибомъ, такъ что русло теченія ея увеличивается до 45 верстъ; на этомъ протяженіи она принимаетъ слѣдующіе притоки:

Справа.

Рѣчка Клепинка на 6 верстѣ.
 » Михайлиха » 8 »
 » Вальмость » 10 »
 Ручей Черный » 13 »

Слѣва.

Ручей Студеный на 16 верстѣ.
 Рѣчка Большая Койва на 19 верстѣ.

Рѣка Серохта » 21 »
 Рѣчка Черная » 25 »
 Р. Шугома » 31 »
 » Черная » 38 »
 » Свѣтница » 45 »

<i>Справа</i>	<i>Слѣва</i>
р. Итница.	р. Мерма.
	р. Черная.

Означимъ нѣкоторые изъ селеній, лежащихъ по теченію рѣки, въ предѣлахъ отъ деревни Высокой до устья р. Свѣтницы.

- 1) *Дер. Высокая*; въ $\frac{1}{2}$ верстѣ отъ нея верховье рѣки.
- 2) *С. Никитино*—при устьѣ рѣчки Вальмость (водяная мельница).
- 3) *Сельцо Черницыно*—на лѣвомъ берегу, противъ ручья Чернаго (водяная мельница).
- 4) *Дер. Бурдукова*—противъ устья рѣки Серохты.
- 5) *Дер. Кожухова*—на правомъ берегу рѣки Костромы, на 2 верстѣ ниже устья рѣчки Черной (мельница).
- 6) Погость *Никольскій* на лѣвомъ берегу, на 29 верстѣ теченія.
- 7) *Дер. Костерина*—на правомъ берегу, на 35 верстѣ (мельница).
- 8) *С. Вылинское*—на правомъ берегу, на 43 верстѣ (мельница).

Среднее теченіе рѣки—отъ устья рѣки Свѣтницы до устья рѣки *Вексы* (Галичской); длина этого теченія 135 верстѣ, почти постоянно въ южномъ направленіи. Здѣсь рѣка Кострома принимаетъ сдѣдующіе притоки:

Справа

р. Сельма на 51 вер.
 руч. Ананька на 54 вер.
 » Шумовша на 59 вер.

Слѣва

руч. Подакша на 48 вер.
 р. Векса (Чухломс.), на 57 в. {справа Воча.
 руч. Мѣданка на 66 вер. {слѣва Солдога.

руч. Стрѣлица на 62 вер.
 » Серохта на 103 вер.
 р. Тутка на 114 вер.
 руч. Печенга на 118 вер.
 » Пироговка на 128 $\frac{1}{2}$ вер.
 р. Монза на 138 $\frac{1}{4}$ вер.
 » Великая на 139 вер.
 » Косенга на 141 вер.
 » Черная на 145 вер.
 » Медвѣжья на 149 вер.
 » Медвѣжья на 154 вер..
 руч. Кривицы на 156 вер.
 р. Пустая Шача на 171 вер.
 » Жилая Шача на 173 вер.

р. Большая Язая на 99 вер.
 » Колногоръ на 112 вер.

руч. Доровица на 140 вер.

р. Колонда на 150 вер.

рѣч. Княжица на 157 вер.

р. Мезонда на 162 вер.

р. Векса (Галичск.) на 180 $\frac{1}{2}$ в. $\left\{ \begin{array}{l} \text{справа} \\ \text{слѣва} \end{array} \right. \left\{ \begin{array}{l} \text{Шача} \\ \text{Ноля.} \end{array} \right.$

На среднемъ теченіи рѣки Костромы находятся слѣдующія замѣчательнѣйшія урочища:

- 1) Г. *Солшамичь*—лежитъ на правомъ берегу на 47 верстѣ, въ 1 верстѣ ниже устья р. Свѣтицы.
- 2) *Мостъ*—на большой дорогѣ изъ Солигалича, на 47 верстѣ.
- 3) Село *Гильдково*—на 49 верстѣ.
- 4) Дер. *Печенга*—при устьѣ рѣки того же имени.
- 5) Дер. *Кириловка*, лежащая близъ слиянія р. Монзы съ р. Костромю.
- 6) *Сельцо Доръ и дер. Доръ*—при устьѣ рѣки Жилой Шачи.
- 7) г. *Буй*, при впаденіи р. Вексы Галичской.

Нижнее теченіе Костромы продолжается отъ г. Буя до впаденія ея въ р. Волгу, на разстояніи 133 верстѣ. Здѣсь въ нея впадаютъ слѣдующіе притоки:

Справа

р. Корегга на 193 $\frac{1}{2}$ вер.
 рѣч. Телепеневка на 197 вер.
 р. Вѣлкуша на 212 вер.
 » Соть на 301 вер.
 » Узокса на 303 вер.

Слѣва

р. Верша на 192 верст.
 стокъ озера Пронина на 195 вер.
 р. Тебза на 199 вер.
 р. Письма на 204 вер.
 рѣч. Мал. Пичуга на 206 вер.

рѣч. Игуменка на 312 вер.
Устье р. Костромы на 313 вер.

рѣч. Бол. Пичуга на 208 вер.
р. Шача на 221 вер.
рѣч. Березовка на 222 вер.
» Востырь на 227 вер.
» Колгора на 244 вер.
р. Андоба на 247 вер.
рѣч. Глушица на 266 вер.
р. Меза на 276 вер. {справа} Ворша
Шача.
рѣч. Борисовка на 290 вер.
» Солоница на 309 вер.
» Запрудня на 311 вер.

На этомъ теченіи находятся:

- 1) *С. Контъево*, при устьѣ Кореги.
- 2) *Дер. Гальбовская*, при устьѣ рѣчки Телепеневки (мель).
- 3) *Дер. Пилатово*, противъ устья Тебзы.
- 4) *Дер. Овсянниково*, противъ устья рѣчки Малой Пичуги (мель).
- 5) *Погостъ Сандагоръ*—на 230 верстѣ.
- 6) *Дер. Колгора*, при р. того же имени, и друг.

Въ началѣ своего теченія, пробираясь между каменистыхъ грядъ, а ниже чрезъ лѣса, р. Кострома въ своемъ теченіи представляетъ непрерывный рядъ излучинъ; ширина ее въ началѣ не превышаетъ 5 сажень, но принявъ въ себя р. Вексу, текущую изъ Чухломскаго озера, расширяется до 15 саж., далѣе, увеличиваясь все болѣе и болѣе отъ притоковъ, достигаетъ въ Буйскомъ уѣздѣ, выше г. Буя, 30 саж., а ниже, по впаденіи въ нее Вексы Галичской и Кореги, 50 саж. ширины. Наконецъ въ Костромскомъ уѣздѣ ширина р. увеличивается до 150 саж. и не уменьшается нигдѣ менѣе 100 сажень.

Глубина Костромы въ началѣ, до г. Солигалича, не превышаетъ 2 арш.; далѣе же значительно увеличивается, такъ что, за исключеніемъ отмелей, нигдѣ нѣтъ менѣе 3 аршинъ глубины, а мѣстами доходитъ до 5 саж. и болѣе.

Поэтому судоходство по Костромѣ производится весною, въ полную воду, отъ г. Солигалича, а отъ г. Буя въ продолженіи всей навигаціи.

Судоходство затрудняютъ слѣдующія мели и подводные камни:

Солигаличскаго уѣзда, противъ с. Кирилова 6 подводныхъ камней.

Буйскаго уѣзда, въ 2 вер. выше усадьбы Улановой находятся подвод-

ные камни; въ межень появляются мели: Буйскаго уѣзда: при г. Буѣ, подѣ с. Егоровымъ, с. Контѣвымъ; Любимскаго уѣзда: при д. д. Чернышевой и Перьяхъ и при д. Исадахъ; на верхнихъ меляхъ въ сухое лѣто вода стоитъ не болѣе 2 четв.; но въ дождливое время вода поднимается снова отъ аршина до двухъ, и тогда, по быстротѣ теченія, броды становятся не возможными; впрочемъ быстрота теченія на всемъ протяженіи рѣки значительна.

Грунтъ дна рѣки твердый, мелко-каменистый и только на 30 верстѣ отъ устья иловатый и вязкій. Берега каменисты, круты и почти вездѣ поросли лѣсомъ, исключая пространства на 20 вер. около села Контѣва, гдѣ находятся заливные луга; но и здѣсь, не смотря на отлогость береговъ, кромѣ переправъ уже существующихъ, другія устроить довольно затруднительно, по причинѣ вязкаго и топкаго грунта.

Рѣка Кострома вскрывается, разливается и замерзаетъ въ то же время какъ и Волга. Время разлива при истокахъ ограничивается двумя недѣлями, увеличиваясь однако съ приближеніемъ къ устью, такъ что въ Буйскомъ уѣздѣ оно продолжается уже около 5 недѣль. Въ это время кромѣ увеличенія быстроты, увеличивается и глубина отъ 4 до 8 сажень. Ширина разлива простирается на луговыхъ пространствахъ: Костромскомъ на 30, и Контѣвскомъ на 15 верстѣ; но во всѣхъ прочихъ мѣстахъ не превосходитъ 300, а въ верховьяхъ рѣки до г. Солигалича 100 сажень ширины.

Переправы на р. Костромѣ находятся въ слѣдующихъ мѣстахъ:

Въ Солигаличскомъ уѣздѣ: 1) въ г. Солигаличѣ—мостъ; 2) подѣ сел. Гнѣздниковымъ, на почтовой Галичской дорогѣ—мостъ; 3) подѣ д. Илейкиной, на Буйской дорогѣ—перевозъ. Въ Буйскомъ уѣздѣ: 4) при гор. Буѣ переправа на пармахъ и досчанникахъ; 5) подѣ с. Контѣвымъ, на Любимской дорогѣ—паромъ; 6) подѣ д. Глѣбовскою—плотъ; 7) при усадьбѣ Улановой—плотъ. Въ Костромскомъ: 8) при г. Костромѣ—пловучій мостъ, а весною перевозъ; 9) подѣ с. Яковлевскимъ—пловучій мостъ и 10) подѣ с. Куниковымъ—плотъ.

Изъ этихъ переправъ, мостъ при с. Гнѣздниковѣ, плотъ подѣ д. Илейкиной и переправа Контѣвская остаются постоянно, отъ вскрытія до замерзанія рѣки; всѣ прочія въ полоую воду уничтожаются и тогда сообщеніе обывателей между собою производится на собственныхъ лодкахъ.

Мельницы на р. Костромѣ находятся только въ Солигаличскомъ уѣздѣ

7) *Р. Молза* выходитъ Вологодской губерніи изъ Гризовецкаго уѣзда, и пройдя Буйскій уѣдомъ около 15 вер., впадаетъ при д. Починкахъ въ р. Кострому. Ширина ея лѣтомъ отъ 15 — 30 саж., глубина отъ 1—3 аршинъ. Весною же вода возвышается значительно, и въ это время по рѣкѣ гонится много лѣсу изъ Гризовецкаго и Тотемскаго уѣздовъ. Переправа чрезъ нее при д. Куршиловъ: тамъ же находится мельница.

8) *Р. Солда* выходитъ въ Солнгалучскомъ уѣздѣ, Загѣской волости, изъ болота, и при д. Карновъ соединяется съ Вексою, выходящею изъ Чухломскаго озера, которая, принимая Вочу при д. Коровковъ, общими русломъ впадаетъ въ Верхнеберезовской волости, въ р. Кострому.

9) *Р. Тебза* вытекаетъ изъ Галичскаго уѣзда, протекаетъ Буйскій уѣдомъ въ которомъ близъ д. Пилатовой впадаетъ въ Кострому. Судоходства по Тебзѣ нѣтъ, но производится сплавъ лѣса въ Кострому.

Обыкновенная ширина ея въ Галичскомъ уѣздѣ 10—20, а въ Буйскомъ 30 саж.: глубина около 3 арш.: мелей и бродовъ нѣтъ: грунтъ иловатый и вязкій: течение нѣбѣтъ въ широкой, луговой долині: берега крутые, песчаные и лѣсистые, которые заключаютъ въ себѣ много руды.

Главные переправы при Желтѣноборовскомъ монастырѣ и въ д. Жаркахъ, во мстахъ. Весенній разливъ не такъ великъ, тамъ гдѣ долина не широка: но въ широкихъ мѣстахъ разрушаетъ или значительно портитъ возвышенія гати.

10) *Р. Андоба*, до впаденія своего теченія протекаетъ по границѣ Костромскаго и Буйскаго уѣздовъ, далѣе же вступаетъ въ Костромской уѣздъ, гдѣ и впадаетъ въ р. Кострому. Рѣка протекаетъ почти все лѣсомъ, берега нѣбѣтъ крутые, твердаго грунта. Ширина рѣки отъ 5—15 саж.: глубина около 3 арш., грунтъ дна иловатый, мѣстами песчаный. Переправы нѣбѣтъ при д. Нитиной и с. Болотинскомъ, мосты на сваяхъ, весною не разбираются: весенняя вода держится недѣлю 4, но изъ береговъ не выхлѣптъ.

11) *Р. Меза* впадаетъ нѣбѣтъ въ Бивешевскомъ уѣздѣ, и протекаетъ Костромскій уѣдомъ около 90—100 вер.: ширину нѣбѣтъ отъ 8—15 саж., глубину отъ 2—7 аршинъ, грунтъ иловатый и мѣстами песчаный, берега круты, твердаго грунта и большою частію закрыты лѣсомъ. Перекрѣпы находятся при селѣ Мезовѣ, д. д. Басихѣ, Антишинѣ, Ивандѣевской и на Мезитинской перѣкѣ, въ лѣсу. Кромѣ Антишинскаго, мосты весною разбираются. Разливъ нѣбѣтъ съ р. Костромой продолжается

недѣли 4; воды прибываетъ на $\frac{1}{2}$ саж.; на переправахъ сообщеніе поддерживается въ Бычихѣ и на Молвитинской дорогѣ на плоткахъ, а въ Мисковѣ на досчанникахъ. На устьѣ своемъ покрывается Костромскимъ разливомъ до 8 верстъ; въ прочихъ мѣстахъ изъ береговъ почти не выходитъ.

12) *Р. Покуша*, вытекаетъ изъ Кинешемскаго уѣзда, протекаетъ Костромскимъ, гдѣ и впадаетъ въ Волгу; длина теченія ея до 60 вер.; въ началѣ течетъ лугами, гдѣ весною значительно разливается, затопляя часто дороги между с. Котлевымъ и д. Макшиной, далѣе же берега ея постепенно возвышаются, мѣстами весьма значительно. Ширина ея около 10 саж., а глубина отъ 2 до $3\frac{1}{2}$ арш. Переправы находятся при д. Иконниковѣ и д. Бол. Андрейковѣ. На ней находится 15 мельницъ.

13) *Р. Солоница*, вытекаетъ изъ Нерехтскаго уѣзда, не далеко отъ Шуйской границы, тремя истоками: подъ с. Сорохтою, с. Фоминскимъ и с. Пронинымъ; за с. Юрьевскимъ она дѣлается глубокою. Дно Солоницы иловатое, а отъ впаденія въ нее р. Нерехты, при г. Нерехтѣ, становится частію глинистымъ, частію песчанымъ; протекаетъ долиною, имѣющею до 35 верст. длины и до 7 ширины; дно долины луговое, которое мѣстами покрывается весеннимъ разливомъ, берега же крутые; разливъ продолжается около 4 недѣль, и величина его зависитъ много отъ высоты Волжской воды; впрочемъ ширина разлива большею частію не превышаетъ 150 саж., глубина же къ устью до 4 саж. Обыкновенная ширина Солоницы 8—15 саж., а глубина 2—4 аршина. Последнія 15 верс. своего теченія она служитъ границею Костромской и Ярославской губ., и впадаетъ въ Волгу при Бабайскомъ монастырѣ. Переправъ много, важнѣйшія въ Бол. Соляхъ, по пловучему мосту, въ с. Соляхъ—малыхъ—мостъ на сваяхъ, который весною разбирается, а ходятъ плотъ и лодки. При г. Нерехтѣ постоянный мостъ.

14) *Р. Теза*, начало беретъ подъ с. Новымъ, не далеко отъ Плеса, течетъ Нерехтскимъ уѣздомъ и, оросивъ г. Шую, впадаетъ въ Клязьму; по ней иногда сплавляютъ весною лѣсъ, переплавленный по Волгѣ къ Плесу, въ г. Шую.

15) *Р. Мера*, вытекаетъ изъ Галичскаго уѣзда, изъ болота, близъ с. Воронья, Костромскаго уѣзда; она протекаетъ чрезъ Кинешемскій уѣздъ и при с. Николы,—Мера впадаетъ въ Волгу. Теченіе ея очень извилисто и простирается около 120 верстъ. Мера течетъ въ весьма крутыхъ берегахъ; ширина и глубина ея весьма различна, въ слѣдствіе устройства на ней въ нѣсколькихъ мѣстахъ мельницъ и значительной быстроты теченія,

увеличивающейся весной въ половодіе; разливается въ ширину только на изволокн; въ сухое же лѣто Мера мѣстами очень мелѣетъ.

16) *Елмать Желтая*, имѣетъ начало близъ границы Макарьевского, Кинешемскаго и Галичскаго уѣздовъ, протекаетъ Макарьевскимъ уѣздомъ и служитъ около 50 вер. границею Макарьевского уѣзда съ Кинешемскимъ, течетъ большею частію лѣсами на протяженіи 100 вер., и впадаетъ въ Волгу. По ней производится весной сплавъ лѣса на протяженіи 80 верстъ.

17) р. *Немда*, выходитъ изъ болота въ Галичскомъ уѣздѣ, близъ с. Новинскаго, и протекая Галичскимъ и Макарьевскимъ уѣздами, преимущественно лѣсами, до 160 верс., впадаетъ въ Волгу близъ д. Лиходомовой. По ней весной производится значительный сплавъ лѣса на протяженіи 120 вер.—Ширина Немды въ обыкновенное время простирается въ первой половинѣ ея теченія отъ 4—10 саж., а во второй половинѣ отъ 10—20 саж. Весною разливается незначительно; глубина въ обыкновенное время отъ 1—3 арш., въ половодіе же до 3 и 4 саж. Берега имѣетъ отлогіе и преимущественно песчаные.

18) р. *Унжа*, вытекаетъ изъ болотъ Тотемскаго уѣзда, входитъ въ губернію на границѣ Кологривскаго, Никольскаго и Тотемскаго уѣздовъ, течетъ весьма извиристо на ю.-з. и, пройдя г. Кологривъ, постепенно перемѣняетъ общее направленіе теченія на ю.-з., а пройдя г. Макарьевъ—на югъ и впадаетъ въ Волгу близъ д. Лиходомовой, не много выше Кривоозерскаго монастыря. Длина теченія ея по губерніи около 450 верстъ; всего же съ верховьями до 550 верстъ; изъ этого числа судоходство и сплавъ лѣсовъ производится на протяженіи 500 верстъ отъ устья.

Ширина Унжи при входѣ ея въ предѣлы губерніи въ началѣ не болѣе 25 саж., далѣе же она становится шире; при г. Кологривѣ имѣетъ уже 80 саж. и далѣе доходитъ до 150, а въ Макарьевскомъ уѣздѣ до 200 и мѣстами до 250 саж. Глубина весьма различная, отъ образующихся въ лѣтнее время по срединѣ рѣки песковъ; она имѣетъ мѣстами въ Кологривскомъ уѣздѣ отъ 1 до 2 четвертей глубины; а въ самыхъ глубокихъ мѣстахъ до 2 саж.; въ Макарьевскомъ же уѣздѣ глубина равнѣе и простирается отъ 2 до $4\frac{1}{2}$ саж.

Судоходству препятствуютъ слѣдующія мели и каменные гряды: Макарьевского уѣзда при д. Кобылиной, съ правой стороны, каменная гряда, длиною около версты. Того же уѣзда при д. Михайловой каменная ог-

рудки, при лѣвомъ берегу. Противъ д. Черной, отъ лѣваго къ правому берегу, мягкопесчаный перекачь.

Грунтъ рѣчнаго дна песчаный; берега также песчаные, во многихъ мѣстахъ сыпучіе или мелко каменистые; правый берегъ гористый, открытый, по большой части покрытый пахатыми полями прибрежныхъ селеній; наибольшая высота береговъ доходить до 18—20 саж.; лѣвая же сторона низменная, то лѣсистая, то луговая, со множествомъ сырыхъ и болотистыхъ пространствъ.

Вскрывается Унжа въ Кологривскомъ уѣздѣ въ половинѣ апрѣля, замерзаетъ въ исходѣ октября; въ Макарьевскомъ уѣздѣ вскрытіе и замерзаніе ея бываетъ въ одно время съ Волгою. Полноводіе начинается со вскрытіемъ, и продолжается не менѣе 3-хъ недѣль. Въ это время глубина рѣки увеличивается отъ 3 до 7 саж. и теченіе дѣлается столь быстрымъ, что на низкихъ мѣстахъ, по дорогамъ, идущимъ близъ береговъ, сноситъ мосты и прорываетъ гати.

Обыкновенная ширина разлива на 200 саж. отъ береговъ; но на мѣстахъ низменныхъ, которыхъ много, встрѣчаются разливы на 2, 3, 4, вер. и до 15 верствъ, смотря по прибыли воды.—Такіе разливы, только въ меньшей степени, бываютъ и осенью, когда идутъ сильныя и продолжительныя дожди.

Переправъ чрезъ р. Унжу 4: при городѣ Кологривѣ; при д. Поповой, Кологривскаго уѣзда, на старомъ Вятскомъ трактѣ; на Варнавинскомъ трактѣ, при д. Никитиной и близъ д. Черной, на проселочной дорогѣ; всѣ онѣ состоятъ изъ паромовъ и досчанниковъ, ходящихъ постоянно отъ вскрытія до замерзанія рѣки.

Хотя на р. Унжѣ въ Кологривскомъ уѣздѣ мелкихъ мѣсть, на которыхъ вода, въ обыкновенное время, бываетъ отъ 2 четв. до 1 аршина, во всю ширину рѣки отъ берега до берега, много, но со всѣмъ тѣмъ постоянныхъ бродовъ нигдѣ нѣтъ. Эти мелкія мѣста или переборы составляютъ наносный песокъ, и обыкновенно на такихъ мѣстахъ теченіе воды чрезвычайно быстро, отъ чего переѣзды чрезъ нихъ въ повозкахъ и переходы пѣшкомъ не безопасны, сколько по быстротѣ теченія, столько и по неровности русла. Сверхъ того переборы съ каждымъ полноводіемъ переносятся съ одного мѣста на другое, и такимъ образомъ измѣняютъ форватеръ рѣки, перемѣняя часто самое русло и превращая мелкія мѣста въ глубокія и на оборотъ глубокія въ отмели.

Судоходство производится въ весеннее время сплавомъ гусянокъ, барокъ и полубарокъ съ дровами, рогожами, лыкомъ, дегтемъ и смолою изъ Кологривскаго уѣзда на 500 вер.; а въ межень—тихвинки и другія мелкія суда, отъ г. Макарьева, въ продолженіи всей навигаціи, ходятъ и вверхъ, хотя не въ большемъ количествѣ, перевозя товары необходимые для мѣстнаго потребленія.—Эти тихвинки, приходящія обыкновенно изъ Нижняго Новгорода, возвращаются обратно туда же, употребляя для плаванія въ оба рейса мѣсяць и до 6 недѣль.

Весною, отъ Кологрива до устья Унжи, суда сплавляются при благоприятныхъ обстоятельствахъ въ 2 недѣли; а до Макарьева въ 5—6 дней.

По р. Унжѣ, въ Кологривскомъ и Макарьевскомъ уѣздахъ, строятся гусянки, полугусянки,—а также подчалки къ машиннымъ судамъ и барки; всѣхъ судовъ такого рода, вмѣстѣ съ тѣми, которые, будучи выстроены въ протокахъ Унжи, сгоняются въ нее весною и сплавляются по ней преимущественно къ Нижнему, простирается до 300; большею частію онѣ имѣютъ отъ 22 до 33 саж. длины, отъ 6 до 8-ми сажень ширины и поднимаютъ груза до 30,000 пудъ. Цѣнность такого судна до 1,600 руб. сер.; кромѣ того строятся мелкихъ судовъ разной констукціи до 350, на сумму до 30,000 руб. сер.

Судостроеніе на Унжѣ производится при г. г. Макарьевѣ, Унжѣ и Кологривѣ и при д. д. Заводскомъ ключѣ, Извѣдовѣ, Костенкѣ, Свиной ногѣ и Андреевой.

Пристаней, собственно по Унжѣ, нѣтъ, потому что сплавляемыя суда приходятъ съ мѣста прямо къ устьямъ рѣки, и въ Волгу; не большое же число приходящихъ судовъ, пристаеетъ въ Макарьевѣ, единственной судовой пристани на Унжѣ. Лѣсъ же сплавляется къ Филеву—Плесу и Колдышеву—Плесу, гдѣ есть лѣсная застава для повѣрки и осмотра лѣсовъ, почему здѣсь же находится при д. Федуринѣ лѣсная пристань и производится продажа пригоняемыхъ мѣстныхъ матеріаловъ.

19) р. *Вша*, вытекаетъ изъ Чухломскаго уѣзда, не подалеку отъ д. Гостиловой и течетъ весьма извилисто, преимущественно лѣсами; ширину имѣетъ до Судая отъ 5—15 сажень, далѣе же до 30 сажень; впадаетъ въ р. Унжу въ Кологривскомъ уѣздѣ, близъ границы Костромской губерніи съ Вологодскою.—Берега имѣетъ отлогіе, мѣстами болотистые; глубина отъ 2 до 4 аршинъ.—Въ весеннее время по ней производится сгонка лѣсу мелкими плотами въ Унжу, и дѣйствуетъ нѣсколько мукомельныхъ и пильныхъ мельницъ.

20) *Поша.*

21) *Княжая* и

22) *Мъжа.*

Вытекаютъ изъ Никольскаго уѣзда, протекаютъ исключительно лѣсомъ, отъ чего ихъ заваливаетъ валежникомъ, такъ что въ межень можно проѣзжать въ однѣхъ только маленькихъ лодкахъ; весною же вода значительно прибываетъ и тогда сплавляется лѣсъ. Изъ трехъ описываемыхъ рѣкъ, Мъжа самая значительная; длина ея теченія по губерніи до 110 верс. и на ней строятся суда, сгоняемая весною въ Унжу. Мъжа имѣетъ въ обыкновенное время отъ 19 до 20 саж. ширины, при значительной глубинѣ. Княжая въ межень течетъ бочагами, пробирается между оврагами близъ Княжной-пустыни, далѣе же берега становятся отложе. — Грунтъ дна и береговъ всѣхъ описываемыхъ рѣкъ преимущественно песчаный и мелкокаменистый.

23) *р. Нея*, беретъ начало близъ истока р. Виги въ Чухломскомъ уѣздѣ, откуда, направляясь сначала на югъ, захватываетъ теченіемъ своимъ часть Галичскаго уѣзда, но поворота вслѣдъ за тѣмъ на вост., проходитъ по границѣ Галичскаго уѣзда, течетъ Чухломскимъ и Кологривскимъ уѣздами, принявъ же р. Вохтому, постепенно перемѣняетъ направленіе на югъ, проходитъ Макарьевскимъ уѣздомъ и впадаетъ въ р. Унжу ниже г. Макарьева. Все теченіе ея доходитъ до 170 верстъ; она протекаетъ большою частію лѣсомъ; только съ правой ея стороны, отъ устья р. Монжи до р. Унжи, находятся населенныя мѣста и берегъ болѣе открытъ.

Ширина Неи по длинѣ ея теченія весьма различна; въ началѣ она весьма незначительна, въ послѣдствіи увеличивается до 30 сажень; глубина вообще отъ $2\frac{1}{2}$ до 5 аршинъ.

По р. Неѣ производится сплавъ весною, въ полую воду; тогда сгоняютъ строимыя на ней суда, а равно сплавляютъ лѣсъ въ мелкихъ плотяхъ, какъ по ней, такъ и по сплавнымъ ея притокамъ: Вохтомѣ и Нелощѣ. Въ межень же, кромѣ убыли водъ, имѣются еще неудобства, общія всѣмъ лѣснымъ рѣкамъ, отъ засоренія русла деревьями и пнями, остающимися на форватерѣ послѣ половодія, когда стремленіемъ воды вырываются прибрежныя деревья и несутся быстрою до перваго препятствія, гдѣ они и остаются, когда вода спадетъ, почему въ межень ни судоходства, ни сплава не производится.

24) *Блвыи Лухъ.*

25) *Торзатъ* и

26) *Черный Лухъ*.

Рѣки, протекающія по Понизовской казенной лѣсной дачѣ, имѣютъ всѣ свойства лѣсныхъ рѣкъ; весною въ полою воду удобны для сплава; Бѣлый Лухъ при своемъ устьѣ имѣетъ нѣсколько мельницъ.

27) р. *Ветлуга* вытекаетъ изъ Вологодской губерніи Никольскаго уѣзда и, направляясь отъ своихъ истоковъ на западъ, входитъ въ Ветлужскій уѣздъ, сохраняя первоначальное направленіе до устьевъ р. Федроса; отсюда рѣка поворачивается на югъ и, протекая срединю Ветлужскаго и Варнавинскаго уѣздовъ, подъ д. Руселихой входитъ въ предѣлы Нижегородской губерніи, гдѣ впадаетъ въ Волгу близъ г. Козмодемьянска, составляя своими устьями часть границы Нижегородской и Казанской губерній.

Теченіе Ветлуги весьма извилисто и вся длина ея на протяженіи губерніи простирается до 560 верстъ.

Ветлуга въ обыкновенное время бываетъ шириною въ Ветлужскомъ уѣздѣ отъ 30 до 60, въ Варнавинскомъ отъ 60 до 120 сажень.

Общая глубина рѣки отъ 1 до 3 саж.; однакоже есть и мелкія мѣста, имѣющія высоты воды не болѣе аршина. Теченіе имѣетъ тихое; грунтъ дна къ правой сторонѣ иловатый, весьма вязкій, а къ лѣвой песчаный; берега правой стороны круты, возвышающіеся надъ горизонтомъ воды отъ 2 до 7 саж., имѣютъ почву глинистую и мѣстность болышею частію открытую; на лѣвой же сторонѣ, напротивъ, низменны и близъ самой рѣки совершенно закрыты кустарниками, а далѣ крупнымъ лѣсомъ, перемежающимся въ нѣкоторыхъ мѣстахъ съ заливными лугами.

Разливъ начинается со вскрытіемъ рѣки около среднихъ чиселъ апрѣля и продолжается до половины Іюня. Въ это время воды ея разливаются мѣстами до 11 и 12 верстъ, глубина форватера увеличивается отъ 5 до 10 сажень, и теченіе дѣлается быстрымъ, отъ чего на дорогахъ, прилегающихъ къ рѣкѣ, не только затрудняются переправы, но портятся мосты и гати, такъ что на Вятскомъ трактѣ, подъ с. Пищугомъ, разливъ, во время полноводія, покрываетъ почтовую дорогу и прекращаетъ возможность къ проѣзду, а потому въ это время ѣздить другою обводною дорогою. Осенью отъ дождей также дѣлается значительная прибыль воды, и бывають наводненія.

Ветлуга становится въ началѣ ноября. Переправы чрезъ Ветлугу, въ обыкновенномъ ея состояніи, производятся на паромахъ по канату; а въ

разливы на досчанникахъ греблю. Переправъ черезъ Ветлугу 7, а именно: 1) на торговомъ казанскомъ трактѣ, въ 4 верстахъ отъ г. Ветлуги; 2) по вновь устроенной почтовой дорогѣ изъ г. Ветлуги въ г. Никольскъ при д. Ивановской; 3) на той же дорогѣ при д. Дюковѣ; и въ Варнавинскомъ уѣздѣ: 4) близъ г. Варнавина, при Булдаковѣ, 5) при с. Бакахъ и 6 и 7) при с. с. Ильинскомъ и Благовѣщенскомъ, на проселочныхъ трактахъ.

Судоходство по Ветлугѣ, за множествомъ отмелей, производится только въ половодіе; эти мели не постоянныя; большая быстрота во время половодія часто измѣняетъ самое русло, нанося пески въ одномъ мѣстѣ, въ другихъ же углубляя дно; бродовъ нѣтъ.

По Ветлугѣ ходятъ барки и полубарки; онѣ плаваютъ по большей части греблю на веслахъ, поднимая грузу отъ 6,000 до 15,000 пудъ, который состоитъ преимущественно изъ рогожъ и другихъ мочальныхъ издѣлій, дегтю, смолы и стеклянной посуды. Сверхъ того сплавляются выстроенныя вновь суда, преимущественно большихъ размѣровъ, и такихъ же конструкций какъ на р. Унжѣ,—съ лѣсомъ и дровами. И тѣ и другія, достигнувъ Волжскихъ пристаней, куда назначены, продаются вмѣстѣ съ товаромъ.

Грузъ назначается во всѣ нижеволжскія пристани, отъ Рыбинска до Астрахани. На пристаняхъ Ветлужскихъ складываются только лѣсныя и мочальныя издѣлія; такихъ пристаней считается въ Ветлужскомъ уѣздѣ 7: въ г. Ветлугѣ, въ с. с. Быстромъ, Архангельскомъ, Рождественскомъ, Троицкомъ, Одоевскомъ и Макарьевскомъ, и въ Варнавинскомъ уѣздѣ 12: двѣ Лопшанскія, Вознесенская, Денисовская, Боярская, Сафоновская, Шуйская, Богородская, двѣ Лопатинскія, Моисѣвская и Баковская.

Весь грузъ, отправляемый изъ пристаней, цѣнится въ 300,000 р. с., а число рабочихъ, занимающихся постройкою судовъ, до 1500 человекъ.

28) р. *Уста*, вытекаетъ изъ Вятской губерніи Яранскаго уѣзда, изъ мѣста называемаго болотнымъ истокомъ, впадаетъ въ р. Ветлугу въ Нижегородской губерніи, въ Макарьевскомъ уѣздѣ, при д. Елквиной; длина ея теченія по Варнавинскому уѣзду съ изгибами до 400 верстъ; ширина ея отъ 30 до 60 сажень, глубина отъ 1 до 6 сажень, но есть мелкія мѣста отъ 1 до 2 аршинъ. Берега большею частію низменные; грунтъ черноземный и песчаный. Прибрежье занято покосами; селенія и поля преимущественно расположены на правомъ берегу, возвышающемся надъ лѣвымъ.

Р. Уста вскрывается нѣсколькими днями раньше р. Ветлуги; разливыъ бываетъ отъ 1 до 5 верстѣ; въ это время она иногда мѣняетъ на нѣкоторыхъ пространствахъ русло, заноса старое песками и прорывая себѣ новое; также подмываетъ крутой берегъ и обрушиваетъ его.

Перевозы находятся подъ д. д. Холкинымъ, Заводью, Кириловымъ и Дранишнымъ.

Мельницы находятся подъ с. Уренемъ, дд. Темтой, Титковымъ, Заводью, Холкинымъ и Зелеными-лугами.

Весною по Устѣ сплавляется лѣсъ къ лѣснымъ пристанямъ: Карповской, Заводской и Кириловской, откуда плоты идутъ уже въ Ветлугу.

») Озера.

Въ сѣверной и восточной части губерніи, по низменностямъ простирающимся отъ лѣвыхъ береговъ Унжи и Ветлуги, въ глубину лѣсовъ, находится весьма много озеръ и ихъ можно насчитать нѣсколько сотъ; но онѣ мало извѣстны и ничѣмъ не замѣчательны, ни по величинѣ своей, ни по какой либо пользѣ ими доставляемой.

Наиболѣе же извѣстныя и замѣчательныя озера слѣдующія:

Въ Галичскомъ уездѣ: Галичское озеро, имѣетъ длины 17 вер., а наибольшей ширины 7 верстѣ; окружность 40 верстѣ; площадь Галичскаго озера заключаетъ въ себѣ 50,3 квадр. вер. или 1,05 квадр. мил. (*); при берегахъ имѣетъ не болѣе 1 аршина глубины; далѣе же къ срединѣ озера общая глубина простирается около 1½ саж., кромѣ нѣсколькихъ весьма глубокихъ омутовъ, находящихся на срединѣ озера. Черезъ озеро протекаетъ р. Вѣкса, которая проложила русло свое по срединѣ озера, имѣя отъ 3—4 саж. глубины.

Грунтъ дна иловатый, вязкій, пребрежье низменное, состоящее изъ черной болотистой почвы, топкое, кочковатое, поросшее осокою и мѣстами мелкимъ кустарникомъ.

На Галичскомъ озерѣ, въ самомъ г. Галичѣ, находится пристань, въ которую приходитъ нѣсколько легкихъ тихвинокъ съ волжскихъ пристаней по р.р. Костромѣ и Вѣксѣ; но это судоходство находится въ самомъ ничтожномъ состояніи, какъ было уже объяснено при описаніи р. Вѣксы.

(*) См. «Главные озера и проч.» Вѣстн. Имп. Рус. Геогр. Общ. 1859 г. № 12 стр. 155.

У этой же пристани находится переправа на другую сторону озера, производимая на досчанникахъ греблюю во все время навигаціи.

Галичское озеро богато рыбою, особенно снятками и ершами, изъ которыхъ первые ловятся здѣсь для отправления въ Москву, по предварительнымъ заказамъ тамошнихъ купцовъ. Болѣе 400 человекъ изъ Галичскихъ мѣщанъ занимаются этимъ промысломъ, доставляющимъ, кромѣ собственного продовольствія рыбою, до 30,000 руб. сер.

Въ Чухломскомъ уѣздѣ: *Чухломское озеро*, на берегахъ котораго стоитъ г. Чухлома, имѣетъ около 8 вер. въ длину и 6 въ ширину. Площадь Чухломскаго озера занимаетъ 38,7 кв. вер. или 0,80 кв. мили (*). Глубина его по срединѣ въ 2½ саж., къ берегамъ же мелко. Грунтъ дна тинистый, чрезвычайно вязкій, берега отлогіе, топкіе и болотистые; прибрежныя высоты спускаются къ озеру довольно отлого и вездѣ открыты. Изъ озера вытекаетъ р. Вѣкса, по которой, равно какъ и по озеру судоходства нѣтъ. Рыбная ловля на озерѣ, принадлежащая Аврааміеву—Городецкому монастырю, гораздо бѣднѣе Галичской; здѣсь ловятся преимущественно караси; этотъ промыселъ даетъ доходу монастырю до 300 руб. сер., а рыбакамъ до 5000 руб. въ годъ.

Въ Буйскомъ уѣздѣ: *Святое озеро*, близъ д. Молошной, въ 7 вер. отъ г. Буй, имѣетъ въ длину 3 версты, шириною отъ 60 до 300 саж., въ глубину до 1½ саж. Грунтъ дна иловатый, вязкій. Озеро лежитъ на луговой равнинѣ, въ 2 вер. отъ р. Костромы, и соединяется съ нею протокомъ, называемымъ *Займою*; все это пространство, равно какъ и пространство между этимъ озеромъ и нижеслѣдующимъ, лежащимъ вблизи его, понимаются въ весеннее время водою.

Озеро это изобильно рыбою, между которою особенно замѣчательны большіе вьюны и караси до 10 вершковъ длины.

Озеро Пронино, лежитъ въ 4 верстахъ отъ предыдущаго, имѣетъ 600 саж. длины и 40—50 ширины, соединяется съ Святымъ озеромъ протокомъ въ 10—15 саж. ширины; глубины озеро имѣетъ 1 сажень, грунтъ дна и береговъ вязкій и мѣстами трясинистый. Изобильно рыбою. *Озеро Леонтьевское*, въ верстѣ отъ с. Леонтьева, близъ торговой дороги, ведущей отъ с. Молвитина къ с. Воронью. Длина его 250 саж., ширина 200 саж., глубина до 3 саж.; берега зыбки и тиноваты, въ которомъ разстояніи отъ озера покрыты лѣсомъ; дно тинистое.

(*) См. «Главные озера и проч.» Вѣстн. Имп. Рус. Геогр. Общ. 1859 г. № 12 стр. 156

Въ Костромскомъ уездѣ находится очень много озеръ на луговомъ пространствѣ, по правую сторону р. Костромы. Изъ нихъ самыя замѣчательныя:

Озеро Березовое, находится близъ д. Тепры, имѣеть длины 4 вер., ширины 50—55 саж., глубины 5 аршинъ; грунтъ вязкій, берега крутые, открытые; при д. Тепрѣ лѣтомъ наводится плывучій мостъ, который весною разбирается.

Озеро Першино, лежитъ между рѣками Кастью и Сотью, при ихъ слияніи, имѣеть $1\frac{1}{4}$ вер. длины и $\frac{1}{2}$ вер. ширины.

Озеро Вежское, имѣеть до 2 вер. длины и отъ 450 до 650 саж. ширины; лежитъ близъ погоста Вежъ; имѣеть грунтъ дна и береговъ иловатый и вязкій; глубина его отъ 1—3 арш.; берега отлоги и на половину закрыты лѣсомъ.

Озеро Ильдомское, лежащее близъ д. Куникова, имѣеть длины около $1\frac{3}{4}$ вер.; ширины отъ 250—400 саж.; глубины 2—3 арш.; грунтъ вязкій, берега отлогіе, отчасти покрыты лѣсомъ.

Озеро Семеновское, близъ погоста Вежъ, имѣеть въ длину 1 вер., въ ширину до 500 саж.; глубиною $2\frac{1}{2}$ аршина, грунтъ вязкій, берега отлогіе, большею частію закрыты лѣсомъ.

Озеро Борисово, въ двухъ вер. отъ д. Аганиной, длиною $1\frac{1}{4}$ вер. шириною отъ 100 до 400 саж., глубиною 2—3 аршина; берега большею частію отлоги, съ двухъ сторонъ закрыты лѣсомъ.

Озеро Ботвино, соединяется изъ трехъ озеръ, расположенныхъ дугою и имѣющихъ каждое около 250 саж. длины и около 200 сажень ширины.

Озеро Великое, лежитъ на Ярославской границѣ, къ которой обращено одною стороною, имѣеть длины $2\frac{1}{2}$ вер., ширины 1— $1\frac{1}{2}$ вер. и соединяется съ Волгою протоками: Глубокимъ и Воржею.

Озеро Глушицкое, лежитъ близъ Ярославской границы, съ лѣвой стороны р. Касти, въ $\frac{1}{2}$ вер. отъ нея; имѣеть длины $1\frac{1}{4}$ вер., ширины около 1 версты.

Озеро Славинское, лежитъ въ углу, образуемомъ впаденіемъ рѣки Соты въ Кострому; въ длину имѣеть около 2 версты, въ ширину до 400 саж., глубиною отъ 1—5 арш.; берега съ одной стороны круты и покрыты лѣсомъ, а съ трехъ сторонъ отлоги.

Озеро Святое, близъ с. Святаго, длиною 3 версты, шириною 50 саж. и глубиною $1\frac{1}{2}$ саж.; грунтъ дна иловатый, берега круты.

Всѣ описанныя озера Костромскаго уѣзда лежатъ на пространствѣ, покрываемомъ весною разливомъ рѣкъ и значительно способствуютъ и поддерживаютъ своимъ разливомъ наводненіе.

Въ Нерехтскомъ уѣздѣ: озеро Подозерецкое, близъ с. Подозерья, имѣетъ фигуру кругловатую, въ діаметрѣ около версты, или нѣсколько болѣе; мѣстами имѣетъ до 5 саж. глубины; грунтъ иловатый; изъ этаго озера выходитъ однимъ рукавомъ р. Лахость.

Около с. Писцова, къ западу, находится озеро *Черное*, имѣющее около $1\frac{1}{2}$ версты длины и 1 версту ширины; оно глубоко и съ боку имѣетъ водяной коловоротъ около 6—7 аршинъ въ діаметрѣ; оно отличается очень мутною водою, которая сообщаетъ этотъ цвѣтъ даже рыбѣ, а потому и называется Чернымъ. Отъ этаго озера, саженьхъ въ 25, находится другое озеро, родъ пруда, которое, какъ предполагаютъ, соединяется съ Чернымъ подземнымъ проходомъ.

Озеро Бѣлое, находится отъ Чернаго въ верстѣ, имѣетъ длины около 2 версты и около 1 версты ширины; называется такъ въ противоположность Черному, по своей прозрачной и чистой водѣ.

Озеро Среднее, имѣетъ версту длины и $\frac{1}{2}$ версты ширины; изъ него беретъ начало другой истокъ р. Лахости.

Озеро Юрцинское, лежащее близъ д. Юрциной, имѣетъ въ окружности около 4 версты и продолговатую фигуру.

Всѣ эти озера: Черное, Бѣлое, Среднее, Юрцинское и еще два меньшихъ, лежатъ на одномъ болотѣ, и имѣютъ топкіе берега.

Въ Макарьевскомъ уѣздѣ, кромѣ озеръ лежащихъ въ лѣсахъ, замѣчательно:

Озеро Кривое, при Кривоозерской пустыни, лежащей противъ г. Юрьевца, на противоположной сторонѣ рѣки Волги; имѣетъ длины до 7 версты, ширины 100 сажень, глубины отъ 2 до 4 саж.; берега отлоги, грунтъ иловатый; узкимъ концемъ впадаетъ въ р. Волгу; богато рыбою.

Въ Варнавинскомъ уѣздѣ есть много озеръ, образовавшихся изъ стараго русла р. Ветлуги; нѣкоторыя изъ нихъ простираются на 3 версты въ длину.

г) Болота.

Въ Макарьевскомъ уѣздѣ: Тимошенское, имѣетъ въ длину 15 версты, въ ширину 5 версты, глубину въ аршинъ и болѣе, грунта вяз-

каго, тиньватаго; лежитъ на лѣвомъ берегу р. Унжи, въ 5 верстахъ отъ г. Макарьева и все покрыто мелкимъ сосновымъ лѣсомъ. Черезъ болото это проходитъ дорога къ с. Тимошину, по бревенчатой мостовой по которой можно переправиться однакоже иначе, какъ въ однокованой повозкѣ или пѣшкомъ.

Юговское, длиною около 14 верстъ, въ ширину отъ 3—7 вер. однимъ своимъ концемъ подходитъ къ старому почтовому Вятскому тракту близъ д. Котловой, который и пересѣкаетъ полоскою въ 40 саж. ширины; грунтъ имѣетъ пловатый, вязкій, глубиною при дорогѣ 1 аршинъ. почему на дорогѣ во всю ширину болота, построены мосты. — На этомъ болотѣ лежитъ озеро Юговское, имѣющее около версты длины, и дающее начало рѣчкѣ Югѣ, впадающей въ Немду; изъ этого же болота беретъ начало р. Куца, впадающая также въ Немду. Болото большею частію покрыто лѣсомъ; мѣстами проходимо, мѣстами же есть трясины.

Кондомское, прилежитъ къ предыдущему съ южной стороны; имѣетъ 8 вер. длины и 1—2 версты ширины, даетъ начало р. Кондомѣ; лежитъ также среди лѣса.

Кромѣ описанныхъ, въ Макарьевскомъ уѣздѣ, есть много обширныхъ болотъ, лежащихъ большею частію въ лѣсахъ, и весьма мало изслѣдованныхъ, особенно по мѣстамъ, лежащимъ по низменной части лѣвой стороны р. Унжи. Также много болотъ въ окрестностяхъ г. Кадья; при устьѣ р. Шуи, съ лѣвой стороны, находится значительное болото, называемое *Комаровскимъ*; съ правой стороны р. Вотгати, впадающей въ Унжу, находится большое болото, называемое *Черемасскимъ*; оба эти болота лежатъ среди лѣса.

Съ правой стороны р. Унжи, на ея берегахъ, близъ с. Никольскаго Макарова, находится болотистое пространство, около 5 вер. длины. При истокахъ и по верховьямъ рѣки Шуршмы, съ правой ея стороны прибрежное болото верстъ на 13 въ длину; и множество другихъ болотъ еще менѣе извѣстныхъ.

Въ *Кологривскомъ уѣздѣ* находится весьма много болотистыхъ мѣстъ, но онѣ расположены среди дремучихъ лѣсовъ, и потому очень мало извѣстны; наиболѣе извѣстныя болотистыя пространства суть: по дорогѣ изъ Кологрива чрезъ Судай въ Солигаличъ, пересѣкаютъ дорогу болота, лежащія между р. р. Вигою и Понгою, и по теченіямъ этихъ рѣкъ; болота, лежащія по р. Унжѣ, большею частію по лѣвой ея сторонѣ,

близь пог. Воскресенскаго; болото лежащее по р. р. Номзѣ и Пезѣ, близь дороги, идущей изъ г. Унжи въ пос. Парфеньевъ.

Въ *Солтальскомъ уѣздѣ*: *Холодилковское* болото, лежитъ близь д. Холодилокъ, заключаетъ въ себѣ 1600 десятинъ, состоитъ изъ трясины, мѣстами поросшей лѣсомъ; глубины имѣетъ до $2\frac{1}{2}$ арш.

Демьяновское, въ 1200 дес., находится при д. Демьяновой; имѣетъ глубины $1\frac{1}{2}$ аршина.

Кулешовское, въ 1200 десятинъ лежитъ при д. Кулешовъ; глубины имѣетъ $2\frac{1}{2}$ арш.

Черезъ означенныя болота никакихъ переправъ нѣтъ; грунтъ черно-иловатый, окружающая мѣстность лѣсистая.

Буйскаго уѣзда, близь с. Исупова, находится *Исуповское* болото, которое состоитъ изъ черной и грязной топи; имѣетъ въ длину 10, въ ширину 2 версты, мѣстами поросло раkitникомъ; оно нигдѣ непроходимо, кромѣ брода подь самымъ с. Исуповымъ, гдѣ пѣшие переходятъ съ доскою въ рукахъ, которую надобно перекладывать съ кочки на кочку на пространствѣ $1\frac{1}{2}$ версты; окрестности болота гористы, отчего, въ дождливое время и весною, переходъ черезъ означенный бродъ не возможенъ. По самой срединѣ болота протекаетъ р. Пичежь, имѣющая около $2\frac{1}{2}$ саж. ширины.

Въ *Костромскомъ уѣздѣ*, на границѣ Галичскаго уѣзда, при с. Вороньѣ, лежитъ болото *Вороньѣ*—глубокое, зыбкое и тинистое; имѣетъ 5 верстъ длины и $\frac{1}{2}$ версты ширины, съ одной стороны прилегаетъ къ нему лѣсъ, а съ другой поля и покосы. Черезъ это болото прежде шла дорога изъ Костромы въ Галичь и на ней былъ устроенъ мостъ въ 250 саж. длины; нынѣ же мостъ болѣе не поддерживается, а прежняя дорога замѣнена другой, объѣздной.

При устьѣ рѣки Андобы, по лѣвую ея сторону, противъ с. Подольнаго, лежитъ болото на 9 верстъ въ длину и отъ 1— $1\frac{3}{4}$ версты въ ширину; оно поросло и окружено лѣсомъ.

По другую сторону р. Андобы, между с. Подольнымъ и пог. Сандагорь, находится болото на 5 вер. въ длину и отъ 1—2 вер. въ ширину, также окружено лѣсомъ, который покрываетъ мѣстами и самое болото.

Близь устья рѣки Мезы, на 4 версты выше с. Мискова, находится болото на 6 верстъ въ длину и отъ 2—3 въ ширину.

Означенныя 3 послѣднія болотистыя пространства весною понимаются

водою изъ р. р. Мезы и Андобы, разливъ которыхъ соединяется съ разливомъ р. Костромы.

При д. Космыниной лежитъ болото, простирающееся на 10 вер. в длину, отъ границы Нерехтскаго уѣзда, за почтовую станцію на Черной рѣчкѣ, находящейся на дорогѣ изъ Костромы въ Нерехту, имѣетъ в ширину 2 вер., состоитъ изъ глубокой трясины, окруженной со всѣхъ сторонъ лѣсомъ. Переправы, въ слѣдствіе значительной глубины болота, устроить нельзя. Черезъ него лежитъ самая близкая зимняя дорога изъ Костромы въ Нерехту.

Изъ этого болота вытекаетъ р. Черная.

Въ *Галичскомъ уѣздѣ*, въ долинѣ Галичскаго озера, выше озера близъ д. Шокши, находятся 2 болота, называемыя *Подозерицами*; одно изъ нихъ на 5 верстѣ в длину, а другое на $5\frac{1}{2}$; грунтъ слабый черновоземъ.—Въ сухое лѣто черезъ нихъ проходятъ одиночные пѣшеходы.

Эти болота служатъ главнымъ затрудненіемъ въ проложеніи кратчайшей дороги, идущей на Кологривъ и Чухлому въ объѣздъ по горамъ, которыя, особенно въ дурную погоду, по крутости и по глинистому своему грунту, крайне затруднительны.

Въ *Нерехтскомъ уѣздѣ*, въ ю. з. части, находится болотистое пространство, лежащее къ з. отъ с. Писцова, на Шуйской границѣ. имѣетъ в длину 8, а в ширину 6 верстѣ; мѣстами поросло мелкимъ лѣсомъ, покрыто мхомъ и мѣстами трясинами; на немъ находятся описанныя озера: Бѣлое, Черное, Среднее и Юрцинское; самое же болото тянется на большое пространство по Владимірской губерніи.

Между с. с. Островомъ и Подозерицою лежитъ болото, имѣющее около 6 верстѣ в длину и до $4\frac{1}{2}$ в ширину; лѣтомъ нѣсколько просыхаетъ; мѣстами поросло мелкимъ лѣсомъ, мѣстами же находятся сѣнокосы. На этомъ болотѣ лежитъ озеро Подозерецкое.

Къ ю. з. отъ г. Плеса, въ 10 верстахъ, близъ с. Новаго, находится *Поверстное* болото, имѣющее до 8 вер. в длину; оно топко и непроходимо; изъ него вытекаетъ р. Теза.

Въ Ветлужскомъ и Варнавинскомъ уѣздахъ, особенно за р. Ветлугою, внутри лѣсовъ, находится множество болотистыхъ мѣстъ; но онѣ весьма мало извѣстны.

5) ПУТИ СООБЩЕНИЯ.

А) СУХОПУТНЫЕ.

а) ОБЩИЙ ВЗГЛЯДЪ.

Сухопутные пути сообщения не соответствуют важности губернии въ промышленномъ и мануфактурномъ отношеніи; здѣсь почти нѣтъ путей вполне и всегда удобныхъ для проѣзда обозовъ и перевоза тяжестей. Причина этого заключается отчасти въ дурной и неудобной починкѣ дорогъ натуральною повинностію; но главное зависитъ отъ самаго характера мѣстности и грунта земли въ губерніи; дороги проходятъ или по сыпучему песку или по глинистому грунту и въ дождливое время становятся вязкими; кромѣ того дороги почти по всеѣмъ направленіямъ перерѣзываются множествомъ рѣкъ, рѣчекъ и ручейковъ, широко разливающихся въ весеннее время, и потому сносящихъ мосты и образующихъ на дорогахъ рытвины и обвалы. Съ начала таянія снѣговъ ѣзда по всей губерніи, недѣли на три, почти совсѣмъ прекращается, или по крайней мѣрѣ становится опасною. Когда же снѣгъ сойдетъ, рѣки разольются, то надобно ждать, пока не устроятся и не починятся мосты на ручьяхъ и рѣкахъ, снесенные водою и не сравняютъ рытвины.

Шоссейныхъ дорогъ въ губерніи нѣтъ; почтовые же на протяженіи 1636 верстъ находятся, какъ мы уже сказали, вообще въ неудовлетворительномъ состояніи, особенно почтовая дорога отъ Галича въ Чухлому и Солигаличъ, гдѣ подъемъ въ гору подъ селомъ Свинынымъ, въ Галичскомъ уѣздѣ, по чрезвычайной крутизнѣ, сопряженъ съ крайнимъ затрудненіемъ и опасноію для проѣзжающихъ. Для устраненія этого неудобства предположено провести почтовую дорогу, по существующей нынѣ проселочной, при чемъ дорога сократится на 7 верстъ.

Сообщеніе Вятки съ Костромю, по существующему нынѣ почтовому тракту, сопряжено не только съ затрудненіями, но и остановками, по случаю разлива двухъ рѣкъ: Унжи и Межи; а для устраненія этого затрудненія предположено провести Вятскій трактъ чрезъ города Галичъ и Кологривъ на Ильинскую станцію: это предположеніе уже утверждено правительствомъ и вскорѣ будетъ приведено въ исполненіе.

Почтовый трактъ отъ г. Никольска (Вологодской губерніи) въ г. Семеновъ (Нижегородской) весною, по случаю разлива рѣки Ветлуги, прекращается; для устранения такого неудобства производится мѣстные изысканія въ Ветлужскомъ и Варнавинскомъ уѣздахъ на протяженіи 50-ти верстъ.

Между Яранскомъ и Варнавиномъ предположено установить почтовое сообщеніе по существующей торговой дорогѣ отъ д. Вязовки чрезъ села Карцово, Урень и деревню Черную въ Варнавинъ; вся длина этого пути 108 верстъ.

Съ открытіемъ новаго Вятско-Костромскаго тракта чрезъ города Галичь и Кологривъ, нынѣ существующія почтовые дороги отъ г. Судиславля чрезъ города Кадый и Макарьевъ до ст. Дюковой, а также отъ ст. Малоугорской до г. Ветлуги, проходящія мѣстами большею частію неудобными и малонаселенными, могутъ быть закрыты, а вмѣсто ихъ, для сношенія собственно губернскаго города съ уѣздными городами Макарьевымъ, Варнавинымъ и Ветлугою, открыть новые тракты отъ Юрьевца до Макарьева и отъ Юрьевца до Варнавина чрезъ с. Коргино и ст. Скоки, находящуюся на почтовой дорогѣ изъ г. Никольска въ г. Семеновъ.

Выгоды такого предположенія слѣдующія:

- 1) Значительное сокращеніе почтовыхъ путей въ губерніи.
- 2) Тракты пойдутъ чрезъ мѣста населенныя, удобныя для несенія обывателями натуральной дорожной повинности.
- 3) Значительное сокращеніе тракта (вмѣсто 383 верстъ, 273 версты), отъ губернскаго города къ уѣздному городу Варнавину, самому отдаленному.

Кромѣ того, что мы сказали о почтовыхъ трактахъ, для пользы губерніи еще слѣдовало бы почтовую дорогу изъ г. Кинешмы въ заштатный г. Лухъ, направить чрезъ с. Вичугу, гдѣ и учредить почтовую станцію, такъ какъ это село играетъ важнѣйшую роль въ промышленномъ отношеніи въ Костромской губерніи; это удобно тѣмъ болѣе сдѣлать, что настоящая почтовая дорога проходитъ только въ нѣсколькихъ верстахъ отъ с. Вичуги.

Почтовые дороги въ Костромской губерніи раздѣляются на губерскія и малые почтовые тракты, соединяющіе уѣздные города между собою и съ другими важнѣйшими пунктами въ губерніи.

Губернскихъ почтовыхъ дорогъ 4-ре, а именно:

- 1) Изъ Костромы во Владиміръ чрезъ г. Нерехту; протяженіе ея по губерніи 83½ версты.
- 2) Изъ Костромы въ Ярославль чрезъ Нерехту . . . 61 верста.
- 3) Вятскій трактъ чрезъ г. Макарьевъ въ г. Вятку . 439¾ версть.
- 4) Нижегородскій трактъ чрезъ города Кинешму и Юрьеvecь 211 —

Малыхъ почтовыхъ дорогъ въ губерніи, присоединивъ сюда предполагаемый новый Вятскій трактъ и дорогу изъ Варнавина въ Яранскъ, считается 9-ть.

б) ИСЧИСЛЕНІЕ ПЕРЕПРАВЪ, МОСТОВЪ, ГАТЕЙ И ТРУБЪ.

Перевозовъ и переправъ на трактахъ считается 49-ть; изъ нихъ содержится на счетъ земскихъ сборовъ 16, на 9790 руб. сер.; на счетъ казны 6, на 2493 руб. сер.; платой по утвержденной таксѣ—4, а остальные отпращиваются натуральною повинностію обывателей.

ВЪДОМОСТЬ

О ПЕРЕВОЗАХЪ СОДЕРЖИМЫХЪ НА СЧЕТЪ КАЗНЫ И СУММЪ ЗЕМСКАГО СБОРА ПО КОСТРОМСКОЙ ГУБЕРНІИ.

№		Рубл.	Коп.	Изъ казны или суммъ земскихъ сборовъ.	
<i>Въ 1. Костромѣ:</i>					
1	Чрезъ р. Волгу, на Ярославскомъ почтовомъ трактѣ.	2944	въ годъ	Изъ суммъ Земскаго сбора.	
<i>Въ Кологривскомъ уездѣ:</i>					
2	Чрезъ р. Унжу, при деревнѣ Поповой, на торговомъ трактѣ	1375	въ годъ		
3	Чрезъ р. Понгу, при деревнѣ Копьевой, на Солигаличскомъ торговомъ трактѣ				
4	Чрезъ р. Нею, при деревнѣ Погостище, на торговомъ трактѣ				
5	Чрезъ р. Нею, при посадѣ Парфентьевѣ, на торговомъ трактѣ	190	—		
6	Чрезъ р. Унжу, на Варнавинскомъ трактѣ, при деревнѣ Никитиной	675	—		
<i>Въ Солигаличскомъ уездѣ:</i>					
7	Чрезъ р. Кострому, при деревнѣ Илейкиной, на Буйскомъ почтовомъ трактѣ	300	—		

<i>Въ Макарьевскомъ уездѣ:</i>				
8	Черезъ р. Немду, на Костромскомъ почтовомъ трактѣ.	538	—	И з ъ с у м м ѣ З е м с к а г о с б о р а .
9	Черезъ р. Унжу, при деревнѣ Черной, на проселочномъ трактѣ	280	—	
10	Черезъ р. Нею, между деревнями Зарѣчьемъ и с. Воскресенскимъ	399	—	
<i>Въ г. Кинешми:</i>				
11	Черезъ р. Волгу, на Нижегородскомъ почтовомъ трактѣ и на томъ же трактѣ			
12	Черезъ р. Кинешемку, во время разлитія водъ.	1525	въ годъ	
<i>Въ г. Колоуривъ:</i>				
13	Черезъ р. Унжу, на Вятскомъ почтовомъ трактѣ	375	—	
<i>Въ г. Юрвецъ:</i>				
14	Черезъ р. Волгу, на торговомъ трактѣ	490	—	
<i>Въ Буйскомъ уездѣ:</i>				
15	Черезъ р. Кострому и устье Кореги, на Любимскомъ торговомъ трактѣ	329	—	
16	Въ г. Буѣ, черезъ р. Кострому и Вексу, на Галичскомъ почтовомъ трактѣ	370	—	
<i>Въ Кинешемскомъ уездѣ:</i>				
17	Черезъ р. Волгу, при слободѣ Рѣшиѣ, на торг. трактѣ.	143	—	
<i>Въ Нерехтскомъ уездѣ:</i>				
18	Черезъ р. Волгу, подъ приселкомъ Красные Луга, на торговомъ трактѣ	273	—	
<i>Черезъ р. Волгу, въ Юрвецкомъ уездѣ:</i>				
19	1) Подъ селомъ Бабушкинымъ	246	въ годъ	
20	2) Что на Курдомѣ	347	—	
21	3) При посадѣ Пучежѣ, на торговомъ трактѣ.	454	—	
22	Черезъ рѣку Волгу, въ г. Плесѣ, на торговомъ трактѣ, въ Нерехтскомъ уездѣ	490	—	
23	Черезъ р. Межу, въ Кологривскомъ уездѣ, подъ д. Барановицей, на Вятскомъ почтовомъ трактѣ.	540	—	

Всѣхъ мостовъ, гатей и трубъ, построенныхъ изъ Земскихъ сборовъ, по Костромской губерніи считается 89.
 Изъ нихъ: мостовъ 72.
 гатей 1.
 трубъ 16.

Итого 89.

Въ нижеслѣдующей таблицѣ показано общее число мостовъ, гатей и трубъ, съ распределеніемъ ихъ по уѣздамъ и съ исчисленіемъ стоимости ихъ постройки.

Въ Костромскомъ уѣздѣ:	11	мостовъ,	1	гать,	2	трубы на	7669 р. 51 $\frac{1}{4}$ к.	
» Нерехтскомъ	» 3	»	—	»	—	»	6995 » — »	
» Кинешемскомъ	» 2	»	—	»	—	»	7377 » 82 »	
» Юрьеveckомъ	» 15	»	—	»	—	»	33611 » — »	
» Макарьевскомъ	» 1	»	—	»	—	»	2012 » — »	
» Варнавинскомъ	» 2	»	—	»	—	»	1829 » — »	
» Ветлужскомъ	» 9	»	—	»	—	»	14388 » — »	
» Кологривскомъ	» 6	»	—	»	—	»	10881 » — »	
» Чухломскомъ	» 3	»	—	»	—	»	2681 » — »	
» Солигалнчскомъ	» 5	»	—	»	—	»	7981 » — »	
» Галичскомъ	» 12	»	—	»	10	»	11901 » — »	
» Буйскомъ	» 2	»	—	»	4	»	970 » — »	
Итого. . .							72	» 1 » 16 » » 108296 » 33 $\frac{1}{4}$ »

Подробное распределеніе всѣхъ мостовъ, гатей и трубъ по разнымъ трактамъ, съ обозначеніемъ времени и цѣнности ихъ устройства, показано въ прилагаемой таблицѣ.

ВѢДОМОСТЬ

МОСТАМЪ И ТРУБАМЪ, ПОСТРОЕННЫМЪ ИЗЪ СУММЪ ЗЕМСКИХЪ СБОРОВЪ, ПО
КОСТРОМСКОЙ ГУБЕРНІИ.

№ №	Гдѣ мосты находятся.	Когда построены и за какую цѣну.
1	<i>Въ Костромскомъ уѣздѣ:</i> По Молвитинскому тракту, черезъ р. Ребровку	Построены въ 1851 году.
2—6	По Вологодскому пять мостовъ и двѣ трубы <i>По почтовому тракту въ Нижній Новгородѣ:</i>	Постройка этихъ восьми мостовъ обошлась въ 1457 р. 51 $\frac{1}{4}$ коп.
7	а) Черезъ р. Покшу	Построены въ 1848 г. за 3163 р.
8	б) По почтовому тракту изъ г. Костромы въ г. Вятку, на землѣ г. Судиславля, черезъ р. Корбу	» » 1850 » » 1655 »

9—10	с) По торговому тракту изъ г. Костромы въ г. Вологду гать съ мостомъ черезъ Аннино болото.	Построенъ въ 1849 г. за 364 р.
11	д) Мостъ черезъ р. Юкшу близъ села Мискова	» » 1850 » » 490 »
12	е) Мостъ черезъ р. Мезу, близъ села Мискова	» » 1850 » » 540 »
<i>Нерехтская уезда:</i>		
13	а) Въ г. Нерехтѣ, черезъ р. Нерехту.	» » 1853 » » 5300 »
14	б) На почтовомъ трактѣ въ г. Кострому, плывучій мостъ черезъ р. Солоницу	» » 1856 » » 1455 »
15	с) По почтовому тракту изъ г. Плеса въ г. Кинешму, мостъ черезъ р. Шехонку	» » 1847 » » 240 »
<i>Кинешемская уезда:</i>		
16	а) Въ г. Кинешмѣ, черезъ р. Кинешемку.	Построенъ въ 1849 г. за 817 р. 82 к.
17	б) По почтовому тракту изъ г. Костромы въ г. Вятку, близъ деревни Горюшки, черезъ р. Мѣру	Построенъ въ 1856 г. за 4560 р.
<i>Юрьевецкая уезда:</i>		
18	а) Въ Посадѣ Пучежѣ, черезъ рѣку Рушавку.	» » 1849 » » 1939 »
19	б) Черезъ р. Роднику	» » 1849 » » 507 »
20	с) Черезъ Окуловскій оврагъ	» » 1849 » » 534 »
21	д) По почтовому Нижегородскому тракту, черезъ рѣку Ячмень	» » 1849 » » 5986 »
22	е) Черезъ р. Орѣховку, близъ деревни Малой Шестачили	» » 1855 » » 5197 »
23	ф) Черезъ р. Сеготь, въ селѣ Сеготѣ	» » 1855 » » 1178 »
24	г) Черезъ р. Безъмянную, близъ дер. Васильковой	» » 1855 » » 556 »
25	h) Черезъ р. Палашинку	» » 1855 » » 939 »
26	и) Черезъ р. Безъмянную, близъ дер. Дѣвчана гора	» » 1856 » » 1169 »

<i>По торговому тракту изъ г. Юрьевца къ г. Лухъ:</i>		
27	а) Черезъ р. Лухъ, близъ дер. Городокъ.	Построенъ въ 1846 г. за 3335 р.
28	б) Черезъ р. Возополь, близъ Подмона- стырской слободы	» » 1846 » » 4990 »
29	с) Черезъ р. Добрицу, подъ селомъ Благовѣщенскимъ.	» » 1856 » » 3658 »
30	д) Черезъ р. Добрицу, близъ дер. Горки.	» » 1846 » » 2792 »
31—32	е) По тракту изъ г. Луха въ Нижній Новгородъ, на землѣ г. Луха, два моста чрезъ низменное мѣсто. . .	» » 1850 » » 812 »
<i>Макарьевскаго уѣзда:</i>		
33	а) По почтовому тракту отъ г. Костро- мы въ г. Вятку при г. Кадыѣ. . .	Построенъ въ 1842 г. за 1250 руб. и перестроенъ заново въ 1856 г. за 2012 рубл.
<i>Варнавинскаго уѣзда:</i>		
34	а) По почтовому тракту изъ г. Варна- вина въ г. Кострому, мостъ чрезъ р. Красницу.	Построенъ въ 1851 г. за 820 р.
35	б) По почтовому тракту изъ г. Варна- вина въ г. Нижній Новгородъ, мостъ чрезъ р. Красницу	» » 1848 » » 1009 »
<i>Ветлужскаго уѣзда:</i>		
36	а) По почтовому тракту изъ г. Ветлуги въ г. Никольскъ, мостъ чрезъ р. Красницу, на землѣ г. Ветлуги. .	» » 1851 » » 1055 »
37	б) По почтовому тракту изъ г. Костро- мы въ г. Вятку, мостъ чрезъ р. Шистомъ	» » 1850 » » 3680 »
38	с) По торговому тракту изъ г. Ветлу- ги въ г. Казань, мостъ чрезъ р. Юрьевку.	» » 1850 » » 676 »
39	д) По почтовому тракту изъ г. Костро- мы въ г. Вятку	» » 1854 » » 7488 »
40—43	е) Четыре моста чрезъ р. Пышугъ. .	

44	г) По тому жь тракту, мостъ черезъ р. Пызмажъ	Построенъ въ 1851 г. за 1489 р.
<i>Кологривская уезда:</i>		
45	а) Въ г. Кологривѣ, мостъ черезъ рѣчку Киченгу	» » 1850 » » 1540 »
46	б) По почтовому тракту изъ г. Костромы въ г. Вятку, мостъ черезъ р. Кастову	» » 1852 » » 1460 »
47	в) Потому же тракту, мостъ черезъ р. Воймежъ.	» » 1852 » » 779 »
48	д) Мостъ черезъ р. Янгу	» » 1851 » » 2480 »
49	е) Черезъ рѣку Юрась	» » 1855 » » 849 »
50	г) Черезъ рѣку Вохтому	Построенъ въ 1857 г. за 3773 руб. 27 коп.
<i>Чухломская уезда:</i>		
51	а) Мостъ черезъ Безъимянный оврагъ, въ г. Чухломѣ.	Построенъ въ 1850 г. за 149 р.
52	б) Мостъ черезъ Ивановскій оврагъ, въ г. Чухломѣ	» » 1848 » » 892 »
53	в) Мостъ черезъ рѣку Святицу, по почтовому тракту изъ города Чухломы въ городъ Солигаличъ	» » 1855 » » 1640 »
<i>Солигаличская уезда:</i>		
54	а) По почтовому тракту, изъ г. Солигалича въ г. Кострому, мостъ черезъ р. Кострому	» » 1848 » » 3342 »
55	б) Мостъ черезъ рѣчку Сельму	» » 1848 » » 1470 »
56	в) Мостъ черезъ рѣчку Вочу	» » 1848 » » 1530 »
57	г) Мостъ черезъ поемное мѣсто весенними водами р. Вексы.	» » 1848 » » 849 »
58	д) Въ г. Солигаличѣ, мостъ черезъ ручей Шишковъ	» » 1848 » » 790 »
<i>Галичская уезда:</i>		
—	а) Десять трубъ на землѣ г. Галича, по почтовымъ трактамъ изъ г. Галича въ гг. Буй и Солигаличъ. .	» » 1850 » » 1191 »

59—71	б) Двадцать мостовъ въ земляной насыпи, по почтовому тракту изъ города Костромы въ городъ Галичь, между деревнями Жарками и Пронинымъ <i>Буйскаго уезда:</i>	Построены въ 1837 г. за 5400 рублей ассигнаціями, перестроены въ 1854 г. за 9167 р.
72—73	По почтовому тракту изъ г. Буй въ г. Галичь, два деревянные моста и четыре трубы	Построены въ 1847 г. за 970 р.

а) ТОПОГРАФИЧЕСКОЕ ОПИСАНІЕ СОСТОЯНІЯ ДОРОГЪ ВЪ РАЗНОЕ ВРЕМЯ ГОДА.

аа) *Губернскія почтовыя дороги.*

1) *Изъ Костромы во Владимірѣ, чрезъ г. Нерехту.* Послѣ переправы чрезъ р. Волгу, при г. Костромѣ, дорога направляется сначала по довольно ровной мѣстности и песчано-глинистому грунту, между полями и кустарниками, пересѣкаясь мѣстами изложинами рѣчекъ; за д. Шестаковой дорога вступаетъ въ лѣсъ, въ которомъ она обходитъ болото, простирающееся до почтовой станціи Черной; отсюда дорога идетъ еще лѣсомъ около 4 верстѣ и выходитъ къ деревни Чалпановой. Грунтъ въ лѣсу постепенно переходитъ въ песчаный и при выходѣ изъ онаго становится снова болѣе глинистымъ, при чемъ мѣстность возвышается и принимаетъ волнистый характеръ. При д. Якутовкѣ, дорога спускается въ широкую луговую долину р. Солоницы, въ которой лежитъ г. Нерехта.

Отъ г. Нерехты до с. Писцова, дорога пролегаетъ по возвышенной и открытой мѣстности съ грунтомъ земли иловатымъ и мѣстами глинистымъ, исключая разстоянія отъ с. Поемесья до д. Ошихиной, гдѣ есть перелѣски. Эта часть дороги сдѣлана почтовою въ 1847 году, до того же времени она принадлежала къ разряду торговыхъ.

Отъ описываемой дороги отдѣляется въ предѣлахъ Владимірской губерніи торговая дорога, идущая въ Москву на Гавриловскій посадъ, и называемая Костромскою; это самый кратчайшій путь отъ Москвы до Костромы, но, на разстояніи 46 верстѣ отъ Писцова онъ, по причинѣ болотистой мѣстности и грязей, весьма неудобенъ для проѣзда.

2) *Изъ Костромы въ Ярославль.* Эта дорога отдѣляется отъ г.

Нерехты, и направляется къ с. Туношнѣ, Ярославской губерніи, лежащему на нагорной дорогѣ, идущей по правой сторонѣ р. Волги изъ Ярославля въ Кострому, и бывшей почтовою, до открытія въ 1848 году, описываемой дороги.

Кромѣ выгодъ удобнѣйшаго направленія почтъ, эта дорога не имѣетъ никакихъ преимуществъ предъ прежде существовавшими почтовыми трактами отъ Костромы до Ярославля, потому что, по мѣстности, она также гориста, какъ и нагорная береговая дорога и 30 верстами длиннѣе береговой лудовой дороги отъ Костромы въ Ярославль.

Эта дорога, по Костромской губерніи, проходитъ всего 16½ верстѣ. Прилежащая къ дорогѣ мѣстность ровная, на половину закрытая перелѣсками, съ грунтомъ супесчанымъ и песчано-глинистымъ.

3) *Вятскій трактъ*, идущій отъ Костромы чрезъ г. Макарьевъ въ г. Вятку. Отъ г. Костромы до Судиславля дорога идетъ по довольно ровной мѣстности, кустарникомъ, который далѣе переходитъ въ лѣсъ, стѣсняющій дорогу; открытыя мѣста, состоящія изъ нахатныхъ полей, пролегаютъ менѣе значительными полосами близъ селеній; болѣе замѣтныя открытыя площади находятся около деревни Дровинокъ и села Болотова.

Грунтъ дороги изъ Костромы до Калинокъ песчаный, мѣстами довольно сыпучій, далѣе до с. Болотова глинистый и иловатый; отъ Болотова же до Судиславля снова песчаный, но болѣе твердый.

Г. Судиславль лежитъ большею своею половиною на низкой и болотистой мѣстности, лежащей по берегамъ р. Корбы, другая же его часть расположена на большемъ возвышеніи, прилежащимъ къ окрестнымъ высотамъ. Отъ г. Судиславля до г. Кадыя дорога идетъ большею частью по мѣстности лѣсистой и ровной, кромѣ небольшихъ и пологихъ подъемовъ и спусковъ близъ пересѣкающихъ дорогу рѣчекъ; грунтъ земли на всемъ протяженіи иловатый и песчано-глинистый, кромѣ мѣстности около г. Кадыя, гдѣ дорога идетъ по мѣстамъ болотистымъ, по которымъ устроены мосты и гати.

Далѣе къ Макарьеву дорога пролегаетъ по мѣстности открытой и довольно гористой, особенно по мѣрѣ приближенія къ р. Унжѣ; грунтъ земли сѣропесчаный.

Отъ г. Макарьева до переправы чрезъ р. Унжу, дорога идетъ по правому высокому берегу этой рѣки, пересѣченному многочисленными

оврагами и изложинами впадающихъ рѣчекъ; а потому дорога въ этой части весьма гориста; лѣса тянутся въ нѣкоторомъ отдаленіи отъ дороги непрерывною полосой, а мѣстами подходятъ къ самой дорогѣ. При д. Княжевѣ, дорога спускается въ луга, прилежащія къ р. Унжѣ, чрезъ которую устроенъ перевозъ къ с. Ухтубужу. Въ весеннее время р. Унжа разливается и затопляетъ все это луговое пространство и тогда переправа сопряжена съ величайшими затрудненіями; въ слѣдствіе этого весною нѣсколько недѣль, пока не пройдетъ вода, почта изъ Костромы въ Вятку ходитъ чрезъ Нижній Новгородъ.

Грунтъ земли по этой части дороги большею частію песчаный и песчано-глинистый; есть также мѣста, особенно по горамъ, гдѣ грунтъ совершенно глинистый, дѣлающійся при ненастьѣ вязкимъ. Между деревнями Филюсовой и Ашаковой, въ лѣсу, проходитъ полоса болота около 2 версты, покрытая лѣсомъ.

Отъ с. Ухтубужа дорога вступаетъ въ лѣсъ, которымъ пройдя около 12 версты, выходитъ на населенную полосу, тянущуюся по теченію рѣки Межи, по переправѣ чрезъ которую, дорога снова идетъ лѣсомъ къ рѣкѣ Ветлугѣ; отсюда она направляется вверхъ по теченію этой рѣки, по правому, высокому и населенному ея берегу и вступаетъ въ предѣлы Вятской губерніи.

Мѣстность въ этой части дороги по берегу рѣки Ветлуги, довольно гористая; далѣе же большею частію ровная; грунтъ вообще сѣропесчаный и иловатый; лѣсами есть довольно много болотъ, по которымъ насланы гати;—ближе къ Вятской границѣ грунтъ глинистый, а около границы—болотистый.

Почтовое сообщеніе Костромы съ Вяткою въ настоящее время измѣняется, по большей остановкѣ весною, на старомъ Вятскомъ трактѣ, при переправѣ чрезъ р. Унжу подъ с. Ухтубужемъ, гористой мѣстности, между деревнями Евдокимовой и Фатьяновой и малому населенію дороги, а равно и по другимъ мѣстнымъ неудобствамъ. Вятскій трактъ отъ г. Судиславля переносится на Галичь, пос. Парфентьевъ и городъ Кологривъ, на существующую между этими пунктами малую почтовую дорогу; отъ города же Кологрива прокладывается вновь дорога, по прямому направленію къ Ильинской почтовой станціи, лежащей на старой дорогѣ, по которому и пойдетъ трактъ далѣе въ г. Вятку.

Вслѣдствіе этого части описанной дороги, отъ г. Судиславля до Макарьева, отъ Макарьева до деревни Афонасьевой, лежащей близъ Угорской почтовой

станция, отъ которой идетъ поворотъ въ г. Ветлугу, и отъ Дюковской до Ильинской почтовой станціи, которая служить частью вновь проложенной дороги, между городами Семеновымъ и Никольскомъ, получаютъ названіе малой почтовой дороги; остальная же часть дороги отъ упомянутой деревни Афонасьева до Дюкова, превращается въ торговую;—почтовое же сообщеніе Макарьева съ Кологривомъ, какъ ненужное, уничтожено.

Такъ какъ проектированная дорога еще нестроена,—то до окончательнаго ея устройства почты будутъ ходить по старой; съ перенесеніемъ же тракта, нѣкоторыя почтовые станціи уничтожатся, а на другихъ будетъ содержаться меньшее число лошадей.

4) *Предполагаемый новый Вятскій трактъ, идущій отъ г. Костромы чрезъ г. Галичь и Кологривъ въ городъ Вятку*, отдѣляется отъ предыдущей дороги при городѣ Судиславѣ, откуда поднявшись, по большой глинистой горѣ, идетъ по довольно ровной и открытой мѣстности сначала по песчаному, далѣе же по твердо-сырому, глинистому грунту къ с. Воронью, за которымъ обходить болото, глубокое и тонкое.

Отъ с. Воронья мѣстность дѣлается холмистѣе, дорога идетъ перелѣсками, и спускается въ луговую и болотистую долину р. Тебзы, почему по дорогѣ устроены въ этомъ мѣстѣ прочныя насыпныя гати.

Далѣе поднявшись изъ долины, дорога идетъ по мѣстности болѣе гористой и лѣвистой; грунтъ земли иловатый, мѣстами же песчано-глинистый и твердо-песчаный. Самыя большія горы, довольно затруднительныя для спуска и подъема значительныхъ тяжестей, находятся при р. Челемѣ; по перешедши ихъ, до самаго Галича, мѣстность совершенно ровная.

Отъ города Галича до с. Свинына дорога идетъ непрерывными подъемами и спусками, мѣстами довольно крутыми, и имѣющими въ добавокъ глинистый грунтъ, въ слѣдствіе чего, въ особенности въ непогоду, перѣздъ этотъ становится крайне утомителенъ; особенно затруднительна гора при с. Свинынѣ, какъ по крутизнѣ своей и высотѣ, такъ и по чисто-каменному грунту. Затрудненіе обработать эту часть дороги мѣстными средствами служитъ причиною, что она остается почти въ первобытномъ видѣ, такъ что для вѣзда и спуска съ нея, даже не тяжелому возу, предстоитъ много времени и труда.

Для избѣжанія этихъ горъ есть объѣздная дорога, идущая лугами и долиною Галическаго озера, которая нѣсколькими верстами даже короче

загорной; но такъ какъ долину пересѣкаетъ болото, называемое Подозерцею, то на этой дорогѣ нельзя обойтись безъ переѣзда на дощеникахъ, около $\frac{3}{4}$ версты, по рѣчкѣ, протекающей по среди сказаннаго болота. Въ этомъ то затрудненіи и заключается причина не позволяющая проложить здѣсь большую дорогу, потому что, для прочности ея, нужно было бы устроить здѣсь дамбу на 2 или на 3 версты, что сопряжено съ большими расходами.

Отъ с. Свинына до посада Парфентьева дорога идетъ перелѣсками по мѣстности волнистой, перерѣзанной въ нѣкоторыхъ мѣстахъ оврагами и рѣчками; болѣе значительныя горы находятся при р. Печердѣ; грунтъ ихъ глинистый.

Отъ посада Парфентьева до г. Кологрива дорога идетъ то перелѣсками, то открытыми мѣстами, по мѣстности или весьма гористой, или же ровной, пересѣкаемой во многихъ мѣстахъ лѣсными протоками, изъ которыхъ значительнѣйшій р. Монза. Отъ деревни Суховерковой дорога спускается по горѣ, весьма слабого грунта, въ луга, прилежащія къ р. Унжѣ, которыми идетъ 3 версты, до перевоза въ городъ Кологривъ.

Отъ города Кологрива до села Ильинскаго, находящагося на старомъ Вятскомъ трактѣ, дорога прокладывается нынѣ вновь; она начинается отъ деревни Березниковъ, въ 4-хъ верстахъ отъ Кологрива, по дорогѣ идущей изъ Кологрива въ Макарьевъ, идетъ по твердому грунту, направляясь на деревню Безсонову, гдѣ переходитъ р. Княжую; далѣе идетъ на деревню Горки, за которою въ 3 верстахъ переходитъ болото по мосту длиною въ 106 сажень.

Пройдя лѣсомъ до деревни Барановицы, дорога переходитъ чрезъ р. Межу, откуда идетъ уже мѣстами болѣе обработанными и населенными къ селу Ильинскому.

Отъ с. Ильинскаго далѣе въ Вятку дорога идетъ по старому тракту.

Такъ какъ эта дорога еще не открыта на всемъ своемъ протяженіи, то новыя предположенныя почтовые станціи еще неустроены, а на старыхъ количество лошадей не усилено. Эта дорога служитъ лишь для почтоваго сообщенія губернскаго города съ городами Галичемъ, Буюемъ, Чуломою, Солигаличемъ и Кологривомъ.

Новая дорога короче старой на 22 версты.

5) *Дорога изъ Костромы, чрезъ города Кинешму и Юрьевоцъ, въ Нижній Новгородъ.* По выходѣ изъ Костромы, дорога вскорѣ всту-

паетъ въ кустарники, постепенно переходяще въ лѣсъ, который сопровождаетъ дорогу, съ небольшими перерывами до спуска ея къ р. Волгѣ, черезъ которую устроенъ перевозъ въ г. Кенешму.

Мѣстность вообще довольно ровная, спуски и подъемы незначительны, кромѣ горъ при д. Иконниковѣ и при селѣ Анненскомъ, которыя, по глинистому ихъ грунту, весьма затруднительны, особливо въ мокрую погоду. Грунтъ въ началѣ песчаный, въ большей же части глинистый. Между д. Иконниковой и с. Карбановымъ и по обѣимъ сторонамъ с. Колшева дорога идетъ по низкимъ и болотнымъ мѣстамъ, почему здѣсь сдѣланы гати.

Отъ города Кенешмы до Юрьевца дорога идетъ по нагорному берегу рѣки Волги, пересѣкаясь многими оврагами и рѣчками, что и придаетъ ей довольно гористый характеръ; самая большая гора находится при селѣ Нагорномъ, при подъемѣ отъ р. Рѣшемки; но она хорошо содержится и вымощена камнемъ; прилежащая же къ рѣкѣ гать, при большой вѣдѣ, затопляется изъ рѣки Волги, черезъ что происходятъ поврежденія, могущія дѣлать остановки въ слѣдованіи, особенно тяжестей; въ самомъ городѣ Кенешмѣ, черезъ р. Кинешемку и при Юлвади, черезъ р. Елань, въ весеннее время, мосты снимаются и устраиваются перевозки на плотахъ. Грунтъ земли вообще песчано-глинистый; мѣстность открытая.

Отъ города Юрьевца до Нижегородской границы, дорога продолжаетъ идти по нагорному берегу Волги, при чемъ мѣстами удаляется отъ ея русла; на всемъ этомъ протяженіи дорога перерѣзывается глубокими оврагами, образующими непрерывные спуски и подъемы, которые хотя и обработаны, но нѣкоторые по значительной своей высотѣ очень затруднительны.

Болѣе значительные подъемы находятся, при д. Петровой, при р. Ош-курихѣ, при д. Дѣвкиной Горѣ и р. Ячменѣ.

Мѣстность открытая, грунтъ песчано глинистый.

Всѣ губерскія почтовые дороги, по лучшему ихъ устройству и надзору земской полиціи, содержатся въ большей противу другихъ дорогъ исправности, и потому удобны для слѣдованія обозовъ и тяжестей во всякое время года, кромѣ вышесказанныхъ мѣстъ, гдѣ могутъ встрѣтяться препятствія.

66) *Малыя почтовыя дороги.*

1) *Дорога изъ города Галича въ городъ Буй.* По выходѣ изъ Галича, дорога идетъ долиною Галичскаго озера, имѣя съ правой стороны луга съ поросшимъ по нимъ кустарникомъ, съ лѣвой же высоты, у подошвы которыхъ она пролегаетъ; на 14-ой верстѣ дорога поднимается къ с. Нагатицу, и минуя близъ лежащія селенія, послѣ нѣсколькихъ переваловъ чрезъ овраги, перерѣзывающіе нагорный берегъ, спускается снова въ долину и идетъ лѣсомъ до р. Вѣксы, на которой перевозъ къ с. Орѣхову; далѣе дорога идетъ по довольно ровной и лѣсистой мѣстности до г. Буя.

Грунтъ дороги твердый, долиною иловатый, въ прочихъ мѣстахъ песчано-глинистый.

2) *Дорога изъ г. Галича въ городъ Солтальичъ, чрезъ городъ Чухлому.* Отдѣляется отъ новаго Вятскаго тракта близъ деревни Алехиной, въ 20½ верстахъ отъ Галича, и, до деревни Дьяконовой, идетъ непрерывными горами и оврагами, во избѣжаніе чего вѣздятъ луговую дорогу, которая, какъ сказано при описаніи новаго Вятскаго тракта, идетъ отъ Галича долиною Галичскаго озера.

Такимъ образомъ луговая дорога минуетъ всѣ горы, и имѣетъ одинъ только подъемъ, при деревнѣ Фатьяновой; сверхъ того отъ Дьяконова, гдѣ почтовая станція, до Галича по большей дорогѣ 25 верстъ, по луговой же 18—19 верстъ.

Отъ деревни Дьяконовой дорога идетъ по мѣстности лѣсистой и возвышенной, но болѣе ровной; горъ мало и онѣ пологи.

Отъ города Чухломы дорога идетъ сначала болотистыми лугами, прилежащими къ озеру, далѣе же по довольно ровной мѣстности, закрытой лѣсомъ, прерывающимся около прилегающихъ къ дорогѣ селеній.

3) *Дорога изъ города Ветлуги въ городъ Макарьевъ.* Дорога эта сначала идетъ по лѣсистымъ и болотистымъ лугамъ, прилежащимъ къ рѣкамъ: Нужиной, Туранкѣ и Елховкѣ. Отъ деревни Пвяжной начинается боръ, которымъ дорога идетъ 56½ верстъ, и который извѣстенъ подъ названіемъ шестидесятаго волока; на этомъ протяженіи кромѣ почтовыхъ станцій и немногихъ постоялыхъ дворовъ, — нѣтъ селеній.

Боръ пересѣкается во многихъ мѣстахъ рѣчками и болотистыми полосами, чрезъ которыя устроены по дорогѣ мосты и гати.

По выходѣ изъ бора, дорога, спустившись подъ гору, выходитъ на луга поросшія кустами, и подходитъ къ рѣкѣ Унжѣ, чрезъ которую устроены перевозы на плоту. Все пространство отъ Унжи до бора покрывается весеннимъ разливомъ, и тогда переправа бываетъ на досчанникахъ; въ стѣдствіе этаго разлива, по спаденіи воды, остаются по лугамъ болота, чрезъ которыя проложены по дорогѣ гати и мостики.

За перевозомъ, дорога, поднявшись въ гору, направляется на старыи Вятскій трактъ.

Грунтъ земли по этой дорогѣ въ низинахъ болотистый, въ прочихъ же мѣстахъ песчаный.

4) *Дорога изъ города Кинешмы въ з. г. Лухъ*; направляясь вдоль теченія р. Кинешемки, текущей въ крутыхъ берегахъ, эта дорога пересѣкаетъ 4 раза самую рѣку, а также овраги и лоцины, входящія въ ея долину. Кромѣ р. Кинешемки, дорога эта пересѣкаетъ изъ рѣкъ: Рисуновку, Возополь и Лухъ; послѣднія двѣ рѣки текутъ по мѣстамъ болотистымъ, чрезъ которыя устроены насыпи и мосты. Мѣстность по большей части открытая; грунтъ песчаный, мѣстами же каменистый.

5) *Дорога изъ города Кинешмы въ з. городъ Плесъ*. Отдѣляется отъ предыдущей дороги въ 3 верстахъ отъ города Кинешмы, идетъ по мѣстности довольно ровной и открытой, изрѣдка перерывающейя перелѣсками; спуски незначительны, большій изъ нихъ на р. Сунжѣ.

Грунтъ сначала песчаный, далѣе же глинистый; между Дюдяковымъ и Алтуховымъ слабый, почему на этомъ пространствѣ устроены въ нѣкоторыхъ мѣстахъ гати.

6) *Дорога изъ Ветлуги въ городъ Никольскъ*. Эта дорога, вновь устроенная, идетъ перелѣсками, по мѣстности ровной; за исключеніемъ низменныхъ луговъ близъ д. Катунки, до спуска въ долину р. Ветлуги, къ перевозу, который имѣетъ въ обыкновенное время 75 саж. длины. Послѣ перевоза дорога идетъ отчасти по лѣсистой мѣстности, отчасти же по населенной и открытой до дер. Уткиной, за которою вступаетъ снова въ лѣсъ, тянущійся по болотистой и озеристой мѣстности, — которою идетъ до вторичнаго перевоза чрезъ рѣку Ветлугу, и за тѣмъ поднимается къ деревнѣ Дюковой, лежащей уже на старомъ Вятскомъ трактѣ.

Отъ деревни Дюковой, этотъ трактъ идетъ по старому Вятскому до с. Никольскаго, что на Пыщугѣ, а оттуда новарачиваетъ въ Никольскъ.

7) *Дорога изъ города Варнавина въ городъ Семеновъ.* Проведена вновь для прямѣйшаго и удобнѣйшаго сообщенія этихъ двухъ мѣстъ; она проложена въ большой ея части по существовавшей торговой дорогѣ между Варнавинымъ и Семеновымъ, спрямивъ и сокративъ въ нѣкоторыхъ мѣстахъ,—и направляя ее прямо на торговое село Баки, и оттуда лѣвѣе старой дороги на деревню Бокову, во избѣжаніе сыпучаго песчанаго грунта, по которому отчасти пролегаетъ старая дорога.

Почтовая дорога изъ города Ветлуги въ городъ Никольскъ, равно и изъ г. Варнавина въ г. Семеновъ, составляющіе уѣздный Никольско—Семеновскій почтовый трактъ, имѣютъ ту невыгоду, что при слѣдованіи изъ г. Никольска въ г. Семеновъ надобно переправляться два раза чрезъ р. Ветлугу, которая весною разливается близъ с. Шанги (Ветлужскаго уѣзда) на протяженіи 7—ми верстъ, а близъ станціи Ивановской, того же уѣзда, на разстояніи 6—ти верстъ, чрезъ что лишаетъ возможности сообщенія на этомъ пути съ Апрѣля до начала Іюня.

Для избѣжанія этого неудобства предполагается нынѣшнюю Никольско—Семеновскую дорогу уничтожить, или всю, или только частью. Въ первомъ случаѣ почтовое сообщеніе между означенными городами будетъ производиться по прежнему чрезъ городъ Вологду; а во второмъ имѣется въ виду, пролегающую правымъ берегомъ р. Ветлуги, проселочную дорогу отъ села Богородскаго, близъ станціи Дюковой, до станціи Ивановской, разработать и обратить въ почтовую. Этимъ средствомъ уничтожаются пронесящія отъ р. Ветлуги затрудненія, потому что на этомъ протяженіи правый берегъ рѣки возвышеннѣе лѣваго и при томъ ненужно будетъ переправляться чрезъ рѣку; но исполненіе этого проекта зависитъ отъ уступки владѣльцами земли, чрезъ которую предполагаемая дорога должна проходить.

Кромѣ существующихъ нынѣ въ Костромской губерніи почтовыхъ дорогъ, вѣроятно со временемъ будетъ проложено отъ города Ярославля въ городъ Кострому шоссе, потому что на этотъ предметъ Вырочайше повѣлено произвести изысканіе по обѣимъ сторонамъ рѣки Волги, и въ настоящее время сдѣлано уже изысканіе по правому ея берегу, какъ болѣе удобному, по причинѣ ровнаго мѣстоположенія и малаго числа болотистыхъ мѣстъ.

По этому изысканію предполагаемая линія шоссе начинается отъ города Ярославля по Ярославско—Московскому шоссе, и пройдя по немъ 35 сажень поворачиваетъ въ лѣво; потомъ пересѣкши нынѣшнюю почтовую

Костромскую дорогу отбывает рѣку Волгу до с. Туношны. Отсюда оно направляется на с. Красное, отъ котораго на 7 верстѣ, вступивъ въ предѣлы Костромской губерніи, продолжается до с. Левашева, далѣе идетъ по упомянутой почтовой дорогѣ чрезъ деревню Лихобразово, къ слободѣ Песочной, отъуда снова направляется, оставивъ въ лѣвой сторонѣ деревню Коряково, по той же почтовой дорогѣ до самой рѣки Волги, гдѣ, у села Никольскаго, предполагается устроить переправу на паромѣ въ городъ Кострому.

По описанному направленію вся линія шоссе, отъ города Ярославля до переправы въ городъ Кострому чрезъ р. Волгу, составитъ 67 верстѣ 419 сажень, а въ предѣлахъ Костромской губерніи около 34 верстѣ.

вв) *Дороги торговли.*

1) *Дорога изъ Костромы въ Ярославль, по луговой сторонѣ рѣки Воли,* служитъ кратчайшимъ сообщеніемъ г. Костромы съ Ярославлемъ; на протяженіи своемъ въ Костромской губерніи она идетъ близъ самаго берега рѣки Волги, по песчаному грунту, лугами, заливаемыми ежегодно весеннимъ разливомъ рѣкъ: Волги и Костромы; почему проѣздъ по ней отъ послѣднихъ чиселъ Марта до начала Іюля невозможенъ.

Кромѣ этаго неудобства, эта дорога во всѣхъ отношеніяхъ лучше нагорныхъ дорогъ береговой и почтовой, идущей на городъ Нерехту; лучше, во-первыхъ потому, что короче этой послѣдней на 30 верстѣ, а во-вторыхъ потому что проходитъ по мѣстности совершенно ровной, тогда какъ первыя двѣ идутъ по мѣстности болѣе или менѣе гористой.

Въ слѣдствіе этаго, всѣ частныя сношенія Костромы съ Ярославлемъ производятся по этой дорогѣ, кромѣ упомянутаго времени, въ которое всѣ переѣзды совершаются по береговой нагорной дорогѣ.

До 1848 года эта дорога была почтовою, а въ весеннее время станціи переносились на нагорный трактъ; по съ учрежденіемъ новой почтовой дороги изъ Ярославля въ Нерехту, почтовое сообщеніе по ней прекратилось.

2) *Дорога изъ Костромы въ Ярославль, по нагорному берегу рѣки Воли;* отдѣляется отъ Владимірской почтовой дороги, при выходѣ ея изъ Спасской слободы и направляется чрезъ Малую Соль, въ предѣлахъ Ярославской губерніи, мѣстностью довольно ровною, полями и пе-

рельсками, по песчаному грунту, исключая протяженія отъ деревни Коракова до Песочной слободы, гдѣ грунтъ глинистъ и мѣстности близъ д. Шпилевой, гдѣ онъ болотистъ.

Эта дорога своимъ протяженіемъ отъ Костромы до Ярославля длиннѣе луговой дороги почти на 20 верстъ.

3) *Дорога изъ Костромы чрезъ с. Молвитино въ г. Буя*: пролегаетъ по мѣстности довольно ровной, исключая спусковъ въ долины рѣкъ: Мезы, Андобы, Шачи и Письмы; самыя большія горы находятся при деревняхъ: Зогзинъ, Шипиловъ, с. Головинскомъ и д. Гольцовой; грунтъ ихъ большею частію глинистый.

Мѣстность довольно лѣсистая; открытая полоса пролегаетъ около Молвитина, далѣе же лѣса увеличиваются и отъ Селезневой слободы дорога идетъ сплошнымъ лѣсомъ до самаго Буя. Грунтъ земли отъ города Костромы песчаный, далѣе же песчано-глинистый, а отъ Селезневой слободы до Буя снова песчаный.

Эта дорога устроена и содержится хорошо, такъ что на всемъ ея протяженіи, за исключеніемъ лишь описанныхъ горъ и низменной мѣстности, лежащей между Гольцовымъ и Головинскимъ, не бываетъ нигдѣ затрудненій для проѣзда.

4) *Дорога изъ города Буя въ городъ Вологду*, направляется берегомъ рѣки Костромы, сначала по песчаному грунту, далѣе же идетъ твердымъ песчано-глинистымъ грунтомъ, и отъ самаго города Буя до границы Вологодской губерніи пролегаетъ лѣсомъ, разчищеннымъ въ поля небольшими лишь участками около селеній.

5) *Дорога изъ города Буя въ городъ Любимъ*, идетъ до села Контѣва берегомъ рѣки Костромы по твердо-песчаному грунту, вдоль опушки лѣсовъ, прилежащихъ къ этой рѣкѣ; далѣе же до границы Ярославской губерніи грунтъ твердый, иловатый, а мѣстность открытая.

6) *Дорога изъ города Буя въ городъ Солигаличъ*, отдѣляется отъ почтовой дороги, идущей изъ Буя въ Галичъ, переходитъ глубокую и широкую долину рѣки Шачи, и направляется по гористому и довольно лѣсистому берегу рѣки Ноли. За Николю Березовцемъ, при которомъ отдѣляется дорога на Чухлому и Галичъ,—мѣстность переходитъ въ ровную и лѣсистую, сохраняя этотъ видъ до самаго города Солигалича.

Эта дорога довольно посѣщаема обывателями, потому что служить крат-

чайшимъ сообщеніемъ какъ Буя съ Солигаличемъ, такъ равно Солигалича съ Галичемъ и Буя съ Чухломою;—но при движеніи по ней обозовъ встрѣчаются, особенно весною и осенью, разныя затрудненія, для отвращенія которыхъ необходимы нѣкоторыя поправки и исправленія.

7) *Дорога изъ Буя въ городъ Чухлому*, отдѣляется отъ предыдущей дороги при селѣ Николѣ Березовцѣ.

Эта дорога, безъ предварительныхъ исправленій, очень неудобна для слѣдованія тяжестей, потому что она идетъ большею частію по мѣстности лѣсистой и возвышенной, а у истоковъ р. Ноли болотистой, почему здѣсь встрѣчаются непрерывные мосты и бревенчатыя гати.

8) *Дорога изъ города Солигалича въ городъ Вологду* отдѣляется отъ дороги, идущей изъ Солигалича въ Буй при деревнѣ Илейкиной, направляется по теченію рѣки Костромы, пролегаетъ лѣсами и при деревнѣ Дорь—Павловской соединяется съ дорогою идущею изъ Буя въ Вологду. Эта дорога весьма мало посѣщаема; хотя она и исправляется натуральною повинностію обывателей; но безъ предварительныхъ исправленій неудобна для движенія значительныхъ тяжестей. Переправа чрезъ рѣку Мензу, при погостѣ Феропонтовѣ, производится лѣтомъ въ бродѣ, который не менѣе аршина; когда же вода выше, то переѣзжаютъ на лодкахъ, содержимыхъ обывателями для самихъ себя.

9) *Дорога изъ города Солигалича въ городъ Тотму*. Эта дорога, въ Костромской губерніи, проходя болотами и дремучими лѣсами, становится весьма узка, такъ что мѣстами едва можно разѣхаться двумъ повозкамъ; въ лѣтнее время проѣздъ по ней почти невозможенъ, даже для самыхъ незначительныхъ тяжестей. Зимой проѣздъ по ней лучше и больше.

10) *Дорога изъ города Галича въ городъ Кинешму*, идетъ возвышенною и открытою мѣстностію часто пересѣкаемою значительными перелѣсками, рѣками, рѣчками и оврагами. Дорога эта переходитъ чрезъ слѣдующія рѣки: Челсму, Вялку, Корбу, Тебзу и Мѣру (3 раза).

Замѣчательные, по своей высотѣ и крутизнѣ, спуски находятся при селѣ Семеновскомъ, деревняхъ Афонасовой, Останкинѣ, Вахраковѣ, Агишинѣ и селѣ Угольскомъ.

Грунтъ земли на описанной дорогѣ большею частію иловатый и песчано-глинистый, а по рѣкѣ Мѣрѣ глинистый. Эта дорога для проѣзда экипажей и обозовъ удобна при нѣкоторыхъ предварительныхъ ея поправкахъ.

11) *Дорога изъ села Игодова въ Воронье*, служитъ поперечнымъ сообщеніемъ предыдущей дороги съ большою почтовою, идущею изъ Костромы въ Галичь, и можетъ быть въ нѣкоторыхъ случаяхъ употреблена для движенія тяжестей; но въ такомъ случаѣ необходимы предварительный ея осмотръ и поправка; хотя эта дорога, соединяющая два торговья села, и включена въ дорожное росписание губерніи и исправляется общею натуральною повинностію обывателей, но проѣздъ по ней незначителенъ и потому она не всегда содержится въ исправномъ видѣ. Грунтъ земли глинистый и иловатый.

Описываемая дорога, отдѣлившись отъ села Игодова, идетъ мѣстностью довольно гористою, и болѣею частію полями, оставляя лѣса въ сторонѣ; только близъ деревни Моисѣевой, при которой выходитъ на почтовую дорогу, находятся перелѣски.

12) *Дорога изъ города Галича въ село Молвитино*, начинается въ 11³/₄ верст. отъ Галича по Буйской дорогѣ и соединяетъ торговья села Костому и Молвитино съ Галичемъ.

Отъ поворота эта дорога идетъ по мѣстности весьма лѣсистой и переходитъ, между селами Костомою и Новографскимъ, чрезъ рѣку Тебзу по мельничной плотинѣ, которая весною разбирается; при чемъ прилежащія къ рѣкѣ гати портятся, и до поправки ихъ переѣзда нѣтъ.

По выходѣ изъ лѣса къ р. Писемѣ, дорога огибаетъ Гольцовскую гору и выходитъ къ переправѣ чрезъ эту рѣку, лежащую на дорогѣ изъ Костромы на Молвитино въ Буй.

Эта дорога, хотя торговая и довольно посѣщаемая, но не исправляется общею натуральною повинностію, а возложена на попеченіе самихъ обывателей.

Всего отъ села Молвитина до Галича 53¹/₄ версты.

13) *Дорога изъ города Галича въ городъ Макарьевъ*, идетъ сначала горами по открытымъ мѣстамъ, далѣе же входитъ въ лѣсъ, гдѣ пересѣкаетъ рѣку Черную, и направляется ровными мѣстами и перелѣсками къ р. Челемѣ, перейдя чрезъ которую идетъ полями и перелѣсками до дер. Ключищъ. На этомъ пространствѣ грунтъ земли глинистый и иловатый.

Отъ д. Ключищъ дорога направляется по теченію рѣки Шачи, чрезъ которую она переходитъ 3 раза; крутые и довольно высокіе берега этой рѣки, а равно и впадающихъ въ нее нѣсколькихъ малыхъ ручьевъ, дѣ-

ляютъ дорогу болѣе гористою. Около деревни Иващковой, дорога вступаетъ въ сплошной лѣсъ, которымъ идетъ частью по пескамъ, частью по болоту, до большой дороги изъ Костромы въ Макарьевъ, на которую выходитъ въ 4-хъ верстахъ отъ Кадья.

Грунтъ дороги, до вступленія ея въ лѣсъ, твердый, сѣрый, преимущественно глинистый. Эта дорога удобна для проѣзда экипажей; но при движеніи особенно значительныхъ обозовъ, необходимы предварительный осмотръ и поправка, какъ мостовъ, такъ равно и нѣкоторыхъ крутыхъ спусковъ.

14) *Дорога изъ города Чухломы въ городъ Кологривъ чрезъ село Бушево.* По выходѣ изъ Чухломы, дорога идетъ полями, перелѣсками и лѣсомъ къ рѣкѣ Вигѣ, переходитъ ее и слѣдуетъ далѣе по низменной лѣсистой мѣстности, гатями и мостами, до новаго Вятскаго тракта, которымъ и слѣдуетъ до Кологрива.

На всемъ протяженіи описанной дороги грунтъ глинистый и болотистый; мѣстность, кромѣ нѣсколькихъ весьма небольшихъ спусковъ въ овраги и къ рѣчкамъ, ровная и дорога идетъ исключительно лѣсомъ, разчищеннымъ въ поля небольшими лишь участками около селеній.

По топкости своей, эта дорога очень дурна и можетъ быть удобна для проѣзда весьма лишь небольшихъ обозовъ.

15) *Дорога изъ города Кологрива въ городъ Макарьевъ.* Идетъ по берегу рѣки Унжи, по песчаному грунту, мѣстами довольно гориста, и вообще закрыта лѣсомъ, котораго небольшіе лишь участки разчищены около селеній.

16) *Дорога изъ г. Юрьевца въ з. г. Кадья,* идетъ по правому берегу рѣки Немды, и постепенно подымаясь тянется сначала сѣнокосными поемными лугами, а далѣе идетъ по песчаному грунту и перелѣсками до деревни Гобиной, за которою вступаетъ въ сплошной лѣсъ, тянущійся по болотистымъ мѣстамъ до самаго Кадья; особенно болотисты мѣста на протяженіи 4½ верстъ за деревней Гобиной, и на 3-й верстѣ, за деревнею Новою Никольскою, по обѣимъ сторонамъ рѣки Братынецъ. Въ самыхъ болотистыхъ мѣстахъ, дорога выстлана бревенчатými мостовинами.

Эта дорога, хотя служить кратчайшимъ путемъ изъ Юрьевца въ Галичь и Чухлому, но она такъ дурна и болотиста, что по ней проѣздъ весьма малъ.

17) *Дорога из г. Макарьева в город Юрьевец* отдѣляется отъ дороги, идущей изъ Макарьева в Кострому, при селѣ Воскресенскомъ, в 10 верстахъ отъ Макарьева и идетъ на семь своемъ протяженіи берегомъ рѣки Унжи, который в началѣ высокъ и перерѣзанъ глубокими оврагами и долинами впадающихъ рѣкъ, а потомъ, по мѣрѣ сближенія рѣки Унжи съ рѣкою Немдою, мѣстность становится ниже и в 2½ верстахъ отъ Волги, дорога спускается при деревнѣ Чиходомовой в луга, затопляемые ежегодно весеннимъ разливомъ рѣки Волги.

Эта дорога для проѣзда экипажей удобна, кромѣ весенняго времени, когда разливомъ водъ Волги, перевозъ чрезъ нее становится очень великъ; разливъ же Унжи наполняетъ водою овраги и русла своихъ притоковъ что и дѣлаетъ переѣздъ черезъ нихъ нѣсколько затруднительнымъ.

18) *Дорога изъ города Варнавина в городъ Макарьевъ*, идетъ перелѣсками и полями по мѣстности довольно ровной, перерѣзанной нѣсколькими рѣками, ручьями и оврагами на деревню Гудки, за которою соединяется съ дорогою идущею изъ Ветлуги в Макарьевъ. Изъ рѣкъ и рѣчекъ, пересѣкающихъ описываемую дорогу, значительнѣйшія: Лубянка, Лапшанга, Ужгуръ, Шуда, Сорвашъ, Сежа, Воль, Елховка и Туронка. Грунтъ преимущественно глинистый и иловатый, а мѣстами песчаный и болотистый; самыя значительныя болота находятся: 1) по берегамъ рѣки Лапшанги, гдѣ дорога идетъ частями на 2½ версты; и 2) по берегамъ р. р. Сорвашъ, Воль, Елховка и Туронка.

19) *Дорога изъ пос. Парфентьева в г. Старую Унжу*. Послѣ переправы при пос. Парфентьевѣ чрезъ р. Нею, берега которой отлоги и песчаны, дорога идетъ большими перелѣсками до р. Неи, чрезъ которую переправляется 2 раза, и затѣмъ входитъ в боръ, которымъ идетъ до ст. Унжи, по низменнымъ и ровнымъ мѣстамъ. Грунтъ дороги иловатый, за исключеніемъ небольшихъ низменныхъ и болотистыхъ мѣстъ, находящихся в 24 верстахъ отъ пос. Парфентьева.

Эта дорога для слѣдованія экипажей и обозовъ неудобна.

20) *Дорога изъ города Кологрива чрезъ Судай в городъ Чухлому*. Эта дорога отдѣляется отъ почтовой, идущей изъ Кологрива в Галичъ, в 4½ верстахъ отъ Кологрива, идетъ по правому берегу рѣки Унжи, большею частію лѣсомъ, преимущественно по песчаному грунту, непрерывно пересѣкаясь лощинами, оврагами и рѣчками; по дорогѣ очень много спусковъ чрезвычайно крутыхъ, особенно на р. Ворзникѣ, в 12½ верстахъ отъ поворота.

Мостовъ большею частью совсѣмъ нѣтъ, почему почти вездѣ переправляются въ бродъ; даже и въ тѣхъ мѣстахъ, гдѣ они устроены, ихъ по малому проѣзду худо поддерживаютъ.

За деревней Морхдинной дорога выходитъ на берегъ рѣки Унжи и идетъ около 8 верстъ лугами, которые весною заливаются водою; эти луга пересѣчены многими рѣчками, текущими преимущественно въ крутыхъ, обрывистыхъ берегахъ, отчего переѣздъ чрезъ нихъ весьма неудобенъ; пройдя луга, дорога пролегаетъ лѣсами и болотистыми мѣстами до самой р. Виги, чрезъ которую, равно какъ и чрезъ р. Понгу, переправляются на плотахъ.

Отъ р. Виги дорога идетъ по мѣстности ровной, пересѣченной оврагами и болотистыми низинами, проходящими полосами въ лѣсахъ, на деревню Андреянову и, пролегая далѣе мѣстами болѣе населенными, идетъ полями и перелѣсками, по мѣстности болѣе разнообразной до выхода на почтовую дорогу, соединяющую Солигаличъ съ Чухломою въ 5 верстахъ отъ города Чухломы.

Эта дорога неудобна для проѣзда экипажей, особенно же тяжестей, какъ по своему неустройству во всѣхъ отношеніяхъ, такъ равно по множеству очень крутыхъ горъ и совершенно необработанныхъ и частыхъ болотъ, по которымъ нѣкогда были настланы мостовины, нынѣ совсѣмъ испортившіяся и сгнившія; по этому дорога эта едва допускаетъ проѣздъ одиночныхъ одноконыхъ обывательскихъ подводъ.

21) *Дорога изъ города Варнавина въ городъ Юрьевецъ.* Эта дорога отдѣляется отъ дороги идущей изъ города Варнавина въ городъ Семеновъ, при деревнѣ Скокахъ, въ 11 верстахъ отъ Варнавина; идетъ то полями, то лѣсами по грунту иловатому, песчаному или болотистому, пересѣкая рѣки: Керженецъ, Бѣльможъ, Большую Сергу, Малую Сергу, Узолу, Мочевязъ, Мочу и 2 раза р. Солбасъ, за тѣмъ спускается въ луга, прилежающіе къ р. Волгѣ, направляясь мимо Кривоозерскаго монастыря къ устью р. Унжи, достигаетъ перевоза чрезъ Волгу въ г. Юрьевцѣ.

Эта дорога удобна для проѣзда экипажей и обозовъ; но по множеству на ней мостовъ и гатей могутъ встрѣтиться непредвидѣнные затрудненія.

22) *Дорога изъ города Семенова, чрезъ села Баки и Урень, въ города Ярацкъ и Царевосанчурскъ.* Эта дорога отдѣляется отъ дороги идущей изъ Варнавина въ Семеновъ, при деревнѣ Чашихъ, отъ

куда идетъ въ село Бани, за которымъ спускается къ рѣкѣ Ветлугѣ, проходя къ перевозу по прибрежнымъ пескамъ, покрываемымъ весеннимъ разливомъ; за перевозомъ дорога вступаетъ тотчасъ же въ лѣсъ и идетъ сначала низкими мѣстами по гатямъ, а потомъ по песчаной равнинѣ, покрытой сплошнымъ лѣсомъ; такимъ образомъ дорога, нѣсколько поднимаясь, доходитъ до низменной поемной долины р. Усты, чрезъ которую устроенъ перевозъ.

За р. Устою дорога идетъ то болотистыми лѣсами, то полями, пересѣкая рѣки: Яруниху, Чернушку, Усту, Моркву, Хмѣлевку, Темду, Арю, Ваю, Феклину, Яхту, Суду и множество рѣчекъ съ прилежащими къ нимъ болотами и низменными лугами, достигаетъ деревни Вязовки, лежащей на границѣ Вятской губерніи, отъ которой отдѣляется рѣкою Вязовкою.

Эта дорога, не смотря на множество болотистыхъ мѣстъ, по которымъ она проходитъ, удобна для сообщенія во всякое время года.

23) *Дорога изъ пос. Пучежа въ городъ Варнавинъ.* Эта дорога начинается отъ перевоза чрезъ рѣку Волгу, которая имѣетъ въ обыкновенное время 1 версту ширины; въ меженное же время, когда Волга мелѣетъ, перевозъ сокращается вполовину и дорога идетъ на $\frac{3}{4}$ версты сыпучими песками. Луга затопляются ежегодно весеннимъ разливомъ; въ это время перевозъ отъ Пучежа простирается на 5 верстъ до того мѣста, гдѣ дорога поднимается изъ луговъ.

Исключая этого подъема, горъ на протяженіи описываемой дороги весьма мало, мѣстность ровная, грунтъ сѣропесчаный. Дорога эта представляетъ слѣдующія затрудненія:

1) Р. Ширмокса, которую переходятъ въ обыкновенное время въ бродъ, имѣющій 6 сажень длины, въ весеннее время разливается сажень на 25, при чемъ вода держится до перыхъ чиселъ мая; въ слѣдствіе малаго проѣзда, тамъ не содержится перевоза, и сообщеніе на это время прекращается; то же случается, хотя въ гораздо меньшемъ видѣ, и во время большихъ дождей.

2) Отъ села Ковернина дорога пролегаетъ низкими мѣстами, гатями, особенно между деревнями Большими и Малыми Мостами, при рѣкахъ: Узолѣ и Часихѣ; при чемъ часть дороги, около версты въ длину, затопляется водою, въ весеннее время, дней на 20-ть, и тогда сообщеніе прекращается, что бываетъ иногда также на короткое время, въ сильныя и продолжительныя дожди.

Такъ какъ, кромѣ описанныхъ затрудненій, иныхъ по этой дорогѣ не бываетъ и дорога особенно, до села Ковернина хороша, то по ней можно направлять въ лѣтнее и зимнее время, какъ обозы такъ и тяжести.

24) *Дорога изъ села Ковернина въ село Баки.* Эта проселочная, весьма мало посѣщаемая дорога, идетъ лѣсами и можетъ быть въ случаѣ необходимости употреблена для направленія весьма малыхъ тяжестей, во всякое время года исключая весны; потому что переправы чрезъ р. Узолу, подъ селомъ Коверниннымъ, и чрезъ Керженецъ, подъ деревней Огибной, по случаю разлитія водъ, въ это время дѣлаются весьма затруднительными, дней же на 20—ть даже совсѣмъ прекращаются.

Эта дорога на протяженіи своемъ переходитъ въ двухъ мѣстахъ по Нижегородской губерніи.

25) *Дорога изъ города Варнавина въ село Урень.* По выходѣ изъ Варнавина, эта дорога спускается къ перевозу чрезъ рѣку Ветлугу, имѣющую здѣсь въ обыкновенное время 50 сажень ширины; послѣ чего дорога идетъ сначала лугами, а затѣмъ сплошными лѣсами, по низкимъ болотистымъ мѣстамъ, пересѣкаясь частыми гатями, и выходитъ къ деревнѣ Холкиной, лежащей на описанномъ трактѣ изъ с. Баковъ въ с. Урень, и отстоящей отъ послѣдняго въ $5\frac{1}{4}$ верстахъ.

Эта дорога въ случаѣ необходимости можетъ быть употреблена для направленія не большихъ обозовъ, кромѣ весенняго времени, когда отъ болотистыхъ мѣстъ, по которымъ пролегаетъ дорога, могутъ встрѣтятся не предвидѣнные затрудненія.

26) *Дорога изъ города Ветлуги въ города Яранскъ и Казань,* идетъ къ перевозу чрезъ рѣку Ветлугу, послѣ чего дорога пролегаетъ сначала лугами, прилежащими къ рѣкѣ, а потомъ идетъ боромъ по ровной, песчаной мѣстности, пересѣченной во многихъ мѣстахъ болотистыми полосами, чрезъ которыя настланы бревенчатая гати.

Отъ села Холкина дорога идетъ селеніями между полей, стѣсненныхъ прилегающими вокругъ лѣсами, и за деревней Широкой, снова вступаетъ въ лѣсъ, направляясь на починокъ Шулешу и деревни Черную, Малую и Большую Пристань, до р. Ваи; здѣсь существовалъ прежде мостъ чрезъ эту рѣку и ея пойму въ 560 сажень и въ слѣдъ за нимъ другой, устроенный на сваяхъ же, черезъ болота въ 192 сажени длины; нынѣ во избѣжаніе такой длины моста устроена объѣздная дорога вправо, которая идетъ по болоту гатью на 240 сажень и фашиннымъ мостомъ въ 130

сажень; послѣ чего объѣздъ выходитъ снова на старую дорогу, слѣдующую къ деревнѣ Вязовкѣ, служащей границею Варнавинскаго уѣзда съ Яранскимъ.

Гунть песчаный, переходящій мѣстами въ супесочный, мѣстами въ иловатый.

27) *Дорога изъ села Уреня въ городъ Ветлугу.* Идетъ сначала по описанной дорогѣ изъ Уреня въ Яранскъ до села Темты. откуда поворачивается на деревни Буренино, Панфилово, Горевое и Карпуниху къ городу Ветлугѣ. Отъ деревни Горева дорога идетъ лѣсами, пролегающими по мѣстности весьма болотистой и покрытой множествомъ озеръ, а потому по этой дорогѣ, можно проѣзжать только зимою, лѣтомъ же дѣлають объѣздъ отъ деревни Карпунихи на село Холкино. Впрочемъ эта лѣтняя дорога удобна лишь для проѣзда легкихъ экипажей; всѣ же тяжести отправляются по нижеслѣдующей дорогѣ.

Всего отъ с. Уреня до города Ветлуги по этой дорогѣ 47-мъ верстъ; объѣздомъ же отъ деревни Карпунихи на деревню Золотово и село Колкино, и оттуда въ городъ Ветлугу,—55 верстъ.

28) *Дорога изъ села Уреня въ городъ Ветлугу, чрезъ деревню Сабакино и по Казанскому тракту.* Эта дорога идетъ отъ Уреня до деревни Титковой по описанной дорогѣ изъ села Уреня въ Яранскъ, и направляется оттуда на деревни Песошково, Елховку, починокъ Петропавловскій къ деревнѣ Собакиной, за которою выходитъ на помянутый трактъ, до самой Ветлуги.

По описанной дорогѣ всего отъ Уреня до Ветлуги 82¼ версты.

Эта дорога во всякое время года для прохода и проѣзда удобна.

29) *Дорога изъ села Семенова до деревни Зеленыхъ Луговъ.* Эта дорога вслѣдствіе своего неустройства и по могущимъ на ней встрѣтиться затрудненіямъ, особенно при провозѣ тяжестей, допускаетъ проѣздъ лишь въ одно зимнее время.

Весною или въ дождливое лѣто, описываемая дорога бываетъ по причинѣ окружающей болотистой и низкой мѣстности, особенно грязна и неудобна; зимою же значительно сокращая разстояніе противъ другаго пути идущаго на село Урень, она бываетъ болѣе посѣщаема.

Прежде эта дорога исправлялась общею земскою повинностью; нынѣ же, за малымъ проѣздомъ и болотистою мѣстностью, оставлена.

30) *Дорога изъ города Ветлуги въ село Рождественское.* До устройства вновь проектированной почтовой дороги, идущей изъ Ветлуги до станціи Дюковой, лежащей на Вятскомъ трактѣ, уже существовала между этими пунктами проселочная дорога, которая идетъ до села Рождественскаго берегомъ рѣки Ветлуги, по самымъ населеннымъ мѣстамъ Ветлужскаго уѣзда; далѣе же, отъ перевоза чрезъ Ветлугу при селѣ Рождественскомъ, пролегаетъ по тому же направленію, гдѣ прошла новая почтовая дорога.

Эта дорога къ проходу и проѣзду, во всякое время года, удобна.

31) *Дорога изъ города Юрьевца въ городъ Лухъ.* Эта дорога отдѣляется отъ большой почтовой, идущей изъ Юрьевца въ Нижній Новгородъ, въ $3\frac{1}{2}$ верстахъ отъ Юрьевца; въ началѣ идетъ по мѣстности открытой и гористой, которая за деревнею Раздьяконой становится болѣе ровной и пересѣкается перелѣсками до самаго Луха.

32) *Дорога изъ г. Луха въ пос. Пучежъ.* Отдѣляется отъ предыдущей дороги при селѣ Порзняхъ и идетъ по мѣстности преимущественно ровной и довольно лѣсистой; грунтъ земли песчано-глинистый.

33) *Дорога изъ г. Луха на село Мытъ въ г. Нижній-Новгородъ.* Эта дорога направляется изъ г. Луха мимо Болдыревой пустыни и идетъ берегомъ р. Луха по лѣсистой и ровной мѣстности, съ грунтомъ земли песчано-глинистымъ.

34) *Дорога изъ г. Луха въ г. Нерехту.* Отдѣляется отъ почтовой дороги, идущей изъ Луха въ Кинешму, при деревнѣ Городкѣ и пролегаетъ до торговаго села Филисова мѣстностію лѣсистою, далѣе же открытою, направляясь на торговья села: Острецово, Васильчино, Щукино и Середу-Упино, откуда идетъ по бывшему почтовому тракту на г. Владиміръ, пролегающему отъ Шуи въ Нерехту. Грунтъ земли песчано-глинистый.

35) *Дорога изъ г. Луха въ г. Шую.* Отдѣляется отъ предыдущей дороги при деревнѣ Кузминкѣ, въ $6\frac{1}{4}$ верстахъ отъ Луха, и пролегаетъ по мѣстности ровной и лѣсистой. Грунтъ земли песчано-глинистый.

36) *Дорога изъ Кинешмы въ г. Шую.* Отдѣляется отъ дороги, идущей изъ Кинешмы въ Плесь, въ $2\frac{1}{2}$ верстахъ за деревней Каниной и въ 20 верстахъ отъ г. Кинешмы; идетъ на торговое село Вичугу, по открытой мѣстности; грунтъ земли иловатый и частію глинистый.

37) *Дорога изъ г. Плеса въ г. Шую.* Эта дорога идетъ по теченію р. Тезы, которую переходитъ при селѣ Ряполовѣ, отсюда направляется къ селу Острцову, при которомъ выходитъ на описанную дорогу, изъ города Луха въ городъ Нерехту, которою и слѣдуетъ до села Михайловскаго, гдѣ поварачиваетъ на Шуйскую дорогу, идущую изъ города Кинешмы. Мѣстность ровная; грунтъ земли песчаный и частью глинистый.

38) *Дорога изъ г. Костромы въ г. Шую, чрезъ село Красное.* Отдѣляется отъ почтовой дороги, идущей изъ Костромы въ Нижній-Новгородъ, въ $6\frac{3}{4}$ верстахъ отъ г. Костромы; идетъ на село Красное, за которымъ въ 3 верстахъ переходитъ чрезъ рѣку Волгу и далѣе на село Васильчичино, откуда входитъ въ Шуйскій уѣздъ, направляясь чрезъ с. Дуншлово къ г. Шуѣ; грунтъ земли на этомъ пространствѣ глинистый. Мѣстность, по которой пролегаетъ дорога въ Костромскомъ уѣздѣ довольно гориста и лѣсиста, въ Нерехтскомъ же болѣе открыта, при чемъ грунтъ преимущественно иловатый.

39) *Дорога изъ г. Нерехты въ г. Шую.* Отъ г. Нерехты до села Арменокъ, дорога идетъ берегомъ рѣки Солоницы, по иловато-глинистому грунту, пересѣкаясь во многихъ мѣстахъ широкими полосами луговъ, прилежащихъ къ берегамъ рѣкъ Емены и Солоницы; далѣе мѣстность возвышенная, между селами Демидовымъ и Фрянковымъ дорога проходитъ на 5 верстѣ лѣсомъ и, пройдя всего $60\frac{3}{4}$ верстѣ, направляется въ Шуйскій уѣздъ.

Эта дорога до 1847 года была почтовою.

40) *Дорога изъ села Середы-Упина въ село Иваново;* служить для сообщенія этихъ двухъ торговыхъ селъ.

41) *Дорога изъ села Писцова въ городъ Ярославль,* пролегаетъ по Костромской губерніи на 24 версты 350 сажень. Мѣстность почти вся ровная, грунтъ глинистый.

42) *Дорога изъ г. Нерехты въ г. Ростовъ,* на село Бурмакино. Служитъ кратчайшею дорогою для слѣдованія изъ Костромы въ Москву на Нерехту, Бурмакино и Ростовъ.

43) *Дорога изъ села Краснаго въ городъ Плесь,* пролегаетъ берегомъ рѣки Волги, преимущественно по иловатому грунту.

44) *Дорога изъ города Плеса въ село Арменки,* идетъ чрезъ село Сидоровское, за которымъ переходитъ р. Шачу и ея луговую и

низменную долину; въ прочихъ мѣстахъ идетъ по мѣстности возвышенной и къ Плесу гористой; грунтъ земли иловатый, мѣстами песчаный и глинистый.

45) *Дорога изъ города Костромы въ Арменки.* Отдѣляется отъ почтовой дороги изъ Костромы въ Нерехту въ 2½ верстахъ отъ переезда при городѣ Костромѣ; пролегаетъ въ Костромскомъ уѣздѣ по мѣстности довольно лѣсистой, въ Нерехтскомъ же болѣе открытой; грунтъ песчаный.

46) *Дорога изъ г. Костромы въ г. Любимъ,* идетъ сначала по довольно овражистой и пересѣченной мѣстности и песчаному грунту, далѣе же по низкимъ и болотистымъ мѣстамъ къ селу Мискову и особенно за нимъ, на протяженіи 10-ти верстъ до рѣки Костромы, которую переходить при деревнѣ Исадахъ Ярославской губерніи.

Весною, во время разлитія водъ рѣки Костромы, эта дорога заливается на 15 верстъ, около села Мискова, а потому сообщеніе въ это время прекращается. Вообще эта дорога дурна, особливо въ дождливое время.

47) *Дорога изъ г. Судиславля въ г. Буй,* идетъ до деревни Задорожья по мѣстности болотистой, топкой; далѣе же по довольно гористой и лѣсистой, на село Залужье и при деревнѣ Хрѣновой выходитъ на дорогу изъ Костромы въ Буй.

48) *Дорога изъ г. Судиславля въ г. Любимъ.* Дурная проселочная дорога, идетъ горами и лугами, грунтъ земли глинистый, вязкій, низинами вообще топкій; весною же и осенью, а также послѣ дождей проѣздъ дѣлается весьма затруднительнымъ; сначала же весны, по случаю разлитія рѣкъ Костромы, Шачи и Андобы, онъ совершенно невозможенъ.

Всѣ описанныя дороги бывають хороши обыкновенно только сначала зимы; съ наносомъ же снѣговъ онѣ дѣлаются: 1) до того узкими, что провозъ тяжестей возможенъ лишь на одноконныхъ подводахъ, для проѣзда же въ легкихъ экипажахъ употребляютъ упряжку гусемъ и 2) по мѣрѣ проѣзда, болѣе или менѣе значительнаго, особенно обозовъ, дороги становятся ухабицы.

Въ мѣстахъ лѣсистыхъ дороги зимою бывають хотя узки, но вообще лучше другихъ.

гг) *Этапныя дороги.*

Костромскую губернію пересѣкаетъ, по направленію отъ Ярославля до Нижняго-Новгорода, этапный Сибирскій трактъ; кромѣ того учреждены

между губернскими и уѣздными городами и городами другихъ губерній этапныя дороги для слѣдованія арестантовъ и рекрутскихъ партій.

Сибирскій этапный путь отъ Костромы до Нижняго-Новгорода проходить по почтовому тракту на Кинешму, Юрьевецъ и посадъ Пучежъ, и на всѣхъ ночлежныхъ пунктахъ имѣеть нарочно устроенные укрѣпленные дома.

Кромѣ Сибирскаго тракта есть еще слѣдующія этапныя дороги.

- 1) Отъ Костромы до г. Нерехты, по почтовому тракту.
- 2) — — — г. Любима, (Ярославской губерніи) по торговому тракту на Мисково.
- 3) — — — г. Данилова, (Ярославской губерніи) тоже.
- 4) — — — г. Галича, по почтовому тракту.
- 5) — — — г. Макарьва, — — — —
- 6) — Нерехты — г. Ярославля, — — — —
- 7) — — — г. Шуи. . . по торговой дорогѣ чрезъ села Арменки и Дунилово.
- 8) — — — г. Кинешмы, сначала по торговой дорогѣ до села Арменокъ, а потомъ по большой проселочной на села Острицово и Вичугу.
- 9) Отъ г. Кинешмы до г. Шуи по торговой дорогѣ на Вичугу и Дунилово.
- 10) — г. — — г. Галича, по торговой дорогѣ на Ивашево и Галыгино.
- 11) — г. Юрьевца — г. Макар. по торговой дорогѣ на Погостъ и село Спаское.
- 12) — г. — — Варнавина, по торговой дорогѣ на Каргино, Маза, Рыжново и Макарьевское.
- 13) — г. Солигалича до Чухломы, по почтовой дорогѣ.
- 14) — г. — — Тотьмы, по торговой дорогѣ на с. Никольское, деревни Боръ и Погорѣлово.
- 15) — г. Варнавина — Ветлуги, по почтовой дорогѣ.
- 16) — г. — — Макарьев. — — — —
- 17) — г. Галича — Буя . . . — — — —
- 18) — г. — — Чухломы — — — —
- 19) — г. — — Кологрив. — — — —
- 20) — г. — — Макарьев. по торговой дорогѣ на деревни Ключище, Иваньково и село Марьино.

- 21) Отъ г. Буя до Любица по торговой дорогѣ на деревни Доръ и Ходѣево.
- 22) — г. — — Грязовца . . . по торговой дорогѣ на Яковлево, Иваново и Медвѣево.
- 23) — г. Макарьево до Кологрива, сначала по почтовой дорогѣ, а потомъ по торговой.
- 24) — г. — — до Ветлуги, по почтовой дорогѣ.
- 25) — г. — — до Орлова . . сначала по почтовой дорогѣ, а потомъ по торговой.
- 26) — г. Кологрива до — у деревни Попова выходитъ на путь изъ Макарьево въ Орлово.
- 27) — г. Ветлуги до Яранска . . по торговой дорогѣ на деревни Широкою и Черную.

За исключеніемъ Сибирскаго тракта, на всѣхъ остальныхъ этапныхъ дорогахъ ночлежныхъ укрѣпленныхъ домовъ нѣтъ, а арестанты помѣщаются или въ наемныхъ домахъ, или же имъ отводятся ночлеги у обывателей.

г) ПУТЕВОЙ УКАЗАТЕЛЬ.

Кратчайшія разстоянія по дорогамъ, вошедшимъ въ описаніе, между городами и другими пунктами внутри губерніи показаны въ слѣдующей таблицѣ:

За тѣмъ покажемъ разстояніе города Костромы отъ всѣхъ губернскихъ городовъ Россійской Имперіи, Царства Польскаго и Великаго Княжества Финляндскаго, по почтовымъ дорогамъ.

Города:

а) РОССІЙСКОЙ ИМПЕРІИ.

- 1) Архангельскъ . . . 1057¹/₄ на Ярославль и Холмогоры.
- 2) Астрахань 1673¹/₂ на Арзамасъ.
- 3) Вильно 1235 на Москву и Оршу.
- 4) Витебскъ 919¹/₄ на Москву.
- 5) Владимірь 260³/₄ на Нерехту, с. Писцово и Суздаль.
- 6) Вологда 285 на Ярославль.
- 7) Воронежъ 840¹/₄ на Москву.
- 8) Вятка 640¹/₄ на —
- 9) Гродно 1354³/₄ на —
- 10) Дербентъ 2353¹/₄ на Арзамазъ, Саратовъ, Астрахань и Кизляръ.
- 11) Екатеринодаръ . . 1724¹/₄ на Тамбовъ и Новочеркасскъ.
- 12) Екатеринославль . 1259³/₄ на Москву и Харьковъ.
- 13) Житомиръ 1351¹/₄ на —
- 14) Иркутскъ 5042¹/₂ на Нижній Новгородъ.
- 15) Казань 691 на — —
- 16) Калуга 517 на Москву.
- 17) Камен.-Подольскъ. 1628 на — и Житомиръ.
- 18) Кишеневъ 1715¹/₂ на — и Кіевъ.
- 19) Кіевъ 1204¹/₂ на —
- 20) Ковно 1373³/₄ на Москву и Оршу.
- 21) Красноярскъ 4041¹/₂ на Нижній Новгородъ.
- 22) Курскъ 842¹/₂ на Москву.
- 23) Кутаисъ 2421¹/₄ на Тамбовъ.
- 24) Минскъ 1047¹/₂ на Москву.
- 25) Митава 1341¹/₂ на Устюжну.
- 26) Могилевъ 899 на Москву.
- 27) Москва 345 на Ярославль.
- 28) Нижній-Новгор . . 294³/₄ на Кинешму.
- 29) Новгородъ 761³/₄ на Устюжну.
- 30) Новочеркасскъ . . 1370¹/₂ на Тамбовъ.

- 31) Орель 683¹/₄ на Москву.
- 32) Пенза 700¹/₂ на Арзамазъ.
- 33) Пермь 4268¹/₂ на Нижній Новгородъ.
- 34) Петрозаводскъ . . . 978¹/₂ на Тихвинъ.
- 35) Полтава 1187 на Москву.
- 36) Псковъ 963¹/₄ на Устюжну.
- 37) Ревель 1205¹/₂ на С. Петербургъ.
- 38) Рига 1302¹/₄ на Устюжну.
- 39) Рязань 524 на Москву.
- 40) Самара 976¹/₄ на Арзамазъ.
- 41) С. Петербургъ . . . 896 на Новгородъ и Ладугу.
- 42) Саратовъ 899¹/₄ на Арзамазъ.
- 43) Симбирскъ 876¹/₄ на —
- 44) Симферополь . . . 1706¹/₄ на Москву.
- 45) Смоленскъ 735 на —
- 46) Ставрополь 4708 на Тамбовъ.
- 47) Тамбовъ 717 на Владиміръ и Моршанскъ.
- 48) Тверь 463 на Рыбинскъ.
- 49) Тифлисъ 2243 на Тамбовъ.
- 50) Тобольскъ 2196 на Нижній Новгородъ.
- 51) Томскъ 3487 на — —
- 52) Тула 574 на Москву.
- 53) Уфа 1217 на Нижній Новгородъ и Казань.
- 54) Харьковъ 1046¹/₄ на Москву.
- 55) Херсонъ 1567¹/₄ на Москву, Харьковъ и Екатеринославль.
- 56) Черниговъ 1100¹/₂ на Москву.
- 57) Шемаха 2648 на Тамбовъ.
- 58) Эриванъ 2493 на —
- 59) Якутскъ 7752 на Нижній Новгородъ.
- 60) Ярославль 98¹/₃ на Нерехту.

в) ЦАРСТВА ПОЛЬСКАГО.

- 1) Варшава . . . 1533¹/₂ на Москву, Бобруйскъ и Брестъ-Литовскъ.
- 2) Люблинъ . . . 1505 на — — и —
- 3) Плоцкъ . . . 1632³/₄ на — — и —
- 4) Радомъ . . . 1630¹/₂ на — — и —
- 5) Сувалки . . . 1452¹/₄ на Смоленскъ, Минскъ и Гродно.

с) ВЕЛИКАГО КНЯЖЕСТВА ФИНЛЯНДСКАГО.

- 1) Або 1452¹/₄ на С.-Петербургъ.
- 2) Ваза 1577³/₄ на —
- 3) Выборгъ 987 на —
- 4) Гельсингфорсъ . 1263¹/₂ на —
- 5) Куопіо 1307¹/₄ на —
- 6) Санктъ-Михель . 1152¹/₄ на —
- 7) Тавастгусъ . . . 1383¹/₂ на Гельсингфорсъ.
- 8) Улеборгъ 1601 на С.-Петербургъ.

РОСНЕСАНІЕ ПОЧТОВЫХЪ СТАНЦІЙ И НА НИХЪ ЛОШАДЕЙ.

СПИСОКЪ

почтовымъ станціямъ Костромской губерніи, съ показаніемъ разстояніи одной станціи отъ другой, сколько содержится лошадей, сколько находится людей, какая производится плата отъ земства за содержаніе каждой станціи и кѣмъ станціи содержатся.

Названіе станціи.	Разстояніе одной станціи отъ другой.	Число лошадей.	Число людей на каждой станціи.	Какая производится плата за содержаніе станціи.		Кто содержатель.
				Руб.	К.	
<i>Почта Костромская въ Вятку.</i>						
Костромская	—	32	13	5446	35	Юрьевецкій 3-й гильдіи купецъ
Калининъ	22 ¹ / ₄	18	8	2709	73	Афонасій Ивановъ Козловъ.
Судиславская	28	20	9	3134	47	Изъ дворянъ титулярный совѣтникъ Николай Демьяновъ.
Луцкая	24	8	5	1481	10	Маіоръ Олегонтъ Семеновъ.
Калининская	22 ³ / ₄	8	5	1549	86	Изъ дворянъ коллежская ассессорша Марья Грекъ.
Деминская	15 ¹ / ₄	8	5	1474	86	Маіоръ Сергѣй Дмитриевъ.
Калининъ	30	8	5	1327	69	Юрьевецкій 3-й гильдіи купецъ Афонасій Ивановъ Козловъ.
Молова	18 ¹ / ₄	8	5	1498	17	Изъ дворянъ коллежская ассессорша Скворцова.
Мокроушская	25 ¹ / ₄	8	5	1510	5	Маіоръ Михайло Верховскій.
Удомля	19	8	5	1376	92	— — —

Малоугорская	27 ¹ / ₂	8	5	1373	28	Маіоръ Федоръ Крепишъ.
Фатьяновская	26 ¹ / ₂	5	3	960	30	Изъ дворянъ губернская секретарша Екатерина Жохова.
Евдокимовская	27	5	3	1062	50	Полковникъ Сергѣй Федоровъ Плаутинъ.
Бароновицкая	22 ³ / ₄	5	3	1050	97	Государственный крестьянинъ Дмитрій Андреевъ.
Дюковская	24 ¹ / ₄	6	4	1178	19	Коллежскій ассесоръ Петръ Сальковъ.
Ильинская	26 ¹ / ₂	6	4	1026	40	Крестьянинъ гг. Бабарыкиныхъ, Александръ Степановъ.
Сергѣевецкая	28	4	2	418	76	Полковникъ Сергѣй Федоровъ Плаутинъ.
Зауполовницкая	29 ³ / ₄	4	3	899	35	Изъ дворянъ губернская секретарша Екатерина Жохова.
<i>Отъ Судислава до Галича.</i>						
Воронье	21	10	6	1728	21	Титулярный совѣтникъ Николай Демьяновъ.
Жарковская	23 ¹ / ₄	10	6	1808	87	Маіоръ Сергѣй Павловъ Дмитріевъ.
Галичская	26 ¹ / ₄	14	7	2408	44	Ротмистръ Генадій Макаровъ.
<i>Отъ Галича до Солигалича.</i>						
Дьяконовская	24	4	3	879	92	Статская совѣтница Софья Доливо-Добровольская.
Чухломская	27	4	3	907	14	Поручикъ Иванъ Барыковъ.
Дорковская	23	2	2	348	51	Полковникъ Сергѣй Федоровъ Плаутинъ.
Солигаличская	22 ¹ / ₄	2	2	461	75	Маіоръ Александръ Мошковъ.
<i>Отъ Галича до Кологрива.</i>						
Кокорюкинская	25 ¹ / ₂	4	3	892	13	Ротмистръ Генадій Макаровъ.
Сидоровская	27 ¹ / ₂	4	3	927	63	Крестьянинъ Карпъ Борисовъ.
Парфентьевская	18	4	3	995	92	Ротмистръ Викторъ Ратьковъ.
Задоринская	21 ¹ / ₂	2	2	400	63	Подпоручица Анна Черепова.
Ивановская	22 ¹ / ₄	2	2	395	2	
Кологривская	26 ³ / ₄	2	2	405	81	Помѣщикъ Левашевъ.
<i>Отъ Галича до Буя.</i>						
Новондѣнская	30	2	2	364	33	Штабсъ-капитанша Нелядова.
Буйская	25	2	2	451	19	Изъ дворянъ Недоросль Федоръ Фроловъ.

<i>Отъ ст. Малоузорской до г. Ветлуги.</i>						
Калъвецкая	24 ¹ / ₄	5	3	944	13	Капитанъ Антонъ Мицкевичъ.
Кукшанская	25	5	3	942	90	Князь Платонъ Мещерскій.
Кузнечихинская	25	6	4	1304	9	Капитанъ Антонъ Мицкевичъ.
Ветлужская	26	4	3	901	34	Поручикъ Александръ Баевъ.
Отъ Кузнечихинской до Мошкиной	24	Смотр.		ни	же	
<i>Отъ Никольска (Вологодской губ.) до Семенова (Нижегородск. губ.)</i>						
Ираклиха	25	2	2	371	97	Изъ дворянъ губернская секретарша Екатерина Жохова.
Ильинская	25	6	4	1026	40	Крестьянинъ гг. Бабарыкиныхъ Александръ Степановъ.
Дюковская	26 ¹ / ₂	6	4	1178	19	Коллежскій ассесоръ Петръ Сальковъ.
Козлова	24	2	2	389	50	Поручикъ Александръ Баевъ.
Ивановская	26 ³ / ₄	2	2	395	2	Подпоручица Анна Черепова.
Мещериха	20 ¹ / ₄	2	2	407	67	Поручикъ Александръ Баевъ.
Ветлужская	18 ³ / ₄	4	3	901	34	
Бѣлышово	15 ¹ / ₂	2	2	409	67	Князь Платонъ Мещерскій.
Мошкинская	21	2	2	340	31	Подполковникъ Лугининъ.
Ермолиха-Югоры-Сарафаниха тожь	25	2	2	343	76	
Варнавинская	30	2	2	405	73	Титулярная Совѣтница Потѣхина.
Зашильская	19	2	2	420	92	Капитанъ-лейтенантша Софья Ильинъ.
Баки	21	2	2	405	4	Крестьянинъ вотчины князя Ливень, Василій Афонасьевъ.
Боковая	27 ¹ / ₄	2	2	389	55	Крестьянинъ г-жи Скобелевой, Семень Харламовъ.
<i>Отъ Костромы въ Нижній Новгородъ.</i>						
Карабаново	28 ³ / ₄	16	6	2450	83	Надворный совѣтникъ Павелъ Корниловъ.
Князево	25	14	7	1972	93	Ротмистръ Генадій Макаровъ.
Кинешемская	32 ¹ / ₂	17	8	2606	65	Изъ дворянъ титулярный совѣтникъ Николай Демьяновъ.
Селезнево	31 ¹ / ₂	13	6	1704	81	Полковникъ Сергѣй Плаутинъ.
Юрьевецъ-Поволжскій	30 ¹ / ₂	13	5	1889	30	Малолѣтнія дѣти Лухскаго 3-й гильдія купеческаго брата Петра Мочалова.

Никольская	27	12	6	1947	29	
Посадъ Пучежъ	17 ¹ / ₄	12	5	2066	76	Удѣльные крестьяне Андреевъ и Васильевъ.
<i>Отъ Кинешмы до Плеса.</i>						
Ивашевская	27	2	2	378	78	Изъ дворянъ титулярный совѣтникъ Николай Демьяновъ.
Г. Плесъ	25	2	2	455	6	Полковникъ Сергѣй Шулепниковъ.
<i>Отъ Кинешмы въ Лухъ.</i>						
Сергѣевская	27 ¹ / ₄	2	2	418	76	Полковникъ Сергѣй Федоровъ Плаутинъ.
Г. Лухъ	27	2	2	458	4	Малолѣтнія дѣти 3-й гильдіи купеческаго брата Петра Мочалова.
<i>Отъ Костромы въ Ярославль.</i>						
Черная, Черный дворъ тожъ	21	15	7	2380	50	Капитанъ Сербинъ.
Г. Нерехта	23 ¹ / ₄	19	8	2829	69	Коллежскій ассесоръ Петръ Сальковъ.
<i>Отъ Нерехты на Владиміръ.</i>						
Писцово	32	4	3	799	3	Ротмистръ Викторъ Ратьковъ.

ВѢДОМОСТЬ

О ХОДѢ ПОЧТЪ ПО КОСТРОМСКОЙ ГУБЕРНИИ.

Названіе городовъ.	Полученіе почтъ.	Отправленіе почтъ.
Кострома	Нижегородская и Лухская, по понедѣльникамъ, по полуночи въ 9 часовъ 25 минутъ.	Въ Ярославль, Москву, С.-Петербургъ и Владиміръ, по понедѣльникамъ въ 12 часовъ ночи.
	Вятская, Галичская, Солигаличская, Кологривская и Буйская, по полудни въ 6 часовъ 55 минутъ.	Въ Вятку и Солигаличь, по средамъ и субботамъ, по полудни въ 1 часъ.

<p>Кострома.</p>	<p>С.-Петербургская, Московская и Владимирская по средамъ и субботамъ, по полудни въ 10 часовъ 25 минутъ.</p> <p>Нижегородская по четвергамъ, по полуночи въ 9 часовъ 25 минутъ. Вятская, Галичская, Ветлужская и Варнавинская, по полудни въ 6 часовъ и 55 минутъ.</p>	<p>Въ Нижний Новгородъ и Плесъ, въ тѣ же дни, въ 2 часа.</p> <p>Въ Кологривъ, Буй, Ветлугу и Варнавинъ, по средамъ, по полудни въ 1 часть. Въ Лухъ по средамъ, по полудни въ 2 часа.</p>
<p>Нерехта.</p>	<p>Костромская по вторникамъ и пятницамъ, по полуночи въ 5 часовъ 10 минутъ.</p> <p>Ярославская по средамъ и субботамъ, по полудни въ 4 часа 15 минутъ.</p> <p>Владимирская, по понедѣльникамъ и четвёргамъ, по полудни въ 11 часовъ 11 минутъ.</p>	<p>Въ Кострому, по средамъ и субботамъ, по полуночи въ 5 часовъ 15 минутъ.</p> <p>Въ Ярославль, по вторникамъ и пятницамъ, по полуночи въ 6 часовъ 15 минутъ.</p> <p>Во Владимиръ, по средамъ и субботамъ, по полуночи въ 6 часовъ.</p>
<p>Судиславль.</p>	<p>Костромская, по средамъ и субботамъ, по полудни въ 6 часовъ 10 минутъ.</p> <p>Вятская, по понедѣльникамъ и четвергамъ, по полудни въ 35 минутъ 1 часа.</p> <p>Галичская, по понедѣльникамъ и четвергамъ, по полуночи въ 6 часовъ 15 мин.</p>	<p>Въ Кострому, по понедѣльникамъ и четвергамъ, по полудни въ 1 час. 45 минутъ.</p> <p>Въ Вятку, по средамъ и субботамъ, по полудни, въ 7 часовъ 15 минутъ.</p> <p>Въ Галичь, по средамъ и субботамъ, по полудни въ 7 часовъ 45 минутъ.</p>
<p>Макарьевъ.</p>	<p>Костромская, по четвергамъ и воскресеньямъ, по полуночи въ 10 час. 5 мин.</p>	<p>Въ Кострому, по воскресеньямъ и средамъ, по полудни въ 9 часовъ 45 мин.</p>

<p>Макарьевъ.</p>	<p>Вятская, по воскресеньямъ и средамъ, по полудни въ 8 часовъ 35 минутъ.</p>	<p>Въ Вятку, по четвергамъ и воскресеньямъ, по полудни въ 11 часовъ 30 мин.</p>
<p>Ветлуга.</p>	<p>Костромская, по пятницамъ, по полуночи въ 3 часа 25 минутъ. Никольская, по понедѣльникамъ, по полудни въ 6 часовъ 5 минутъ. Семеновская, по субботамъ, по полудни въ 7 часовъ 35 минутъ.</p>	<p>Въ Кострому, по вторникамъ, въ 12 часовъ ночи. Въ Никольскъ, по субботамъ, по полудни въ 9 час. 45 минутъ. Въ Семеновъ, по понедѣльникамъ, по полудни въ 7 часовъ 20 минутъ.</p>
<p>Варнавинъ.</p>	<p>Костромская, по пятницамъ, по полуночи въ 9 часовъ 5 минутъ. Никольская, по вторникамъ, по полуночи въ 4 часа 55 минутъ. Семеновская, по субботамъ, по полуночи въ 8 часовъ 45 минутъ.</p>	<p>Въ Кострому, по вторникамъ, по полуночи въ 8 часовъ. Въ Никольскъ, по субботамъ, по полуночи въ 10 часовъ. Въ Семеновъ, по вторникамъ, по полуночи въ 6 часовъ.</p>
<p>Галичъ.</p>	<p>Костромская, по воскресеньямъ и четвергамъ, по полуночи въ 3 часа. Солигаличская, по воскресеньямъ, по полуночи въ 8 часовъ 15 минутъ. Буйская, по воскресеньямъ, по полуночи въ 5 часовъ 5 минутъ. Кологривская, по воскресеньямъ, по полуночи въ 9 час.</p>	<p>Въ Кострому, по воскресеньямъ и средамъ, по полуночи въ 4 часа. Въ Солигаличъ, по воскресеньямъ, по полун. въ 11 час. и четвергамъ, по полун. въ 4 ч. Въ Кологривъ, по четвергамъ, по полуночи въ 5 часовъ. Въ Буй, по четвергамъ, по полуночи въ 6 часовъ.</p>

<p>Чухлома.</p>	<p>Костромская, по воскресеньямъ, по полуночи въ 4 час. 15 минутъ и по четвергамъ, по полуночи въ 9 часовъ 15 минутъ. Солигаличская, по воскресеньямъ, по полуночи въ 1 часъ 35 минутъ.</p>	<p>Въ Кострому, по Воскресеньямъ, по полуночи въ 3 часа. Въ Солигаличь, по Воскресеньямъ, по полудни въ 5 час. 15 минутъ и четвергамъ, по полуночи въ 10 часовъ 15 минутъ.</p>
<p>Солигаличь.</p>	<p>Костромская, по четвергамъ, по полудни въ 50 минутъ 9 часа и по четвергамъ, по полудни въ 2 часа 50 мин.</p>	<p>Въ Кострому, по субботамъ, по полудни въ 9 часовъ.</p>
<p>Пос. Парфентьевъ.</p>	<p>Костромская, по четвергамъ, по полудни въ 15 минутъ 1 часа, Кологривская, по воскресеньямъ, по полуночи въ 35 минутъ 1 часа.</p>	<p>Въ Кострому, по воскресеньямъ, по полуночи въ 1 часъ 45 минутъ, въ Кологривъ, по четвергамъ, въ 1 часъ 15 минутъ.</p>
<p>Кологривъ.</p>	<p>Костромская, по четвергамъ, по полудни въ 8 часовъ 50 минутъ.</p>	<p>Въ Кострому, по субботамъ, по полудни въ 5 часовъ.</p>
<p>Буй.</p>	<p>Костромская, по четвергамъ, по полудни въ 5 минутъ 1-го часа.</p>	<p>Въ Кострому, по субботамъ, по полудни въ 11 часовъ.</p>
<p>Кинешма.</p>	<p>Костромская, по Средамъ и субботамъ, по полудни въ 11 час. 25 минутъ. Нижегородская, по средамъ и воскресеньямъ, по полудни въ 10 часовъ 20 минутъ.</p>	<p>Въ Кострому, по средамъ и воскресеньямъ, въ 12 часовъ ночи. Въ Нижній, по четвергамъ и Воскресеньямъ, по полуночи въ 1 часъ.</p>

Княешма.	Плеская, по средамъ и суб- ботамъ, по полудни въ 9 часовъ 25 минутъ. Лухская, по воскресеньямъ, по полудни въ 9 час. 45 мин.	Въ Плесъ, по четвергамъ и понедѣльникамъ, по полу- ночи въ 2 часа. Въ Лухъ, по четвергамъ, по полуночи въ 2 часа.
Юрьевецъ.	Костромская, по четвергамъ и воскресеньямъ, по полу- ночи въ 7 час. 20 мин. Нижегородская, по средамъ и воскресеньямъ, по полудни въ 3 часа.	Въ Кострому, по средамъ и воскресеньямъ, по полудни въ 4 часа. Въ Нижній, по четвергамъ и воскресеньямъ, по полуно- чи въ 8 часовъ 20 мин.
Пос. Пучежъ.	Костромская, по четвергамъ и воскресеньямъ, по полу- дни въ 50 минутъ 1 часа. Нижегородская, по средамъ и воскресеньямъ, по полуно- чи въ 9 часовъ 35 мин.	Въ Кострому, по средамъ и воскресеньямъ, по полуно- чи въ 10 час. 30 минутъ. Въ Нижній, по четвергамъ и воскресеньямъ, по полудни въ 1 часъ 45 минутъ.
Плесъ.	Костромская, по четвергамъ и понедѣльникамъ, по полу- ночи въ 7 час. 25 минутъ.	Въ Кострому, по средамъ и субботамъ, по полудни въ 4 часа.
Лухъ.	Костромская, по четвергамъ, по полуночи въ 7 часовъ, 45 минутъ.	Въ Кострому, по воскресень- ямъ, по полудни въ 4 часа.

е) ИСЧИСЛЕНИЕ ПРОѢЗЖИХЪ ПО ПОЧТОВЫМЪ ДОРОГОМЪ и РАЗГОНЪ ЛОШАДЕЙ.

Проѣзжихъ на станціяхъ всѣхъ городовъ и посадовъ Костромской гу-
берніи, на почтовыхъ лошадяхъ въ 1857 году было 6,472, изъ нихъ
3,887 по частнымъ подорожнымъ, 2,499 по казеннымъ и 90 по курь-
ерскимъ. Самое большое число проѣзжихъ было чрезъ станцію въ г. Ко-
стромѣ 1486 человекъ; за тѣмъ Судиславскую и Юрьеveckую станціи;
менѣе же другихъ проѣзжали чрезъ станціи Варнавинскую 7 челов., Буй-
скую 3 челов. и Плескую 2 челов.; чрезъ станціи же Кологривскую и
Лухскую совсѣмъ не было проѣзжихъ.

Въ прилагаемой вѣдомости показано какъ разгонъ лошадей на почто проѣзжавшихъ по подорожнымъ въ 1857 году.

В Ъ Д О

о расходѣ лошадей на станціяхъ городовъ и посадовъ Костромской

Почтовые станціи.	Январь.		Февраль.		Мартъ.		Апрѣль.		Май.						
	Ч и с л о														
	Подъ проѣзжавшихъ.	Подъ почты.	Подъ застава.	Подъ проѣзжавшихъ.	Подъ почты.	Подъ застава.	Подъ проѣзжавшихъ.	Подъ почты.	Подъ застава.	Подъ проѣзжавшихъ.	Подъ почты.				
1) Въ Костромѣ	363	133	10	253	107	25	309	138	15	203	97	14	440	78	21
2) „ г. Нерехтѣ	284	119	16	257	107	15	256	138	21	237	105	12	361	108	18
3) „ г. Кивешмѣ	209	82	5	155	72	13	161	75	6	75	89	6	182	81	20
4) „ г. Юрьевцѣ	174	36	4	92	32	10	128	36	3	35	36	4	123	36	9
5) Посадѣ Пучежѣ	168	45	3	93	40	7	127	42	1	36	52	6	128	45	7
6) Въ г. Лухѣ	—	8	—	—	8	—	—	10	—	—	8	—	—	8	—
7) Въ г. Шестѣ	—	16	—	—	16	—	—	18	—	—	16	2	—	18	—
8) Въ г. Судиславлѣ	398	97	6	241	84	3	239	81	6	284	75	4	210	89	5
9) „ г. Галичѣ	179	62	5	93	52	11	144	58	10	111	69	13	168	65	6
10) „ г. Чухломѣ	43	26	—	21	24	3	30	26	2	35	26	1	24	26	—
11) „ г. Солигаличѣ	2	8	—	—	8	—	4	10	1	10	8	1	8	8	—
12) Посадѣ Парфентьевѣ	22	16	—	19	16	3	28	18	4	17	18	7	30	16	—
13) Въ г. Кологривѣ	—	8	—	—	8	1	—	10	—	—	2	2	—	8	—
14) „ г. Буѣ	—	8	—	—	8	—	—	10	—	—	8	1	4	8	—
15) „ г. Макарьевѣ	146	58	—	87	49	3	143	58	1	22	27	—	92	21	1
16) „ г. Ветлугѣ	18	26	2	12	24	—	35	26	1	—	16	—	13	18	—
17) „ г. Варнавинѣ	—	28	—	—	24	—	—	26	—	—	8	—	—	8	—
18) „ г. Кадыѣ	154	61	2	74	51	3	105	51	1	34	27	—	72	31	—
19) „ г. Унжѣ	113	42	2	76	32	—	149	42	1	20	18	—	98	22	—

выхъ станціяхъ городовъ и посадовъ Костромской губерніи, такъ и число

И О С Т Ъ

губерніи и о числѣ проѣзжавшихъ по подорожнымъ въ 1857 году.

Юнь.		Юль.		Августъ.		Сентябрь.		Октябрь.		Ноябрь.		Декабрь.		Число проѣзжавшихъ по подорожнымъ									
Л о ш а д е й.														Частныхъ.	Казенныхъ.	Курьерскихъ.							
Подъ проѣзжавшихъ.	Подъ почты.	Подъ востаети.	Подъ проѣзжавшихъ.	Подъ почты.	Подъ востаети.	Подъ проѣзжавшихъ.	Подъ почты.	Подъ востаети.	Подъ проѣзжавшихъ.	Подъ почты.	Подъ востаети.	Подъ проѣзжавшихъ.	Подъ почты.				Подъ востаети.						
446	84	15	386	99	9	260	109	7	287	76	10	300	108	15	207	114	8	263	105	15	858	610	18
259	113	27	237	114	18	191	111	19	229	102	13	173	122	17	193	132	5	210	117	19	288	214	13
189	80	8	147	75	5	139	76	7	86	84	2	190	83	4	171	78	2	204	80	11	297	325	6
111	36	8	132	34	5	143	34	8	75	36	3	128	38	5	60	32	3	138	34	5	460	227	8
117	45	8	142	42	8	167	43	4	82	45	3	130	45	5	59	43	3	150	45	4	310	120	8
—	10	—	—	8	—	—	10	—	—	8	—	—	8	—	—	10	—	—	8	—	—	—	—
—	18	—	—	18	—	2	18	—	—	16	—	—	18	—	2	18	—	—	16	—	—	1	1
240	84	10	208	79	4	291	81	9	284	80	8	299	85	5	297	90	7	207	93	5	417	261	12
169	83	4	203	73	5	152	77	2	122	76	8	100	84	1	112	72	1	123	60	6	323	176	14
31	28	1	31	44	3	34	26	1	17	28	1	20	26	—	36	24	—	48	28	2	62	85	5
—	10	—	4	8	—	4	10	1	—	8	—	2	8	—	6	10	—	2	8	1	6	13	—
35	20	—	32	16	2	31	20	—	36	16	4	21	18	—	18	18	—	18	16	1	70	47	—
—	10	—	3	8	—	—	10	—	—	8	—	—	8	—	—	8	—	—	8	—	—	—	—
—	10	—	—	8	—	—	10	—	—	8	—	—	8	—	2	10	—	—	8	—	—	1	2
95	43	1	92	60	—	107	59	—	82	55	—	85	70	1	78	59	4	107	55	1	252	167	2
10	24	1	14	28	2	17	24	1	14	26	—	6	28	1	16	26	—	18	28	—	24	36	—
3	21	4	4	28	1	4	26	1	3	24	—	—	28	—	—	28	—	3	28	—	2	5	—
73	42	1	87	50	—	76	44	—	96	40	—	34	54	1	54	43	6	88	45	—	235	108	2
61	32	1	122	44	—	108	42	—	85	44	—	63	48	—	52	40	3	105	44	—	261	102	2

ж) ЧИСЛО, ЗВАНІЕ И МѢСТА ОТПРАВЛЕНІЯ ПРОѢЗЖИХЪ, ПОЛУЧАВШИХЪ ПОДОРОЖНЫЯ ВЪ МѢСТНЫХЪ КАЗНАЧЕЙСТВАХЪ.

Изъ уѣздныхъ казначействъ Костромской губерніи подорожныхъ было выдано:

Чинамъ военнаго вѣдомства:

Генераламъ	30.
Штабъ-офицерамъ	92.
Оберъ-офицерамъ.	255.
<hr/>	
Итого.	377.

Чинамъ гражданскаго вѣдомства

До чина статскаго совѣтника включительно.	8.
— — коллежскаго ассесора.	82.
— — коллежскаго регистратора	376.
<hr/>	
Итого.	466.

Лицамъ прочихъ сословій:

Духовнымъ	12.
Купцамъ	159.
Мѣщанамъ.	36.
Крестьянамъ	46.
<hr/>	
Итого.	253.

Всего 1,096.

И такъ всѣхъ подорожныхъ взято въ казначействахъ 1,096; изъ нихъ почти половину статскими, $\frac{1}{3}$ военными, а остальная часть, нѣсколько болѣе $\frac{1}{5}$, остальными сословіями.

Всѣ означенныя подорожныя были взяты до слѣдующихъ мѣсть:

До каких пунктовъ.	Числа въ									
	Военнымъ.									
	Генераламъ.	Штабъ-офиц.	Оберъ-офиц.	Чина пер- выхъ 5 клас- совъ в. в. в.	Чина в. в. в.	Чина в. в. в.	Чина в. в. в.	Чина в. в. в.	Чина в. в. в.	Чина в. в. в.
До Москвы	2	20	22	2	13	3				
— Ярославля	1	9	26	1	4	2				
— Могилева	1	—	—	—	—	—				
— Нижняго Новгорода	1	2	6	—	2	6				
— Оренбурга	1	—	1	—	—	—				
— Кадниковъ	—	1	—	—	—	1				
— Вологды	—	1	1	—	3	4				
— Ковно	—	1	—	—	—	—				
— Казани	—	1	2	—	1	—				
— Богородска	—	1	—	—	—	—				
— Владиміра	—	1	3	—	—	3				
— Юрьевъ-Польскаго	—	1	—	—	—	—				
— Кослова	—	1	—	—	—	—				
— Болохны	—	1	2	—	1	—				
— Борнсогльбска	—	1	1	—	—	—				
— Мологи	—	1	—	—	1	—				
— Сергіевскаго посада	—	1	—	—	—	—				
— С. Лыскова	—	—	1	—	—	—				
— Тамбова	—	—	2	—	—	—				
— Рязани	—	—	1	—	—	—				
— Переяславля-Залѣскаго	—	—	3	—	—	—				
— Шупи	—	—	1	—	1	3				
— Пензы	—	—	1	—	—	—				
— Саранска	—	—	2	—	—	—				
— Промчино-Городище	—	—	1	—	—	—				
— Ростова	—	—	1	—	1	1				
— Каменецъ-Подольска	—	—	2	—	—	—				
— г. Слободска	—	—	1	—	—	1				

не въ промышленномъ
способы для сбыта

судоходству, раз-
токущая по гу-
льномъ направ-
ома, Немда,
оль, болѣе

рѣ-
ат-
0:

.....	—	—	1	—	—	—	—	—	—	—	—	1
.....	—	—	1	—	—	—	—	—	—	—	—	1
.....	—	—	1	—	—	1	—	—	—	—	—	2
.....	—	—	—	1	—	—	—	—	—	—	—	1
.....	—	—	1	—	—	—	—	1	—	1	—	3
.....	—	—	—	—	1	1	—	—	—	—	—	2
.....	—	—	—	—	—	1	—	—	—	—	—	1
.....	—	—	—	—	—	6	—	—	—	—	—	6
.....	—	—	—	—	—	4	—	5	1	—	—	10
.....	—	—	—	—	—	1	—	—	—	1	—	2
.....	—	—	—	—	—	1	—	—	—	—	—	1
.....	—	—	—	—	—	1	—	1	—	—	—	2
.....	—	—	—	—	—	1	—	—	—	—	—	1
.....	—	—	—	—	—	—	1	1	—	—	—	2
.....	—	—	—	—	—	—	—	2	—	—	—	2
.....	—	—	—	—	—	—	—	1	—	—	—	1
.....	—	—	—	—	—	—	1	1	—	—	—	2
.....	—	—	—	—	—	—	—	1	—	—	—	1
.....	—	—	—	—	—	—	—	2	—	—	—	2
.....	—	—	—	—	—	—	—	1	—	—	—	1
.....	—	—	—	—	—	—	—	1	—	—	—	1
.....	—	—	—	—	—	—	—	—	1	—	—	1
.....	—	—	—	—	—	—	—	—	—	1	—	1
.....	—	—	—	—	—	—	—	—	—	—	1	1
.....	24	49	171	4	55	276	9	99	21	32	740	
Итого.....	30	92	255	8	83	374	13	159	36	45	1095	

Слѣдуетъ видно, что болѣе всего взято подорожныхъ до пунктовъ въ предѣлахъ губерніи, затѣмъ до Москвы, Ярославля и Нижняго-Новгорода.

Б) ВОДЯНЫЯ СООБЩЕНИЯ.

Костромская губернія, имѣя весьма важное значеніе въ промышленномъ и мануфактурномъ отношеніяхъ, имѣетъ также и всѣ способы для сбыта своихъ произведеній.

Волга, самая важная рѣка въ Россіи по величинѣ и судоходству, раздѣляетъ губернію на двѣ части и всѣ остальные рѣки, текуція по губерніи, принадлежатъ къ ея бассейну. Въ нее, въ параллельномъ направленіи съ сѣвера на югъ, впадаютъ 4 судоходныя рѣки: Кострома, Немда, Унжа и Ветлуга, имѣющія каждая множество боковыхъ притоковъ, болѣе или менѣе удобныхъ для сплава.

Въ Костромской губерніи водяное сообщеніе производится по 18 рѣкамъ, изъ которыхъ только 6, а именно: Волга, Кострома, Унжа, Ветлуга, Нея и Векса судоходны; остальные же суть только сплавныя, какъ то: Мѣжа, Тутка, Монза, Сельма, Немда, Желватся и другія менѣе значительныя рѣки.

а) Судоходныя рѣки:

Р. Волга судоходна на всемъ своемъ теченіи по Костромской губерніи; о препятствіяхъ встрѣчаемыхъ судоходствомъ по этой рѣкѣ, мы уже говорили при описаніи ея въ гидрографіи.

Р. Кострома дѣлается судоходною во все время навигаціи отъ г. Буя, т. е. съ того мѣста, гдѣ она принимаетъ въ себя рѣку Вѣксу, вытекающую изъ Галичскаго озера. Весною же, въ полную воду, по Костромѣ производится водяное сообщеніе отъ г. Солиталича.

Р. Унжа судоходна на всемъ своемъ теченіи по Костромской губерніи.

Р. Ветлуга, за множествомъ отмелей, судоходна только въ полномъ водіе.

Р. Нея, судоходна только весною, въ полную воду, на разстояніи 100 верстъ отъ ея устья.

Р. Векса, на всемъ протяженіи своемъ судоходна только во время весеннихъ разливовъ, а въ остальное время по ней можно сплавлять только плоты и досченики съ незначительнымъ грузомъ.

б) Сплавныя рѣки:

Р. Сельмица. Сплавъ по ней бываетъ только весною.

Р. Сельма. По ней весною сплавляется лѣсъ и сгоняются выстроенныя на ней барки.

Р. Тутка. По ней производится весною значительный сплавъ лѣса въ р. Кострому.

Р. Монза. Сплавъ по ней производится только въ половодіе.

Р. Тебза, по которой производится сплавъ лѣса въ р. Кострому, во время весенняго разлива.

Р. Елмать—Желватоля. По ней производится весною сплавъ лѣса на протяженіи 80 верстъ.

Р. Немда. По ней весною сплавляется значительное количество лѣсу, на протяженіи 120 верстъ.

Р. Виша. Въ весеннее время по ней производится сгонка лѣсу, мелкими плотами въ р. Унжу.

Р. Мпжа. На ней строятъ суда, сгоняемыя весною въ р. Унжу.

Р. р. Бѣлый Лухъ и Черный Лухъ, весною удобны для сплава.

Р. Уста. Весною по ней сплавляется лѣсъ.

Костромская губернія, сѣверныя части которой имѣютъ болотистую, а южныя глинистую и песчаную почвы, бѣдна хлѣбопашествомъ и потому существующія здѣсь пристани служатъ болѣе для складки хлѣбныхъ запасовъ на продовольствіе жителей, занимающихся другими промыслами, чѣмъ для отпуски мѣстныхъ произведеній этого рода.

Число пристаней находящихся на рѣкахъ Костромской губерніи здѣсь показано:

На р. Волгѣ . . . 5; а именно при городахъ: Костромѣ, Плещѣ, Кинешмѣ, Юрьевцѣ и пос. Пучежѣ.

На р. Костромѣ . . . 2; при г.г. Солигаличѣ и Буѣ.

На р. Унжѣ . . . 1 при г. Макарьевѣ и 1 лѣсная пристань при деревнѣ Федуринѣ.

На р. Ветлугѣ . . . 19 лѣсныхъ пристаней; изъ коихъ въ Ветлужскомъ уѣздѣ: при г. Ветлугѣ, при с.с. Быстромѣ, Архангельскомъ, Рождественскомъ, Троицкомъ, Одоевскомъ, Макарьевскомъ; въ Варнавинскомъ уѣздѣ: 2 Лопшанскія, Вознесенская, Денисовская, Боярская, Сафоновская, Шуйская, Богородская, 2 Лапатинскія, Моисѣевская и Баковская.

На р. Немдѣ 1 при д. Лиходомовѣ.

При устьѣ рѣки

Желватою въ Волгу. 1 при д. Зоринѣ.

Суда, плавающія по судоходнымъ рѣкамъ Костромской губерніи, получаютъ различное устройство и разныя названія, смотря по мѣсту и рѣкѣ съ которыхъ они сплавляются; а именно:

1) Машинныя суда. Длина судна простирается отъ 25—30 саж., ширина отъ 18—21 арш., высота боковъ отъ 12—14 четвертей, осадка въ водѣ при полномъ грузѣ отъ $1\frac{1}{2}$ до $2\frac{1}{2}$ аршинъ. На такомъ суднѣ устраивается балконъ, для помѣщенія отъ 40—44 лошадей; на верху балкона ставится чугунный шкивъ, на который навивается бичева съ якоремъ въ 40 пудъ, называемымъ завознымъ; посредствомъ безпрестанныхъ завозовъ суда идутъ въ день отъ 15 до 20 верстъ, имѣя грузъ съ подчалкомъ отъ 70 до 100 тысячъ пудъ.

2) Мокшаны или Мокшанскія суда, строятся и нагружаются хлѣбомъ въ Тамбовѣ, длиною отъ 20 до 30 сажень; шириною отъ 16—21 аршинъ, вышиною отъ 9—16 четвертей; груза поднимаютъ до 40,000 п. при осадкѣ 9 четвертей.

3) Разшивы, длиною отъ 12—19 сажень, шириною отъ 13—20 аршинъ, высота боковыхъ стѣнъ отъ 8—12 четвертей; грузу поднимаютъ отъ 11 до 25 тысячъ пудовъ, при осадкѣ отъ 6 до 9 четвертей. Приходятъ изъ низовыхъ губерній, а также строятся и нагружаются въ Кинешемскомъ и Юрьевецкомъ уѣздахъ.

4) Коломенки, съ Камы и Вятки, длиною до 20 саж., шириною отъ 3-хъ до 4 саж., въ высоту отъ 9 до 11 четв., груза помѣщается отъ 7 до 8,000 пудовъ.

5) Бѣляны или сураки, длиною отъ 18—20 саж., шириною отъ 13—16 аршинъ, вышиною въ 14 четвертей, груза поднимаютъ отъ 17 до 20,000 пудовъ.

6) Гусянки приходятъ изъ Нижняго и съ р. Унжи; длина ихъ отъ 28—30 сажень и отъ 20 до 15 саж., ширина первыхъ 19 аршинъ, высота 12 четвертей; груза поднимаютъ первыя отъ 40 до 50 тысячъ пудовъ, вторыя отъ 30 до 20,000 пудовъ.

7) Шятики, длиною до 14 сажень, шириною отъ 5 до 6 саж., вышиною до 14 четвертей; тяжести поднимаютъ до 10,000 пудовъ.

	1943 года.				1942 года.				1944 года.			
	в 6 ча- совь утра.	в 3 часа по по- дудам.	в 10 часовь вечера.	средня в 3 наблюдэ- нн.	в 6 ча- совь утра.	в 2 часа по по- дудам.	в 10 ча- совь вечера.	средня в 3 наблюдэ- нн.	в 6 ча- совь утра.	в 2 часа по по- дудам.	в 10 ча- совь в- вечера.	средня в 3 наблр- дудн.
Январь	—	—	—	—	—8,32	—4,71	—8,23	—8,09	—8,86	—6,82	—8,00	—7,69
Февраль	—	—	—	—	—3,93	—1,80	—2,96	—2,80	—11,24	—6,34	—10,48	—9,38
Март	—	—	—	—	—8,90	—1,68	—8,23	—4,26	—8,94	—2,77	—7,32	—6,34
Апрель	—	—	—	—	—1,77	3,07	—1,30	0,00	—2,03	3,13	—1,13	—0,01
Май	—	—	—	—	4,23	9,68	4,68	6,13	8,38	17,16	9,06	11,82
Июнь	—	—	—	—	11,37	21,20	11,63	14,73	10,37	18,47	10,77	13,20
Июль	12,81	16,68	13,88	14,36	12,42	20,03	12,45	11,97	13,48	22,00	13,39	16,28
Август	9,88	16,68	12,88	12,93	9,77	13,38	13,26	12,79	12,32	22,48	13,82	16,10
Сентябрь	4,90	8,90	6,80	6,77	7,03	13,83	8,47	9,78	7,80	18,73	7,93	10,39
Октябрь	0,48	3,00	1,29	1,89	2,94	8,90	3,72	4,20	0,61	3,97	0,97	1,88
Ноябрь	—2,23	—1,73	—2,03	—2,00	—4,80	—2,30	—4,80	—3,97	—8,70	—6,13	—7,87	—7,47
Декабрь	—8,26	—4,48	—4,77	—4,84	—6,10	—4,71	—8,66	—8,49	—8,88	—8,13	—8,61	—8,44

	1945 год.				1946 год.				1947 год.				
Январь	-6,48	-3,20	-6,23	-3,98	—	—	—	—	—	—	—	—	—
Февраль	-12,80	-7,00	-10,93	-10,14	-13,43	-9,64	-12,25	-11,77	-11,00	-6,32	-9,68	-9,00	-9,00
Март	-9,43	-3,20	-7,87	-6,87	-3,94	-0,32	-4,48	-2,58	-9,84	-3,90	-6,87	-6,87	-6,87
Апрель	-2,39	3,53	-1,40	-0,08	-1,53	1,93	-0,20	9,07	-2,00	4,97	-9,53	-0,81	-0,81
Май	3,42	12,13	4,48	6,68	4,65	7,52	4,23	5,47	—	—	—	—	—
Июнь	9,87	18,53	10,17	12,86	9,20	12,67	9,40	10,42	14,62	20,19	13,48	16,10	16,10
Июль	11,90	23,90	12,71	16,17	13,68	18,50	14,81	15,66	12,77	15,77	11,81	13,45	13,45
Август	11,57	19,31	11,97	14,28	12,06	17,52	13,74	14,44	—	—	—	—	—
Сентябрь	7,00	13,33	7,97	9,43	5,73	8,90	6,27	6,97	—	—	—	—	—
Октябрь	—	—	—	—	3,93	5,16	4,19	4,25	1,48	4,08	2,74	2,76	2,76
Ноябрь	—	—	—	—	-5,39	-3,73	-3,27	-4,77	-2,73	0,27	0,90	-1,12	-1,12
Декабрь	—	—	—	—	-10,26	-7,87	-8,99	-9,04	-9,84	-7,13	-7,55	-8,17	-8,17

	1949 год.				Положительный (1842—49) объем средств, за каждый часъ наблюдений составляющих.			
Январь	—	—	—	—	—6,77	—5,81	—6,49	—6,26
Февраль	—	—	—	—	—10,42	—6,16	—9,26	—8,61
Мартъ	—	—	—	—	—8,01	—2,39	—6,38	—8,88
Апрель	—	—	—	—	—1,94	3,33	—0,91	0,16
Май	6,84	8,81	8,74	7,13	8,80	11,08	8,63	7,39
Июнь	10,83	18,17	10,90	12,20	10,99	17,71	11,06	13,28
Июль	13,88	21,23	14,88	16,49	12,96	19,73	13,36	18,34
Августъ	12,10	16,10	11,48	13,23	11,23	17,90	12,78	13,96
Сентябрь	6,13	11,90	6,90	8,31	6,38	12,10	7,34	8,61
Октябрь	2,87	8,38	2,97	3,73	1,96	4,87	2,66	3,06
Ноябрь	—2,33	—1,47	—2,43	—2,08	—4,38	—2,82	—3,38	—3,87
Декабрь	—10,38	—9,16	—10,03	—9,88	—8,40	—6,91	—7,60	—7,64
Итого	—	—	—	—	0,76	8,24	1,83	2,81

Результатъ изъ наблюдений г. Соколова.

	1850 года.									Среднiя.
	До полудни.			По полудни.						
	7 ч.	8 ч.	10 ч.	2 ч.	4 ч.	8 ч.	9 ч.	10 ч.		
Январь . . .	-18,05	-18,13	-16,80	-15,98	-16,86	-17,31	-14,30	-17,29	-17,10	
Февраль . . .	-11,90	-11,85	-9,82	-7,92	-8,82	-9,79	-9,80	-10,19	-9,93	
Мартъ	-8,19	-8,11	-5,97	-4,77	-5,47	-7,78	-8,12	-8,47	-7,26	
Апрѣль . . .	-3,50	-2,34	0,79	2,59	2,10	-0,96	-1,56	2,02	-0,81	
Май	6,67	8,01	10,14	13,07	12,12	8,54	7,37	6,48	8,47	
Июнь	11,41	12,57	14,77	17,63	16,42	13,03	11,75	10,75	12,95	
Июль	14,05	15,37	17,73	19,97	12,07	15,62	14,46	13,64	15,72	
Августъ . . .	13,66	15,12	17,57	18,89	18,41	15,28	14,37	13,72	15,48	
Сентябрь . .	6,47	7,06	8,77	10,16	9,54	7,44	7,03	6,70	7,70	
Октябрь . . .	-1,19	-0,74	0,95	2,52	1,82	0,10	-0,15	0,20	0,32	
Ноябрь	-1,82	-1,81	-1,37	-1,15	-1,68	-1,84	-1,76	-1,76	-1,59	
Декабрь . . .	-5,50	-5,56	-5,43	-4,96	-5,15	-4,99	-5,03	-5,11	-5,20	
	1851 года.									
Январь	-9,23	-9,34	-8,97	-7,75	-8,24	-8,36	-8,35	-8,39	-8,55	
Февраль . . .	-13,02	-13,24	-12,10	-9,99	-9,97	-11,30	-11,51	-11,55	-11,67	
Мартъ	-8,66	-8,16	-6,54	-4,52	-4,79	-6,76	-6,99	-7,36	-6,87	
Апрѣль	1,73	2,59	4,52	5,78	5,57	3,08	2,58	2,16	3,26	
Май	8,67	9,42	10,45	11,73	11,35	9,60	8,93	8,38	9,49	
Июнь	13,22	14,07	15,59	16,38	16,01	14,00	13,00	12,35	13,94	
Июль	15,28	16,21	17,64	19,20	18,74	16,61	15,59	14,86	16,34	
Августъ	12,76	13,98	15,78	17,24	16,96	14,25	13,41	12,76	14,24	
Сентябрь . . .	10,15	11,37	13,99	16,42	15,85	12,80	12,10	11,60	12,74	
Октябрь	2,19	2,70	4,20	6,12	5,39	3,53	3,27	2,96	3,65	
Ноябрь	1,51	1,62	2,23	3,18	2,91	2,65	2,59	2,54	2,43	
Декабрь	-4,63	-4,55	-4,30	-4,28	-4,90	-5,16	-5,12	-5,05	-4,73	

Соединяя средние температуры месяцев за весь год наблюдений въ одинъ выводъ и поправивъ ихъ по Кавани, получимъ:

Годы.	Январь.	Февраль.	Мартъ.	Апрѣль.	Май.	Июнь.	Июль.	Августъ.	Сентябрь.	Октябрь.	Ноябрь.	Декабрь.	Среднее за годъ.
1842.	—	—	—	—	—	—	14,89	13,20	6,81	1,84	—2,06	—4,93	
1843.	—5,21	—2,89	—4,22	0,07	6,42	14,94	18,20	13,06	9,82	4,18	—4,03	—5,88	
1844.	—7,81	—9,44	—6,30	0,06	11,76	13,41	16,81	16,37	10,43	1,80	—7,83	—8,83	
1845.	—6,10	—10,23	—6,83	—0,01	6,92	13,07	16,40	14,88	9,47	—	—	—	
1846.	—	—11,86	—3,84	0,14	8,71	10,63	18,89	14,71	7,01	4,20	—4,83	—0,13	
1847.	—	—9,09	—6,88	0,88	—	16,31	13,68	—	—	2,71	—1,18	—4,26	
1849.	—	—	—	—	7,37	12,41	16,72	13,80	8,38	3,68	—2,14	—0,94	
Средняя	—6,37	—8,70	—5,84	0,23	7,64	13,46	18,87	14,23	8,68	3,01	—3,63	—7,78	2,87
			Зима.	—	—7,60	Весна.	на.	0,78	Лето.	14,42	—	Осень.	2,08
1880.	—17,08	—9,86	—7,22	—0,82	8,30	12,76	18,60	18,43	7,78	0,48	—1,83	—8,18	
1881.	—8,83	—11,60	—6,83	3,28	9,33	13,78	16,22	14,19	12,82	3,78	2,49	—4,71	
1882.	—9,86	—8,88	—3,83	0,32	8,83	14,90	13,30	13,73	9,92	1,04	—7,29	—6,92	
1883.	—8,10	—5,46	—6,13	2,09	9,30	13,31	17,88	13,31	7,30	8,28	—1,98	—7,71	
Средняя	—10,89	—8,87	—5,98	1,21	8,86	13,68	18,67	14,17	9,48	2,63	—2,07	—6,13	2,68
		Зима.	—8,63	Весна.		1,38	Лето.	14,81	Осень.	2,34	—	—	
Общая средняя	—8,96	—8,78	—5,71	0,66	8,18	13,88	18,61	14,21	8,97	2,86	—3,01	—7,09	2,84
		Зима.	—8,28	Весна.		1,04	Лето.	14,46	Осень.	2,94	—	—	

Изъ этихъ таблицъ можно вывести довольно точныя заключенія о температурѣ воздуха и ея измѣненія для Костромы. Средняя годовая температура, по 11-ти лѣтней сложности, была $+2,54$; средняя температура времянь года за тотъ періодъ оказывается:

Для зимы . . .	$-8,28$.
— весны . . .	$+1,04$.
— лѣта . . .	$+14,46$.
— осени . . .	$+2,94$.

Если сравнимъ температуру Костромы съ другими мѣстами Россіи, для которыхъ существуютъ точныя показанія, то увидимъ:

1) Что средняя годовая температура Костромы $+2,54$ стоитъ наравнѣ съ Веро въ Финляндіи, и съ с. Ишакъ Казанской губерніи, близъ города Козмодемьянска; что въ Петропавловскомъ портѣ температура стоитъ немного ниже, а въ Оренбургѣ немного выше сравнительно съ среднею годовою температурою г. Костромы.

2) Что среднюю зимнюю температуру $-8,28$, имѣеть г. Владиміръ на Клязьмѣ, нѣсколько низшую г. Вологда и немного высшую Петрозаводскъ.

3) Что среднюю весеннюю температуру $+1,04$, имѣють Пыжминскъ и Верхнеудинскъ, немного низшую Вологда и Нижне-Тагильскъ, а немного высшую Ревель, Дерптъ, Петрозаводскъ и Вологодская учебная ферма.

4) Что средняя лѣтняя температура Костромы $+14,46$, стоитъ наравнѣ съ Ишакомъ, Ельней, Курскомъ, Замартыномъ (село Лебедянскаго уѣзда) и Александрополемъ (въ Закавказьи); немного ниже въ Казани, Казанской учебной фермѣ и Корочѣ и немного выше въ Москвѣ, Нижневѣль-Новгородѣ, Каинскѣ (Томской губерніи), Тулѣ и Шущѣ (въ Закавказьи).

5) Что среднюю осеннюю температуру $+2,94$, имѣеть ту же Казанская учебная ферма; немного низшую Ишакъ, Казань, Мильково (село въ Камчаткѣ) и Вологодская учебная ферма, а немного высшую Веро, Уфа, Оренбургъ и Владиміръ на Клязьмѣ.

Изъ этихъ же таблицъ видно, что самыя большіе морозы въ теченіи 11 лѣтъ, были въ 1850 году въ январѣ и въ 1846 г. въ февралѣ; въ первомъ въ продолженіи всего мѣсяца было среднимъ числомъ $-17,08$, а во второмъ $-11,86$, а самыя большіе жары въ 1853 году въ Іюлѣ мѣсяцѣ, когда среднимъ числомъ термометръ показывалъ $+17,55$.

Теперь мы представимъ таблицу самыхъ высшихъ и низшихъ температуръ въ каждомъ мѣсяцѣ, въ продолженіи 7 лѣтъ по наблюденіямъ произведеннымъ Г. Соколовымъ въ г. Костромѣ, съ 1850—1856 г.

Т А Б Л И Ц А.

	1880 г.		1881 г.		1882 г.		1883 г.		1884 г.		1885 г.		1886 г.		1887 г.		Средня за 7 лѣтъ.	
	Всич.	Низш.	Всич.	Низш.	Всич.	Низш.	Всич.	Низш.	Всич.	Низш.	Всич.	Низш.	Всич.	Низш.	Всич.	Низш.	Всич.	Низш.
Всичъ, . . .	-1,0	-31,5	0,2	-19,5	1,1	-24,5	2,0	-20,6	-0,2	-25,4	-4,0	-26,0	3,1	-18,8	0,17	-23,76		
Февраль . . .	2,5	-16,0	-1,3	-14,0	4,3	-16,8	4,7	-13,7	1,1	-15,5	1,7	-21,2	2,5	-21,8	1,79	-17,96		
Мартъ	1,0	-15,0	7,5	-13,8	6,7	-14,3	7,3	-22,3	6,0	-14,0	11,5	-15,0	4,5	-18,5	6,36	-14,04		
Апрѣль . . .	15,7	-0,2	12,9	-2,1	11,5	-5,43	23,0	0,9	25,9	-3,0	24,0	0,5	17,0	-5,5	18,29	-3,09		
Май	23,0	2,8	20,2	3,2	23,3	4,0	20,1	0,5	24,8	5,5	26,0	4,0	22,9	5,5	22,84	3,64		
Июнь	24,7	6,3	22,2	8,5	26,9	8,4	30,0	8,3	24,7	8,2	26,0	8,2	25,3	5,5	25,69	7,63		
Июль	25,5	9,2	24,5	10,0	22,9	7,2	24,9	11,0	25,0	7,0	27,2	4,5	21,2	4,6	24,46	8,36		
Августъ . . .	22,8	2,6	23,2	7,4	25,0	6,1	22,5	1,5	24,5	3,5	26,0	2,5	16,9	3,9	22,99	3,95		
Сентябрь . .	11,9	-0,5	16,3	3,1	16,5	1,0	15,0	0,7	15,0	-2,0	16,0	0,0	12,1	-2,8	14,40	-0,07		
Октябрь . . .	9,8	-14,4	8,2	-8,7	8,7	18,6	10,5	-3,9	14,0	-2,0	9,0	-3,8	7,2	-10,5	9,63	-8,89		
Ноябрь	2,0	-23,3	8,1	-12,7	2,5	-19,3	1,8	-12,0	4,1	-20,3	1,1	-26,5	2,9	-14,5	3,31	-19,09		
Декабрь . . .	1,1	-21,3	1,6	-21,1	2,6	-21,4	0,2	-21,9	1,5	-13,5	2,2	-29,0	2,2	21,1	1,63	-21,33		

Разсматривая эту таблицу можно видѣть, что высшая лѣтняя температура восходила, въ Іюнь мѣсяцѣ 1853 года, до 30%, а зимой холодъ доходилъ, въ Январѣ 1850 года, до 31,5°; такъ что разность между высшей и низшей температурою въ 7 лѣтъ простиралась до 61,3°.

Весьма важны для хозяйственной климатологіи данныя, о послѣднихъ весною и первыхъ осенью, морозахъ или утренникахъ, которые очень неблагоприятно дѣйствуютъ на растительность и даже препятствуютъ развитію земледѣлія тамъ, гдѣ теплота лѣта еще была бы достаточна для произрастанія хлѣбныхъ растений.

По наблюденіямъ Г. Соколова, послѣдніе и первые морозы въ г. Костромѣ были:

Годы	Послѣдніе весенніе морозы.	Первые осенніе морозы.	Число дней между ними.	
1843	21 апрѣля	26 сентября	158	
1844	6 —	21 —	168	
1845	29 —	25 —	149	
1846	1 мая	17 —	140	
1847	18 апрѣля	24 —	159	
1849	3 —	15 —	165	
1850	24 —	11 —	140	
1851	7 —	2 октября	178	
1852	19 —	4 —	167	
1853	8 —	4 —	179	
1854	4 —	27 сентября	166	
Среднее 16 апрѣля			24 сентября	161

По наблюденіямъ же Г. Дмитріева, произведеннымъ близъ города Костромы, съ 1853—1856 г. видно, что самые поздніе морозы очень часто бываютъ въ концѣ мая, а въ 1832 году былъ морозъ ночью съ 5 на 6 іюня, при чемъ померзли огурцы и картофельная трава.

Вотъ выписка изъ метеорологическихъ наблюденій Г. Дмитріева, о времени послѣднихъ зимнихъ и первыхъ осеннихъ морозовъ.

Годы	Время послѣднихъ зимнихъ морозовъ	Время первыхъ осеннихъ морозовъ
1831	мая 14.	сентября 25.
1832	мая 10, а потомъ съ 5 на 6 число іюня, огурцы и картофельная трава померзли.	

1833	мая 17	октября 14
1834	апрѣля 13	сентября 16
1835	— 19	октября 12 (зима)
1836	мая 23 (ночью)	октября 3
1838	— 1 (въ ночи)	сентября 11
1839	апрѣля 30 (въ ночи)	октября 18
1840	мая 5 (ночью)	октября 16
1841	мая 20 (ночью)	сентября 8
1842	мая 21 (ночью)	сентября 1 (ночью)
1843	мая 4	сентября 25
1844	апрѣля 22	октября 14
1845	мая 1, мая 19 иней	сентября 25.
1846	апрѣля 21	октября 18
1847	мая 9, мая 22	ноября 6
1848	марта 30	сентября 18
1849	апрѣля 26	октября 21
1850	апрѣля 21 (ночью)	сентября 5
1851	апрѣля 7	октября 2
1852	апрѣля 23	сентября 30
1853	марта 27	сентября 24
1854	апрѣля 15	сентября 27 до замерзанія воды.
1855	апрѣля 19	октября 2
1856	апрѣля 15	сентября 26.

Въ Костромской губерніи на появленіе ночныхъ морозовъ имѣютъ большое вліяніе лѣса, гдѣ снѣгъ лежитъ долѣе, нежели въ безлѣсныхъ мѣстахъ, потому что въ тѣни деревъ онъ позже таетъ отъ солнца, такъ что въ лѣсахъ земля часто еще бываетъ покрыта довольно глубокимъ снѣгомъ, въ то время какъ въ самомъ небольшомъ отъ нихъ разстояніи появляется уже зелень. При томъ рѣки, протекающія по большимъ лѣсамъ вскрываются позже, чѣмъ въ безлѣсныхъ мѣстахъ.

Барометрическое состояніе воздуха въ Костромской губерніи довольно постоянно. Слѣдующая таблица показываетъ выводы изъ наблюденій надъ барометрическою высотой за 7 лѣтъ, съ 1850 по 1856 годъ, произведенныхъ г. Соколовымъ.

Барометрическая высота въ английскихъ полушніяхъ.

	7-ми	2-хъ	9-ти	Средняя.
	Ч а с о в а я .			
Январь . . .	586,06	586,32	586,40	586,26
Февраль . . .	587,00	587,26	587,14	587,13
Мартъ	587,70	587,90	587,62	587,74
Апрѣль . . .	586,10	586,24	583,92	586,09
Май	585,22	585,38	585,14	585,26
Іюнь	587,00	587,04	586,92	586,99
Іюль	587,36	587,54	587,50	587,47
Августъ . . .	588,12	588,24	588,30	588,22
Сентябрь . . .	588,60	588,68	588,78	588,69
Октябрь . . .	584,16	584,14	584,24	584,18
Ноябрь	589,26	589,30	589,58	589,38
Декабрь . . .	584,62	584,82	584,94	584,79

Для каждаго времени года средняя высота барометра слѣдующая:

Барометрическая высота въ английскихъ полушніяхъ.

	Средняя.
Весною	587, 04.
Лѣтомъ	586, 11.
Осенью	588, 12.
Зимою	586, 09.

Вообще 586, 85.

Весьма важно было бы показать магнитность, электричество и упругость паровъ, но этого мы не можемъ сдѣлать, потому что по этимъ предметамъ въ Костромской губерніи не дѣлалось никакихъ наблюдений, а потому мы прямо перейдемъ къ описанію различныхъ воздушныхъ явленій, бывшихъ въ здѣшной губерніи съ 1799 по 1854 годъ, описанныхъ гг. *Травіанскимъ*, *Дмитріевымъ* и *Крѣпишемъ* (рукопись).

1) Въ 1799 году, сентября 22-го, въ 4 часа пополудни была въ Костромѣ страшная буря съ громомъ и молніею, продолжавшаяся около 3-хъ часовъ. Блескъ молніи и раскаты грома были непрерывны.

2) Въ 1839 году, 26-го мая, въ 4 часа пополудни, при сильномъ

юго-западномъ вѣтрѣ, изъ красноватой тучи выпали во множествѣ метеорологическіе камешки, цвѣтомъ черные съ бурымъ отливомъ, величиною отъ просянаго зерна до зерна чечевицы. По химическому разложенію, въ составѣ этихъ камешковъ оказалось желѣзо, кремнеземъ, известь, никель и талькъ; кромѣ того предполагають, что въ составѣ ихъ также входитъ окись хромія и марганца, сѣра и натръ, которые находятся въ составѣ другихъ метеорологическихъ камней, но въ присутствіи ихъ нельзя было удостовѣриться по незначительности ихъ количества.

3) Въ 1842 году, 30-го марта въ 4 часа утра, при восточномъ сильномъ вѣтрѣ и при 1° тепла, былъ громъ съ молніею, большимъ дождемъ, мокрымъ снѣгомъ и мелкимъ градомъ. Въ это время снѣгъ на поляхъ былъ еще очень глубокой и едва начиналъ таять.

4) Въ декабрѣ, 1842 года, и январѣ, 1843 года, погода была большею частью теплая, иногда съ мелкимъ дождемъ, а 18-го февраля шелъ крупный дождь при южномъ вѣтрѣ и при 2° тепла. Отъ продолжительной теплой погоды начала распускаться верба; съ 22-го февраля по 1-е марта снова пошли морозы отъ 8 до 13 градусовъ.

4) Въ 1846 году, 2-го декабря, при тихомъ южномъ вѣтрѣ и при 1° тепла, въ $10\frac{1}{2}$ часовъ вечера, пошелъ крупный дождь при молніи и громѣ, какъ лѣтомъ. Громовые удары повторялись 10 разъ и одинъ изъ нихъ былъ очень силенъ.

6) Весь декабрь 1851 года былъ теплый; 21-го числа, во время восхожденія солнца, видны были два побочныя солнца.

7) Въ 1853 году, 14-го ноября, въ Кологривскомъ уѣздѣ была гроза; въ 7 часовъ утра термометръ показывалъ — 16° , въ полдень — 12° , въ 4 часа пополудни подулъ юго-западный ветеръ и термометръ упалъ до 9° , около 6 часовъ вечера слышны были два довольно сильные громовые удара и молнія была видна очень ясно. Съ перваго часа пополуночи начался сильный дождь, продолжавшійся цѣлый день 15-го ноября. Съ 16-го числа подулъ сѣверный вѣтеръ и начались морозы, которые къ 20-му числу дошли до 19° .

Климатъ Костромской губерніи отличается довольно частыми и сильными *вѣтрами*; въ особенності они господствуютъ осенью, хотя часто бывають весною и зимою и даже лѣтомъ.

Здѣсь слѣдуетъ замѣтить, что сильные вѣтры преимущественно бывають юго-восточные, и что сѣверные и сѣверовосточные очень рѣдко бывають сильными.

Направленіе вѣтровъ въ Костромѣ не слѣдуетъ какимъ нибудь постояннымъ законамъ; но однако можно замѣтить что чаще всего дуютъ здѣсь вѣтры: зимою и весною юго-восточные, а лѣтомъ и осенью западные;— кромѣ того лѣтомъ весьма часто бываютъ сѣверо-западные вѣтры. Слѣдующая таблица показываетъ, какъ число измѣненій вѣтровъ по главнымъ румбамъ, такъ и число сильныхъ вѣтровъ въ каждомъ мѣсяцѣ за 7-мь лѣтъ, съ 1850 по 1856 годъ, по наблюденіямъ, произведеннымъ г. Соколовымъ.

	Количество господствующихъ вѣтровъ.																Число дней.	
	Сѣверный.		Сѣверо-восточный.		Восточный.		Юговосточный.		Южный.		Югозападный.		Западный.		Сѣверозападный.		Съ порывами вѣтровъ.	Тихихъ.
	Ум.	Сил.	Ум.	Сил.	Ум.	Сил.	Ум.	Сил.	Ум.	Сил.	Ум.	Сил.	Ум.	Сил.	Ум.	Сил.		
Январь	7	4	13	0	13	5	27	15	23	20	14	9	18	9	8	3	7	22
Февраль	7	2	5	3	13	9	32	29	9	13	6	6	22	5	13	1	6	17
Мартъ	8	5	3	4	9	11	31	24	19	7	12	5	25	4	19	7	6	18
Апрѣль	4	3	3	6	12	7	28	12	15	6	16	5	16	14	19	11	7	26
Май	6	7	8	6	10	5	21	13	13	16	13	12	29	10	17	10	9	12
Іюнь	10	7	4	1	7	7	13	5	7	10	18	9	36	10	33	5	15	13
Іюль	27	8	10	2	8	3	9	6	8	6	10	5	37	8	32	11	11	16
Августъ	10	5	7	0	10	5	13	10	11	6	20	10	25	14	14	14	15	25
Сентябрь	11	6	4	6	14	6	10	10	13	10	17	14	24	11	14	8	10	22
Октябрь	5	4	7	0	10	6	15	23	13	16	14	20	27	13	10	16	8	10
Ноябрь	1	4	2	2	21	18	16	11	22	19	15	6	25	8	4	11	2	13
Декабрь	4	3	2	0	8	9	22	25	30	9	18	17	21	9	14	6	7	14
Весною	18	15	14	16	31	23	88	41	47	29	41	22	70	28	55	28	22	56
Лѣтомъ	47	20	21	3	25	15	35	21	26	22	48	24	98	32	69	40	41	54
Осенью	17	14	13	8	45	30	41	44	48	45	40	40	76	32	28	35	20	55
Зимою	18	9	20	3	34	22	81	69	59	45	38	32	61	23	35	10	20	53
Вообще	100	58	68	30	135	90	245	175	180	141	172	118	305	115	187	113	103	218

Изъ этой таблицы видно: 1) что въ продолженіи 7 лѣтъ только 218 дней было съ тихимъ вѣтромъ, что составитъ 31 тихій день въ году, или другими словами 2½ тихихъ дня въ продолженіи мѣсяца; 2) что

10*

Названіе мѣсяцевъ.	Количество дней.			
	Ясныхъ.	Облачн.	Пасмурн.	Дождлив.
Январь	48	40	69	60.
Февраль	60	36	42	60.
Мартъ	83	37	43	54.
Апрѣль	84	47	27	52.
Май	93	61	15	48.
Іюнь	96	63	8	43.
Іюль	110	50	10	47.
Августъ	96	64	11	46.
Сентябрь	64	62	31	53.
Октябрь	55	46	59	57.
Ноябрь	30	36	91	53.
Декабрь	36	37	65	79.
Весною	260	145	85	154.
Лѣтомъ	302	177	29	136.
Осенью	149	144	181	163.
Зимой	144	113	176	199.
Вообще	855	579	471	652.

Изъ этой таблицы видно:

1) что на 100 дней приходится:

Ясныхъ	33, 4.
Облачныхъ	22, 6.
Пасмурныхъ	18, 4.
Дождливыхъ	25, 6.

2) Самое большое число ясныхъ дней бываетъ лѣтомъ, а самое малое зимою.

3) Самое большое число ясныхъ дней было въ іюлѣ мѣсяцѣ, въ которомъ число ихъ составляетъ половину всего числа дней этого мѣсяца, а самое малое число въ ноябрѣ.

4) Самое большое число облачныхъ дней бываетъ лѣтомъ, и особенно въ августѣ и іюнѣ мѣсяцахъ; а самое меньшее число зимою, и особенно въ ноябрѣ и февралѣ мѣсяцахъ.

5) Пасмурные дни преимущественно бываютъ осенью, въ продолженіи ноября мѣсяца; лѣтомъ же пасмурные дни бываютъ очень рѣдко, а рѣже всего въ іюлѣ мѣсяцѣ, въ которомъ въ продолженіи всего мѣсяца случается по 7-ми-лѣтней сложности, среднимъ числомъ, по одному пасмурному дню въ мѣсяцѣ.

О количествѣ ежегодно выпадающихъ атмосферическихъ осадковъ, нѣтъ никакихъ свѣдѣній, но приблизительное понятіе объ этомъ можно составить по числу дождливыхъ дней, въ число которыхъ вошли и снѣжные. Число тѣхъ и другихъ, по 7-ми-лѣтней сложности, составляетъ въ годъ 93; отношеніе это довольно большое, ибо составляетъ болѣе $\frac{1}{4}$ части общаго числа дней въ году.

Изъ предъидущей таблицы видно, что самое большое число дождливыхъ дней бываетъ зимою, особенно въ декабрѣ мѣсяцѣ, въ которомъ дождливые дни составляютъ болѣе $\frac{1}{3}$ части всего числа дней этого мѣсяца; а самое малое число дождей бываетъ лѣтомъ и особенно рѣдко въ іюлѣ мѣсяцѣ, въ которомъ изъ 31 дня бываетъ дождливыхъ только 6. Дожди здѣсь хотя бываютъ довольно часто, но вообще они не продолжительны и непрерывныхъ дождей, льющихъ по нѣскольку недѣль, здѣсь почти не бываетъ; бываютъ же, и то довольно рѣдко, дожди продолжающіеся дня два и много три.

Градъ въ Костромской губерніи выпадаетъ довольно рѣдко, такъ что по 10-ти-лѣтней сложности приходится въ годъ 11,4 градобитій. Слѣдующая таблица показываетъ число градобитій за 10 лѣтъ, съ 1848 по 1857 годъ включительно.

Названіе уѣздовъ.	1848.	1849.	1850.	1851.	1852.	1853.	1854.	1855.	1856.	1857.	Итого.	Средній числомъ.
Костромской	1	—	3	1	1	—	2	1	3	—	12	1,2
Нерехтскій	—	—	1	—	—	1	—	2	1	—	5	0,5
Кинешемскій	6	2	1	1	3	3	2	1	—	—	19	1,9
Юрьевецкій	2	1	1	—	1	2	4	3	—	—	14	1,4
Макарьевскій	3	1	1	1	4	1	3	2	1	1	20	2,0
Галичскій	2	—	1	—	1	—	—	—	—	—	4	0,4
Солигаличскій	—	—	1	1	—	—	2	1	1	—	6	0,6
Буйскій	—	—	—	—	—	1	1	—	4	—	6	0,6
Чухломскій	—	—	1	—	—	1	1	—	—	—	3	0,3
Кологривскій	—	1	—	—	—	—	—	—	—	—	1	0,1
Ветлужскій	—	—	1	1	3	3	1	—	—	—	9	0,9
Варшавинскій	1	2	2	1	3	2	—	2	—	1	15	1,5
Итого	18	7	13	6	16	14	16	12	10	2	114	1,14

Изъ этой таблицы видно, что чаще всего подвержены градобитіямъ уѣзды: Макарьевскій, Кинешемскій Варнавинскій и Юрьевецкій, а рѣже всего Кологривскій, въ которомъ, въ теченіи 10 лѣтъ, было только одно градобитіе; за нимъ слѣдуютъ всѣ сѣверо-западные уѣзды: Чухломскій, Галичскій, Солигаличскій, Буйскій и наконецъ самый южный уѣздъ—Нерехтскій.

О количествѣ же причиненнаго вреда градомъ и на какую сумму, мы имѣемъ только общія свѣдѣнія по всей губерніи съ 1843—1854, извлеченныя нами изъ сочиненія г. Веселовскаго «о климатѣ Россіи», откуда видно, что среднимъ числомъ ежегодно приходилось по 4, 9 градобитій, а убытку принесено на 1,285 десятинахъ, при чемъ вся убыль оцѣнена въ 11,051 руб. сер.

Въ Костромской губерніи первый *снѣгъ* выпадаетъ иногда очень рано, такъ что захватываетъ яровой хлѣбъ еще въ полѣ, какъ то было въ 1832, 1841 и 1857 годахъ, въ которые снѣгъ выпалъ въ началѣ сентября. Зимняя дорога устанавливается обыкновенно въ первой половинѣ ноября. По наблюденіямъ г. Дмитріева, произведеннымъ съ 1831—1857 годъ, самый ранній зимній путь установился въ 1852 году 9-го октября, а самый поздній въ 1851 году 1-го декабря; разность между ними 52 дня. Снѣгъ сходитъ по большей части въ половинѣ апрѣля. Въ продолженіи 26 лѣтъ, съ 1831 по 1857 годъ, самое раннее очищеніе земли отъ снѣга было въ 1856 году 27-го марта, а самое позднее 5-го мая 1852 года, разность между ними 40 дней.

Здѣсь мы представляемъ выписку изъ метеорологическихъ наблюденій г. *Дмитріева* о времени перваго настоящаго зимняго пути и его прекращенія, и о времени очищенія земли отъ снѣга.

Годъ.	Время перваго настоящаго зимняго пути.	Прекращеніе зимняго пути.	Время очищенія земли отъ снѣга.
1831	14 ноября	1 апрѣля	10 апрѣля.
1832	17 —	16 —	16 —
1833	27 —	8 —	13 —
1834	9 —	17 марта	5 —
1835	21 октября	7 апрѣля	11 —
1836	17 ноября	17 марта	27 марта.
1837	наблюденія не производились.		
1838	25 ноября	7 апрѣля	10 апрѣля.
1839	19 октября	14 —	23 —

1840	20	ноября	13	—	21	—
1841	2	—	8	—	16	—
1842	12	—	20	—	23	—
1843	3	—	19	апрѣля	1	мая.
1844	5	—	11	—	20	апрѣля.
1845	25	—	3	—	23	—
1846	5	—	3	—	19	—
1847	28	—	8	—	22	—
1848	6	—	29	марта	3	—
1849	19	—	11	апрѣля	23	—
1850	10	октября	12	—	30	—
1851	1	декабря	11	—	15	—
1852	9	октября	27	—	5	мая.
1853	21	ноября	5	—	19	апрѣля.
1854	—	—	21	—	25	—
1855	12	—	29	марта	12	—
1856	26	октября	18	апрѣля	23	—

Рѣки въ Костромской губерніи обыкновенно замерзаютъ между 20-мъ октябремъ и 10-мъ ноябремъ. Вскрытіе же рѣкъ преимущественно бываетъ около половины апрѣля.

Рѣка Волга у г. Костромы (подъ $57^{\circ} 46'$ с. ш. и $58^{\circ} 35'$ вост. долг.) замерзаетъ, по среднимъ выводамъ, около 4-го ноября, и вскрывается 13-го апрѣля, при чемъ бываетъ покрыта льдомъ 160 дней и свободна отъ него 205 дней.

По наблюденіямъ, произведеннымъ съ 1815 по 1857 г. надъ вскрытіемъ и замерзаніемъ р. Волги у г. Костромы (*) видно, что въ теченіи означеннаго періода времени раньше всего Волга окончательно покрывалась льдомъ въ 1826 г. 6-го октября; а позже всего въ 1851 году 27-го ноября, разность между ними 48 дней. Самое раннее вскрытіе Волги было въ 1836 году 17-го марта, а позднѣе въ 1852 году 23-го апрѣля; разность между ними 40 дней. Слѣдующая таблица показываетъ сводъ наблюденій надъ временемъ вскрытія и замерзанія Волги, съ 1815 по 1857 годъ.

(*) Съ 1815 до 1840 года наблюденія производилъ купецъ-судопромышленникъ Стоюнинъ, съ 1840 до 1850 г. священникъ *Островскій*, а съ 1851 года, бывший редакторъ Костромск. губерн. вѣдом. *И. Андрониковъ*.

Годъ.	Время вскрытія.	Время окончательнаго покрытія льдомъ.	Годъ.	Время вскрытія.	Время окончательнаго покрытія льдомъ.	Годъ.	Время вскрытія.	Время окончательнаго покрытія льдомъ.
1815	1 апрѣля.	22 ноября.	1829	12 апрѣля.	22 октября.	1843	7 апрѣля.	3 ноября.
1816	10 »	23 »	1830	5 »	16 ноября.	1844	12 »	25 октября.
1817	5 »	27 октября.	1831	2 »	13 октября.	1845	8 »	21 ноября.
1818	5 »	23 »	1832	30 марта.	21 »	1846	4 »	1 »
1819	8 »	24 »	1833	4 апрѣля.	19 ноября.	1847	11 »	10 »
1820	6 »	5 ноября.	1834	4 »	12 »	1848	29 марта.	6 »
1821	6 »	15 »	1835	7 »	23 октября.	1849	13 апрѣля.	14 »
1822	20 марта.	2 »	1836	14 марта.	10 ноября.	1850	14 »	14 октября.
1823	31 »	29 октября.	1837	14 апрѣля.	8 »	1851	2 »	24 ноября.
1824	31 »	наблюденій не было.	1838	11 »	8 »	1852	23 »	11 октября.
1825	13 апрѣля.	22 ноября.	1839	17 »	наблюденій не было.	1853	8 »	11 ноября.
1826	2 »	6 октября.	1840	12 »		1854	наблюденій не было.	11 »
1827	1 »	15 »	1841	6 »	2 ноября.	1855	1 апрѣля.	11 »
1828	3 »	24 »	1842	6 »	7 »	1856	16 »	19 октября.
						1857	3 »	23 »

Теперь мы перейдемъ къ краткому описанію времени года.

Весна въ здѣшней мѣстности составляетъ самое лучшее время года, но, къ сожалѣнію, она бываетъ весьма непродолжительна; потому что настоящая весна начинается только послѣ совершеннаго очищенія Волги отъ льда, т. е. въ концѣ апрѣля; съ этого времени дни стоятъ преимущественно ясные, а вѣтры дуютъ теплые: юговосточные и западные. Впрочемъ не рѣдко здѣсь бываютъ въ маѣ мѣсяцѣ утренники, причиняющіе большой вредъ фруктовымъ деревьямъ и огороднымъ овощамъ. Но вообще это время года здѣсь умеренно — влажное и довольно благоприятное для хлѣбопашества. *Лѣто* здѣшнее довольно жаркое и болѣе сухое, нежели влажное, съ днями ясными. Въ концѣ іюня и въ началѣ іюля бываютъ не рѣдко сильныя грозы, иногда съ довольно большими бурями, причемъ они бываютъ гораздо сильнѣе и чаще въ поволжской полосѣ губерніи, нежели въ сѣверной и восточной ея частяхъ. Въ это время года вѣтры дуютъ преимущественно западные и сѣверозападные. *Осень* здѣсь умеренная, хотя иногда первый снѣгъ выпадаетъ очень рано, но послѣ этого

опять наступают довольно теплые и ясные дни, продолжающиеся иногда до начала октября; в теченіи этого времени года вѣтры преимущественно дуютъ югозападные, западные, иногда довольно сильные. *Зима* холодная; большіе морозы, градусовъ около 20 и болѣе, иногда продолжаютъ недѣлю и болѣе. Въ это время года большею частью дуютъ вѣтры юговосточные и южные; при этихъ вѣтрахъ очень часто бываютъ сильныя метели; онѣ чаще всего случаются во второй половинѣ февраля, а иногда и въ началѣ марта.

Изъ всего сказаннаго о температурѣ, высотѣ барометра, вѣтрахъ, состояніи погоды, числѣ дождливыхъ дней и проч., можно вывести заключеніе, что климатъ Костромской губерніи скорѣе холодный, нежели умеренный, и что земледѣльство и разведеніе хлѣбовъ, общихъ средней полосѣ Россіи, не можетъ производиться въ ней съ одинаковымъ успѣхомъ по всѣмъ уѣздамъ; плодовыя же деревья, безъ особенно тщательнаго за ними присмотра и сбереженія на зиму, произрастать не могутъ.

Вообще климатъ губерніи здоровый, какъ для туземцевъ, такъ и для иностранцевъ. Мѣстныя повальныя болѣзни обнаруживаются весьма рѣдко, исключая эпидемій, свойственныхъ всему государству. Если обратимъ вниманіе на вліяніе временъ года на здоровье, то увидимъ, что весною простудныя и ревматическія болѣзни, въ особенности лихорадки, почти всюду обыкновенны; лѣтомъ если и случаются въ народѣ простудныя болѣзни, то онѣ происходятъ не отъ климата, а отъ купанья въ полдень въ рѣкахъ и отъ обычая крестьянъ спать днемъ, во время полевыхъ работъ, на сырой травѣ. Осенью весьма мало замѣчается больныхъ, а потому и можно назвать самымъ здоровымъ временемъ года. Зимой случающіяся оттепели послѣ сильныхъ морозовъ и обратно, производятъ простудныя горячки и спазматическій кашель; болѣе всего страдаютъ дѣти.

На животныхъ климатъ здѣшней мѣстности не имѣетъ замѣтно вреднаго дѣйствія.

Всѣ причины болѣзни скота происходятъ не отъ климата, а отъ дурнаго помѣщенія, худаго за ними присмотра и плохаго корма. Если здѣсь и бываютъ скотскіе падежи, то это происходитъ преимущественно отъ прогоновъ чрезъ губернію гуртовъ скота изъ низовыхъ губерній, а также и отъ кожевенныхъ заводовъ, на которые привозятъ кожи съ павшаго, отъ заразительныхъ болѣзней, скота.

7) ЕСТЕСТВЕННЫЯ ПРОИЗВЕДЕНІЯ.

А) ОБОЗРѢНІЕ МѢСТНЫХЪ РАСТЕНІЙ.

Растенія, находящіяся въ Костромской губерніи, за немногими лишь исключеніями, свойственны вообще средней и сѣверной полосамъ Россіи, а потому мы исчислимъ только главнѣйшія изъ нихъ:

1) Изъ хлѣбныхъ растеній земля производитъ всѣ свойственныя сѣвернымъ полосамъ, и кромѣ того пшеницу, которая родится только на земляхъ хорошо удобренныхъ.

2) Изъ огородныхъ растеній здѣсь растутъ и созрѣваютъ; картофель, капуста, свекла, морковь, лукъ, огурцы, рѣпа, рѣдка, брюква, макъ, хмѣль и проч.

3) Изъ плодовыхъ деревьевъ и кустарниковъ въ здѣшнихъ садахъ находятся: яблони, вишни, малина, черная, красная и бѣлая смородина, крыжовникъ и клубника. Нѣкоторые изъ плодовыхъ кустарниковъ растутъ по лѣсамъ въ дикомъ состояніи, особенно смородина и малина.

4) Изъ лѣсныхъ породъ въ губерніи господствуютъ ель, сосна, пихта, береза, осина и ольха въ изобиліи; лиственница, липа, дубъ, рябина, черемуха въ меньшемъ количествѣ; клень, вязъ, илимъ встрѣчаются рѣдко. Вообще разныя породы лѣсовъ распределены на площади губерніи сообразно свойствамъ почвы. Въ сѣверной и сѣверо-восточной частяхъ губерніи, господствующій грунтъ земли подъ лѣсами преимущественно состоитъ изъ боровыхъ и топкихъ мѣстъ, лѣсковъ и болотъ; въ Варнавинскомъ и юго-восточной части Макарьевского уѣздовъ грунтъ земли гораздо лучший и мѣстами состоитъ изъ настоящаго чернозема; въ Кологривскомъ и западной части Макарьевского уѣздовъ близъ береговъ рѣкъ, грунтъ болотистый, иловатый и мѣстами торфяной, въ остальныхъ же частяхъ Макарьевского уѣзда песчаный и сѣроиловатый; въ Галичскомъ, Чухломскомъ—сѣрый съ супескомъ; въ Ветлужскомъ сѣроиловатый или песчаный съ примѣсью красной глины. Въ Буйскомъ уѣздѣ грунтъ подъ лѣсами сѣропесчаный или чисто песчаный; въ Костромскомъ, Кинешемскомъ, а равно Юрьевецкомъ и Нерехтскомъ—грунтъ частью глинистый и сѣропесчаный, частью суглинокъ, довольно плодородный.

Сообразно различію почвы, породы лѣсовъ измѣняются; въ уѣздахъ: Нерехтскомъ, частью Юрьевецкомъ и южныхъ частяхъ Макарьевского, про-

израстаетъ болѣе лиственный лѣсъ; съ березою и осиною смѣшиваются мѣстами дубъ, липа, орѣшникъ, отчасти кленъ, изрѣдка рябина и весьма мало ель и сосна; въ Костромскомъ и Кинешемскомъ уѣздахъ хвойныхъ лѣсовъ больше, но они отличаются отъ другихъ низко-сучными и малорослыми деревьями; есть также ива, ольха и весьма мало можжевельника, рябина, черемуха, дубъ, липа и орѣшникъ, и то болѣе въ кустарномъ видѣ. Въ Кинешемскомъ уѣздѣ, кромѣ помянутыхъ породъ, встрѣчается еще пихта и весьма рѣдко кленъ, илимъ и вязъ.

Въ Галичскомъ, Буйскомъ, Солигаличскомъ и Чухломскомъ уѣздахъ, лѣса болѣе хвойныя; господствующія породы ель и отчасти сосна; съ этими породами смѣшиваются дровяныя: осина, береза, ольха и другія кустарныя, лиственные породы. Въ Макарьевскомъ и Кологривскомъ уѣздахъ господствующая порода сосновая; въ нѣкоторыхъ мѣстахъ, особенно въ Кологривскомъ уѣздѣ, лиственница въ смѣси съ сосною; гораздо меньше встрѣчается ель, пихта, изрѣдка береза, а по низменнымъ мѣстамъ ольха, осина, черемуха, рябина, липа и дубъ, болѣе въ кустарномъ видѣ; послѣднія лиственные породы растутъ преимущественно въ Макарьевскомъ уѣздѣ.

Замѣчательно, что послѣ вырубки и уничтоженія сосноваго лѣса, на тѣхъ мѣстахъ является береза; это особенно замѣтно въ Макарьевскомъ уѣздѣ, за р. Унжею, въ тѣхъ мѣстахъ, гдѣ березы совсѣмъ и не было.

Въ Ветлужскомъ и Варнавинскомъ уѣздахъ господствующая порода въ боровыхъ мѣстахъ сосна, а на раменныхъ ель въ смѣси съ пихтою, осиною, липою и березою; по низменнымъ мѣстамъ и, особенно близъ рѣкъ, встрѣчается дубъ, а иногда кленъ, вязъ, красная ольха, черемуха и рябина.

Красная сосна, липа и дубъ, находящіеся въ Ветлужскомъ и Варнавинскомъ уѣздахъ, а лиственница и ель, въ Кологривскомъ, достигаютъ огромныхъ размѣровъ, и по своимъ достоинствамъ вездѣ цѣнятся очень высоко.

Напротивъ того лѣса, лежащіе по р. Костромѣ, особенно сосна, по крупнослойности и мягкости гораздо менѣе прочна и цѣнится гораздо дешевле.

5) Лекарственныя растенія собираемыя въ здѣшней мѣстности суть: корни: репейный (rad. Bardanae), цикорный (rad. Taraxaci), пырейный (rad. Graminis), корки: дубовая (cort. Quercus), ивовая (cort. Salicis),

используемые в медицине. Восточная (sort. *Umi campestris*), мохъ ис-
пользуемый в медицине.

Изъ этихъ видовъ и видовъ собранныхъ въ апрѣль и началъ мая мѣсяца.

Изъ нихъ и изъ другихъ видовъ собранныхъ слѣдующія лекарственные травы;

Тысячелистникъ (сорт. *Umi campestris*), тысячелистникъ (сорт. *Umi campestris*), будра (*Hedera helix*), тысячелистникъ (*Artemisia montana*), черныбыльникъ (*Artemisia montana*), вероника (*Veronica officinalis*), мятъ и перечная мятъ (*Mentha piperita*), трилистникъ (*Menyanthes trifoliata*), желтый желтъ (*Hypericum perforatum*), зверобой (*Hypericum perforatum*).

Сорта этихъ видовъ восточной губернии изобируютъ слѣдующими лекарственными травами:

Белая Сибирская мятъ (*Mentha piperita*), мятъ (*Paraver somniferum*), ромашка (*Tanacetum vulgare*), душица (*Origanum vulgare*), ромашка (*Arctium lappa*), ромашка (*Valeriana officinalis*), ромашка (*Urtica dioica*), ромашка (*Urtica dioica*), ромашка мятъ (*Mentha piperita*), ромашка (*Vaccinium vitis-idaea*), ромашка (*Rubus idaeus*), ромашка (*Prunus vulgaris*), ромашка (*Sibbaldia tatarica*), ромашка (*Fragaria vesca*), ромашка (*Silybum tataricum*), ромашка (*Ligusticum levisticum*), ромашка (*Menyanthes trifoliata*), ромашка (*Urtica dioica*) и некоторые другія.

В ОБЛАСТЯХЪ МЯТНЫХЪ ЖИВОТНЫХЪ.

Подобно растеніямъ, виды животныхъ не представляютъ родовъ и видовъ исключительно принадлежащихъ Костромской губерніи. При томъ эти виды отчасти естественныхъ произведеній вовсе не изслѣдованы, а потому мы и ограничимся по возможности исключеніемъ болѣе извѣстныхъ мѣстныхъ видовъ животныхъ.

НАСЪКОМЫЕ.

- 1) Изъ сем. *Culicidæ*—обыкновенные комары и слѣпни.
- 2) Изъ сем. *Aculeata*—обыкновенная пчела, шмель и оса.
- 3) Изъ сем. *Murmicidæ*—муравейныхъ—обыкновенный муравей и самая молчаливая порода муравья, замѣчаемая въ домахъ.
- 4) Изъ сем. *Tinoidæ*—шубная моль и платяная моль.
- 5) Изъ *Blattidæ*—тараканъ, пруссакъ, клопы и другія.

6) Изъ сем. *Neptolidarum* — гусеница и другія.

7) Изъ сем. *Meloidae* — шпанская муха.

Кромѣ того есть еще весьма много другихъ породъ насекомыхъ, менѣе извѣстныхъ.

РЫБЫ.

1) Изъ сем. *Percasei* — окуневыхъ: ершь, окунь и судакъ.

2) Изъ *Cyprinoidei* — вьюнь, линь, язь, карась, лещь, подлещикъ, плотва и *сорезъ-рыба* (*).

3) Изъ *Gadini* — слоистыхъ рыбъ — обыкновенный налимъ.

4) Изъ *Esocini* — обыкновенная щука.

Сверхъ того въ Волгѣ находятся сомъ, осетръ, бѣлая рыбаца, лосось, стерлядь, карпъ, сазанъ и другія.

ГАДЫ И АМФИБИИ.

Обыкновенная жаба — *Bufo vulgaris*, травяная лягушка — *Rana esculenta*.

Изъ ужеобразныхъ — обыкновенная гадюка — *Vipera berus*.

Изъ неядовитыхъ — ужъ — *Coluber patrix*.

Изъ ящеричныхъ — мѣдяница — *Anguis fragilis* и ящерица прыткая — *Lacerta agilis*.

ПТИЦЫ.

I. Водяныя — NATATORES.

1) Изъ сем. *Anatidae* — утконообразныхъ: кряква — *Anas strepera*, чирка — *Anas querquedula* и чиранка — *Anas cyauga*.

2) Изъ *Laridae* — рыболововъ: обыкновенная чайка и бѣлый рыболовъ.

II. Голенастыя птицы — GRALLATORES.

1) Изъ сем. *Macroductylae* — водяныхъ куръ: коростель-дергачъ — *Rallus streperus*.

2) Изъ сем. *Scolopacidae* — бекасовыхъ: вальдшнепъ или сломка — *Scolopax rusticola*, барашекъ — *Scolopax gallinago*, большой бекасъ — *Scolopax major* или допельшнепъ (*Doppelschnepfe*), куликъ — *Numenius phaeopus*.

3) Изъ сем. *Herodii* — аистъ — *Ciconia nigra* и обыкновенный журавль.

(*) Эта довольно рѣдкая рыба водится въ р. Княжой, притоку р. Унжи.

III. Тончавыя птицы.

Сем. *Picidae*—дятловъ: зеленый дятель—*Picus viridis* и обыкновенный дятель—*Picus major*.

IV. Птицы схватныя—CAPTATORES SCANSORES.

Сем. Выпилицъ—*Cuculidae*—обыкновенная кукушка.

V. Присѣдныя птицы—INCESSORES.

1) Сем. *Coraces*—врановидныхъ: воронъ, (*Corvus corax*), ворона грачъ—*Corvus frugilegus*; галка, сорока обыкновенная, сойка, кедровка.

2) Сем. *Sturnidae*—скворцовыхъ: обыкновенный скворецъ.

3) Сем. *Merulidae*—дроздовидныхъ: европейская иволга, (*Oriolus galbula*), черный дроздъ (*Turdus merula*), дроздъ рябинникъ (*Turdus pilaris*).

4) Сем. *Sylviadae*—плистовокъ: соловей горихвостка—(*Saxicola phoeniceus*), обыкновенная пѣночка (*Regulus Trochilus*), обыкновенный соловей; плиски или трясогузки: бѣлая (*Motacilla alba*) и желтая (*M. flava*).

5) Сем. *Passerini*—воробьиныхъ: жаворонокъ полевой (*Alauda arvensis*) и лѣсной (*Al. arborea*), овсянка, воробей, щегленокъ, чижъ, снитирь и другія.

6) Изъ сем. *Paridae* синиць есть нѣсколько видовъ.

7) Изъ сем. *Laniadae*—сорокопутовъ: средний сорокопутъ—*Lanius minor*.

8) Изъ сем. *Chelidones S. Hiantes* — ластовиць: городская ласточка (*Hirundo urbica*), деревенская ласточка—*Hirundo rustica* и стрижь—*Hirundo riparia*.

VI. Хищныя птицы—RAPTATORES.

1) Изъ сем. *Strigidae*—совъ: обыкновенная сова и филинъ.

2) Изъ сем. *Accipitrini* — ястребиныхъ: коршунъ и нѣсколько видовъ изъ породы орловъ.

VII. Куриныя птицы—RASORES.

1) Изъ сем. *Columbini*—голубей: голубь лѣсной (*Columba Oenas*), вяхирь (*Columba Palumbus*) и горлица (*Columba Turtur*).

2) Изъ сем. *Tetraonidae*—тетеревой: тетеревъ косачъ (*Tetrao Tetrix*), глухарь (*Tetrao Urogallus*) и рябчикъ (*Tetrao Bonasia*).

Изъ куропатокъ: обыкновенная куропатка, бѣлая куропатка или пардва и перепелка.

Домашнія птицы въ Костромской губерніи тѣхъ же породъ, какъ и въ другихъ мѣстахъ: утки, гуси, куры, индейки, и другія; мѣстами разводятъ павлиновъ.

ЧЕТВЕРОНОГИЯ ЖИВОТНЫЕ.

Дикія.

а) Копытные звѣри:

I РАЗРЯДЪ—BISULCA RUMINANTIA—двухкопытные или жующие жвачку:

1) Изъ сем. Cervina—олений: лось *Cervus alces* и олень.

б) *Лапчатые или кошачьи звѣри* (Mammalia falculata).

I РАЗРЯДЪ ROSORES, GLIRINA—грызуновъ:

1) Изъ сем. Murinis—мышеобразныхъ грызуновъ: крыса, мышь обыкновенная, лѣсная и полевая.

2) Изъ сем. Leporini—зайцевъ: русакъ и бѣлякъ.

II РАЗРЯДЪ FERAЕ, CARNIVORA—хищные звѣри:

1) Сем. Mustelina—куничныхъ: норка, куница лѣсная и хорекъ.

2) Сем. Felina—кошачьихъ: рысь—*Felis lynx*.

3) Изъ сем. Canina—псовыхъ: лисица краснобурая и волкъ.

4) Изъ сем. Ursina fera plantigrada—медвѣжьихъ: обыкновенный медвѣдь.

5) Изъ сем. Erinacea—ежевидныхъ: обыкновенный ежъ.

6) Изъ сем. Talpina—кротовидныхъ: обыкновенный кротъ.

Наконецъ изъ разряда Chiroptera—летучихъ мышей: здѣсь находится *летошаръ*—*Vespertilio pumilus*.

Домашнія животныя обыкновенныя здѣсь: быки, волы, коровы, лошади, овцы и бараны, свиньи и проч.

в) ОБОЗРѢНІЕ МѢСТНЫХЪ ИСКОПАЕМЫХЪ ПРОИЗВЕДЕНІЙ.

Полезныя ископаемыя и минеральныя вещества находятся въ слѣдующихъ мѣстахъ губерніи:

1) *Известнякъ* въ Галичскомъ уѣздѣ, по берегамъ рѣкъ Свѣтицы и Сельмы, особенно первой, гдѣ добываютъ значительное количество извести, которую ежегодно сплавляютъ къ г. Костромѣ и далѣе въ разные поволжскіе города.

2) *Глина* по разнымъ мѣстамъ губерніи. Въ последнее время найдена бѣлая глина въ Кинешемскомъ уѣздѣ близъ с. *Адищева* и Костромскаго уѣзда около г. *Плеса*.

3) *Жельзная руда*, преимущественно болотная, находится въ боль-

помъ количествѣ въ Галичскомъ и Буйскомъ уѣздахъ, по берегамъ рѣкъ Вѣксы, Тѣбзы, а также въ Костромскомъ, Чухломскомъ и другихъ уѣздахъ по болотистымъ мѣстамъ.

4) *Сѣрный Колчеданъ*, съ богатымъ содержаніемъ сѣры, находится въ Кинешемскомъ, Кологривскомъ, Макарьевскомъ и Ветлужскомъ уѣздахъ, по берегамъ рѣкъ и рѣчекъ.

5) *Простая охра* добывается во многихъ мѣстахъ Чухломскаго и Галичскаго уѣздовъ, преимущественно по берегамъ рѣчекъ.

6) *Аметисты*, низкаго качества и весьма блѣднаго цвѣта, находятся по берегамъ Волги.

7) *Торфъ* находится въ большомъ изобиліи, но его не разрабатываютъ и не употребляютъ вслѣдствіе изобилія древеснаго топлива.

8) *Жеоды* для добыванія гидравлической извести по правому берегу Волги отъ с. Красныя Пожы до границы губерніи. Эта известь имѣетъ качества добываемой около Петербурга.

9) *Камчатскій сланецъ* на Волгѣ около г. Плесы, въ нижнихъ слонихъ берегахъ рѣки; онъ годенъ для добыванія квасцовъ.

10) *Признаки медныхъ рудъ*, особенно древесныя окаменелости, примикнутое медное окисломъ, встрѣчаются довольно часто по берегамъ р. Волги, особенно близъ Кинешмы.

11) *Кости ископаемыхъ животныхъ* находятъ во многихъ мѣстахъ.

Кромѣ ископаемыхъ ископаемыхъ и минеральныхъ веществъ въ предѣлахъ Костромской губерніи, въ прежнее время, производилась выварка соли въ гг. Кадуѣ, Нерехтѣ, посадѣ Большія-Соли и г. Солигаличѣ. Въ послѣднемъ городѣ солосвареніе приостановлено въ весьма недавнее время, и вмѣсто его устроены минеральныя воды, о которыхъ мы и намѣрены теперь сказать нѣсколько словъ.

МИНЕРАЛЬНЫЯ ВОДЫ.

Въ Костромской губерніи находится только одинъ извѣстный источникъ минеральныхъ водъ,—въ г. Солигаличѣ (*).

Начало этимъ водамъ можно отнести къ первымъ годамъ 4 десятилѣтія нынѣшняго вѣка, когда Гг. Кокоревы, владѣльцы Солигаличскаго усолія,

* Сведения объ этихъ водахъ заимствованы нами изъ газеты «русскій дневникъ» № 1038 года» О Солигаличскихъ минеральныхъ водахъ, г. Бородина.

для получения болѣе крѣпкаго разсола, просвѣрили Артезіанскій колодезь въ 101 сажень глубины, и на глубинѣ 32,70 сажень, въ слоѣ краснаго песчаника нашли источникъ минеральной воды, вытекавшій большою массою воды на поверхность земли. Мѣстные жители тогда же начали употреблять эту воду съ врачебною цѣлью.

Слухи о пользѣ, приносимой больнымъ Солигаличскою минеральною водою, привлекли къ источнику жителей окрестныхъ деревень. Число больныхъ пользовавшихся водою постоянно увеличивалось, такъ что въ Солигаличъ начали уже собираться больные и изъ болѣе отдаленныхъ мѣстъ. Это обстоятельство побудило В. А. Кокорева просить у правительства разрѣшенія открыть въ Солигаличѣ заведеніе минеральныхъ водъ. Получивъ одобреніе Медицинскаго Департамента Министерства Внутреннихъ дѣлъ, Г. Кокоревъ устроилъ въ 1841 году заведеніе минеральныхъ водъ въ малыхъ размѣрахъ. Недостатокъ изслѣдованій и свѣдѣній объ этихъ водахъ, малые размѣры заведенія и другія обстоятельства были причиною того, что воды эти не пользовались большою извѣстностью въ русской публикѣ.

Однако же постоянно увеличивавшееся число больныхъ желавшихъ пользоваться водами источника побудило г. Кокорева выстроить въ 1858 году новое зданіе минеральныхъ водъ въ большихъ размѣрахъ.

Минеральная вода поднимается въ артезіанскомъ колодцѣ на высоту около $1\frac{1}{2}$ сажень надъ поверхностью земли и вытекаетъ съ равномерною скоростью въ количествѣ почти 2500 ведеръ въ часъ.

Вода, вытекающая изъ колодца совершенно чиста и прозрачна, вкусъ ея солоно-горьковатый и нѣсколько вяжущій; запахъ слабый гнилостный, напоминающій запахъ гнилыхъ яицъ. Температура воды въ самомъ колодцѣ $+5,6$ по R. Удѣльный вѣсъ при $+14$ R. = 1,01265. Постоявъ нѣсколько времени на воздухѣ вода дѣлается мутною, стѣнки сосуда покрываются пузырьками газа; на днѣ образуется вскорѣ легкій буровато-желтый осадокъ гидрата окиси желѣза и углекислой извести. Деревянные желоба и трубы, по которымъ течетъ вода, покрыты слоємъ гидрата окиси и желѣза.

По химическимъ анализамъ, произведеннымъ въ теченіи лѣта 1858 года, видно, что въ 100 частяхъ воды содержится:

Углекислоты	0,211 ч.
Сѣроводорода	} слѣды.
Иодистаго натрія	
Бромистаго натрія	

Хлористаго натрія . .	1,058 ч.
Хлористаго магнеія . .	0,150 ч.
Сѣрноокислаго натра . .	0,103 ч.
Сѣрно-кислой извести	0,299 ч.
Углекислой извести . .	0,008 ч.
Окиси желѣза	0,010 ч.

Всѣхъ твердыхъ частей 1,700 ч.

О мѣстѣ происхожденія Солигаличскаго источника, за неимѣніемъ точныхъ изслѣдованій, трудно сказать что нибудь положительное. По нѣкоторымъ даннымъ можно, однакоже, предположить съ большою вѣроятностію; что Солигаличскій источникъ есть одного происхожденія съ Леденгскими и Тотемскими соляными источниками. Между Леденгскимъ и Солигаличемъ находится возвышенность, служащая пунктомъ водораздѣленія прѣсныхъ водъ, изъ которыхъ однѣ текутъ на югъ другія на сѣверъ. Очень вѣроятно, что возвышенность эта служитъ также мѣстомъ раздѣленія и для соляныхъ водъ, образующихъ къ югу Солигаличскій, а къ сѣверу Леденгскій и Тотемскій источники. Вѣроятность этого предположенія оправдывается также направленіемъ и паденіемъ пласта известняка, подъ которымъ, въ толщѣ краснаго песчаника, найденъ Солигаличскій источникъ.

Обильное содержаніе сѣрноокислой извести указываетъ на прохожденіе воды чрезъ слой гипса, который обыкновенно сопровождаетъ каменную соль.

На томъ мѣстѣ, гдѣ находится артезіанскій колодезь построено теперь большое двухъ—этажное деревянное зданіе, въ русскомъ простонародномъ стилѣ, заключающее въ себѣ отдѣльныя комнаты для ваннъ, большой общій залъ, комнаты для приѣма больныхъ, помѣщеніе для прислуги, буфета, музыкантовъ и др. Зданіе раздѣляется на двѣ половины: мужскую и женскую; на каждой изъ нихъ находится по 10 отдѣльныхъ номеровъ ваннъ. Нагрѣваніе воды производится посредствомъ пара.

Число всѣхъ больныхъ, пользовавшихся въ 1858 году Солигаличскими минеральными водами, доходило до 257; изъ нихъ 118 чел. мужскаго и 140 женскаго пола. Изъ этого числа больныхъ: выздоровѣло 131, получило значительное облегченіе 98, пользовалось безъ успѣха 29.

Пользованіе минеральными водами состояло большею частью въ употребленіи ваннъ теплыхъ или холодныхъ. Кромѣ того въ нѣкоторыхъ случаяхъ назначаемы были и другія формы наружнаго употребленія водъ: обливаніе, души, заворачиваніе въ мокрая простыни и проч. Въ большей части слу-

чаевъ, больнымъ назначалось по 1 и 2 ванны въ день, начиная отъ температуры 26° R. и понижая постепенно до 15° и ниже. Иногда же предписывались и горячія ванны въ 29°, 28° или же холодныя отъ 15° до 12°. Больные, смотря по индивидуальности ихъ, роду болѣзни, температурѣ воды и проч., оставались въ ваннѣ болѣе или менѣе долгое время отъ 5—10 минутъ, до получаса, а иногда и болѣе.

Кромѣ общаго гигиеническаго содержанія, назначаемого всѣмъ больнымъ при леченіи, только въ рѣдкихъ исключительныхъ случаяхъ оказывалась необходимость въ употребленіи какихъ нибудь фармацевтическихъ средствъ или въ соблюденіи особеннаго рода гигиеническихъ и діетическихъ условій.

Продолжительность курса леченія Солигаллическими минеральными водами можно положить среднимъ числомъ въ три мѣсяца, отъ іюня до конца августа. Впрочемъ, при теплой погодѣ леченіе можно начинать и ранѣе.

Химическій анализъ и медицинскія наблюденія показываютъ, что Солигаллическія минеральныя воды могутъ быть употребляемы во всѣхъ случаяхъ, гдѣ предписывается леченіе соляными и слабыми желѣзными водами, подобно тому, какъ Старорусскія, Леденгскіе и другія. Какъ известно къ болѣзнямъ, въ которыхъ назначается такое леченіе относятся:

1) *Золотуха*, во всѣхъ ея формахъ, выражающаяся сыпью на головѣ, лицѣ, шеѣ и т. д. язвами, золотушнымъ страданіемъ глазъ, воспаленіемъ мейбоміевыхъ желѣзокъ, соединительной оболочки глаза, свѣтобоязнью, ячменями и проч.; золотушнымъ страданіемъ слизистыхъ оболочекъ, постояннымъ насморкомъ, бѣлыми и проч.; слезотеченіемъ изъ ушей, опухолью подчелюстныхъ лимфатическихъ желѣзъ, омертвеніемъ, костоѣдою, бѣлою опухолью суставовъ и проч.

2) *Англійская болѣзнь*.

3) *Хлоротическое или анемическое состояніе*, сопровождаемое истерическими и нервными припадками, нервными болями, мигренью, нервною болью лица, невралгіею межреберныхъ нервовъ, сѣдалищнаго нерва и проч., головокруженіемъ, одышкою, сердцебіеніемъ, спазмами, неправильностію мѣсячныхъ очищеній, разстройствомъ пищеваренія, питанія, блѣдностію и вялостію кожи, слабостію мускуловъ и проч.

4) *Чисто нервныя страданія*, нервныя боли, спазмы, потеря чувствительности и т. д., страданіе спиннаго и черепнаго мозга, параличъ, вслѣдствіе апоплексіи и проч.

5) *Подагра*.

- 6) *Хроническій ревматизмъ*, мышечный и суставный.
- 7) *Накожныя сыпи*, особенно лишайныя и проч.
- 8) *Хроническая альбуминурия*, сопровождаемая обильнымъ отдѣленіемъ бѣлка въ мозгѣ, отекомъ ногъ, живота, лица и проч.
- 9) *Хроническія болѣзни половыхъ органовъ*, выражающіяся ослабленіемъ половой дѣятельности, мужское безсиліе, потеря сѣменной жидкости и прочія.
- 10) *Слабость мышцъ* и упадокъ питанія въ тѣлѣ, вслѣдствіе значительныхъ потерь соковъ или послѣ острыхъ изнурительныхъ болѣзней и прочіе.
- 11) Нѣкоторые виды *желтухи*, вслѣдствіе хроническаго страданія печени.
- 12) *Геморoidalныя страданія*: боли головы, поясницы, сопровождаемыя разстройствомъ отправленій кишечнаго канала, образованіемъ геморoidalныхъ шишекъ, кровотеченіемъ и проч.; многія другія болѣзни, особенно при золотушномъ тѣлосложеніи, у малокровныхъ и хлоротическихъ субъектовъ, при ослабленіи дѣятельности кожи, пищеварительной, кровяной и половой системы.

Леченія водами, какъ положительно вредное или по крайней мѣрѣ бесполезное, не слѣдуетъ предпринимать:

- 1) При большомъ полнокровіи, при всѣхъ лихорадочныхъ и воспалительныхъ болѣзняхъ, наприм. острыхъ воспаленіяхъ сердца, дыхательныхъ и пищеварительныхъ органовъ, при рождѣ, лихорадочныхъ сыпяхъ: кори, скарлатинѣ, оспѣ и проч., тифозной горячкѣ, острымъ ревматизмѣ и пр., при кровохарканіи, кровотеченияхъ изъ матки и проч.
- 2) При сифилитическихъ нервичныхъ страданіяхъ.
- 3) При скорбутѣ.
- 4) При органическихъ болѣзняхъ сердца, аневризмахъ, страданіи заслоночекъ сердца, гипертрофіи и проч.
- 5) При органическихъ болѣзняхъ легкихъ, особенно при легочной чахоткѣ въ періодъ нагноенія и проч.
- 6) При органическихъ болѣзняхъ мозга, размягченіи и проч.
- 7) Въ періодъ беременности.
- 8) При очень большой слабости и истощеніи тѣла, слишкомъ большой нервной раздражительности и проч.
- 9) При многихъ хирургическихъ болѣзняхъ, большихъ язвахъ, ракъ,

и т. п. болѣзняхъ, требующихъ часто хирургическихъ пособій, наприм. каменной болѣзни и проч.

10) При глазныхъ болѣзняхъ катарактѣ, темной водѣ и т. п.

11) При душевныхъ болѣзняхъ: различныхъ видахъ умопомѣшательства, меланхолии и т. п.

12) При падучей болѣзни и другихъ.

Впрочемъ, не возможно исчислить всѣхъ частныхъ случаевъ, при которыхъ леченіе водами умѣстно или не умѣстно, и при этомъ необходимо руководствоваться индивидуальностію каждаго больного.

ГЛАВА II.

ЖИТЕЛИ.

А) ИСТОРИЧЕСКІЯ СВѢДѢНІЯ О ПОСТЕПЕННОМЪ ЗАСЕЛЕНІИ КРАЯ И ЭТНОГРАФИЧЕСКІЯ ИЗСЛѢДОВАНІЯ О ПЛЕМЕНАХЪ.

Пространство, занимаемое въ настоящее время Костромской губерніей, было населено, въ древнія, до-историческія времена, Финскимъ племенемъ *Меря (Чудь)*. Какъ извѣстно, къ X вѣкѣ, выходцы Новгородскіе, слѣдуя по теченію рѣки Волги, являсь впервые въ устьяхъ рѣки Костромы, покорили туземное племя, которое, живя съ тѣхъ поръ, въ продолженіи почти 1000 лѣтъ, подъ властью славяно-русовъ, должно было мало по малу слиться съ ними и потерять навсегда свой отдѣльный, національный характеръ. А потому трудно въ теперешнихъ жителяхъ губерніи, составляющихъ съ Москвою какъ бы центръ кореннаго русскаго народонаселенія и связанныхъ издавна единствомъ вѣры, подмѣтить какія-нибудь черты племени, давно обрусѣвшаго. Время не могло совершенно измѣнить одного наружнаго вида, и дѣйствительно типъ финскаго племени сохранился еще въ нѣкоторыхъ мѣстахъ, особенно въ восточныхъ уѣздахъ, въ которыхъ жители малорослы, уродливы, лѣнны и невѣжественны.

Отдѣльныя племена по языку, нравамъ и нѣкоторымъ обычаямъ представляютъ только *Черемисы*, живущіе въ Тоншаевской волости Ветлужскаго уѣзда съ конца XVII вѣка, и *Татары*, переселенные изъ Рома-

ново-Борисоглѣбскаго уѣзда въ татарскую слободу, находящуюся близъ г. Костромы, по указу въ 1761 году. Не смотря на долговременное пребываніе въ кругу русскаго народонаселенія, Черемисы и Татары сохранили свой языкъ, на которомъ постоянно говорятъ между собою, зная впрочемъ и по русски.

Черемисы отличаются трудолюбіемъ и считаются лучшими хлѣбопашцами въ губерніи, они честны и миролюбивы, но мстительны. Семейная жизнь ихъ не представляетъ ничего утѣшительнаго: они неопрятны и живутъ въ черныхъ избахъ, отчего многіе страдаютъ главною болѣзью: чувствительность развита въ нихъ въ высшей степени и удовлетвореніе ея не считается порокомъ. Черемисы очень склонны къ пьянству и предаются этому пороку цѣлыми семействами, а иногда и селеніями.

Татары одарены лучшими способностями чѣмъ Черемисы, но лѣнны, лпы, ищутъ занятій болѣе легкихъ, предоставляя исполненіе труднѣйшихъ своимъ женамъ. Мелочная торговля, бурлачество и особенно коневодство, какъ дающія большой просторъ плутовству, суть ихъ любимыя занятія.

Б) ЧИСЛО ЖИТЕЛЕЙ ВЪ НАСТОЯЩЕЕ ВРЕМЯ.

а) НАРОДОНАСЕЛЕНІЕ АБСОЛЮТНОЕ.

Въ настоящемъ положеніи статистическихъ работъ въ Россіи, ревизіи или народныя переписи съ ежегодными ихъ пополненіями, служатъ однимъ въ главныхъ источниковъ къ исчисленію народонаселенія въ губерніи.

По официальнымъ свѣдѣніямъ къ 1-му январю 1858 года, душъ обоого пола всѣхъ состояній числилось 1,065,577.

Такая численность составляетъ около $\frac{1}{60}$ части народонаселенія всей Россійской Имперіи.

Уѣзды Костромской губерніи по населенности своей располагаются въ слѣдующемъ порядкѣ:

Нерехтскій . . .	139,216	душъ муж. и жен. пол.
Костромской . . .	126,555	— — и — —
Юрьевецкій . . .	110,581	— — и — —
Макаръевскій . .	110,023	— — и — —
Кинешемскій . .	106,709	— — и — —
Галичскій . . .	95,429	— — и — —

Варнавинскій . . .	79,686	—	—	и	—	—
Кологривскій . . .	71,655	—	—	и	—	—
Ветлужскій . . .	66,572	—	—	и	—	—
Буйскій	55,491	—	—	и	—	—
Солигаличскій . . .	52,758	—	—	и	—	—
Чухломскій	50,902	—	—	и	—	—

Шесть первых уѣздовъ имѣютъ населенность больше средней населенности уѣздовъ губерніи (88,797 душъ), а остальные шесть менѣе средней населенности уѣздовъ.

Разсматривая таблицу абсолютнаго населенія губерніи, видимъ что: 1) самые населенные пять уѣздовъ занимаютъ собою пространство по обоимъ берегамъ р. Волги,—2) самую малую населенность имѣютъ сѣверные и восточные уѣзды губерніи,—3) население между уѣздами распределено довольно неравномѣрно, такъ что отношеніе между числомъ жителей уѣздовъ, представляющихъ maximum—Нерехтскій и minimum—Чухломскій, какъ 273 : 100.

Во всѣхъ городахъ и посадахъ общее число жителей 62,705 душъ обоого пола, а въ уѣздахъ 1,002,872; слѣдовательно городское населеніе относится къ сельскому какъ 1 : 16. Это общее отношеніе для всей губерніи значительно измѣняется при разсмотрѣніи уѣздовъ отдѣльно. Самое значительное городское населеніе оказывается въ Костромскомъ уѣздѣ, въ которомъ число жителей губернскаго города Костромы, зашт. гор. Судиславля и посада Большая Соли, простирающееся до 22 т. слишкомъ, составляетъ почти $\frac{1}{3}$ часть общаго числа душъ въ уѣздѣ. За тѣмъ слѣдуетъ Галичскій уѣздъ, въ которомъ городское населеніе составляетъ $\frac{1}{15}$ часть уѣзнаго населенія. Остальные уѣзды, по отношенію городского населенія къ сельскому, распределены въ слѣдующемъ порядкѣ: Макарьевскій, Нерехтскій, Солигаличскій, Чухломскій, Юрьевецкій, Кинешемскій, Ветлужскій, Буйскій, Кологривскій и Варнавинскій; въ послѣднемъ уѣздѣ городское населеніе составляетъ едва $\frac{1}{12}$ часть общаго населенія уѣзда.

Здѣсь предлагается таблица, показывающая число жителей въ городахъ и посадахъ губерніи въ 1857 году.

Названіе городовъ и посадовъ.	Число жителей мужеск. и женск. пола.	Названіе городовъ и посадовъ.	Число жителей мужеск. и женск. пола.
Губернскій г. Кострома . . .	18,950	Уѣздный г. Галичъ	6,484
Уѣздный г. Нерехта	4,468	» » Чухлома	2,430
» » Кинешма	2,690	» » Солигаличъ	2,698
» » Юрьевецъ	2,386	» » Макарьевъ	3,868
» » Буй	2,132	Заштатный г. Плесь	2,793
» » Кологривъ	1,481	» » Унжа	1,446
» » Ветлуга	2,876	» » Лухъ	1,533
» » Варнавинъ	989	Посадъ Парфентьевъ	854
Заштатный г. Кадый	944	» Пучежъ	1,151
» » Судиславль	1,573	» Большая-Соли	1,691

Примѣчаніе. Въ этой таблицѣ показаны и жители временно пребывающіе въ городахъ и посадахъ, почему итогъ ея (63,446) не совпадаетъ съ числомъ, показаннымъ на предъидущей страницѣ (62,705).

в) НАРОДОНАСЕЛЕНІЕ ОТНОСИТЕЛЬНОЕ.

Весьма важно въ административномъ отношеніи опредѣлить относительное народонаселеніе губерніи. Въ этомъ отношеніи здѣшняя губернія представляетъ результаты мало благоприятныя; имѣя 1,065,557 жителей на пространствѣ 1496 квадр. миль (цифра принятая Арсеньевымъ и Тенгоборскимъ), т. е. 712 душъ обоего пола на квадратную милю, Костромская губернія имѣетъ населенность почти равную средней населенности всей Европейской Россіи.

Если мы будемъ считать, согласно съ мнѣніемъ г. Кеппена, съ сильнымъ или богатымъ населеніемъ уѣзды имѣющіе болѣе 1400 жителей на квадр. милю; съ среднимъ отъ 700 до 1400 жит. на квадр. милю и съ слабымъ или бѣднымъ менѣе 700 на квадр. милю, то найдемъ, что въ Костромской губерніи находятся три уѣзда съ сильнымъ населеніемъ, 4 съ среднимъ и 5 съ слабымъ. Слѣдующая таблица показываетъ распределеніе уѣздовъ по плотности ихъ населенія, т. е. по отношенію числа жителей къ пространству.

Классъ I, болѣе 1,400 душъ на квадр. милю.

- 1) Уѣздъ Нерехтскій. . . 2,047 душъ.
- 2) » Юрьевецкій . . 1,889 »
- 3) » Костромской. . 1,543 »

Классъ II, больше 700 душъ на квадрат. милю.

4) Уѣздъ Кинешемскій . .	1,227 душъ.
5) » Галичскій . . .	1,169 »
6) » Буйскій	1,028 »
7) » Чухломскій . . .	752 »

Классъ III, меньше 700 душъ на квадрат. милю.

8) Уѣздъ Солигаличскій .	694 души.
9) » Макарьевскій . .	526 »
10) » Варнавинскій . .	445 »
11) » Кологривскій . .	327 »
12) » Ветлужскій . .	256 »

Изъ этой таблицы видно, что: 1) Пять уѣздовъ, имѣющихъ самую большую абсолютную населенность, имѣютъ и наибольшую относительную населенность; 2) Населеніе плотнѣе всего въ южной и сѣверо-западной частяхъ губерніи; 3) населенность между уѣздами распределена весьма неравномѣрно, такъ что пропорція между относительною населенностью уѣздовъ, представляющихъ максимум (Нерехтскій) и минимум (Ветлужскій), выражается какъ 799 : 100,

с) ЧИСЛОВЫЯ ОТНОШЕНІЯ НАРОДОНАСЕЛЕНІЯ ПО ПОЛАМЪ.

Въ Костромской губерніи, какъ и въ другихъ мѣстахъ, женское населеніе превышаетъ мужское. Общепринятое мнѣніе приписываетъ это численное неравенство двухъ половъ войнамъ, во время которыхъ мушцины убываютъ въ большемъ числѣ; но, кромѣ этой причины, и другія, какъ то: рожденіе, смертные случаи и переселенія, не остаются безъ вліянія на излишекъ женскаго пола.

Народонаселеніе Костромской губерніи состоитъ изъ 506,871 души мужскаго пола и 558,706 душъ женскаго пола, что составляетъ на 1,000 мушцинь 1,102 женщины, или на 25 мушцинь 27 женщинъ, Въ семи уѣздахъ отношеніе мужскаго пола къ женскому превышаетъ это среднее отношеніе, а въ пяти уѣздахъ отношеніе между полами менѣе средняго отношенія въ губерніи. Слѣдующая таблица показываетъ относительное число женскаго населенія въ каждомъ уѣздѣ, принимая мужское населеніе за 100.

1)	Уѣздъ Чухломскій . .	на 100	мушннъ	125	женщннъ.
2)	» Юрьевецкій . .	» 100	»	116	»
3)	» Солигаличскій . .	» 100	»	115	»
4)	» Галичскій . .	» 100	»	114	»
5)	» Макарьевскій . .	» 100	»	113	»
6)	» Варнавинскій . .	» 100	»	113	»
7)	» Кинешемскій . .	» 100	»	111	»
8)	» Ветлужскій . .	» 100	»	108	»
9)	» Нерехтскій . .	» 100	»	108	»
10)	» Буйскій	» 100	»	108	»
11)	» Кологривскій . .	» 100	»	107	»
12)	» Костромской . .	» 100	»	97	»

Разсматривая эту таблицу видно, что: 1) Только въ одномъ Костромскомъ уѣздѣ число женщинъ менѣе мужчинъ; причина этому—значительное число войскъ, расположенныхъ въ г. Костромѣ и его уѣздѣ, а также большое скопленіе народа на заводахъ и фабрикахъ губернскаго города; 2) Уѣзды, въ которыхъ болѣе всего развиты отлучные промыслы, имѣютъ наибольшее превосходство женскаго пола предъ мужескимъ.

Теперь разсмотримъ отношеніе мужскаго пола къ женскому между городскими жителями. Изъ 20 городовъ и посадовъ, въ восьми число мужскаго пола превышаетъ число женскаго, а въ остальныхъ двѣнадцати существуетъ обратное отношеніе. Вообще же между городскими жителями мужскій полъ преобладаетъ надъ женскимъ въ пропорціи 100 : 93, т. е. на 25 мужчинъ приходится 23 женщины, что происходитъ отъ сосредоточенія въ городахъ значительнаго числа служащихъ въ военной и гражданской службѣ, а равно рабочаго класса, въ которыхъ мужскій полъ преобладаетъ надъ женскимъ. Въ прилагаемой таблицѣ показано отношеніе мужскаго пола къ женскому въ каждомъ городѣ и посадѣ.

Въ г. Костромѣ . .	на 100	муш.	приходится	69	женщ.
Варнавинъ . .	» 100	»	»	79	»
Кинешмъ . .	» 100	»	»	79	»
Лухъ	» 100	»	»	79	»
Нерехтѣ . .	» 100	»	»	89	»
Юрьевцѣ . .	» 100	»	»	93	»
Кологривѣ . .	» 100	»	»	96	»
Макарьевѣ . .	» 100	»	»	99	»
Галичѣ	» 100	»	»	101	»

Въ пос.	Бол. Соляхъ . . .	» 100	»	»	107	»
	Парфентьевъ . . .	» 100	»	»	117	»
	Пучежъ	» 100	»	»	118	»
Въ гор.	Ветлугъ	» 100	»	»	118	»
	Кадыгъ	» 100	»	»	120	»
	Солигаличъ	» 100	»	»	126	»
	Унжъ	» 100	»	»	127	»
	Чухломъ	» 100	»	»	134	»
	Буъ	» 100	»	»	144	»
	Плесъ	» 100	»	»	145	»
	Судиславгъ	» 100	»	»	197	»

д) РАЗДѢЛЕНІЕ ЖИТЕЛЕЙ ПО СОСТОЯНІЯМЪ.

1) *Дворянство*. Въ 1857 году въ Костромской губерніи числилось потомственныхъ дворянъ: мужскаго пола 2353 души, женскаго 2733 души, а всего 5086; личныхъ дворянъ: мужскаго пола 1407 душъ, женскаго 1391 душа, а всего 2798. Такимъ образомъ число дворянъ потомственныхъ относится къ общему числу жителей въ губерніи какъ 1 : 209; число личныхъ дворянъ какъ 1 : 380; а общее число всѣхъ дворянъ, какъ потомственныхъ, такъ и личныхъ, относится къ числу всѣхъ жителей въ губерніи, какъ 1 : 135.

2) *Духовенство*. Православнаго духовенства въ 1857 году считалось 8814 душъ мужскаго пола и 10,422 души женскаго пола, а всего 19,336 душъ обоюго пола,—а именно: *Чернаго духовенства*: 1) Въ городахъ—66 душъ мужскаго пола и 201 душа женскаго; 2) Въ уѣздахъ—319 душъ мужскаго пола и 135 душъ женскаго. *Бѣлаго духовенства*: 1) Въ городахъ—1420 душъ мужскаго пола и 1317 душъ женскаго; 2) Въ уѣздахъ—7009 душъ мужскаго пола и 8769 душъ женскаго пола. Изъ этого числа было священнослужителей 1614 и церковнослужителей 1977; кромѣ того за штатомъ: священнослужителей 210 и церковнослужителей 210. Изъ всѣхъ этихъ данныхъ видно: что число духовныхъ лицъ относится къ общему числу мірянъ, какъ 1 : 56; а число священнослужителей въ особенности, какъ 1 : 581.

Единовѣрческаго духовенства, въ означенномъ году, было 48 душъ обоюго пола; изъ нихъ чернаго духовенства 26 душъ мужскаго пола, а бѣлаго 14 душъ мужскаго пола и 8 женскаго.

Римско-Католическаго—1 лицо.

Магометанскаго—1 лицо.

3) *Городскія сословія*. Всѣхъ лицъ городскихъ сословій, въ 1857 году, было 20,732 души мужскаго пола и 24,399 душъ женскаго, а всего 45,131 душъ обоого пола; изъ нихъ:

Потомств. поч. гражд.	61	душ. муж. и	73	душ. женск. пола.
Личныхъ » »	45	» » и	30	» » »
Купцевъ.	2,461	» » и	2,343	» » »
Мѣщанъ.	18,132	» » и	21,933	» » »
Цеховыхъ	33	» » и	20	» » »

Слѣдовательно общее число городскихъ сословій относится къ числу жителей во всей губерніи, какъ 1 : 24.

4) *Сельскія сословія*. Всѣхъ лицъ этого званія считалось 447,055 душъ мужскаго пола и 498,331 душа женскаго; а всего 945,386 душъ обоого пола: изъ этого числа:

Государствен. крестьянъ	88,935	д. муж. пола	и	101,471	д. женск.
Удѣльныхъ »	62,244	д. » » и		74,368	д. »
Помѣщичьихъ } двор. люд.	12,187	д. » » и		13,612	д. »
	крестьянъ	283,689	д. » » и	308,880	д. »

Изъ этихъ чиселъ видно, что отношеніе между сельскими сословіями и общимъ числомъ жителей въ губерніи выражается, какъ 1 : 1,1, т. е., что сельскія сословія составляютъ почти $\frac{9}{10}$ общаго населенія губерніи.

5) *Военные*. Всѣхъ военныхъ въ означенномъ году было 23,342 души мужскаго пола и 19,149 душъ женскаго, а всего 42,491 душа обоого пола; изъ этого числа:

Регулярныхъ войскъ	3,187	душ. муж. пола	и	678	женск.
Безср.—отпускн. и въ отпуску	8,811	» » » и		2,045	»
Отставныхъ нижнихъ чиновъ {	4,552	» » » и		16,426	»
Солдатскихъ женъ и дочерей {					
Солдатскихъ дѣтей	6,792	» » »			

Вообще число военныхъ относится къ числу жителей въ губерніи, какъ 1 : 25.

6) *Иностранцевъ* числилось 57 душъ мужскаго пола и 18 женскаго, а всего 75 душъ, что составляетъ $\frac{1}{14203}$ часть общаго населенія губерніи.

7) Лицъ не принадлежащихъ къ вышесказаннымъ сословіямъ было 2,356 душъ мужскаго пола и 2,288 душъ женскаго, а всего 4,644 души, что составляетъ $\frac{1}{129}$ часть общаго населенія губерніи.

ЧИСЛО ЖИТЕЛЕЙ ПО ВЪРОИСПОВѢДАНІЯМЪ.

Всего жителей 1,065,577 душъ въ 1857 году числилось

Мужского пола	499,831 д.	и	549,707 д.	женского пола
Православныхъ	1,274 д.	и	1,377 д.	и
Католиковъ	5,077 д.	и	7,332 д.	и
Лютеранъ	250 д.	и	52 д.	и
Калвинцевъ	89 д.	и	56 д.	и
Англичанъ	168 д.	и	39 д.	и
Протестантовъ	182 д.	и	143 д.	и

ЖИТЕЛИ ПРИХОДОВЪ:

Православныхъ	985	человѣкъ.
Католиковъ	$\frac{3}{10}$	»
Лютеранцевъ	$\frac{2}{4}$	»
Калвинцевъ	$11\frac{1}{3}$	»
Протестантовъ	$\frac{1}{3}$	»
Англичанъ	$\frac{2}{10}$	»
Методистовъ	$\frac{3}{10}$	»

Составление жителей по вѣроисповѣданіямъ показано въ таблицѣ.

РАЗДѢЛЕНІЕ ЖИТЕЛЕЙ ПО ПЛЕМЕНАМЪ.

Въ Костромской губерніи, кромѣ великорусскаго народа, числится еще незначительное число Черемисъ и Татаръ, а всего 1619 душъ, что составляетъ $\frac{1}{659}$ часть населения губерніи; Татаръ же въ 1857 году считалось 182 души мужского пола и 113 женского, а всего 325 душъ, что составляетъ $\frac{1}{328}$ числа жителей.

ПРИБЫЛЬ И УБЫЛЬ ВЪ ЧИСЛѢ ЖИТЕЛЕЙ ИЛИ ДВИЖЕНІЕ НАРОДОНАСЕЛЕНІЯ.

Въ численію прибыли и убыли населенія въ Костромской губерніи ревізскія сказки съ 5-й ревізій, бывшей въ 1795 го-

ду, до 10-й ревизіи, и метрическія книги духовной консисторіи, изъ которыхъ почерпнуты свѣдѣнія о числѣ бракосочетавшихся, родившихся и умершихъ съ 1804 по 1858 годъ, за исключеніемъ 1807 года, съ 1821 по 1831 годъ, 1837, 1838, 1840, 1841 и съ 1845 по 1850 годъ, за которые въ Костромской духовной консисторіи свѣдѣній не находится.

1) *Исчисленіе браковъ.* Въ этомъ отношеніи имѣемъ слѣдующія данныя:

Вѣдомость бракомъ сочетавшихся:

За какіе годы.	Бракомъ сочеталось.		За какіе годы.	Бракомъ сочеталось.		За какіе годы.	Бракомъ сочеталось.	
	Лицъ.	Супружествъ.		Лицъ.	Супружествъ.		Лицъ.	Супружествъ.
	<i>1-й періодъ.</i>			<i>2-й періодъ.</i>			<i>3-й періодъ.</i>	
1804	14,962	7,481	1815	14,976	7,488	1843	18,532	9,266
1805	14,434	7,217	1816	14,478	7,239	1844	17,934	8,967
1806	12,838	6,419	1817	13,488	6,744	1850	21,582	10,791
1808	14,006	7,003	1818	16,360	8,180	1851	18,156	9,078
1809	13,416	6,708	1819	14,828	7,414	1852	18,328	9,164
1810	16,758	8,379	1820	14,912	7,456	1853	20,996	10,498
1811	14,274	7,137	1821	14,942	7,471	1854	17,250	8,625
1812	15,086	7,543	1831	10,894	5,447	1855	12,878	6,439
1813	10,980	5,490	1832	12,570	6,285	1856	19,130	9,565
1814	13,594	6,797	1833	13,582	6,791	1857	22,158	11,079
			1834	17,516	8,758			
Итого. .	140,348	70,174	1835	17,244	8,622	Итого...	186,944	93,472
			1836	17,526	8,763	Всего...	555,520	277,760
			1839	17,356	8,678			
			1842	17,556	8,778			
			Итого...	228,228	114,114			

И такъ въ продолженіи 35 лѣтъ общее число вступившихъ въ бракъ было 555,520, что составляетъ ежегодно среднимъ числомъ 15,872 лица, вступающихъ въ бракъ. Этотъ средній выводъ за 35 лѣтъ измѣ-

няется по періодамъ: въ первомъ періодѣ, съ 1804 по 1815 годъ среднее число лицъ, вступившихъ въ бракъ, было 14,034; во второмъ періодѣ, съ 1815 по 1843 годъ, 15,215 лицъ, а въ послѣднемъ періодѣ, съ 1843 по 1858 годъ, 18,694 лица вступившихъ въ бракъ, что составляетъ 9347 супружествъ или браковъ. А такъ какъ за послѣдній періодъ времени среднее число жителей было 1,012,687, то число браковъ относится къ общему числу жителей какъ 1 : 107, или на 10,000 жителей приходилось 91 бракъ.—Это отношеніе числа браковъ къ числу жителей, весьма незначительно, въ сравненіи съ Западно-Европейскими государствами. Такъ въ Пруссіи на 10,000 жителей, по 10 лѣтней сложности, приходилось 178 браковъ, въ Англіи 160, а во Франціи 106.

Исчисленіе браковъ по сословіямъ сдѣлать невозможно, потому что свѣдѣнія о бракосочетавшихся, равно какъ о родившихся и умершихъ, отъ приходскихъ священниковъ доставляются въ Духовную Консисторію общимъ числомъ, безъ раздѣленія на сословія, согласно Высочайше утвержденному уставу Консисторіи.

2) *Исчисленіе родившихся.* Въ этомъ отношеніи имѣемъ данныя за тоже самое время, какъ и о бракосочетавшихся; а именно:

1-й ПЕРІОДЪ.

За какіе годы.	Р о д и л о с ь .		
	Мужескаго пола.	Женскаго пола.	Всего.
1804	14,854	11,767	26,621
1805	13,974	11,194	25,168
1806	14,154	11,184	25,338
1808	12,451	9,976	22,427
1809	13,418	10,994	24,412
1810	14,967	11,690	26,657
1811	13,284	10,735	24,019
1812	16,826	13,482	30,308
1813	13,123	11,363	24,486
1814	13,955	11,637	25,592
Итого...	141,006	114,022	255,028

2-й ПЕРІОДЪ.

За какіе годы.	Р о д и л о с ь.		
	Мужскаго пола.	Женскаго пола.	Всего.
1815	14,663	12,248	26,911
1816	15,231	12,680	27,911
1817	15,496	12,842	28,338
1818	15,627	13,070	28,697
1819	15,529	12,947	28,476
1820	16,853	16,322	33,175
1821	17,852	14,894	32,746
1831	19,022	17,441	36,463
1832	19,905	18,194	38,099
1833	16,653	15,276	31,929
1834	20,463	19,224	39,687
1835	17,008	15,634	32,642
1836	19,428	18,389	37,817
1839	22,720	21,540	44,260
1842	21,449	20,285	41,734
Итого...	267,899	240,986	508,885
3-й ПЕРІОДЪ.			
1843	21,081	20,444	41,525
1844	21,695	21,051	42,746
1850	23,988	23,401	47,389
1851	24,094	23,383	47,477
1852	25,932	24,785	50,717
1853	25,573	24,704	50,277
1854	24,914	23,524	48,438
1855	23,962	23,212	47,174
1856	23,672	22,832	46,504
1857	26,059	24,711	50,770
Итого...	240,970	232,047	473,017
А всего въ те- ченіи 35 лѣтъ родилось.....	649,875	587,055	1,236,930

Отсюда видно, что число рождающихся, съ 1804 года до 1809 уменьшалось; съ этого же года до 1813 увеличивалось; за тѣмъ въ 1813, 1814 и 1815 годахъ число рождающихся было менѣе предъидущихъ лѣтъ; съ 1816 года число рожденій постепенно увеличивалось до 1854 года, въ которомъ, равно какъ въ 1855 и въ 1856 годахъ, рождающихся было менѣе противъ прежнихъ лѣтъ. Причиною этого уменьшенія рожденій въ разные годы должно считать войны, которыя, отвлекая многихъ отцевъ семействъ и уменьшая число браковъ, имѣютъ большое вліяніе на число рождающихся.

Въ продолженіи разсматриваемыхъ 35 лѣтъ, общее число родившихся было 1,236,930, что составляетъ среднимъ числомъ 35,341 рожденій въ годъ. Это среднее число за 35 лѣтъ измѣняется по періодамъ, такъ въ первомъ періодѣ среднее число рождающихся въ годъ было: 25,502
 во 2-й періодъ 33,922
 а въ 3-й періодъ 47,301

Такъ какъ въ послѣднемъ періодѣ времени среднее число жителей было 1,012,687, то число рождающихся относилось къ числу жителей, какъ 46 : 1000. Въ 1857 году родилось во всей Костромской губерніи 50,770 дѣтей обоего пола; по уѣздамъ это число распределено довольно неравномѣрно. Абсолютное тахімумъ родившихся приходится на уѣздъ Нерехтскій: 6,911 душъ обоего пола, а абсолютное *минимумъ* на уѣздъ Чухломскій: 2000 душъ. Наибольшая разность по относительному числу рождающихся существуетъ между уѣздами Ветлужскимъ и Солигаличскимъ, потому что въ первомъ на 1000 душъ населенія приходится 54 родившихся, а въ послѣднемъ только 39.

Въ слѣдующей таблицѣ уѣзды расположены по степени рождаемости, выражаемой отношеніемъ числа родившихся къ суммѣ населенія.

Уѣзды.	Абсолютное число родившихся.	Сколько приходится рождающихся на 1,000 душъ населенія.	Сколько приходится рождающихся на 1,000 душъ населенія.	
			Мальчиковъ.	Дѣвочекъ.
Ветлужскій	3,515	54	27,5	26,5
Буйскій	2,913	52	27	25
Макарьевскій	5,609	51	26	25
Юрьевецкій	5,575	50	24	25
Нерехтскій	6,911	49	26	23
Костромской	6,272	49	26	23
Варнавинскій	3,797	48	24,5	23,5
Кологривскій	3,237	45	25	20
Книешемскій	4,833	45	23	22
Галичскій	3,944	41	22	19
Чухломскій	2,000	40	20,2	19,8
Солигаличскій	2,064	39	19	20

Слабое отношеніе числа рождающихся къ суммѣ населенія въ уѣздахъ Галицкомъ, Чухломскомъ и Солигалицкомъ зависитъ преимущественно отъ того, что большая часть мужескаго населенія этихъ уѣздовъ, занимаясь отлучными промыслами, оставляютъ свои семейства, и только отъ времени до времени, да и то на весьма короткій срокъ, возвращаются на родину.

Общее число родившихся въ 1857 году, во всѣхъ городахъ и посадахъ губерніи, было 4372 реб. обоего пола, такъ что рождаемость въ городахъ къ суммѣ городского населенія находится въ пропорціи 69: 1000. Это отношеніе показываетъ, что плодородіе между городскими жителями сильнѣе, чѣмъ между сельскимъ населеніемъ, что въ свою очередь главнымъ образомъ зависитъ отъ большаго довольства городскихъ жителей въ сравненіи съ сельскими.

Отношеніе половъ между рождающимися. Обыкновенно рождается болѣе мальчиковъ, нежели дѣвочекъ, такъ что въ продолженіи разсматриваемаго нами 35 лѣтняго періода, мальчиковъ родилось 649,875, а дѣвочекъ 587,055. т. е. число родившихся мальчиковъ относится къ числу родившихся дѣвочекъ, какъ 1000:903.

Изъ предъидущей таблицы видно, что изъ 12 уѣздовъ только 2, Юрьевецкій и Солигалицкій представляютъ болѣе родившихся дѣвочекъ, нежели мальчиковъ.

Въ городахъ въ 1857 году родилось 2271 мальчикъ и 2102 дѣвочки, слѣдовательно число родившихся мальчиковъ относится къ числу родившихся дѣвочекъ, какъ 1000:926.

Отношеніе рождающихся къ числу браковъ. Человѣческое плодородіе зависитъ отъ различныхъ обстоятельствъ: отъ климата, обилія жизненныхъ припасовъ, почвы и въ особенности отъ количества браковъ; по этому мы выведемъ отношеніе рождающихся къ числу браковъ. Мы видѣли уже, что въ теченіи 35 лѣтъ общее число родившихся было 1,236,930, а браковъ 277,760, слѣдовательно число рождающихся относится къ числу браковъ, какъ 100:23, т. е. на каждый бракъ приходится почти по 4 рождающихся. За послѣдній періодъ времени отношеніе это нѣсколько измѣняется и опредѣляется пропорціей 100:19.

Въ теченіи послѣднихъ восьми лѣтъ, въ Костромской губерніи было 445,746 рожденій, въ числѣ коихъ 13,686 незаконныхъ или 28 на 1000. Въ 1857 году изъ 50,770 рожденій, было 3097 незаконныхъ или 61 на 1000; а между тѣмъ въ этомъ году число браковъ было гораздо болѣе средняго годоваго числа браковъ за послѣдніе восемь лѣтъ; это обстоятельство доказываетъ, что число незаконныхъ рожденій вовсе не зависитъ отъ количества браковъ.

3) *Исчисленіе умершихъ.*

Для этого мы имѣемъ слѣдующія данныя:

1-й ПЕРИОДЪ.

За какіе годы.	У м е р л о.		
	Мужчинъ.	Женщинъ.	Всего.
1804	7,387	6,838	14,225
1805	7,238	6,750	13,988
1806	7,088	6,501	13,589
1808	8,178	7,824	16,002
1809	8,217	7,300	15,517
1810	7,506	7,060	14,566
1811	8,782	8,659	17,441
1812	9,152	9,186	18,338
1813	10,127	9,824	19,951
1814	9,318	8,935	18,253
Итого...	82,993	78,877	161,870
2-й ПЕРИОДЪ.			
1815	7,934	7,952	15,886
1816	7,741	7,677	15,418
1817	8,403	8,278	16,681
1818	8,908	8,966	17,874
1819	10,237	10,263	20,500
1820	8,805	9,104	17,909
1821	8,068	8,093	16,161
1831	12,557	12,856	25,414
1832	10,095	10,118	20,213
1833	14,414	15,230	29,644
1834	12,853	13,039	25,892
1835	16,540	17,572	34,112
1836	13,332	14,334	27,666
1839	17,107	17,808	34,915
1842	17,953	18,077	36,030
Итого...	174,947	179,367	354,314
3-й ПЕРИОДЪ.			
1843	16,716	17,290	34,006
1844	15,395	16,322	31,717
1850	17,713	18,368	36,081
1851	18,243	18,895	37,138
1852	17,415	17,966	35,381
1853	23,319	25,166	48,485
1854	17,970	18,040	36,010
1855	20,284	21,726	42,010
1856	18,377	19,024	37,401
1857	15,782	15,985	31,767
Итого...	181,214	188,782	369,996
Всего въ те- ченіи 35 лѣтъ умерло.....	439,154	447,026	886,180

Изъ этихъ таблицъ видно, что въ теченіи 35 лѣтъ, среднимъ числомъ ежегодно умирало 25,319; за каждый же періодъ отдѣльно цифра эта значительно измѣняется, а именно: въ первомъ періодѣ среднее ежегодное число умершихъ было. 16,170 чел.

во второмъ 24,954 —

въ третьемъ. 36,996 —

такъ что въ послѣдній періодъ времени сумма населенія относилась къ числу умирающихъ какъ 1000 : 36.

Въ 1857 году въ губерніи умерло 31,767 чел., т. е. изъ 1000 душъ умерло 29. Абсолютное maximum умершихъ, какъ и родившихся приходится на уѣздъ Нерехтскій 4784, а minimum на уѣздъ Солигаличскій 1297; относительное же maximum и minimum на уѣзды: Костромской и Варнавинскій, въ первомъ изъ 1000 душъ умерло 36, а во второмъ 22 души.

Въ слѣдующей таблицѣ показано, какъ абсолютное, такъ и относительное число умершихъ въ каждомъ уѣздѣ.

	Абсолютное число умер- шихъ.	Относитель- ное число умершихъ на 1000 душъ.
Костромской	4,513	36
Нерехтскій	4,784	35
Буйскій	1,834	33
Ветлужскій	2,076	31
Юрьевецкій	3,294	29
Макарьевскій.	3,263	29
Кинешемскій.	2,955	28
Кологривскій.	1,914	27
Галичскій.	2,548	27
Чухломскій	1,337	26
Солигаличскій	1,297	24
Варнавинскій.	1,760	22

Отсюда можно заключить, что 1) уѣзды сѣверо-восточные имѣютъ меньшую относительную смертность, нежели юго-западные;

2) Уѣзды, имѣющіе наименьшую густоту населенія, представляютъ смертность меньшую средней, существующей для всей губерніи; исклю-

ченіе въ этомъ составляетъ Ветлужскій уѣздъ. На оборотъ уѣзды, имѣющіе наибольшую населенность, какъ то: Нерехтскій, Костромской, Буйскій и Юрвецкій, представляютъ смертность большую средней для всей губерніи;

3) Уѣзды съ наибольшимъ числомъ рождающихся имѣютъ и наибольшую смертность. Изъ сравненія таблицъ относительной смертности и относительнаго числа роженій оказывается, что шесть уѣздовъ съ наибольшимъ относительнымъ числомъ родившихся представляютъ вмѣстѣ съ тѣмъ и наибольшую смертность.

Общее число умершихъ въ 1857 году въ городахъ и посадахъ было 3504 души обоего пола, такъ что изъ 1000 душъ городского населенія умерло 58 чел.; эта цифра показываетъ, что смертность между городскими жителями сильнѣе, чѣмъ между сельскими обывателями.

Число умирающихъ по возрастамъ.

Въ этомъ отношеніи мы имѣемъ слѣдующія данныя за восемь лѣтъ:

Годы.	У м е р л о .				
	Младенцевъ.		Свыше 60-ти лѣтъ.	Прочихъ возрастовъ.	Всего умерло.
	Не достигшихъ одного года.	Отъ одного до пяти лѣтъ.			
1847	6,984	4,740	4,676	14,064	30,464
1848	7,219	5,871	5,398	26,571	45,059
1849	6,005	4,931	4,580	11,070	26,586
1850	5,893	6,046	4,763	19,378	36,080
1851	9,078	4,557	4,547	18,955	37,137
1852	7,663	5,145	5,597	16,976	35,381
1853	7,034	7,603	9,559	24,289	48,485
1857	11,750	5,055	5,863	9,099	31,767
Итого...	61,626	43,948	44,983	140,402	290,959

И такъ въ продолженіи разсматриваемыхъ восьми лѣтъ изъ 1000 душъ умершихъ было:

Недостигшихъ 1 года	213
Отъ 1—5 лѣтъ	152
Свыше 60 лѣтъ	153
Прочихъ возрастовъ	482

Отношеніе половъ между умирающими. Въ теченіи 35 лѣтъ въ Костромской губерніи умерло 389,102 души мужскаго пола и 447,226 душъ женскаго, слѣдовательно смертность мужчинъ менѣе смертности женщинъ, въ пропорціи 1000 : 1149.

Отношеніе числа рождающихся къ числу умирающихъ, т. е. прибыль и убыль населенія.

Изъ выше приложенныхъ таблицъ видно, что въ теченіи разсматриваемыхъ 35 лѣтъ, родилось 1,236,930 а умерло 886,180 душъ обоого пола; слѣдовательно число рождающихся относится къ числу умирающихъ какъ 1000 : 716. Такъ какъ въ 35 лѣтній періодъ времени прибыло населенія 350,750 душъ, то средняя ежегодная прибыль будетъ 10,021 душа. Эта средняя ежегодная прибыль измѣнялась въ разные періоды: въ первомъ періодѣ средняя прибыль была 9,415
во второмъ 10,305
въ третьемъ 10,302

Среднее число жителей въ послѣднемъ періодѣ было 1,012,687, слѣдовательно ежегодное приращеніе саставляетъ $1\frac{1}{10}\%$.

За тѣмъ перейдемъ къ разсмотрѣнію прибыли и убыли ревизскихъ душъ, начиная съ 5 ревизіи.

По вѣдомостямъ, доставленнымъ изъ Казенной Палаты, число жителей податныхъ сословій было:

По 5-й ревизіи, 1795 года, 398,508 душъ мужскаго пола
По 6-й — 1811 — 393,483 — — —

Такимъ образомъ, въ періодъ времени отъ одной ревизіи до другой, т. е. въ 16 лѣтъ, оно убыло на 5025, или на $1,5\%$

Среднимъ числомъ въ годъ, 314

Или на $0,09\%$

По 7-й ревизіи, 1816 года, было 406,786 душъ мужскаго пола.

Слѣдовательно въ періодъ времени отъ 6 до 7-й ревизіи, т. е. въ 5 лѣтъ, оно возрасло на 13,303

Или на $3,3\%$

Среднимъ числомъ въ годъ 2,660

Или на $0,7\%$

По 8-й ревизіи, 1834 года, было 431,678.

И такъ, между 7 и 8-й ревизіями, въ 18 лѣтъ, оно возрасло

на	24,892
Или на	6,1%
Среднимъ числомъ въ годъ	1,383
Или на	0,3%
По 9-й ревизіи, 1851 года, было	456,309

Такимъ образомъ между послѣдними двумя ревизіями, въ 16 лѣтъ оно возрасло на

на	24,631
Или на	5,7%
Среднимъ числомъ въ годъ	1,540
Или на	0,3%

Всего же въ періодъ времени между 5 и 9-й ревизіями, т. е. въ 55 лѣтъ, оно возрасло на

на	57,801
Или на	13,6%
Среднимъ числомъ въ годъ	1,051
Или на	0,3%

Между тѣмъ какъ по свѣдѣніямъ о числѣ родившихся и умершихъ, извлеченныхъ изъ дѣлъ Костромской духовной Консисторіи, въ теченіи 35 лѣтъ прибывало мужескаго пола среднимъ числомъ въ годъ 7,451; положивъ число 451 на прибыль въ другихъ сословіяхъ, то на ревизскія души ежегодная прибыль составитъ 7000. Послѣдняя цифра ежегоднаго приращенія слишкомъ въ 6 разъ превышаетъ цифру приращенія по ревизскимъ сказкамъ.

Такая большая разность заставляетъ насъ изслѣдовать прибыль и убыль жителей, а равно и другія, постоянно дѣйствующія причины; но какъ по этимъ предметамъ мы имѣемъ данныя только съ 9 ревизіи, то и изслѣдованія наши должны ограничиться послѣдними 7 годами.

Общее число жителей всѣхъ сословій по 9-й ревизіи было 472,398 душъ мужескаго пола.

Къ 1-му январю 1858 года душъ мужескаго пола всѣхъ сословій числялось 506,871

Слѣдовательно въ разсматриваемый періодъ времени, т. е. въ 7 лѣтъ, оно возрасло на

на	34,473
Или на	7,3%
Среднимъ числомъ въ годъ	4,925
Или на	1%

По свѣдѣніямъ же Духовной Консисторіи въ эти 7 лѣтъ приращеніе мужскаго населенія въ Костромской Епархіи составляло 79,144.

Послѣдняя цифра приращенія слишкомъ въ два раза болѣе первой.

Такая разниа происходитъ отъ того, что многіе отданные въ рекруты, переселенцы въ другія губерніи и кантонисты, хотя и живы, но въ ревизію не вошли; кромѣ того изъ здѣшней губерніи много отлучается на заработки въ другія губерніи, гдѣ они и умираютъ. Слѣдовательно къ 34,473

Надобно прибавить число отданныхъ въ рекруты отъ 9 ревизіи до 1 января 1858 года	27,111
Переселенцевъ, за исключеніемъ переселившихся изъ другихъ губерній	785
Кантонистовъ не вошедшихъ въ ревизію	3,800
Умершихъ внѣ предѣловъ Костромской губерніи около	1,500

Итого. 67,669

За тѣмъ остается разность только въ 12,475 чел.; причину этой разности по имѣющимся даннымъ, открыть невозможно.

Опредѣливъ общую прибыль и убыль въ числѣ жителей между разными ревизіями, перейдемъ къ разсмотрѣнію увеличенія населенія по состояніямъ между 8 и 9 ревизіями.

	Число жителей по 8-й ревизіи.	Число жителей по 9-й ревизіи.	Число увеличенія или уменьшенія.	Проценты.	
				Прибыль.	Убыль.
1) Потомственныхъ дворянъ.	2,060	1,985	—75	—	3,6%
2) Личныхъ дворянъ, разночинцевъ и отставныхъ солдатъ	1,866	1,578	—108	—	6,8%
3) Духовныхъ	8,010	9,256	+ 1,246	15,5%	
4) Мѣщанъ и купцовъ	14,461	15,025	+ 565	3,7%	
5) Удѣльныхъ крестьянъ	60,748	61,322	+ 574	0,9%	
6) Государственныхъ крестьянъ	77,954	83,574	+ 5,620	7,2%	
7) Помѣщичьихъ крестьянъ.	277,439	295,035	+ 17,596	6,3%	

Г) ВРЕМЕННАЯ ПРИБЫЛЬ И УБЫЛЬ ЖИТЕЛЕЙ НА РАЗНЫХ ПУНКТАХ КРАЯ.

1) Исчисленіе войскъ гарнизонныхъ и квартирующіихъ въ краю.

Въ 1857 году въ Костромской губерніи гарнизонныхъ войскъ числилось 3187 человекъ мужскаго пола и при нихъ 678 душъ женскаго пола, а квартирующей пѣхоты 1379 человекъ. Войска гарнизонныя по губерніи были размѣщены, какъ показано въ общей таблицѣ о народонаселеніи Костромской губерніи, а квартирующая пѣхота въ уѣздахъ: Костромскомъ, Кинешемскомъ, Нерехтскомъ и отчасти Буйскомъ.

2) Число и званіе отлучающихся въ другія губерніи по паспортамъ на заработки.

По пяти лѣтней сложности по паспортамъ и билетамъ ежегодно отлучается около 60,000; изъ числа которыхъ: 1) по паспортамъ:

купцовъ около 720

мѣщанъ и крестьянъ 22,800

2) по билетамъ 30,000

по остальнымъ же выданнымъ билетамъ, число которыхъ простирается до 40,000, крестьяне живутъ въ предѣлахъ Костромской губерніи.

Подробное распредѣленіе выданныхъ паспортовъ и билетовъ съ 1853 по 1-е января 1858 года, т. е. за 5 лѣтъ, показано въ прилагаемой таблицѣ.

	ВѢДОМОСТЬ о числѣ выданныхъ паспортовъ и гербовой бумаги, проданной для кратковременныхъ билетовъ.					
	1853 г.	1854 г.	1855 г.	1856 г.	1857 г.	Итого.
<i>Купцамъ юдовымъ.</i>						
1-й гильдіи	14	11	7	9	10	51
2-й »	83	71	74	66	78	372
3-й »	597	536	632	668	742	3,175
Итого	694	618	713	743	830	3,598
<i>Мѣщанамъ и крестьянамъ.</i>						
Полугодовыхъ	9,041	9,040	8,912	9,298	9,554	45,845
Годовыхъ	13,547	13,049	11,567	12,723	12,971	63,857
2-хъ годовыхъ	39	45	40	29	46	199
3-хъ годовыхъ	4	7	10	7	8	36
Итого	22,631	22,141	20,529	22,057	22,579	109,937
Всего	23,325	22,759	21,242	22,800	23,409	113,535

<i>Продано чербовой бумаги для билетов.</i>						
Мѣсячныхъ	59,613	60,178	63,158	61,102	58,685	302,736
2-хъ мѣсячныхъ	11,602	12,086	12,186	11,731	11,448	59,053
3-хъ мѣсячныхъ	2,294	2,501	2,863	2,901	2,703	13,262
Итого	73,509	74,765	78,207	75,734	72,836	375,051

Г) ИЗСЛѢДОВАНИЕ ЖИТЕЛЕЙ ВЪ ФИЗИЧЕСКОМЪ ОТНОШЕНІИ.

Жители Костромской губерніи принадлежатъ, почти безъ всякой при-
тѣи, къ коренному русскому племени. Мы говоримъ *почти*, потому что
въ Ветлужскомъ уѣздѣ есть *черемисы*, а около Костромы татары.

Ростъ здѣшнихъ жителей вообще средній; сложеніе тѣла мускулистое,
круглое, бѣлое, особенно между женщинами; волосы на головѣ и бородѣ
обыкновенно русые, иногда темно русые, или съ малою прорыжью; совер-
шенно же черные или рыжіе большая рѣдкость; борода не большая, глаза
большею частью сѣрые или голубые, и изрѣдка каріе; части тѣла сораз-
мѣрны съ ростомъ. Народъ здѣшній силенъ и здоровъ; многіе старики
семидесяти лѣтъ работаютъ не хуже каждаго 25 лѣтняго парня. Само
собою разумѣется, что такое благоприятное состояніе народа имѣетъ въ
основаніи своемъ, кромѣ этнографическихъ причинъ, и климатическія ус-
ловія Костромской губерніи, которыя, въ отношеніи вліянія на здоровье
жителей, признаются медиками болѣе здоровыми, чѣмъ вредными.

Е) ЧАСТНЫЯ ОБОЗРѢНІЯ СОСЛОВІЙ И КЛАССОВЪ НАРОДОНАСЕЛЕНІЯ

1) *Дворянство* (*).

Въ 1857 году въ Костромской губерніи числилось, какъ сказано выше,
потомственныхъ дворянъ мужскаго пола 2353 д., женскаго 2733 души,
личныхъ дворянъ мужскаго пола 1407, женскаго 1391 душа.

Распределеніе этого сословія по мѣстностямъ показано въ слѣдующей
таблицѣ.

(*) Съ 1790 по 1858 годъ внесено въ дворянскую родословную книгу по Кост-
ромской губерніи: дворянскихъ фамилій 720, родовъ 1690 и лицъ обоюго пола
14,093; изъ нихъ герольдіей, временнымъ присутствіемъ и департаментомъ героль-
діи утверждено 7309 лицъ.

	Потомственныхъ дворянъ.		Личныхъ.	
	Мужч.	Женщ.	Мужч.	Женщ.
<i>Въ городахъ:</i>				
Въ городѣ Костромѣ	424	360	695	642
» заштатномъ г. Судиславлѣ. . .	—	—	8	14
» г. Нерехтѣ	25	23	85	80
» заштатн. г. Шесѣ	—	—	4	8
» г. Юрьевцѣ	21	19	63	72
» заштатн. г. Лухѣ	6	5	6	3
» посадѣ Пучежѣ	1	—	6	10
» г. Макарьевѣ	29	18	70	57
» заштатн. г. Кадыѣ	—	—	3	5
» заштатн. г. Унжѣ	—	—	2	3
» г. Кологривѣ	54	62	48	70
» посадѣ Парфентьевѣ.	—	1	5	8
» г. Кинешмѣ	34	39	64	45
» » Галичѣ	38	35	61	52
» » Чухломѣ	45	42	44	52
» » Солигаличѣ.	33	27	24	17
» » Буй	49	47	64	81
» » Ветлугѣ	27	23	28	33
» » Варнавинѣ	22	19	37	41
Итого въ городахъ. . .	808	720	1,317	1,293
<i>Въ уѣздахъ:</i>				
Костромскомъ	152	121	19	31
Нерехтскомъ	118	134	—	—
Юрьевецкомъ.	31	28	—	—
Макарьевскомъ	66	81	8	10
Кологривскомъ	24	41	3	7
Кинешемскомъ	40	55	4	3
Галичскомъ.	359	517	6	7
Чухломскомъ	152	240	11	6
Солигаличскомъ.	309	385	10	16
Буйскомъ.	252	366	3	3
Ветлужскомъ	16	25	12	4
Варнавинскомъ	26	20	14	11
Итого въ уѣздахъ. . .	1,545	2,013	90	88

Больше всего дворянъ находится въ уѣздахъ: Галичскомъ, Солигаличскомъ, Буйскомъ и Чухломскомъ; въ этихъ уѣздахъ находится около 600 дворянъ вовсе безъ крестьянъ, нигдѣ не служащихъ, и безъ всякаго образованія, которые потеряли все достоинство дворянскаго званія и приблизились къ крестьянскому быту. Эти дворяне составляютъ цѣлыя деревни и даже селенія, преимущественно по рѣкамъ Корегѣ и Куси. Менѣе всего дворянъ находится въ уѣздахъ Варнавинскомъ и Ветлужскомъ.

Слишкомъ 2 $\frac{1}{2}$ т. дворянъ, имѣющихъ менѣе 50 душъ, въ нравственномъ отношеніи стоятъ также, какъ и безпомѣстные дворяне, на довольно низкой степени; большая часть изъ нихъ считаютъ службу священною обязанностью, тѣмъ не менѣе по достиженіи перваго офицерскаго чина какъ въ военной такъ и въ гражданской службѣ, выходятъ въ отставку и если не могутъ попасть на службу по выборамъ, то поселяются въ своихъ помѣстьяхъ и занимаются сельскимъ хозяйствомъ.

За тѣмъ остальные дворяне, почти безвыѣздно живя въ предѣлахъ своей губерніи, зиму проводятъ въ городахъ, и только очень богатые помѣщики, имѣя по нѣскольку тысячъ душъ и обязанные службою въ С.-Петербургѣ и Москвѣ, живутъ въ столицахъ.

Средства существованія здѣшнихъ дворянъ довольно скудны, что видно изъ доходовъ со всѣхъ имѣній, которые простираются до 3,000,000 р. сер., что составитъ среднимъ числомъ менѣе 600 руб. на душу; а ежели мы вычтемъ сумму на плату процентовъ за заложенные имѣнія, то доходъ значительно уменьшится; такъ что большая часть дворянъ не въ состояніи даже удовлетворять своимъ первымъ потребностямъ жизни, а тѣмъ болѣе дать, приличное своему сословію, воспитаніе дѣтямъ.

2) *Духовенство.*

Въ 1857 году въ губерніи считалось: чернаго духовенства 721 душа (385 мужескаго пола и 336 женскаго); бѣлаго духовенства 18,515 душъ (8,429 мужескаго пола и 10,086 женскаго).

Подробное распредѣленіе этого сословія по мѣстностямъ здѣсь показано:

	Чернаго.		Бѣлаго.		На душу ду- ховн. званія число кирковъ
	Мужч.	Женщ.	Мужч.	Женщ.	
<i>Въ городахъ:</i>					
Костромѣ	32	146	416	348	19
Заштат г. Судиславѣ.	—	—	10	22	49
Пос. Большая Соли . .	—	—	30	36	25
Нерехтѣ.	—	—	50	66	37
Заштатн. г. Пѣсѣ . .	—	—	26	48	9
Заштатн. г. Лухѣ . .	—	—	32	44	19
Посадѣ Пучежѣ . . .	—	—	10	16	43
Макарьевѣ	34	—	27	33	40
Заштатн. г. Кадыѣ .	—	—	10	12	42
Заштатн. г. Унжѣ . .	—	—	15	17	44
Кологривѣ.	—	—	32	53	17
Юрьевцѣ	—	—	99	123	9
Посадѣ Парфентьевѣ.	—	—	17	14	27
Кинешмѣ	—	—	119	105	11
Галичѣ	—	45	321	140	12
Чухломѣ.	—	—	42	50	26
Солигаличѣ	—	—	93	105	13
Буѣ	—	—	18	22	52
Ветлугѣ	—	—	41	48	31
Варнавинѣ.	—	—	12	15	39
Итого	66	201	1,420	1,317	
<i>Въ уѣздахъ:</i>					
Костромскомъ	112	—	653	723	92
Нерехтскомъ	—	—	1,211	1,497	51
Юрьевецкомъ	29	—	639	995	67
Макарьевскомъ	96	135	574	688	89
Кологривскомъ	—	—	445	535	72
Кинешемскомъ	6	—	580	615	89
Галицскомъ	17	—	951	1,294	42
Чухломскомъ	40	—	532	715	41
Солигалицскомъ	—	—	385	354	71
Буйскомъ	19	—	405	483	63
Ветлужскомъ	—	—	302	420	92
Варнавинскомъ	—	—	332	450	102
Итого	319	135	7,009	8,769	

Примѣчаніе. Такъ какъ цифры отношенія лицъ духовнаго званія къ числу мирянъ, могутъ хотя отчасти выражать большую или меньшую возможность къ безбѣдному существованію духовенства, то мы и показали это отношеніе въ послѣдней графѣ.

Изъ этой таблицы видно, что абсолютное наибольшее число лицъ духовнаго званія находится въ уѣздахъ Нерехтскомъ, Галичскомъ и Юрьевскомъ, а относительное въ Чухломскомъ, Галичскомъ и Нерехтскомъ. Наименьше же число этого сословія, какъ абсолютное такъ и относительное, находится въ Ветлужскомъ уѣздѣ.

Въ черное духовенство поступаютъ лица всѣхъ сословій. Бѣлое духовенство пополняютъ дѣтьми священно и церковно-служителей, получившими первоначальное образованіе въ уѣздныхъ духовныхъ училищахъ, а окончательное въ губернской семинаріи.

Чтобы поставить сельскихъ священниковъ въ возможную независимость отъ мірскихъ нуждъ, правительство назначило жалованье духовенству отъ 58 руб. 85 коп., до 111 руб. 90 коп. каждому; но эта благодѣтельная мѣра еще не вполне распространена въ Костромской губерніи и до сихъ поръ еще не могла обнаружить своего вліянія.

3) *Городскіе обыватели.*

Почетныхъ гражданъ и разнаго рода купечества, въ 1857 году, числилось 2,567 душъ мужескаго пола и 2,446 женскаго; въ томъ числѣ объявившихъ капиталы 831 челов., изъ нихъ: по 1 гильдіи 6 на 90 т., по 2 гильдіи 41 на 246 т., и по 3 гильдіи 688 на 1,452 т. На эти капиталы купечество производитъ годовой торговый оборотъ по крайней мѣрѣ на 15,000,000 руб. сер., а потому приноситъ огромную пользу не только губерніи, но и всей Россіи, развивая и улучшая промышленность.

Въ томъ же году считалось мѣщанъ 18,132 души мужескаго пола и 21,933 женскаго, а цеховыхъ 33 души мужескаго пола и 20 женскаго; послѣднія находятся только въ губернскомъ городѣ.

Подробное распредѣленіе городскихъ обывателей показано въ слѣдующей таблицѣ.

Подробное распределение ихъ по уѣздамъ означено въ прилагаемой здѣсь таблицѣ:

Въ городахъ:	Государственныхъ.		Удѣльныхъ.		Помѣщичьихъ.			
	Мужч.	Женщ.	Мужч.	Женщ.	Дворовъ людей.		Крестьянъ.	
					Мужч.	Женщ.	Мужч.	Женщ.
Костромъ	352	132	157	18	514	885	1,212	262
Заштатн. г. Судиславъ.	19	2	1	—	4	5	49	5
Нерехтъ	275	10	—	—	67	49	592	548
Юрьевцъ	12	9	—	—	21	17	—	—
Макарьевъ	4	10	—	—	17	21	—	—
Кологривъ	—	—	—	—	61	48	—	—
Посадъ Парфентьевъ . .	—	—	—	—	2	4	—	—
Кинешимъ	4	6	2	5	68	16	104	88
Галичъ	103	57	15	10	210	177	82	45
Чухломъ	19	22	—	—	105	77	30	55
Солигаличъ	4	2	—	—	35	27	10	7
Буй	32	25	—	—	30	30	—	—
Ветлугъ	7	4	1	—	46	55	1	1
Варнавицъ	—	—	—	—	26	31	3	5
Итого	831	279	176	33	1,206	1,142	2,083	1,016
<i>Въ уѣздахъ:</i>								
Костромскомъ	20,095	23,635	134	169	2,279	1,467	25,345	25,298
Нерехтскомъ	8,902	10,792	—	—	1,250	1,307	48,999	53,816
Юрьевокомъ	6,916	7,510	20,963	25,948	210	—	17,843	20,883
Макарьевскомъ	13,054	14,286	18,630	22,746	335	367	13,911	15,338
Кологривскомъ	7,516	8,050	—	—	830	761	23,395	24,870
Кинешемскомъ	4,047	4,947	8,740	9,029	501	786	32,254	37,102
Галичскомъ	4,721	5,744	657	783	1,355	1,575	31,372	34,581
Чухломскомъ	2,827	3,392	—	—	2,009	3,225	15,170	17,120
Солигаличскомъ	4,361	5,287	—	—	815	979	16,684	18,439
Буйскомъ	6,468	7,791	—	—	1,058	1,400	16,539	16,833
Ветлужскомъ	8,733	9,307	1,163	1,329	167	191	18,103	19,102
Варнавинскомъ	464	451	11,781	14,331	472	462	21,991	24,450
Итого	88,104	101,192	62,068	74,335	10,981	12,470	281,606	307,864

Сельскіе жители представляют большое разнообразіе, какъ въ средствахъ къ жизни, такъ и въ умственномъ образованіи, нравахъ и обычаяхъ. По средствамъ къ жизни ихъ можно раздѣлить на два главныхъ рода: на земледѣльцевъ и на занимающихся разными промыслами. Крестьяне занимающіеся исключительно хлѣбопашествомъ, вслѣдствіе дурной почвы и неблагопріятнаго климата, не могутъ удовлетворить даже обыкновеннымъ потребностямъ жизни; поэтому они ищутъ вознагражденія труда въ разнообразныхъ промыслахъ. Не всѣ однако промыслы приносятъ большую выгоду; главнѣйшій изъ нихъ, въ здѣшней губерніи, хлопчатобумажная промышленность обогащаетъ только хозяевъ фабрикъ, народъ же работаетъ на нихъ почти только за насущный хлѣбъ. Еще въ худшемъ положеніи находятся крестьяне, занимающіеся бурлачествомъ; вотъ причина почему жители Юрьевскаго уѣзда, преимущественно удѣльнаго вѣдомства, гораздо бѣднѣе даже жителей земледѣльческихъ уѣздовъ. Болѣе выгодными промыслами: каменнымъ, штукатурнымъ, малярнымъ, слесарнымъ и проч. занимаются крестьяне Солигаличскаго, Чухломскаго и части Галичскаго, Костромскаго и Нерехтскаго уѣздовъ. Встрѣчаются также довольно зажиточные крестьяне изъ числа занимающихся лѣсопромышленностью, но это не болѣе, какъ исключеніе, значительная же часть ихъ находится въ довольно бѣдномъ положеніи.

Умственное образованіе этихъ сельскихъ жителей тоже различно. Земледѣльцы, находясь въ постоянномъ трудѣ и заботѣ, не выѣзжая почти нигде далѣе своего прихода, естественно лишены всѣхъ средствъ къ умственному развитію; занимающіеся же отлучными промыслами, большею частью бывають на работахъ въ столицахъ и другихъ городахъ Россіи, гдѣ, находясь въ непрерывныхъ сношеніяхъ со всѣми сословіями общества, развивають свой умъ и свои природныя способности.

Образъ жизни здѣшнихъ крестьянъ различается смотря потому, къ какому классу они принадлежать. Земледѣлецъ живетъ бѣдно; изба его не красива снаружи, но за то онъ хорошій семьянинъ, религіозное вѣрованіе и нравственность находятся еще въ неиспорченномъ видѣ. Рѣзкую противоположность съ нимъ представляетъ фабричный классъ: онъ по виду богаче перваго, но не имѣетъ въ запасъ ни хлѣба, ни другихъ припасовъ, необходимыхъ для домашней жизни, потому что не занимается земледѣліемъ, а незначительную плату, получаемую со штуки работаннаго товара, мужчины тратятъ безъ расчета на вино, а женщины на наряды. Гораздо бѣднѣе рабочаго класса крестьянъ живутъ крестьяне, занимающіеся бурлачествомъ; этотъ промыселъ отрываетъ крестьянъ отъ поле-

выхъ работъ въ самое нужное для него время, и, сверхъ того бурлакъ, не зная никакого другаго ремесла, остается цѣлую зиму бесполезнымъ нахлѣбникомъ въ своемъ семействѣ.

Самый богатый классъ народа въ губерніи есть промышленный, изъ котораго наиболѣе зажиточные люди занимаются отлучными промыслами, какъ то: каменнымъ, штукатурнымъ, столярнымъ, плотничнымъ и другими. Изъ заработанныхъ денегъ, они хотя много проживаютъ на сторонѣ, но достаточно приносятъ и домой. Шатаясь цѣлый годъ по разнымъ мѣстамъ и имѣя при себѣ большія деньги, они легко приучаются къ кочевой, разгульной жизни и роскоши, отъ чего потомъ съ трудомъ отстають, становятся мѣнѣе религіозны и часто переходятъ въ раскольническія секты.

Разсматривая крестьянъ по вѣдомствамъ, къ которымъ они принадлежатъ, трудно сказать утвердительно, какіе крестьяне пользуются большими средствами къ жизни. Во всѣхъ почти губерніяхъ, самый бѣдный классъ жителей составляютъ помѣщичьи крестьяне, потому что тамъ владѣльцы, имѣя въ своихъ помѣстьяхъ огромныя запашки, заставляютъ множество жителей оставаться исключительно земледѣльцами. Этого никакъ нельзя сказать о Костромской губерніи, гдѣ только самая незначительная часть тяголь остается на задѣльѣ, остальные же отпускаются по оброку; слѣдовательно здѣшніе помѣщичьи крестьяне имѣютъ возможность заниматься разными промыслами, какъ мѣстными, такъ и отлучными, наравнѣ съ государственнымъ и удѣльнымъ крестьянами; и дѣйствительно, въ средствахъ къ жизни, крестьяне большей части помѣщиковъ не только не уступаютъ крестьянамъ другихъ вѣдомствъ, но даже превосходятъ ихъ.

ГЛАВА III.

ПРОМЫШЛЕННОСТЬ.

ОБЩИЙ ВЗГЛЯДЪ НА ПРОМЫШЛЕННОСТЬ КОСТРОМСКОЙ ГУБЕРНИИ.

Промышленность жителей Костромской губернии очень разнообразна; хотя хлѣбопашество необходимо должно занять первое мѣсто, но небольшія выгоды, получаемыя отъ него безъ усиленнаго труда, а еще болѣе духъ предприимчивости и промышленности врожденный жителямъ, заставляютъ ихъ добывать хлѣбъ и деньги посредствомъ ремесла, торговли и другихъ промысловъ; для чего слишкомъ 60 т. человѣкъ ежегодно отлучаются изъ губернии въ разныя мѣста Имперіи и даже въ Сибирь, гдѣ многіе изъ нихъ проживаютъ постоянно, изрѣдка навѣщая родной край и семейство. Изъ этого числа около 25 т. человѣкъ составляютъ разнаго рода ремесленники: столяры, плотники, каменщики, печники, штукатуры, стекольщики, кровельщики, серебряники, шапошники, валенщики и проч., остальная же часть, исключая 25 т. человѣкъ, нанимающихся въ бурлаки и лоцмана на суда, занимается торговлею, извозомъ, нанимаются въ услуженіе, — преимущественно въ разныхъ трактирныхъ заведеніяхъ обѣихъ столицъ, или промышленяютъ мелкою торговлею, разнося товары въ разныя стороны пѣшкомъ въ коробкахъ, отчего и называются ходябщиками или коробейщиками.

Наибольшее число выходцевъ, обыкновенно бываетъ изъ Чухломскаго и смѣжныхъ съ нимъ Галичскаго, Солигаличскаго и западной части Кологривскаго уѣздовъ; наименьшее число изъ Костромскаго, Кинешемскаго и Нерехтскаго уѣздовъ; между жителями же Ветлужскаго и Варна-

винскаго уѣздовъ, наклонности къ такимъ промысламъ почти совсѣмъ не замѣтно.

Въ Бурлаки же идутъ преимущественно изъ прибрежныхъ къ Волгѣ селеній Юрьевоцкаго уѣзда, а также отчасти изъ Кологривскаго, Кинешемскаго, Варнавинскаго, Ветлужскаго и Буйскаго уѣздовъ; изъ послѣдняго идутъ въ бурлаки прибрежные жители р. Костромы.

Сѣверная и восточная части губерніи, а именно: сѣверная часть Буйскаго, сѣверная и западная части Солигаличскаго, сѣверная и восточная части Чухломскаго, Макарьевскій, кромѣ юго-западной его части, Кологривскій, Ветлужскій и Варнавинскій уѣзды, покрыты большими лѣсами, а потому жители этого края занимаются лѣсопромышленностью: сидкою смолы, гонкою дегтя, выдѣлкою мочалы и рогожи, судостроеніемъ и проч.

Напротивъ того жители южныхъ уѣздовъ: Юрьевоцкаго, Кинешемскаго и Нерехтскаго, по сосѣдству своему съ фабричными округами Шуи и с. Иванова, усвоили себѣ промыслы тамъ господствующіе. Наибольшее развитіе фабричной промышленности сосредоточивается вообще по границамъ Владимірской губерніи, въ особенности въ окрестностяхъ села *Вичуги*, въ Кинешемскомъ уѣздѣ, селеній: *Середы*, *Арменокъ* и *Писцова*, въ Нерехтскомъ, и въ селеніяхъ: *Парскомъ*, *Филисовомъ* и *Селиновскомъ*, въ Юрьевоцкомъ уѣздѣ. Кромѣ роговыхъ, довольно значительныхъ издѣлій с. Парскаго, и еще болѣе важныхъ серебрянныхъ и мѣдныхъ дешевыхъ издѣлій и мелочныхъ галантерейныхъ товаровъ сс. Сидоровскаго и Краснаго, въ каждомъ почти домѣ можно найти нѣсколько станковъ, на которыхъ женщины, а иногда и мужчины ткуть китайки, миткали, нанки, пестряди, синія и красныя, называемыя александрійскими, салфетки, холсты и проч.

Жители юго-западной части Макарьевскаго уѣзда, особенно удѣльные крестьяне Ковернинскаго приказа, занимаются производствомъ солдатскаго полотна. Въ окрестностяхъ г. *Лука*, крестьяне занимаются тканьемъ и выдѣлкою крестьянскихъ суконъ высокой доброты, извѣстныхъ подъ названіемъ монастырскихъ и рѣшемскихъ; наконецъ, почти всѣ жители, въ уѣздахъ: Кинешемскомъ, Нерехтскомъ и Юрьевоцкомъ, а также отчасти въ Костромскомъ, Галичскомъ и Буйскомъ, занимаются пряденіемъ льна и тканьемъ узкихъ полотень, называемыхъ новинами.

Въ остальныхъ частяхъ губерніи, кромѣ небольшихъ участковъ, гдѣ занимаются какимъ либо особеннымъ промысломъ, главная масса жителей преимущественно обращаетъ вниманіе на земледѣліе.

А) СЕЛЬСКОЕ ХОЗЯЙСТВО.

а) ЗЕМЛЕДѢЛІЕ.

1) ХЛѢБОПАШЕСТВО.

Въ общемъ обзорѣни промышленности Костромской губерніи мы замѣтили, что дѣятельность значительнаго числа жителей направлена на разные промыслы, а потому если мы возьмемъ въ соображеніе условія климата и свойства почвы, то увидимъ причины, почему земледѣліе въ Костромской губерніи стоитъ не на высокой степени.

Особенно дурное хлѣбопашество замѣчается въ уѣздахъ лѣсопромышленныхъ: Ветлужскомъ, Варнавинскомъ, Макарьевскомъ и Кологривскомъ, у жителей которыхъ, по причинѣ главнаго ихъ промысла—лѣсопромышленности, недостаетъ ни удобренія для полей, растрчиваемаго въ лѣсахъ, ни времени для хорошей ихъ обработки.

Но здѣсь слѣдуетъ замѣтить, что климатическія и почвенныя препятствія, о которыхъ прежде мы сказали, въ сущности не такъ значительны, и земля при хорошей обработкѣ и хорошемъ удобреніи вознаграждаетъ съ избыткомъ труды земледѣльца; а такъ какъ, по недостатку производимаго хлѣба для продовольствія жителей, и по удобству сбыта его, онъ постоянно въ довольно высокой цѣнѣ, то особенно въ послѣднее время, многіе помѣщики стали обращать гораздо болѣе вниманія на земледѣліе, и при этомъ всѣ они получаютъ вѣрное вознагражденіе за положенный трудъ и капиталъ.

Всѣхъ земель при генеральномъ межеваніи въ Костромской губерніи насчитано 7,358,327 десятинъ. Это количество распределено было слѣдующимъ образомъ:

Подъ пашнями	1,505,369	десятинъ.
» лугами	304,583	»
» лѣсами	5,344,970	»
» песками и болотами	116,486	»
» водою и строеніемъ	84,778	»
» выгонами	2,141	»

Отсюда видно, что въ то время почти двѣ трети общаго пространства губерніи были заняты лѣсами, не много болѣе $\frac{1}{3}$ занимали пахатныя земли, почти $\frac{1}{25}$ часть луга, и около $\frac{1}{36}$ прочія угодья и неудобныя земли.

Однако мы здѣсь должны замѣтить, что эти цифры даютъ весьма не точное понятіе о настоящемъ хозяйственномъ распредѣленіи земель. Чтобы убѣдиться въ этомъ, достаточно только взглянуть на уѣздъ Нерехтскій, въ которомъ при генеральномъ межеваніи цѣлая треть занята была лѣсомъ, между тѣмъ какъ теперь этотъ уѣздъ нуждается уже не только въ строевомъ, но даже и въ дровяномъ лѣсѣ. Съ уменьшеніемъ же лѣсовъ и увеличеніемъ народонаселенія, конечно должно было произойти измѣненіе и въ другихъ угодьяхъ. Къ сожалѣнію мы не имѣемъ никакихъ данныхъ о настоящемъ количествѣ разныхъ угодій въ Костромской губерніи. Подробное распредѣленіе земель, во время генеральнаго межеванія, показано въ слѣдующей таблицѣ:

ТАБЛИЦА
ПРОСТРАНСТВА КОСТРОМСКОЙ ГУБЕРНІИ.

Названіе уѣздовъ.	Подъ пашнями	Луговъ.	Лѣсовъ и кустарникъ.	Выго- новъ.	Песковъ и болотъ.	Подъ водою и строе- ніемъ.	Всего.
Костромской	146,556	39,980	210,484	483	8,329	13,234	419,066
Нерехтскій	191,272	35,435	101,319	1	13,353	7,501	348,881
Кинешемскій	168,556	27,215	229,856	4	12,039	7,254	444,924
Юрьевецкій	163,584	15,076	107,937	—	9,199	6,223	302,019
Макарьевскій	147,404	32,434	852,713	17	20,871	13,277	1,066,716
Галичскій	142,846	21,295	237,910	971	6,250	11,611	420,883
Буйскій	59,024	3,176	205,158	9	2,741	2,836	277,944
Солигаличскій	87,380	20,512	270,703	320	8,022	2,590	389,527
Чухломскій	105,480	15,975	195,536	—	4,246	8,014	329,251
Кологривскій	119,570	22,320	963,355	—	11,908	4,837	1,121,990
Ветлужскій	89,376	47,825	1,172,113	—	11,748	4,595	1,325,657
Варнавинскій	84,321	18,340	797,886	336	7,780	2,806	911,469
Итого	1,505,369	304,583	5,344,970	2,141	116,486	84,778	7,358,327

Это пространство земель распределено между жителями слѣдующимъ образомъ (*):

Казенныхъ	1,844,875 дес.	20,7	на душу муж. пола.
Удѣльныхъ	817,660	» 13,1	» » » »
Частнаго владѣнія	4,694,792	» 26,5	» » » »
Итого	7,358,327 дес.	14,1.	

Слѣдовательно изъ 1000 десятинъ общаго пространства: казенныхъ 250, удѣльныхъ 111, и владѣльческихъ 639; или казенныхъ $\frac{1}{4}$ часть, удѣльныхъ немного болѣе $\frac{1}{10}$, владѣльческихъ почти $\frac{3}{5}$.

Теперь мы рассмотримъ отношеніе общаго количества земель къ числу жителей по уѣздамъ:

	Общее число душъ мужескаго пола.	Общее пространство земель.	На душу.
Ветлужскій	31,972	1,325,657	41 $\frac{1}{3}$
Кологривскій	34,618	1,121,990	32 $\frac{1}{2}$
Варнавинскій	37,245	911,469	24 $\frac{1}{2}$
Макарьевскій	51,581	1,066,716	20 $\frac{2}{3}$
Солигаличскій	24,509	389,527	15 $\frac{1}{6}$
Чухломскій	22,691	329,251	14 $\frac{3}{6}$
Буйскій	26,759	277,944	10 $\frac{1}{3}$
Галичскій	44,557	420,883	9 $\frac{2}{6}$
Кинешемскій	50,538	444,924	8 $\frac{1}{6}$
Костромской	64,334	419,066	6 $\frac{1}{3}$
Юрвецкій	51,288	302,019	5 $\frac{1}{6}$
Нерехтскій	66,779	348,881	5 $\frac{1}{6}$

а) Почва.

Костромская губернія представляетъ къ сѣверу возвышенную и бугристую мѣстность, которая по направленію къ центру губерніи постепенно понижается, такъ что въ Макарьевскомъ уѣздѣ представляетъ уже обшир-

(*) Казенныя и удѣльныя земли показаны по свѣдѣніямъ, имѣющимся въ Палатѣ Государственныхъ Имуществъ и Удѣльной Конторѣ; затѣмъ по вычетѣ тѣхъ и другихъ изъ общаго количества земель, по свѣдѣніямъ генеральнаго межеванія, определено количество земель въ частномъ владѣніи.

Такимъ образомъ, иловки въ Ветлужскомъ, Варнавинскомъ и частью Кологривскомъ уѣздахъ, представляютъ на ровныхъ и не подверженныхъ вымочкамъ пространствахъ, болѣе или менѣе урожайныя почвы, производящія удовлетворительно рожь и овесъ. Въ составѣ ихъ замѣтенъ крупный песокъ; верхній слой доходить до 5 и 6 вершковъ глубины; въ подпочвѣ рѣдко находится песокъ, а болѣе встрѣчается бѣловатая глина. Въ означенныхъ выше мѣстностяхъ (но преимущественно въ Ветлужскомъ и Варнавинскомъ уѣздахъ) названіе «*иловка*», означаетъ сравнительно хорошую почву.

Въ уѣздахъ же Чухломскомъ, Солигаличскомъ, Буйскомъ, Галичскомъ, Костромскомъ, Кинешемскомъ и частью въ Нерехтскомъ и Макарьевскомъ, иловатыя почвы встрѣчаются рѣже и, занимая низменныя мѣста, подверженныя вымочкамъ, содержатъ въ себѣ небольшое количество очень мелкаго песку, имѣютъ видъ поздраватый, съ супесчаной и песчаной подпочвой и принадлежатъ къ худымъ почвамъ, такъ что самое названіе «*иловка*» характеризуетъ недоброкачество почвы.

г) *Супеси и пески*. Всѣ низменныя, прирѣчныя мѣста губерніи представляютъ большею частью супесчаную и песчаную почву, въ различныхъ видоизмѣненіяхъ, начиная отъ сѣро-супесчаной и сѣро-песчаной, до сипучихъ, боровыхъ и каменистыхъ песковъ. Земли этаго рода являются вторымъ главнымъ отличіемъ почвы Костромской губерніи и находятся преимущественно въ Кологривскомъ, Макарьевскомъ, Юрьевецкомъ, Варнавинскомъ и Костромскомъ уѣздахъ и отчасти во всѣхъ прочихъ мѣстностяхъ. Супесчаная почва, составляя почти вездѣ переходъ отъ суглинистыхъ къ песчанымъ, принадлежатъ, смотря по своей плотности и болѣе или менѣе темной окраскѣ, къ хорошимъ или среднимъ и даже худымъ землямъ, если мѣстность не даетъ свободнаго стока весеннимъ водамъ. Слой верхней почвы доходить до 5 и 6 вершковъ глубины; въ подпочвѣ, на мѣстахъ возвышенныхъ, является бѣловатая глина, на низменныхъ же преимущественно песокъ. Лучшія земли описываемаго состава встрѣчаются преимущественно въ Галичскомъ, также въ Костромскомъ и частью въ Макарьевскомъ уѣздахъ. При удобномъ мѣстоположеніи на нихъ съ успѣхомъ воздѣлывается ленъ.

Песчаная почва, получившія отъ сильнаго перегона сѣрой цвѣтъ, занимаютъ незначительныя пространства, въ сравненіи съ бѣловатыми и желтыми песками, скудно вознаграждающими труды земледѣльцевъ. Обширныя равнины вдоль по теченію рѣкъ и рѣчекъ, значительныя про-

странства въ лѣсахъ Кологривскаго, Макарьевскаго, отчасти Ветлужскаго и прочихъ уѣздовъ губерніи, представляютъ бѣлый и красный песокъ, скудно производящій рожь и овесъ, даже и при сильномъ удобреніи; въ нѣкоторыхъ же мѣстностяхъ Кологривскаго уѣзда, гдѣ песокъ смѣшанъ съ большимъ количествомъ щебняка, овесъ родится такъ неудовлетворительно, что часто замѣняютъ его *ярицею*, или яровою рожью.

д) *Подзолныя и черныя земли*. Въ лѣсистыхъ мѣстностяхъ Ветлужскаго и Кологривскаго уѣздовъ, частью же и въ другихъ уѣздахъ, оконечности полей, примыкающія къ лѣсамъ и болотамъ, равно какъ и расчищенные въ лѣсахъ равнины, представляютъ или черную твердую глину *чернище*, или бѣлую луду—*подзолъ*; онѣ принадлежатъ къ самымъ неурожайнымъ землямъ, хотя впрочемъ нигдѣ не являются господствующими, не только въ поляхъ всего селенія, но даже и въ одномъ изъ трехъ полей какой либо деревни.

Сверхъ означенныхъ видовъ земель въ Солигаличскомъ уѣздѣ, встрѣчаются изрѣдка извѣстковыя почвы, но только онѣ являются на незначительныхъ пространствахъ.

Опредѣливъ главные и второстепенные виды почвы Костромской губерніи, слѣдуетъ сказать въ заключеніе, что онѣ рѣзко отличаясь отъ почвъ сосѣднихъ губерній, прилегающихъ съ запада и юга, по общему характеру своему принадлежатъ къ бѣднымъ сѣвернымъ почвамъ. Лучшія земли губерніи находятся преимущественно въ западной ея части, именно: въ уѣздахъ Галичскомъ, Костромскомъ, Нерехтскомъ, и частью Буйскомъ; второстепенныя въ восточной части, и именно: въ Ветлужскомъ и частью въ Макарьевскомъ уѣздахъ, и наконецъ худшія внутри губерніи, преимущественно въ Макарьевскомъ, также Кологривскомъ, частью Солигаличскомъ и Буйскомъ уѣздахъ.

б) Роды воздѣлываемаго хлѣба.

Рожь озимая составляетъ главный предметъ хлѣбопашества и сѣется повсемѣстно. *Яровая рожь* сѣется только у нѣкоторыхъ помѣщиковъ и то въ видѣ опыта; крестьяне же совсѣмъ ее не сѣютъ. *Пшеница яровая* сѣется всюду, какъ помѣщиками, такъ и крестьянами, только не въ значительномъ количествѣ и преимущественно на огнищахъ. *Озимая пшеница* ни гдѣ изъ крестьянъ не сѣется, между помѣщиками нѣкоторые ее разводятъ съ большимъ успѣхомъ. *Овесъ* сѣется повсемѣстно; у крестьянъ наиболѣе обыкновенный русскій овесъ; а у помѣщиковъ—

английскій, кустовой, и другихъ сортовъ. *Ячмень* сѣютъ вездѣ простой, а помѣщики разные его сорта: гималайскій, англійскій, *гречиха* сѣется только въ приволжскихъ и южныхъ частяхъ, *рожь* хотя и сѣется почти вездѣ, но не въ большомъ количествѣ. Сѣется двоякаго рода: обыкновенный, мѣстный, короткій ленъ и пень. Посѣвъ Псковскаго льна преобладаетъ въ западной части губерніи и сѣется преимущественно съ торговою цѣлью. Въ другихъ мѣстностяхъ высѣвается обыкновенный, мѣстный ленъ, но въ столь маломъ количествѣ, что не вполне удовлетворяетъ потребностямъ крестьянъ. Вообще же ленъ составляетъ необходимое произведеніе для фабричной промышленности крестьянъ и большой части помѣщиковъ. *Кополъ* разводится не въ большомъ количествѣ, только для домашняго употребленія и то на особо удобренныхъ участкахъ, преимущественно на огородахъ. *Кортофель* сажаютъ преимущественно въ огородахъ; а нѣкоторые приволжскіе жители, сосѣдніе съ ярославскою губерніею, сажаютъ кортофель въ поляхъ и продаютъ его ежегодно на большую сумму, на паточные заводы, Ярославской губерніи.

в) Система земледѣлія.

Обыкновенная, трехпольная, и только не многіе помѣщики вводятъ въ своихъ хозяйствахъ болѣе или менѣе рациональное полеводство, съ посѣвами кормовыхъ травъ.

Въ крестьянскомъ полеводствѣ, какъ преобладающемъ въ губерніи, наблюдается слѣдующая очередь въ посѣвахъ: первое поле ржаное или озимое, второе яровое и третье паровое, которое отдыхаетъ осень и слѣдующую весну, послѣ чего на него кладется удобреніе и сѣется рожь.

Какъ прибавокъ къ трехпольному хозяйству въ лѣсныхъ уѣздахъ существуетъ *подслыный* способъ обработки земли, то есть вырубается лѣсъ и сожигается тутъ же на мѣстѣ; затѣмъ земля пашется; подобныя выжженные мѣста называются здѣсь *новями* или *огнищами*. Нови падаются небольшими клочками, но взятыя вмѣстѣ составляютъ значительное число десятинъ.

г) Земледѣльческія орудія, употребляемыя въ Костромской губерніи (*).

Косуля. Костромская косуля состоитъ изъ трехъ главныхъ частей: отрѣза, желѣзнаго лемеха и деревяннаго отвала. Дугообразный отрѣзъ,

(*) Описаніе земледѣльческихъ орудій заимствовано мною изъ соч. г. Дмитріева, о «Сельскомъ хозяйствѣ Костромской губерніи».

Коса. Большія златоустовскія косы здѣсь называются *Аносовскими*. По опытамъ оказалось, что онѣ весьма хорошо дѣйствуютъ, но только на гладкихъ лугахъ; при кошении же травы на лугахъ, покрытыхъ кочками, а также въ лѣсахъ и на старыхъ огнищахъ, Костромская обыкновенная коса, по своей небольшой длинѣ, всегда брала верхъ надъ Аносовскою. Выгода отъ Аносовской косы только та, что отъ нее прокосъ шире; чистота же работы одинакова, какъ Аносовской, такъ и обыкновенной, здѣшной косы. По этому здѣсь еще во всеобщемъ употребленіи обыкновенная, такъ называемая *Осташковская*, маленькая коса. Впрочемъ, не худо бы каждому крестьянину имѣть большія и маленькія косы и употреблять всякую изъ нихъ, смотря по надобности.

Грабли. Здѣсь преимущественно деревянные; желѣзныя же употребляются только для огородныхъ работъ и то у однихъ помѣщиковъ. Деревянные грабли, по дешевизнѣ и легкости своей при уборкѣ сѣна и въ полевыхъ работахъ, гораздо удобнѣе желѣзныхъ; да притомъ деревянную граблю всякій крестьянинъ сдѣлаетъ самъ; по этимъ причинамъ онѣ и предпочитаютъ желѣзнымъ.

Изъ этого описанія земледѣльческихъ орудій, употребляемыхъ въ Костромской губерніи, можно видѣть, что всѣ онѣ весьма хорошо и искусно придуманы для мѣстнаго хлѣбопашества, лишь бы держать ихъ всегда въ исправности, но по безпечности крестьянъ исправныя орудія рѣдко у кого встрѣчаются, отчего и полевая работа исполняется не съ тою скоростію и точностію, какихъ можно ожидать отъ орудій исправныхъ; въ причинахъ же урожая онѣ нисколько не виноваты; для достиженія хорошаго урожая хлѣба нуженъ постоянный трудъ.

Необходимыя въ крестьянскомъ быту земледѣльческія орудія производятся частію самими крестьянами, но болѣе пріобрѣтаются покупкою на соседнихъ базарахъ и ярмаркахъ, по слѣдующимъ среднимъ цѣнамъ: косуля 1 руб. 75 коп. и 2 руб. 10 коп.; соха отъ 80 коп. до 1 руб. 15 коп.; борона 25—40 коп.; серпъ 16—30 коп. и коса 75 коп.—1 руб. 20 коп.

а) Обработка земли.

1) *Для озимаго хлѣба.* Въ іюнѣ мѣсяцѣ вывозится навозъ на паровое поле и тамъ разбрасывается; послѣ чего приступаютъ къ первой пашнѣ; затѣмъ поле боронуется. Бороненіе пашни обыкновенно оканчи-

вается до Ильина дня. Если на забороненной пашнѣ окажутся большія груды, то ихъ разбиваютъ или раздавливаютъ каткомъ. Посѣянную рожь запахиваютъ и забораниваютъ обыкновеннымъ образомъ вдоль загоновъ, наблюдая чтобы соха при запахиваніи не слишкомъ углублялась въ землю, а то навозъ выйдетъ на поверхность пашни, а сѣмена заруются слишкомъ толстымъ слоемъ земли.

2) *Въ обработкѣ земли подѣ яровой хлѣбъ* крестьяне далеко не достигаютъ совершенства. Онѣ взоранное обыкновеннымъ образомъ весною поле, подѣ посѣвъ гороха, пшеницы, льна и ячменя, боронятъ, пашутъ сохами и потомъ опять боронятъ; послѣ чего, посѣявши эти хлѣба, пшеницу и ячмень запахиваютъ и забораниваютъ, а горохъ только запахиваютъ и такъ оставляютъ расти; ленъ же только забораниваютъ. Подѣ посѣвъ овса, гречихи и конопли землю не подпахиваютъ, а сѣютъ просто на взоранную и забороненную пашню. Сѣмена овса запахиваютъ и забораниваютъ, а гречихи и конопли только забораниваютъ; и всѣ эти работы производятъ вдоль загоновъ, отъ чего много земли остается непропаханной, пашня зарастаетъ сорными травами, а сѣмена не разравниваются, какъ должно, по загонамъ.

Между тѣмъ по опытамъ дознано, что пашню для весеннихъ посѣвовъ непременно должно готовить съ осени. Осеннее ораніе можетъ быть вредно, только, для полей весьма покатыхъ, съ которыхъ весенняя вода смываетъ взоранную рыхлую землю.

Посѣвъ ржи начинается 1-го августа и продолжается до 16-го, но нѣкоторые откладываютъ его и до 1-го сентября, такъ что посѣвъ ржи у крестьянъ продолжается весь августъ мѣсяць. Яровые хлѣба начинаютъ сѣять: овесъ и горохъ около 6-го мая, ленъ, пшеницу, коноплю и ячмень послѣ 20-го мая.

е) **Жатва.**

Какъ озимой хлѣбъ, такъ и большая часть яроваго снимается серпомъ, связывается въ снопы и ставится въ копны. Остальные яровые хлѣба именпо: гречиха, горохъ, а въ неурожайные годы также овесъ и ячмень, скашиваются, причемъ греча складывается въ кучи. Жатва ржаного хлѣба, по всей губерніи, начинается между 24-мъ іюлемъ и 1-мъ августомъ. Ленъ снимается, смотря по его зрѣлости иногда въ началѣ, а иногда въ половинѣ августа. По сжатіи ячменя жнется пшеница, но иногда пшеница посѣвается раньше ячменя, поэтому ее снимаютъ какъ только замѣтятъ, что она уже созрѣ-

ла. Время уборки гороха бываетъ весьма различно; въ благоприятное лѣто, онъ поспѣваетъ около половины августа, а въ холодное и мокрое въ началѣ сентября и даже позже; но часто бываетъ, что здѣсь горохъ или совсѣмъ не созрѣваетъ, особенно если его посѣютъ поздно, или вымерзаетъ. Овесъ и гречиха поспѣваютъ здѣсь послѣ всѣхъ яровыхъ хлѣбовъ; случаются года, что овесъ поздняго посѣва не успѣваетъ даже вызрѣть до наступленія морозовъ.

Молотьба и очищеніе хлѣба производится здѣсь большею частью обыкновенными способами, именно: хлѣбъ молотится цѣпами, а вѣется лопатами; но въ нѣкоторыхъ имѣніяхъ молотьба производится молотильными машинами; а очищеніе хлѣба—особенными вѣялками.

Въ нѣкоторыхъ мѣстахъ Варнавинскаго и Макарьевскаго уѣздовъ, молотьба производится посредствомъ особаго рода машины, называемой *медвѣдемъ*. Машина эта отличается своею простотою, удобностію, дешевизною и скоростію въ работѣ. Устройство медвѣдя слѣдующее: на деревянную ось надѣваются двѣ деревянные, цилиндрическія трубки, длинною каждая около аршина. На наружную поверхность трубокъ вколачиваются довольно часто деревянные, плоскіе пальцы; вотъ все устройство этой машины. Для молотьбы же, на концы отесанной оси надѣваются оглобли, въ которыя впрягается лошадь; надъ медвѣдемъ устраивается скамейка, на которую садится одинъ человѣкъ для управленія лошадыю; онъ служитъ вмѣстѣ съ тѣмъ и тяжестью, необходимою для хорошей молотьбы. Такимъ образомъ вся эта машина, управляется однимъ человѣкомъ, ѣздитъ взадъ и впередъ легкою рысцою по снопамъ, развязаннымъ и разостланнымъ по всей ладони. Въ то же время, деревянные трубки, надѣтыя на ось, при оборотахъ своихъ, постукивая пальцами по хлѣбнымъ колосьямъ, прекрасно ихъ вымолачиваютъ да и солома послѣ такой молотьбы бываетъ несравненно мягче и удобнѣе для корма скотины.

Молотьба начинается тотчасъ же по уборкѣ хлѣба, въ сентябрѣ и октябрѣ мѣсяцахъ. Высушенный на овинахъ (потому что ригъ сравнительно еще очень мало), обмолоченный и провѣянный хлѣбъ, сносится въ амбары или житницы, находящіеся обыкновенно не подалеку отъ овиновъ.

Овины повсемѣстно строятся одинаково и весьма несложно; внизу подъ овиномъ, въ углубленіи, сдѣланномъ въ землѣ, находится топка, а иногда и печь, надъ которою сверху помѣщается полъ самой сушильни, служащей для топки потолкомъ; въ сушильню кладутся снопы чрезъ отверстіе

или окно, выходящее на гумно или ладонь. Сушка начинается обыкновенно вечером и продолжается до утра, когда приходят рабочие, которые вынудив снопы, растилают ихъ въ два или одинъ рядъ, смотря по числу рабочихъ, и начинаютъ самую молотбу.

ж) Удобрѣніе.

Въ Костромской губерніи вездѣ безъ исключенія поля требуютъ значительнаго удобренія и за правило можно принять, въ отношеніи къ здѣшней мѣстности, что чѣмъ болѣе кладется удобренія, тѣмъ лучше бываетъ урожай и на оборотъ. Главнымъ средствомъ къ удобренію полей служить навозъ. Теперь рассмотримъ достаточно ли содержатъ скота въ Костромской губерніи для хорошаго удобренія полей.

Материалами для накопленія навоза служатъ вещества, употребляемыя въ кормъ и на подстилку для скота; а такъ какъ важнѣйшій и необходимый скотъ въ хозяйствѣ составляютъ рабочія земледѣльческія лошади, коровы и овцы, то намъ необходимо прежде всего взять въ соображеніе сколько требуется зимняго корма для каждаго изъ нихъ въ продолженіи года.

Для содержанія на зимнемъ корму можно положить достаточнымъ:

1) Рабочей лошади (на 9 мѣсяцевъ) 202 пуда сѣна, или взамѣнъ ихъ другаго корма столько, чтобы весь кормъ равнялся по питательности означенному количеству сѣна. Слѣдовательно на одинъ день 30 фунтовъ сѣна. Иностранные писатели по сельскому хозяйству Буссенго и Пабсть полагаютъ для корма лошади въ день 35 фун., но эта пропорція для крестьянскихъ лошадей довольно велика; а потому кажется будетъ ближе къ истинѣ, если предположимъ на день для лошади 30 фунтовъ.

2) Для коровы средняго роста (на 7 мѣсяцевъ) 84 пуда сѣна, или 130 пудовъ яровой соломы, потому что питательность сѣна въ полтора раза болѣе соломы.

3) Для овцы (на 7 мѣсяцевъ) 21 пудъ сѣна. Такой кормъ идетъ скоту зимой въ продолженіи 7 мѣсяцевъ. Къ этому еще надобно прибавить примѣрно около 15 дней на лѣтніе, ненастные дни и ночное время, когда скотъ не находится въ пастбищахъ и получаетъ кормъ и подстилку.

Слѣдовательно для всѣхъ кормовыхъ дней въ году надобно положить:

- 1) Для лошади 213 пудовъ сѣна.
- 2) — коровы 137 пудовъ яровой соломы.
- 3) — овцы 23 пуда сѣна.

Если на подстилку употребляется одна солома, то ее надобно въ годъ:

1) Для лошади . . .	40 пудовъ.
2) — коровы . . .	50 —
3) — овцы . . .	7 —

Для того же, чтобы отъ корма перейти къ количеству навоза отъ одной головы, по мнѣнію Швейцера, одного изъ лучшихъ писателей по сельскому хозяйству, слѣдуетъ умножить принятый вѣсъ корма на $2\frac{1}{2}$, въ это число уже входитъ и прибавка для навоза, получаемого съ пастбища.

На основаніи вышеизложеннаго, умноживъ все количество корма и подстилки одной лошади на $2\frac{1}{2}$, получится количество навоза отъ одной лошади 632 пуда, что составитъ слишкомъ 52 воза въ 12 пудовъ. Отъ одной коровы почти 32 воза въ 12 пудовъ. Отъ одной овцы слишкомъ 5 возовъ въ 12 пудовъ.

Но такъ какъ лошади теряютъ весьма много навоза во время разѣздовъ, подножнаго корма и на работахъ, то по этому можно принять, что лошадь среднимъ числомъ даетъ столько же навоза, сколько и одна корова.

Количество навоза, получаемого съ прочаго мелкаго скота, свиней и козъ, можно считать на равнѣ съ овцами.

При различіи почвъ, требующихъ большаго или меньшаго удобренія, мы примемъ среднюю потребность унавоживанія пашень, — она составляетъ 250 возовъ двѣнадцати пудоваго вѣса удобренія на десятину, для чего нужно содержать крупнаго скота 5 и мелкаго отъ 2 до 4 штукъ.

Можно утвердительно сказать, что почти ни одно помѣщичье хозяйство не достигаетъ такого размѣра; у крестьянъ же очень часто находится меньше 1-й головы и рѣдко по 2 на десятину.

Теперь перейдемъ къ общимъ выводамъ по губерніи. При существующемъ въ губерніи трехпольномъ хозяйствѣ, одно поле остается подъ паромъ и унавоживается. Полагая въ этомъ поле съ небольшимъ 500,000 десятинъ и имѣя свѣдѣнія о количествѣ крупнаго скота—705,471 и мелкаго 517,087 головъ, можно вывести среднее по губерніи отношеніе числа скота къ числу паровыхъ десятинъ, именно: на каждую десятину приходится по 1,3 головъ рогатаго скота и лошадей и по одной штукѣ мелкаго скота, а всего по 2,3 головы.

Слѣдовательно въ отношеніи къ дѣйствительной и самой крайней, по

хозяйственнымъ наблюдениамъ, потребности въ удобреніи, количество скота равняется только $\frac{1}{4}$ долѣ того, сколько нужно для плодородія почвы. Отсюда видно, что ежегодно удобряется съ небольшимъ $\frac{1}{4}$ часть всего пароваго поля, или десятина удобряется чрезъ 12 лѣтъ.

Но кромѣ показанныхъ средствъ къ удобренію въ губерніи, слѣдуетъ прибавить еще, что въ нѣкоторыхъ помѣщичьихъ имѣніяхъ существуетъ удобреніе луговымъ черноземомъ, древеснымъ перегнившимъ листомъ, иломъ изъ прудовъ и каналовъ и проч.

Теперь разсмотримъ средства къ удобренію по уѣздамъ. Въ разныхъ уѣздахъ на одну десятину пароваго поля приходится:

	Круп- наго скота.	Мел- каго скота.	Общее число головъ
Буйскій	3,5	2,1	5,6
Солигаличскій . . .	2,1	1,4	3,5
Варнавинскій . . .	1,6	1,8	3,4
Ветлужскій	2	1,3	3,3
Макарьевскій . . .	1,4	1,4	2,8
Костромской	1,6	1,1	2,7
Юрьевецкій	1,2	1,1	2,3
Галичскій	1,5	0,7	2,2
Кологривскій . . .	1,2	0,8	2
Нерехтскій	0,9	0,6	1,5
Кинешемскій . . .	0,7	0,4	1,1
Чухломскій	0,7	0,4	1,1

Слѣдовательно 6 уѣздовъ имѣютъ скота на десятину больше средняго отношенія по губерніи, а 5 уѣздовъ менѣе; въ Юрьевецкомъ же уѣздѣ число скота на десятину равняется среднему отношенію по губерніи.

э) Количество воздѣлываемыхъ земель и высвѣжаемаго хлѣба.

Общее пространство пахотныхъ земель въ губерніи въ десятинахъ
1,505,369

На душу мужескаго пола 2,9 дес.

Изъ нихъ казенныхъ, находящихся въ пользованіи государственныхъ крестьянъ	197,251
На душу	2,2 дес.
Удѣльныхъ	214,472
На душу	3,4 дес.
Частнаго владѣнія, преимущественно помѣщиковъ и ихъ крестьянъ	1,093,646
На душу	съ небольшимъ 3 дес.

Между сельскими жителями податнаго состоянія наибольшимъ количествомъ пахотной земли пользуются удѣльные крестьяне, за ними слѣдуютъ помѣщичьи, имѣющіе, сравнительно съ государственными $\frac{3}{4}$ десятины болѣе на каждую мужскую душу.

Для показанія распредѣленія пахотной земли по уѣздамъ, мы прилагаемъ слѣдующую таблицу.

	Число душъ мужскаго пола.	Количество десятинь.	На душу.
1) Чухломскій	22,691	105,480	4,8
2) Солигаличскій	24,509	87,380	3,5
3) Кологривскій	34,618	119,570	3,4
4) Кинешемскій	50,538	168,556	3,3
5) Галичскій	44,557	142,846	3,2
6) Юрьевецкій	51,288	163,584	3,2
7) Нерехтскій	66,779	191,272	2,8
8) Макарьевскій	51,581	147,404	2,8
9) Ветлужскій	31,972	89,376	2,8
10) Костромской	64,334	146,556	2,3
11) Варнавинскій	37,245	84,321	2,2
12) Буйскій	26,759	59,024	2,2

Изъ этой таблицы видно, что 6 первыхъ уѣздовъ имѣютъ надѣлъ пахотной земли на душу больше средняго надѣла въ цѣлой губерніи, а 6 остальныхъ менѣе. Особенно бросается въ глаза значительный надѣлъ земли въ Чухломскомъ и Солигаличскомъ уѣздахъ, что вѣроятно происходитъ отъ весьма малаго приращенія населенія, причины котораго изъяснены въ отдѣлѣ о движеніи народонаселенія.

Незначительное количество пахотныхъ земель замѣчается въ лѣсныхъ уѣздахъ: Буйскомъ, Варнавинскомъ, Ветлужскомъ и Макарьевскомъ, что объясняется тѣмъ, что тамъ крестьяне начали селиться, сравнительно съ другими уѣздами, еще съ недавнихъ поръ, а потому и до настоящаго времени продолжаютъ расчищать лѣса подъ пахотныя поля. Жители Костромскаго уѣзда, имѣютъ небольшую пропорцію пахотныхъ земель, за то надѣлены, въ сравненіи съ другими, большимъ числомъ заливныхъ луговъ, что происходитъ отъ весеннихъ разливовъ рѣкъ: Костромы и Волги.

Затѣмъ слѣдуетъ перейти къ опредѣленію количества высѣваемаго хлѣба.

Здѣсь слѣдуетъ замѣтить, что свѣдѣнія объ этомъ предметѣ, равно какъ и объ урожаяхъ, ежегодно собираются Губернской Коммиссіей народнаго продовольствія, чрезъ посредство уѣздныхъ предводителей дворянства о помѣщичьихъ имѣніяхъ и чрезъ мѣстныя: Палату Государственныхъ Имуществъ и Удѣльную Контору, о имѣніяхъ подвѣдомственныхъ имъ крестьянъ. Степень достовѣрности свѣдѣній, собираемыхъ этими путями, каждому извѣстна, а потому и всѣ исчисленія надобно считать лишь приближительными.

Обращаясь къ посѣвамъ хлѣба, мы находимъ, что съ нѣкотораго времени происходитъ замѣтное измѣненіе въ мѣстномъ полевомъ хозяйствѣ.

Въ доказательство нашего мнѣнія, мы приводимъ таблицы за 1847 и 1857 годы.

Въ 1847 году посѣяно:

	Озимаго.	Яроваго.
1) У помѣщиковъ:		
а) По господской запашкѣ	51,087	106,035
б) По общественной запашкѣ	178	330
в) По крестьянской запашкѣ	277,194	486,610
2) У крестьянъ государственныхъ	49,688	89,918
3) У удѣльныхъ крестьянъ:		
а) По крестьянской запашкѣ	76,533	117,732
б) По общественной запашкѣ	2,602	9,033
Итого . . .	457,282	809,658

Въ 1857 году посѣяно:

	Озимаго.	Яроваго.
1) У помѣщиковъ:		
а) По господской запашкѣ	18,560	50,400
б) По общественной запашкѣ	16	6
в) По крестьянской запашкѣ	330,670	678,006
2) У крестьянъ государственныхъ	75,457	128,228
3) У удѣльныхъ крестьянъ:		
а) По крестьянской запашкѣ	72,958	122,369
б) По общественной запашкѣ	2,806	6,725
Итого	500,467	985,734

Изъ сравненія этихъ таблицъ видно, что въ 1857 году, 1) по господской запашкѣ посѣвы значительно уменьшились, а именно: озимаго хлѣба почти въ 3 раза, а яроваго почти въ 2 раза. 2) По запашкѣ помѣщичьихъ крестьянъ мы видимъ на оборотъ значительное увеличеніе посѣвовъ, какъ озимаго такъ и яроваго хлѣбовъ; такъ что въ 1857 году посѣяно болѣе, чѣмъ въ 1847 году, въ 1½ раза; такое увеличеніе посѣва по крестьянской запашкѣ и уменьшеніе по господской, произошло отъ увеличенія въ послѣднее время числа оброчныхъ имѣній. 3) У государственныхъ крестьянъ посѣвъ, какъ озимаго, такъ и яроваго хлѣба, увеличился въ 1½ раза, 4) У удѣльныхъ крестьянъ посѣвъ озимаго хлѣба немного уменьшился; но за то яроваго увеличился.

Вообще, съ 1847 по 1857 годъ посѣвъ въ озимомъ и яровомъ хлѣбѣ увеличился въ 1,16 разъ.

Изъ числа яровыхъ хлѣбовъ особенно увеличился посѣвъ льна, котораго въ 1857 году было посѣяно 121,527 пудовъ. Однако не во всѣхъ уѣздахъ посѣвы распространились въ этотъ періодъ времени, въ одинаковой степени; самая значительная въ нихъ прибыль замѣтна въ уѣздахъ: Кологривскомъ, Ветлужскомъ, Макарьевскомъ и Галичскомъ. Въ нѣкоторыхъ же уѣздахъ, какъ то: Костромскомъ, Юрьевскомъ, а въ особенности Кинешемскомъ и Нерехтскомъ, т. е. въ самыхъ промышленныхъ уѣздахъ, посѣвы не только не увеличились, но даже уменьшились.

Общее состояніе посѣва въ 1857 году было слѣдующее:

Озимаго	500,467	четвертей
Яроваго	985,734	—

По числу всѣхъ жителей въ губерніи, которыхъ считалось въ 1857 г. 506,129 душъ мужескаго пола, посѣвъ составляетъ на каждую душу: въ

озимомъ хлѣбѣ, 1 четв., а въ яровомъ почти 2 четв.; слѣдовательно, въ сложности, посѣвъ всѣхъ родовъ хлѣба не превышаетъ 3 четвертей на мужескую душу, или разсчитывая по числу душъ обоого пола, выйдетъ на каждую изъ нихъ съ небольшимъ по 1¹/₄ четверти.

Для того, чтобы удобнѣе было дѣлать сравненіе, въ слѣдующей таблицѣ показаны среднія числа о количествѣ посѣвовъ и урожаяхъ за послѣдніе десять лѣтъ.

Среднія числа за 10 лѣтъ съ 1848 по 1857 годъ.												
Посѣвъ.	Урожай						Высшій.		Озимого.		Нижшій.	
	Средній за 10 лѣтъ.			Яроваго.			Яроваго.		Яроваго.		Яроваго.	
	Ози-маго.	Яро-ваго.	Число четв.	Число четв.	ондс	ондс	ондс	ондс	ондс	ондс	ондс	ондс
Костромской	46,603	94,014	145,113 3 ¹ / ₁₀	252,855 27 ¹ / ₁₀	1849 3 ¹ / ₄	1849 3 ¹ / ₄	1849 3 ¹ / ₄	1855 2 ¹ / ₂	1855 2 ¹ / ₂	1856 2	1857 2	ондс
Черехтскій	62,482	78,078	171,788 27 ¹ / ₁₀	187,722 2 ¹ / ₅	1856 4	1849 3	1849 3	1851 2 ¹ / ₄	1850 1 ¹ / ₂	1850 1 ¹ / ₂	1850 1 ¹ / ₂	ондс
Юрьевецкій	49,580	83,151	147,042 2 ¹ / ₁₀	211,717 2 ¹ / ₂	1857 3 ¹ / ₂	1849 3 ¹ / ₄	1849 3 ¹ / ₄	1855 2 ¹ / ₅	1856 1 ¹ / ₄	1856 1 ¹ / ₄	1856 1 ¹ / ₄	ондс
Кинешемскій	55,580	100,215	176,428 3 ¹ / ₂	262,720 2 ¹ / ₅	1849 4	1848 4 ¹ / ₄	1848 4 ¹ / ₄	1855 1 ¹ / ₄	1856 1 ¹ / ₂	1856 1 ¹ / ₂	1856 1 ¹ / ₂	ондс
Макарьевскій	49,010	93,943	168,497 3 ¹ / ₂	246,186 2 ¹ / ₅	1848 3 ¹ / ₄	1849 3 ¹ / ₄	1849 3 ¹ / ₄	1853 2 ¹ / ₄	1856 2	1856 2	1856 2	ондс
Галичскій	46,109	95,653	193,644 4 ¹ / ₂	317,643 3 ¹ / ₁₀	1848 5 ¹ / ₂	1848 4	1848 4	1855 3	1856 2 ¹ / ₂	1856 2 ¹ / ₂	1856 2 ¹ / ₂	ондс
Солгалычскій	24,383	54,645	73,777 3	122,871 2 ¹ / ₄	1849 4 ¹ / ₂	1848 3	1848 3	1853 1 ¹ / ₄	1853 1 ¹ / ₄	1853 1 ¹ / ₄	1853 1 ¹ / ₄	ондс
Буйскій	15,028	41,204	49,348 3 ¹ / ₂	118,587 2 ¹ / ₅	1848 4	1854 4 ¹ / ₂	1854 4 ¹ / ₂	1857 2 ¹ / ₂	1856 1 ¹ / ₂	1856 1 ¹ / ₂	1856 1 ¹ / ₂	ондс
Чухломскій	40,632	84,386	134,988 3 ¹ / ₂	218,305 2 ¹ / ₂	18 ^{48,51} ₅₅ 4	1848 3 ¹ / ₂	1848 3 ¹ / ₂	1853 2	1850 1 ¹ / ₄	1850 1 ¹ / ₄	1850 1 ¹ / ₄	ондс
Кологривскій	34,372	61,512	108,188 3 ¹ / ₂	170,426 2 ¹ / ₄	18 ⁵¹ ₃₅ 3 ¹ / ₄	1851 3 ¹ / ₄	1851 3 ¹ / ₄	1848 2	1848 2	1857 2 ¹ / ₄	1857 2 ¹ / ₄	ондс
Ветлужскій	25,862	50,113	92,830 3 ¹ / ₂	152,229 3	18 ⁵⁵ ₅₆ 4	За посѣвъ почитъ 10 лѣтъ.	За посѣвъ почитъ 10 лѣтъ.	1848 3	1848 3	1856 2 ¹ / ₂	1856 2 ¹ / ₂	ондс
Варнавинскій	38,940	71,048	143,390 3 ¹ / ₄	194,099 2 ¹ / ₄	1849 4 ¹ / ₄	1853 3 ¹ / ₂	1853 3 ¹ / ₂	1853 3	1853 3	1856 1 ¹ / ₂	1856 1 ¹ / ₂	ондс
По цѣлой губерніи.	488,581	907,962	1,605,033 3 ¹ / ₄	2,452,360 2 ¹ / ₄	1848 3 ¹ / ₂	1848 3	1848 3	1853 2 ¹ / ₂	1853 2 ¹ / ₂	1856 2	1856 2	ондс

Изъ этой таблицы видно: 1) яроваго хлѣба засѣвалось постоянно почти въ 2 раза болѣе озимаго; при чѣмъ самыя большіе посѣвы яроваго хлѣба, сравнительно съ озимымъ, дѣлались въ Буйскомъ уѣздѣ, гдѣ его сѣять постоянно почти въ 3 раза болѣе противъ озимаго, (*) 2) Степень урожая вообще по губерніи по десятилѣтней сложности оказывается: для озимаго хлѣба $3\frac{1}{4}$ зерна, а для яроваго $2\frac{3}{4}$ зерна. Самыя лучшіе урожаи, какъ озимаго, такъ и яроваго хлѣбовъ, были въ 1848 и 1849 годахъ, тогда озимой родился самъ $3\frac{1}{2}$, а яровой самъ 3. Самый плохой урожай озимаго хлѣба былъ въ 1853 году—самъ $2\frac{1}{2}$, а яроваго въ 1856 году—самъ 2.

Разсматривая же степень урожая по уѣздамъ, эти числа значительно измѣняются. Самыя лучшіе урожаи какъ озимаго, такъ и яроваго хлѣба, въ теченіи 10 лѣтъ были въ Солигаличскомъ уѣздѣ, гдѣ озимой давали $4\frac{1}{5}$ зерна, а яровой $3\frac{3}{10}$; въ этомъ уѣздѣ въ 1848 году озимой хлѣбъ родился самъ $5\frac{1}{2}$; подобнаго урожая въ Костромской губерніи, въ теченіи разсматриваемаго періода времени, не было. Наименьшіе урожаи озимаго хлѣба были въ Нерехтскомъ уѣздѣ, гдѣ среднимъ числомъ онъ родился самъ $2\frac{7}{10}$, а яроваго въ Солигаличскомъ— $2\frac{1}{4}$ зерна. По степени плодородія, по 10 лѣтней сложности, уѣзды занимаютъ слѣдующій порядокъ: Галичскій, гдѣ урожаем озимаго и яроваго хлѣба вмѣстѣ давали $4\frac{1}{2}$ зерна, Велужскій — $3\frac{3}{10}$ зерна, Варнавинскій— $3\frac{1}{4}$ зер. Буйскій — $3\frac{1}{15}$, Макарьевскій—3, Кологривскій— $2\frac{15}{16}$, Чухломскій — $2\frac{11}{12}$, Костромской — $2\frac{9}{10}$, Кинешемскій — $2\frac{9}{10}$, Юрьевецкій— $2\frac{7}{10}$, Солигаличскій— $2\frac{5}{8}$ и Нерехтскій— $2\frac{11}{20}$.

Мы выше уже замѣтили, что урожай, какъ озимаго, такъ и яроваго хлѣба, вообще по губерніи рѣдко бываетъ болѣе какъ самъ 3, между тѣмъ, какъ въ нѣкоторыхъ хозяйствахъ урожаи ржи отъ самъ 7 до самъ 9, а яровыхъ хлѣбовъ отъ самъ 5 до самъ 10, на обыкновенныхъ поляхъ, а не на огнищахъ или новяхъ, не считаются рѣдкостью.—Слѣдовательно хорошіе урожаи хлѣбовъ возможны и въ Костромской губерніи, но только они оказываются въ такихъ хозяйствахъ, гдѣ запашка не велика, и потому хозяева находятъ возможность сильно удобрять землю.

(*) Сравнивая посѣвы разныхъ хлѣбовъ, принимая количество посѣва ржи за единицу, посѣвы другихъ хлѣбовъ выразятся отношеніемъ:

Овса какъ 1 : 0,9 или $\frac{9}{10}$ частей, высѣваемой ржи.

Пшеницы. 1 : 0,14 — $\frac{1}{7}$, часть — —

Ячменя . 1 : 0,44 или почти $\frac{1}{2}$ — —

Теперь постараемся хотя приблизительно рассчитать валовой, земельный доходъ съ одной десятины, полагая что на десятину высѣвается ржи 12 четвериковъ, и имѣя въ виду что рожь родится среднимъ числомъ по всей губерніи самъ $3\frac{1}{4}$, а цѣна за четверть около 3 руб. серебромъ; слѣдовательно съ десятины, засѣянной рожью, за отдѣленіемъ сѣмянъ, валовой доходъ получается около $10\frac{1}{2}$ руб. сер. Съ десятины же засѣянной овсомъ (полагая что высѣвается $2\frac{1}{2}$ четверти), который обыкновенно родится самъ $2\frac{3}{4}$, и полагая за четверть 1 р. 90 коп. серебромъ, отдѣливъ сѣмена, получается доходу около 8 руб. 60 коп. сер.

Вообще по десятилѣтней сложности среднимъ числомъ ежегодно собирается: ржи 1,605,033 четверти, пшеницы 151,545, ячменя 475,920, овса 1,424,895 четвер. и льнянаго сѣмени и другихъ яровыхъ хлѣбовъ около 400,000.

Чтобы опредѣлить приблизительно довольствуется ли Костромская губернія своимъ хлѣбомъ, или же сверхъ того потребляется привозный, мы обратимся къ слѣдующимъ выводамъ:

Сѣмена для будущаго посѣва составляютъ:

Ржи	488,581	четв.
Пшеницы	68,423	»
Ячменя	212,663	»
Овса	626,876	»

За отдѣленіемъ этихъ количествъ изъ сбора, наличные запасы составляютъ:

Ржи	1,116,452	четв.
Пшеницы	83,122	»
Ячменя	263,257	»
Овса	798,019	»

Теперь разсмотримъ сколько Костромская губернія должна приблизительно потреблять разнаго хлѣба.

1) *Ржи*. Полагая на cadaго взрослого мужскаго пола, по 3 четверти ржи въ годъ, а женскаго пола 2 четверти и принявши, что количество сѣдаемаго хлѣба стариками и мальчиками равняется половинѣ противъ взрослыхъ, или другими словами, что два старика или двое дѣтей сѣдаютъ столько сколько одинъ работникъ, и зная изъ статистическихъ данныхъ, что классъ работниковъ, какъ въ мужескомъ, такъ и въ женскомъ полѣ, составляетъ всегда почти половину всего населенія, мы можемъ опредѣ-

части холоднымъ, лѣтомъ, также препятствуетъ земледѣлю. Конечно трудно сдѣлать многое въ такой ограниченный періодъ времени, какъ здѣшнее лѣто и при такихъ климатическихъ условіяхъ, продолжительныхъ дождяхъ или засухахъ какъ обыкновенно случается въ этой полосѣ, гдѣ часто послѣдніе морозы бывають въ началѣ Іюня, а первые въ половинѣ Августа. Здѣшній климатъ кромѣ того препятствуетъ и усиленію скотоводства, потому что содержание скота на дворахъ часто длится мѣсяцевъ семь и болѣе.

Неудовлетворительное состояніе земледѣлія происходитъ и отъ дурной обработки полей, а главное отъ недостатка скотоводства и удобрения, этого необходимаго условія для поддержки производительности земли и особенно при здѣшнемъ сухомъ и тощемъ грунтѣ. А что и при здѣшнемъ климатѣ и при здѣшнемъ грунтѣ возможны хорошіе урожаи, тому доказательствомъ служатъ постоянно лучшіе урожаи въ тѣхъ имѣніяхъ, гдѣ усилено скотоводство и удобрение, и гдѣ земля воздѣлывается болѣе тщательнымъ образомъ.

Кромѣ этихъ причинъ, неудовлетворительное состояніе сельскаго хозяйства зависитъ и отъ невѣрнаго сбыта произведеній, по причинѣ огромныхъ разстояній. Здѣшняя губернія такъ обширна, народонаселеніе такъ незначительно, а произведенія сельскаго хозяйства такъ однообразны и громоздки, что нѣтъ возможности имѣть вѣрный сбытъ на мѣстѣ, а чтобы съ выгодой продать ихъ нужно провозить на огромныя пространства, иначе они, или вовсе не пойдутъ съ рукъ, или сойдутъ за самую ничтожную цѣну, некупающую труда.

По этой то причинѣ, земледѣліе тамъ только можетъ быть въ цвѣтущемъ состояніи, гдѣ вѣренъ сбытъ его произведеній, или, говоря другими словами, гдѣ есть вблизи судоходныя рѣки, главный надежный путь сообщенія, и искусственныя дороги. Въ Костромской губерніи истинною благодѣтельницею въ этомъ отношеніи могла бы быть знаменитая «Волга», но она протекаетъ только по южной оконечности губерніи, и неся по волнамъ своимъ хлѣбъ изъ низовыхъ губерній, гдѣ при лучшихъ климатическихъ и почвенныхъ условіяхъ, цѣны на него постоянно низки, скорѣе способствуетъ пониженію цѣнъ на произведенія мѣстнаго хозяйства, нежели на ихъ возвышеніе. Прочія же судоходныя рѣки: Кострома, Унжа и Ветлуга по своему мелководію и по слабому населенію прибрежныхъ мѣстъ, не приносятъ значительной пользы, тѣмъ болѣе, что протекая довольно большія мало населенныя пространства, онѣ не имѣють судоходныхъ притоковъ (кромѣ незначительной р. Вексы); сверхъ того по берегамъ

р. Костромы находятся довольно большія топкія и болотистыя мѣста, а по берегамъ двухъ другихъ рѣкъ, широкія полосы лѣса. А потому эти рѣки приносятъ пользу однимъ только прибрежнымъ жителямъ, но отнюдь не цѣлому краю. Наконецъ скажемъ нѣсколько словъ еще объ одной причинѣ неудовлетворительнаго состоянія сельскаго хозяйства, о разныхъ промыслахъ обращенныхъ не на земледѣліе.

Оброчные крестьяне, отлучаясь отъ своихъ домовъ въ столицы и другіе отдаленные города, для заработокъ, иногда на цѣлые года, оставляютъ свое хлѣбопашество на попеченіе своихъ женъ. Хорошо если въ домѣ отлучившагося крестьянина есть кто либо изъ его родныхъ мужскаго пола, тогда полевое его хозяйство не потерпитъ еще большаго разстройства; но если остаются въ домѣ однѣ женщины, то какого успѣха можно ожидать въ полевыхъ работахъ.

Жена, на попеченіе которой отлучившійся мужъ оставилъ все домашнее хозяйство и полевые работы, приискиваетъ работника и договариваетъ его обработать ея полосы и посѣять яровой и озимой хлѣбъ; работникъ, исполняя заключенное условіе, конечно думаетъ только о томъ, чтобы какъ нибудь поскорѣ вспахать взятую имъ для обработки землю и какъ нибудь поскорѣ посѣять.

Въ сѣверныхъ уѣздахъ губерніи хлѣбопашество идетъ еще довольно порядочно, потому что тамъ нѣкоторыя женщины сами занимаются всѣми полевыми работами; конечно подъ присмотромъ такой хозяйки и работникъ ея работаетъ усерднѣе и лучше. Женщины же приволжскихъ уѣздовъ, кромѣ жатвы, ни въ какихъ полевыхъ работахъ не помогаютъ мужчинамъ, а въ нѣкоторыхъ мѣстахъ, ближайшихъ къ Волгѣ, и косить не умѣютъ. Во время сѣнокоса онѣ выходятъ съ граблями на луга, разодѣтыя въ нарядные сарафаны, и занимаются переворачиваніемъ скошенной травы и стрѣбаніемъ сѣна въ копны.

Вообще у приволжскихъ крестьянъ, какъ оброчныхъ такъ и удѣльныхъ, въ особенности въ Кинешемскомъ и Юрьевецкомъ уѣздахъ замѣтно весьма большое небреженіе къ хлѣбопашеству.

Здѣсь они, кромѣ отлучекъ по разнымъ городамъ, уходятъ еще въ самое нужное для полевыхъ работъ время, на Волгу, въ бурлаки. Съ другой стороны, даже и тѣ изъ приволжскихъ крестьянъ, которые остаются дома для хлѣбопашества, занимаются имъ не съ тѣмъ усердіемъ и охотою, какъ бы слѣдовало. Все ихъ вниманіе обращено на выдѣлку льняныхъ произведеній, а также бумажныхъ матерій.

н) Цѣны на хлѣбъ.

Теперь можемъ перейти къ опредѣленію среднихъ цѣнъ на хлѣбъ разнаго рода (*).

Цѣны на рожь въ приволжскихъ пристаняхъ непосредственно зависятъ отъ цѣнъ, которыя устанавливаются между исходнымъ пунктомъ хлѣба и окончательнымъ пунктомъ его сбыта. По этому, при опредѣленіи цѣнъ въ приволжскихъ пристаняхъ, въ основаніе расчетовъ, кадастровый отрядъ принялъ: за исходный пунктъ цѣнъ г. Самару, а пунктомъ окончательнаго сбыта хлѣба городъ Рыбинскъ.

По журналу центральной комиссіи, отъ 27 февраля 1854 года, цѣны на рожь въ этихъ пунктахъ установлены: для г. Рыбинска 3 р. 15 к., а для г. Самары 1 р. 60 к.; къ послѣдней цѣнѣ, для опредѣленія цѣнъ въ приволжскихъ пристаняхъ, слѣдуетъ прибавить стоимость доставки отъ г. Самары и 10% отъ покупной цѣны хлѣба на барышъ торговца. Сплавъ водою отъ Самары до Рыбинска, по показанію хлѣбныхъ торговцевъ, обходится съ пуда 16 к., или съ четверти ржи, въ 8 пуд. 24 фун., 1 руб. 37½ коп. Раздѣливъ плату за провозъ на число верстъ отъ Самары до Рыбинска (1274 в.) мы увидимъ, что на каждыя 10 верстъ приходится по 1,08 к. провозной платы; слѣдуя этому разчету, опредѣляются слѣдующія цѣны во всѣхъ приволжскихъ пристаняхъ Костромской губерніи.

Пристань и торговые пункты на рѣкѣ Волгѣ.	Мѣсто закупа ржи.	Разстояніе отъ мѣста закупа	Провозная плата на 10 верстъ за четверть.		Провозная плата за четверть на все разстояніе.		Цѣна за четверть ржи на мѣстѣ закупа.		10% покупной цѣны.		Цѣна четверти ржи въ упомянутыхъ пунктахъ.	
			Коп.	Рубл.	Коп.	Рубл.	Коп.	Коп.	Рубл.	Коп.		
Нижній Новгородъ.	г. н.	Согласно журналу	—	97	1	60	16	2	50			
Пучежъ	г. р.	898	1,08	—	97	1	60	16	2	73		
Юрьевецъ	г. а	956	1,08	1	3¼	1	60	16	2	7¼		
Кивешма	г. м	1.014	1,08	1	9¼	1	60	16	2	85½		
Плещъ	г. а	1.061	1,08	1	14½	1	60	16	2	90½		
Кострома	г. а	1.119	1,08	1	20¼	1	60	16	2	96¼		
Ярославль	г. С	1.194	1,08	Согласно журналу	Центральной Комиссіи.				3	5		
Рыбинскъ	г. а	1.274	1,08	Согласно журналу	Центр. Ком.				3	15		

(*). Слѣдствія эти мы заимствовали изъ записокъ, составленныхъ Костромскимъ кадастровымъ отрядомъ.

По вышеизложенному расчету, цѣна на рожь въ Нижнемъ Новгородѣ опредѣлилась бы немногимъ дороже, противъ принятой центральною комиссіею въ 2 р. 50 к.; но принимая въ уваженіе показанія хлѣбныхъ торговцевъ, что доставка хлѣба отъ Самары до Нижняго обходится относительно послѣдующихъ пристаней нѣсколько дешевле, потому что Волга въ этихъ мѣстахъ глубже и перегрузка случается весьма рѣдко, и что за снлавъ въ упомянутый пунктъ платится средней цѣной около $8\frac{1}{2}$ к. съ пуда, что составитъ съ четверти, въ 8 пуд. 24 фун., всего 74 к., то на этомъ основаніи цѣна въ Нижнемъ опредѣляется та же самая, а именно въ 2 руб. 50 коп.

Опредѣленные, по расчету разстоянія, въ поименованныхъ пунктахъ цѣны, подтверждаются также и мѣстными изслѣдованіями. Такъ напримѣръ, изъ показаній хлѣбныхъ торговцевъ уѣздовъ, прилежащихъ къ пристанямъ, видно: а) что цѣны на хлѣбъ въ Кинешмѣ обыкновенно бываютъ выше Нижегородскихъ отъ 32 до 38 коп. сер., а противъ Костромы ниже около 12 коп., сравнительно же съ Халуйскою пристанью, Владимирской губерніи, цѣны въ Кинешмѣ всегда стоятъ ниже, отъ 5 до 7 коп., б) что цѣны въ пристаняхъ заштатнаго города Плеса, который не рѣдко довольствуется хлѣбомъ с. Иваново, извѣстное по своимъ фабрикамъ, хлѣбъ обыкновенно бываетъ дешевле, чѣмъ въ Ивановѣ на 25 к. Такія показанія вполнѣ подтверждаютъ правильность установленныхъ отрядомъ цѣнъ, которымъ принято: 1) въ пристани Кинешмѣ противъ цѣны Нижняго Новгорода выше на 35 к., противъ г. Костромы ниже на $11\frac{1}{4}$ коп. и наконецъ противъ Халуйской пристани ниже на $5\frac{1}{2}$ к. и 2) цѣна въ Плесѣ 2 р. $90\frac{1}{2}$ противъ цѣнъ въ селѣ Ивановѣ (въ которомъ принято 3 р. 16 к.) оказывается въ дѣйствительности ниже до 25 коп. Кромѣ приведенныхъ показаній хлѣбныхъ торговцевъ о цѣнахъ, совпадающихъ съ цѣнами, опредѣленными въ этихъ пунктахъ отрядомъ, тоже подтверждаются и выводы изъ справочныхъ цѣнъ уѣздныхъ городовъ этого района, хотя показывается, что справочныя цѣны вообще всегда выше дѣйствительныхъ не менѣе 10%; но несмотря на это, онѣ довольно близко опредѣляютъ тѣ отношенія въ цѣнахъ между пристанями, которыя оказались по выводамъ отряда. Такъ, напримѣръ, цѣны на хлѣбъ въ г. Костромѣ, по выводамъ изъ справочныхъ цѣнъ, опредѣлялись въ 3 руб. 25 коп., въ Кинешмѣ 3 р. 15 к. и въ Юрьевцѣ 3 р. 6 к., слѣдовательно въ Костромѣ противъ Кинешмы выше на 10 к., а противъ Юрьевца на 19 коп.; по выводамъ же отряда, цѣны въ этихъ пунктахъ опредѣлены въ Костромѣ противъ Кинешмы выше на 11 к., а противъ Юрьевца на 17 к.

Опредѣливъ цѣны на хлѣбъ въ приволжскихъ пристаняхъ, остается перейти къ опредѣленію цѣнъ во внутреннихъ пунктахъ губерніи. Цѣны въ г. Макарьевѣ, по расчету цѣнъ на пристани г. Юрьевца и разстоянію между этими пунктами около 100 верстъ съ платою, по рѣкѣ Унжѣ, до 10 к. сер. съ четверти, опредѣлилась бы около 2 р. 89¹/₂ к. Но какъ изъ мѣстныхъ изслѣдованій и показаній торговцевъ видно, что съ приходомъ хлѣбныхъ каравановъ въ Юрьевецкую пристань, цѣны въ этой пристани бывають ниже, чѣмъ въ Макарьевѣ, а зимой съ подвозомъ въ г. Макарьевъ изъ окружныхъ мѣстъ хлѣба, цѣны въ немъ стоятъ ниже, чѣмъ въ г. Юрьевцѣ, то на этомъ основаніи, согласно показанію торговцевъ и мѣстныхъ крестьянъ, для Макарьева принята та же цѣна, которая установлена и для пристани г. Юрьевца, а именно 2 руб. 79¹/₂ коп. Цѣны для г. Нерехты, по выгодамъ сбыта, должны быть рассчитаны на с. Иваново. За вычетомъ изъ принятой для этого пункта цѣны 3 р. 16 к. провозной платы, по разстоянію 60 верстъ, цѣна въ Нерехтѣ опредѣляется 2 р. 92 к., что совпадаетъ и съ показаніями торговцевъ, что цѣны въ г. Костромѣ противъ Нерехты дороже съ четверти не болѣе какъ на 5 к. Цѣны въ заштатномъ г. Лухѣ, закупающемъ хлѣбъ частію въ Кинешмѣ и частію въ Халуйской пристани, по разстоянію отъ этихъ пунктовъ отъ 50 до 60 верстъ, опредѣлились бы: по Кинешмѣ 2 р. 91¹/₂ к., а по Халуйской 2 р. 90 к. Но принимая въ уваженіе тѣ же самыя мѣстные обстоятельства хлѣбной торговли города Луха къ упомянутымъ пристанямъ, о которыхъ упоминается при выводѣ цѣнъ для г. Макарьева, и г. Луха можно принять ту же цѣну, которая установлена для пристани г. Кинешмы, то есть 2 р. 85¹/₂ к.

Сѣверо-восточная часть губерніи, уѣзды: Ветлужскій, Варнавинскій и Кологривскій находятся въ непосредственной зависимости цѣнъ, устанавливающихся въ пристани Никольской, а такъ какъ главнымъ исходнымъ пунктомъ хлѣбныхъ запасовъ для этой пристани служить городъ Яранскъ, слѣдовательно онъ имѣетъ прямое вліяніе на цѣны восточной части губерніи, прилегающей къ границамъ Вятской. Остальная, западная часть губерніи съ уѣздами Буйскимъ, Галичскимъ, Чухломскимъ и Солигаличскимъ зависитъ непосредственно отъ цѣнъ, устанавливающихся въ г. Вологдѣ.

Средняя цѣна ржи для г. Яранска, на основаніи изслѣдованій и выводовъ изъ справочныхъ цѣнъ, опредѣлилась въ 1 р. 90 к. Цѣна для торговаго рынка г. Ветлуги, по разстоянію на 160 верстъ и по расчету провозной платы (за четверть 4 к. на 10 верстъ) опредѣляется въ 2 р. 54

коп. Та же самая цѣна опредѣляется въ г. Ветлугѣ и по торговому пункту Варнавинскаго уѣзда, селу Баки, въ которомъ опредѣлена, Нижегородскимъ кадастровымъ отрядомъ, цѣна 2 р. 40 к. Цѣна эта подтверждается также мѣстными изслѣдованіями Костромскаго отряда и совпадаетъ съ принятою для г. Ветлуги цѣною 2 руб. 54 коп., по расчету разстоянія между этими пунктами (160 верстъ водою) и платы за сплавъ 14 к. съ четверти. По тому расчету въ г. Варнавинѣ, отстоящемъ около 45 верстъ отъ Баки (къ г. Ветлугѣ), цѣна устанавливается въ 2 р. 44 к. Внѣшнимъ повѣрочнымъ пунктомъ, принятыхъ цѣнъ для городовъ Яранска и Ветлуги, служитъ пристань Никольская, куда, какъ и выше сказано, направляется Яранскій и частью Ветлужскій хлѣбъ. По разстоянію Яранска отъ Никольска (370 верстъ) и по расчету провозной платы сухимъ путемъ (4 к. на 10 верстъ), цѣна въ пристани Никольской опредѣляется въ 3 руб. 38 коп. Повѣряя эту цѣну по г. Ветлугѣ, при разстояніи отъ Никольска до 210 верстъ, цѣна въ Никольскѣ опредѣляется таже 3 руб. 38 коп. сер. Въ г. Кологривѣ, по разстоянію его отъ пристани Никольской на 90 верстъ, устанавливается цѣна 3 р. 2 коп. Опредѣлившіяся, по расчету разстоянія, цѣны на хлѣбъ въ упомянутыхъ пунктахъ совершенно совпадаютъ съ показаніями хлѣбныхъ торговцевъ: а) что цѣны въ пристани Никольской колеблются отъ 3 р. 35 к. до 3 р. 40 к. б) что въ Кологривѣ хлѣбъ дешевле около 35 к., в) что въ г. Яранскѣ цѣны ниже Никольскихъ отъ 1 р. 45 к. до 1 р. 50 к. и г) что цѣны въ Ветлугѣ, противъ цѣнъ пристани Никольской, дешевле около 85 к.

Цѣны въ главныхъ пунктахъ сѣверо-западной части губерніи опредѣляются слѣдующія:

1) Городъ Буй сбываетъ хлѣбъ частью въ Вологду, а частью и въ Шуйскую пристань на р. Сухонѣ. Цѣна для г. Вологды опредѣлена въ 3 р. 43½ к., при чемъ изъ показаній хлѣбныхъ торговцевъ видно, что сплавъ хлѣба изъ Вологды до пристани Устья (около 150 верстъ), которая служитъ мѣстомъ сбыта для Солигалича, обходится съ четверти до 15 коп. Пристань Шуйская, въ которую частію сбывается Буйскій хлѣбъ, находится въ половинѣ этого разстоянія; по этому цѣна въ ней опредѣляется въ 3 р. 51 к., а для пристани Устья въ 3 р. 58 к. Затѣмъ, относя Буй къ Вологдѣ, опредѣляется для него цѣна 2 р. 95½ к., а по Шуйской пристани 2 р. 97 к. Эта цѣна совпадаетъ также и съ повѣркою по г. Грязовцу, для котораго принята цѣна 3 р. 26¾ к. По разстоянію между этими пунктами до 75 верстъ и платы 4 к. на 10 верстъ,

опредѣлится въ Буѣ 2 р. 96³/₄ к. Почему для этого пункта слѣдуетъ принять средне-сложную цѣну 2 р. 96¹/₂ к.

2) Пунктомъ хлѣбнаго сбыта для г. Галича можетъ служить вышеупомянутая пристань Устье и по разстоянію его, до 180 верстъ, отъ этой пристани, цѣна въ Галичѣ опредѣлилась бы въ 2 р. 86¹/₂ к. Но какъ Галичъ служитъ пунктомъ довольно значительнаго потребленія хлѣба, то по отзыву торговцевъ и показанію крестьянъ, цѣна въ немъ должна быть одинакова съ Буюемъ, т. е. 2 р. 96¹/₂ к. Что цѣны въ упомянутыхъ пунктахъ приблизительно должны быть одинаковы это обнаруживается также и выводами изъ справочныхъ цѣнъ, которыя также весьма близко съ ними совпадаютъ (хотя противъ дѣйствительныхъ цѣнъ онѣ и оказываются выше отъ 16 до 15⁰/₀), а именно въ г. Буѣ, по справочнымъ цѣнамъ, опредѣляется цѣна 3 р. 52 к., а въ г. Галичѣ 3 р. 48 к. (на 4 копѣйки разница).

Изъ вышеизложеннаго видно, что, принятыя для упомянутыхъ пунктовъ, цѣны на хлѣбъ равняются цѣнамъ, установленнымъ и для г. Костромы (2 р. 96³/₄ к.); хотя можно было бы предполагать, что въ двухъ упомянутыхъ пунктахъ, лежащихъ на сѣверъ, цѣны должны быть нѣсколько выше. Но какъ изъ мѣстныхъ изслѣдованій и движеній хлѣбной торговли видно, что иногда хлѣбъ направляется отъ Костромы къ Галичу, и въ торговые пункты между ними лежащіе, а иногда и обратно отъ этихъ пунктовъ къ Костромѣ и какъ это движеніе подтверждается фактомъ, что хлѣбъ иногда бываетъ дороже въ Костромѣ, а иногда въ Буѣ и Галичѣ, то на этомъ основаніи цѣны въ упомянутыхъ трехъ пунктахъ, согласно показаніямъ торговцевъ, должны быть приблизительно одинаковы.

3) Пунктомъ сбыта для г. Солигалича служитъ тоже пристань Устье; за вычетомъ по расчету разстоянія (до 90 верстъ сухимъ путемъ), изъ принятой цѣны для Устья 3 р. 38¹/₂ к., опредѣляется цѣна для Солигалича 3 р. 22¹/₂ к.; по выводамъ изъ справочныхъ цѣнъ, въ Солигаличѣ оказывается цѣна 3 р. 84 к., слѣдовательно противъ принятой цѣны выше на 16⁰/₀; и наконецъ,

4) Въ г. Чухломѣ по зависимости этого пункта отъ Солигалича и по расчету разстоянія (45 верстъ), цѣна опредѣляется въ 3 р. 4¹/₂ к. что также согласно съ показаніями торговцевъ, что цѣны на хлѣбъ въ этомъ пунктѣ должны быть приблизительно одинаковы съ г. Кологривомъ.

Что же касается до цѣнъ на второстепенные хлѣба, принятыя въ оцѣн-

ку, какъ то: овесъ, ячмень, пшеницу, то они опредѣляются по отноше-
нiю ихъ къ цѣнности ржи а именно: овса въ 0,50% или 1 р. 40 к. за
четверть, ячменя 0,66% или 1 р. 47 к., пшеницы въ 1,50% или
1 р. 20 к. за четверть. На этомъ же основанiи можно опредѣлить цѣн-
ность соломы въ 4 к., льна 1 р. 75 к., и сѣна въ 8 к. за пудъ.

Слѣдующая таблица показываетъ среднiя цѣны на хлѣбъ въ городахъ
и главнѣхъ торговыхъ пунктахъ Костромской губерни.

	Руб.	Коп.		Руб.	Коп.
г. Кострома	2	96 ³ / ₄	с. Красное	2	90 ¹ / ₂
заштатн. г. Плесь	2	90 ¹ / ₂	с. Серета	3	4
г. Кинешма	2	85 ¹ / ₂	с. Яковлевское	2	94
г. Юрьеведъ	2	79 ¹ / ₄	с. Острцово	2	85 ¹ / ₂
посадъ Пучежъ	2	73	с. Аршенки	3	—
г. Нерехта	2	92	с. Филисово	2	85 ¹ / ₂
заштатн. г. Лузь	2	85 ¹ / ₂	с. Колшево	2	90 ¹ / ₂
заштатн. г. Судиславль	2	96 ³ / ₄	с. Семеновское	2	85 ¹ / ₂
с. Молвятино	2	96 ³ / ₄	г. Макарьевъ	2	79 ¹ / ₂
с. Воронье	2	96 ³ / ₄	заштатн. г. Кадый	2	61 ¹ / ₂
с. Ковернино	2	61 ¹ / ₂	г. Солигаличъ	3	22 ¹ / ₂
с. Устье	2	77	г. Ветлуга	2	54
с. Цылково	2	81	г. Вармавинъ	2	44
г. Галичъ	2	96 ¹ / ₂	с. Баки	2	40
г. Буй	2	96 ¹ / ₂	г. Кологривъ	3	20
г. Чухлома	3	4 ¹ / ₂	пос. Парфентьевъ	2	72

Цѣны на хлѣбъ въ главнѣхъ пунктахъ смежныхъ губерни, суть слѣдующiя:

	Руб.	Коп.
г. Яранскъ (Вятской губерни)	1	90
г. Никольскъ (пристань Вологодской губерни)	3	38
г. Вологда	3	43 ¹ / ₂
Шуйская	3	51
Устье		
г. Ярославль	3	58 ¹ / ₂
	3	5

Теперь мы перейдемъ къ общимъ выводамъ о цѣнахъ на рожь и овесъ въ Костромской губерніи, согласно справочнымъ и торговымъ цѣнамъ, за послѣднія 10 лѣтъ.

А. 1) Въ продолженіи всего 10-лѣтняго періода самыя высокія цѣны на рожь держались въ уѣздахъ: Чухломскомъ и Солигаличскомъ, а самыя низкія въ уѣздахъ: Ветлужскомъ, Варнавинскомъ и Галичскомъ.

2) Среднимъ числомъ во всей губерніи, самыя высокія цѣны были въ 1856 году, до 3 р. 75 к., а самыя низкія въ 1851 и 1852 годахъ, около 2 р. 50 к. за четверть.

В. 1) Среднія цѣны на овесъ въ 10-лѣтній періодъ колебались между 1 р. 50 к. и 2 рублями серебромъ.

2) Въ этотъ періодъ времени самыя высшія цѣны были въ уѣздахъ: Варнавинскомъ и Кологривскомъ, а самыя низкія въ Макарьевскомъ и Буйскомъ.

3) Самыя высокія цѣны въ губерніи были въ 1848 и 1856 годахъ, до 2 р. 25 к., а самыя низкія въ 1852 году—около 1 р. 50 к. сер. за четверть.

к) Разведеніе льна.

Въ заключеніе нашей статьи о хлѣбопашествѣ, скажемъ нѣсколько словъ о разведеніи льна, которое, особенно въ послѣднее время, играетъ весьма важную роль въ сельскомъ хозяйствѣ Костромской губерніи. Причину развитія здѣсь этой промышленности слѣдуетъ искать въ устройствѣ льнопрядильныхъ фабрикъ въ Костромѣ и Нерехтѣ, а также вслѣдствіе большаго запроса льна за границу и въ губерніи: Ярославскую и Московскую.

Благодаря всѣмъ этимъ причинамъ, крестьяне имѣютъ вѣрный сбытъ льна и при томъ за цѣну, которая щедро вознаграждаетъ труды земледѣльца.

Разведеніемъ льна занимается вся Костромская губернія, но преимущественно предъ прочими уѣздами, Нерехтскій, Костромской, Кинешемскій и Юрьевоцкій; въ Галичскомъ и Буйскомъ, хотя и сѣется его довольно много, но онъ имѣетъ низкія качества. Прочіе же уѣзды довольствуются частью своимъ, а частью привознымъ льномъ.

На рынкахъ въ Костромской губерніи льна сбывается:

Въ Костромѣ съ уѣздомъ.	до 150 т. пуд.
» Нерехтѣ	» 100 т. »
» Кинешмѣ	» 40 т. »
» Плещѣ	» 10 т. »

Всего въ губерніи въ годъ. . . до 300 т. пуд.

Изъ этого числа идеть на фабрики. . . . » 60 т. »

Въ низовыя губерніи. » 70 т. »

Въ порты Архангельск. и С. Петербургск. » 220 т. »

Кромѣ того для ручной пряжи, полотна, холста обрабатываемыхъ брестянами, можно положить до 600 т. пуд..

И такъ во всей Костромской губерніи урожай льна можно положить до 950,000 пудовъ. Цѣны на ленъ въ 1856 году возрасли отъ 1 р. 50 к. сер. до 2, 3 р., и наконецъ въ 1859 году среднюю цѣну за пудъ льна можно принять въ 3 р. 50 к. сер. Чтобы сдѣлать правильное заключеніе о выгодахъ льноводства, мы положимъ урожай льняныхъ стеблей весьма ограниченный, именно 150 пуд. на десятину, и полагая, какъ принято при ручной обдѣлкѣ, что на одинъ пудъ льна нужно 9 пудовъ льняныхъ стеблей, найдемъ, что въ Костромской губерніи ежегодно засѣвается льномъ 56,000 десятинъ, приносящихъ дохода около 3,300,000 р. сер., или около 60 р. съ десятины, не считая сѣмянъ.

Мы уже говорили, что отпускъ льна за границу чрезъ порты Архангельскій и С. Петербургскій изъ Костромской губерніи простирается до 220,000 пуд., полагая цѣнность льна на мѣстѣ 3 р. 50 к. за пудъ, да 1 р. 25 к. сер. за провозъ и прочіе расходы; на рынкахъ въ Англіи пудъ льна будетъ стоить 4 р. 75 к. сер., а слѣдовательно продается его изъ одной Костромской губерніи на 1,045,000 руб. серебромъ. Этой цифрою не должна ограничиться ви́шняя льняная торговля Костромской губерніи. Она должна значительно увеличиться, особенно, когда льноводы обратятъ вниманіе на лучшее воздѣлываніе почвы, на избраніе приличнаго сѣвооборота, на удобреніе и на уходъ за льномъ, а заводчики приложатъ стараніе на выдѣлку его, чтобы ленъ нашъ могъ соперничать на англійскихъ рынкахъ съ бельгійскимъ.

Качество нашего льна въ сыромъ видѣ не уступаетъ бельгійскому, но въ мотомъ льнѣ замѣчается разница въ нягкости и маслянистости, свойствахъ, высоко цѣнныхъ льнопрядальщиками и зависящихъ отъ отдѣлки, которую очень легко можно придать и нашему льну, что и доказалъ на дѣлѣ г. Даниловъ, обдѣлывающій ленъ на своемъ заводѣ холодною вы-

лещина. Ленъ, получивъ такое достоинство, какое приобретається на за-
водѣ Лангана, имѣеть соперничать съ бельгійскимъ на англійскихъ рын-
кахъ. За бельгійскій лѣнь платятъ 11 руб. сер. за пудъ, а за нашъ
лѣнь платятъ не болѣе 4 р. 75 к. сер., положивъ же, что лѣнь завод-
ной лѣщины достигнетъ у насъ до 7 р. сер. пудъ, то за границей онъ
будетъ стоить 3 р. 25 к. сер., слѣдовательно дешевле бельгійскаго на
2 р. 75 к. сер., разность, которая совершенно обезпечиваетъ соперни-
чество.

Прежде чѣмъ уже нѣтъ случай сказать, что льняныя сѣмена въ здѣш-
ней губернии употребляются большею частію свои доморощенные, но хо-
роніе льняныя пережываютъ сѣмена, покупая чрезъ 5 или 6 лѣтъ, пре-
имущественно Псковскіе. На десятину высѣвается около 6 или 7 четве-
рковъ.

Здѣсь замечать, что въ каждые 3 года бывають: одинъ хорошій уро-
жай и два посредственныхъ; совершенный неурожай бываеть чрезвычайно
рѣдко.

Къ уборкѣ льна приступаютъ въ то время, когда бурѣють головки,
если стоитъ жареная погода и дожди не мѣшаютъ уборкѣ хлѣба, онъ
остается невскрѣпшимъ, пока не уберется другой хлѣбъ, и особенно
зрѣлымъ. Чрезъ это волокна теряють свою доброту, а сѣменные го-
ловки лишаются отъ перезрѣнія.

Вскрѣпимый лѣнь ставятъ на полѣ въ бабкахъ раздвигая корни, та-
кимъ образомъ оставляють его до тѣхъ поръ, пока стебли и сѣмя со-
вершенно дозреють и тогда, связавъ лѣнь въ небольшіе снопики, пере-
носятъ въ гумно. Здѣсь обмолачивають лѣнь на овинѣ, даютъ ему хоро-
шеную просушку, потомъ складываютъ на токъ и отбивають сѣмя ки-
селемъ. Изъ отбѣенна сѣмянныхъ головокъ, лѣнь вывозится большею
частію на луга, рѣдко на ржаное поле, и растилается, обыкновенно, въ
одну ночь въ одну или двѣ окладъ, который, прибывая стебли къ землѣ, пре-
вращается въ одну или въ двѣ вѣтви. Работа эта производится въ концѣ ав-
густа и въ началѣ сентября. Уборка льна производится въ позднюю осень
и потому она кончается иногда изъ подъ снѣга. Убравши, свозятъ его
въ гумно, сушатъ на овинѣ и приступаютъ къ мятію, на обыкновен-
ной крестьянской мятіи. За мятіемъ льна слѣдуетъ непосредственно
пряденье. Прядиломъ выстѣ употребляется крестьянами продолговатое отъ 7
до 11 вершковъ длины и отъ 1 1/2 до 3 вершковъ ширины.

2) ЛУГОВОДСТВО.

Качество сѣнокосовъ преимущественно зависитъ отъ благопріятной степени влажности, доставляемой лугамъ близостію къ нимъ воды.

Костромская губернія въ этомъ отношеніи имѣетъ довольно счастливое положеніе. Кромѣ рѣки Волги, которая раздѣляетъ теченіемъ своимъ уѣздъ Костромской отъ Нерехтскаго и Кинешемскаго, и Макарьевскій отъ Юрьевцакаго; Костромская губернія имѣетъ еще много и другихъ рѣкъ, почти всѣ онѣ вытекаютъ изъ предѣловъ Вологодской губерніи и стремясь, по общему направленію своему, отъ сѣвера на югъ составляютъ непосредственные притоки правой стороны р. Волги. Главнѣйшія изъ нихъ суть: р. Кострома, которая протекая по западной части губерніи, составляетъ часть границы между Костромской и Ярославской губерніями; р.р. Унга и Нея, раздѣляющія Костромскую губернію почти на двѣ равныя половины и наконецъ р. Ветлуга, протекающая въ восточной части ея; кромѣ того множество малыхъ рѣчекъ, стремясь въ разныхъ направленіяхъ, также съ сѣвера на югъ, составляютъ притоки ихъ.

Другая сторона Волги, имѣетъ также довольно много притоковъ, хотя и менѣе значительныхъ. Кромѣ того въ губерніи есть два большихъ озера: Галичское и Чухломское, и около 200 малыхъ озеръ.

Большая часть здѣшнихъ рѣкъ имѣютъ отлогіе берега, а потому весною разливаются на большое пространство, въ теченіи довольно продолжительнаго времени.

Казалось бы при такомъ множествѣ рѣкъ и озеръ въ Костромской губерніи должно бы быть большое изобиліе сѣна, но выходитъ напротивъ; большая часть помѣщиковъ и крестьянъ крайне въ немъ нуждаются; отъ того и цѣны всегда бываютъ довольно высокія. Въ обыкновенное время отъ 10 до 15 коп. сер. за пудъ; лѣтомъ же, тотчасъ послѣ сбора, около 7 коп. сер. но иногда цѣны доходятъ и до 25 коп. сереб. Только въ самой Костромѣ сѣно большею частью бываетъ дешево, по причинѣ близости огромныхъ поемныхъ луговъ.

Луга въ Костромской губерніи по мѣстоположенію своему раздѣляются: на заливные, полевые, или муравые, лѣсные и болотные. Каждый изъ помѣнованныхъ видовъ, по качеству преобладающихъ на нихъ травъ и количеству укоса, имѣетъ еще нѣсколько подраздѣленій или степеней. По хозяйственному же употребленію своему, всѣ вообще сѣнокосы раздѣляются на ежегодные и двух-третные.

Что же касается до введенія травосѣянiя въ полевомъ сѣвооборотѣ, то этого еще здѣсь почти не существуетъ. Впрочемъ можно надѣяться, что за сдѣланными въ 1857 году распоряженiями департаментомъ сельскаго хозяйства министерства государственныхъ имуществъ, о безденежной раздачѣ сѣмянъ кормовыхъ травъ съ учебныхъ фермъ, государственныхъ крестьянамъ и священникамъ въ казенныхъ селенiяхъ, травосѣянiе будетъ исподволь распространяться, и потомъ, когда крестьяне ознакомятся вѣдѣль съ выгодой его, оно войдетъ и въ самый сѣвооборотъ. По объявленiю палатою этого распоряженiя министерства, 20 домохозяевъ и 6 священниковъ изъявили желанiе заняться травосѣянiемъ.

Заливные сѣнокосы. Костромская губернiя по заливнымъ лугамъ своимъ можетъ, безъ всякаго сомнѣнiя, считаться одною изъ самыхъ богатыхъ губернiй. Весеннiя воды, поднимая уровень рѣкъ, затопляютъ прирѣчные луга и низменныя равнины (въ нѣкоторыхъ мѣстностяхъ нѣсколько десятковъ верстъ) и такимъ образомъ, утучняя луга наносимымъ иломъ, способствуютъ къ произрастенiю на нихъ лучшихъ кормовыхъ травъ. Качество травъ и среднiй укосъ ихъ находится въ непосредственной зависимости отъ болѣе или менѣе выгоднаго положенiя луговъ, такъ что при одной и той же рѣкѣ, нерѣдко встрѣчаются лучшаго качества поймы и худыя болотныя сѣнокосы. Вообще слѣдуетъ замѣтить, что луга, при истокѣ рѣкъ, имѣютъ преимущественно болотнаго свойства сѣнокосы; далѣе по теченiю рѣки, пролегаютъ луга средней доброты, и наконецъ, съ приближенiемъ луговъ ко впаденiю рѣки, являются почти всегда лучшаго качества сѣнокосы.

По точнымъ изслѣдованiямъ Костромскаго кадастроваго отряда, поемныя сѣнокосы составляютъ до 48% общей массы сѣнокосовъ по губернiи. По качеству же преобладающихъ на нихъ травъ, ихъ должно раздѣлить на 3 отдѣла.

Первокачественныя въ губернiи поемныя сѣнокосы, встрѣчаются по теченiю рѣки Волги и по притокамъ ея, какъ то: рр. Костромѣ, Унжѣ, Ветлугѣ и другимъ побочнымъ рѣчкамъ, а именно: Мезѣ, Андобѣ, Шачѣ, Глушицѣ, Солоницѣ и друг. Въ частности же, по уѣздамъ, лучшiе поймы встрѣчаются:

- а) Въ Костромскомъ уѣздѣ по рр. Волгѣ, Костромѣ, Андобѣ, Глушицѣ и Солоницѣ.
- б) Въ Буйскомъ: по рр. Костромѣ и Шачѣ.
- в) Въ Макарьевскомъ: по рр. Унжѣ и Шачѣ.
- г) Въ Кологривскомъ по р. Неѣ, и наконецъ

д) Въ Ветлужскомъ по р. Ветлугѣ.

Урожай на лучшихъ заливныхъ лугахъ, судя по наемной платѣ и по показаніямъ лучшихъ хозяевъ, превышаетъ въ нѣкоторыхъ мѣстахъ 300 пудовъ на десятину; но какъ подобные укусы являются только мѣстами и не выражаютъ господствующаго характера всей мѣстности, то средній урожай съ десятины будетъ отъ 175 до 225 пудовъ.

Второй видъ заливныхъ сѣнокосовъ встрѣчается на мѣстахъ не столь обильно заливаемыхъ весенними водами или же подверженныхъ, при вскрытіи рѣкъ, порчѣ отъ наносаго льда, и наконецъ такіа мѣстности, которыя при полои водѣ нерѣдко заносятся пескомъ. Такіе сѣнокосы встрѣчаются въ разныхъ мѣстностяхъ губерніи по р. Волгѣ и притокамъ ея: р. Костромѣ, по р. Мезѣ, Шачѣ, Андобѣ (въ среднемъ ея теченіи) Узоксѣ, Тибзѣ, Вексѣ, Соти, Мѣрѣ, Немдѣ, Увжѣ, Неѣ, Мочѣ, Ветлугѣ, Какшѣ, Солоницѣ, Нерехтѣ и Песочной. На нихъ произрастаетъ преимущественно метлица съ незначительною примѣсью болѣе добротныхъ травъ и хотя урожай на нѣкоторыхъ мѣстахъ доходитъ до 200 пудовъ, но по среднему болѣе господствующему укусу невозможно приписать имъ урожая выше 150 и 125 пудовъ съ десятины.

Къ *третьему* разряду, наконецъ, причислены луга мало повимаемые водою, съ произрастающими на нихъ травами втораго качества, или же ржавые, отличавшіеся обильнымъ укусомъ травъ третьей доброты. Они нерѣдко встрѣчаются по р. Волгѣ и по верхнимъ теченіямъ притоковъ ея, именно: по рр. Андобѣ, Узоксѣ, Вексѣ, Мѣрѣ, съ притоками рѣкъ Сендоги, а Медозы, также по р. Увжѣ съ притоками рѣкъ Бѣлый Лугъ, Моча, Шачи, Неи (Кологривскаго уѣзда), Мезѣ, Ветлугѣ, съ притоками— Неи (Ветлужскаго уѣзда) и Какши. Преобладающія на нихъ травы суть: мелкая метла, смѣшанная частью съ добротными травами, частью гусынка, хвощъ и мѣстами острець и проч. Укосъ травъ доходитъ на лучшихъ мѣстахъ отъ 75 до 150 пудовъ съ десятины.

Полевые или муравье сѣнокосы. Они образуютъ второй главный видъ сѣнокосовъ въ Костромской губерніи и составляютъ до 34% всего пространства сѣнокосовъ по губерніи. Въ общій составъ полевыхъ сѣнокосовъ вошли слѣдующія ихъ видоизмѣненія, опредѣляющія своими названіями отличительное ихъ достоинство: а) потные, б) ржавые, и в) суходольные. Лучшіе изъ потныхъ сѣнокосовъ суть овражные и встрѣчаются обыкновенно среди пахотныхъ угодій, или въ оконечности ихъ, или въ лугахъ мало доступныхъ разливу весеннихъ водъ. На нихъ преимущественно

но произрастають доброкачественныя травы второй доброты. Такія лужайки и малыя долины, утучняемыя съ прилегающихъ къ нимъ нахотныхъ угодій стокомъ назема, даютъ урожай до 150 пуд. съ десятины. Само собою разумѣется, что достоинство подобныхъ сѣнокосовъ, непосредственно зависитъ отъ положенія ихъ, качества окружающихъ ихъ полей и мѣры удобренія оныхъ, такъ что укосъ на подобныхъ сѣнокосахъ, нисходитъ съ 150 пудовъ до низшихъ степеней, производящихъ не болѣе 50 пудовъ на десятину. Такіе сѣнокосы въ разныхъ видоизмѣненіяхъ, являюся преимущественно въ Макарьевскомъ, Кинешемскомъ и Солигаличскомъ уѣздахъ, а ирѣдка во всѣхъ остальныхъ мѣстностяхъ губерніи, а по хозяйственному своему употребленію принадлежатъ болѣею частью къ двух-третьимъ т. е. такимъ, которые при обращеніи пролегающей къ нимъ пашни въ паръ, одинъ годъ изъ трехъ обращаются въ настбища.

Ржавые сѣнокосы встрѣчаются на сырыхъ и болѣе низменныхъ мѣстахъ, въ лѣсистыхъ и болотистыхъ мѣстностяхъ Кологривскаго, Ветлужскаго, частью Солигаличскаго и Чухломскаго уѣздовъ. Они составляютъ переходъ отъ потныхъ къ болотистымъ сѣнокосамъ, а по качеству своему принадлежатъ къ среднимъ, дающимъ до 100 пудовъ сѣна съ десятины и нисходятъ до худыхъ въ 50 пуд., съ произрастающими на нихъ второй и третьей доброты травами.

Лѣсные сѣнокосы. Третій главный видъ сѣнокосовъ Костромской губерніи, есть лѣсные сѣнокосы; хотя по роду произрастающихъ травъ, они могли бы быть отнесены и къ предъидущимъ т. е. ржавымъ, потнымъ или суходольнымъ, смотря по болѣе или менѣе возвышенному ихъ положенію. Лѣсные сѣнокосы составляютъ до 12% общаго количества луговъ по губерніи. Они встрѣчаются обыкновенно въ мѣстностяхъ, покрытыхъ мелкимъ кустарникомъ, частью кочками и производятъ сѣно преимущественно третьей доброты и то въ незначительномъ количествѣ отъ 50 и даже до 25 пудовъ на десятину, преобладая въ мѣстностяхъ губерніи, бѣдныхъ заливыми и полевыми сѣнокосами, а именно въ восточной половинѣ Ветлужскаго, въ Макарьевскомъ и Кологривскомъ уѣздахъ.

Болотные сѣнокосы. Болотные сѣнокосы составляютъ 11% общаго пространства сѣнокосовъ по губерніи. Такіе сѣнокосы преимущественно встрѣчаются при истокахъ рѣкъ и рѣчекъ и близъ озеръ, а въ Ветлужскомъ и частью Макарьевскомъ уѣздахъ, они пролегаютъ вдоль всего теченія мелкихъ лѣсныхъ рѣчекъ, коими изобилуетъ сѣверо-восточная часть губерніи. Кромѣ того пространныя озера Чухломское, Галичское, Великое и другія малозначительныя озера, окружены болотистыми сѣнокосами.

Степень урожая на болотныхъ сѣнокосахъ простирается отъ 50 до 150 пудовъ съ десятины. При этомъ должно замѣтить, что приозерные болотные покосы въ Чухломскомъ, Галичскомъ и Костромскомъ уѣздахъ, отличаются, какъ хорошимъ качествомъ своимъ, такъ и количествомъ сбора сѣна съ десятины, сравнительно съ сѣнокосами при истокахъ рѣкъ и рѣчекъ. Изъ болотныхъ луговъ особенно замѣчательны: 1) Въ Костромскомъ уѣздѣ при селѣ Воронь; 2) Въ Галичскомъ уѣздѣ при рѣкѣ Тебзѣ и 3) Большія болота по обѣимъ концамъ озеръ Галичскаго и Чухломскаго.

Изъ всего вышеизложеннаго видно, что въ Костромской губерніи господствуютъ два вида сѣнокосовъ: заливные, составляющие до 38%, и полевые (разныхъ наименованій и степеней) до 39%, общей массы сѣнокосовъ по губерніи, что въ совокупности тѣхъ и другихъ составляетъ до 77% всего количества сѣнокосовъ по губерніи; а остальные 23% составляютъ слѣдующіе виды сѣнокосовъ: лѣсные до 12% и болотные до 11%.

Теперь остается сдѣлать выводъ о двух-третьихъ сѣнокосахъ, относительное количество которыхъ, въ общей массѣ сѣнокосовъ по губерніи, довольно вѣрно выражаютъ большую или меньшую выгоду въ хозяйствѣ по губерніи.

По точнымъ изслѣдованіямъ отряда о государственныхъ земляхъ оказывается, что двух-третьи сѣнокосы, къ общей массѣ сѣнокосовъ по губерніи составляютъ 29%; слѣдовательно ежегодные сѣнокосы всѣхъ родовъ и видовъ занимаютъ около $\frac{3}{4}$ общаго пространства сѣнокосовъ въ губерніи. Это отношеніе значительно измѣняется по уѣздамъ и составляетъ.

- 1) По Костромскому уѣзду 7%.
- 2) » Кологривскому » 10%.
- 3) » Варнавинскому » 10%.
- 4) » Юрьевецкому » 19%.
- 5) » Нерехтскому » 22%.
- 6) » Кинешемскому » 25%.
- 7) » Солигаличскому » 31%.
- 8) » Буйскому » 32%.
- 9) » Галичскому » 34%.
- 10) » Чухломскому » 38%.
- 11) » Макарьевскому » 48%.
- 12) » Ветлужскому » 63%.

Общая цифра сѣнокосовъ, по генеральному мѣжеванію равняется 304,583 десятинамъ; распределеіе этого числа десятинь по уѣздамъ показано въ общей таблицѣ пространства Костромской губерніи.

Точныхъ указаній о количествѣ всего собираемаго въ губерніи сѣна, столь важныхъ для хозяйственныхъ соображеній, не имѣется, при чемъ слѣдуетъ присовокупить еще, что вѣрнаго опредѣленія запасовъ сѣна, посредствомъ вычисленія достигнуть не возможно, вслѣдствіе чрезвычайнаго различія въ производительности луговъ; поемные и болотистые луга даютъ по 120 и 160, а лучшіе даже по 300 пудовъ сѣна съ десятины, а кочковатые луга по 50 и даже 25 пудовъ сѣна, такъ что крайніе размѣры производительности луговъ составляютъ 300 и 25 пудовъ.

Принявъ за средній сборъ 120 пудовъ съ десятины, годовой сборъ сѣна будетъ простирается до 37,000,000 пудовъ.

Такое количество сѣна недостаточно даже для прокормленія однихъ лошадей въ губерніи.

Это обстоятельство приводитъ насъ къ убѣжденію, что численныя вычисления сбора сѣна не могутъ быть даже приблизительно вѣрны. Достаточность или скудность сѣнокосныхъ мѣстъ должны опредѣлиться не пространствомъ, но мѣрою ихъ производительности, а потому еще очевидно является потребность въ отчетливыхъ указаніяхъ о количествѣ сбора сѣна.

Во всей губерніи пахотныхъ земель считается 1,505,369, сѣнокосовъ 304,583. Слѣдовательно на 100 десятинь сѣнокосовъ приходится 494 десятины пашень, или на одну десятину пашни почти $\frac{1}{3}$ десятины сѣнокосовъ. Отношеніе весьма слабое.

Вообще въ губерніи считается скота.

		На 100 десятинь сѣнокосовъ.
Рогатаго	428,132	140 $\frac{3}{4}$
Лошадей	277,339	91 $\frac{1}{4}$
Итого	705,471	232

Или на каждую десятину сѣнокоса приходится слишкомъ по две головы крупнаго скота.

Теперь покажемъ отношеніе луговъ къ пространству пашень и количеству домашняго скота въ разныхъ уѣздахъ:

	На 100 десятинь сѣнокосовъ.			
	Десятинь пахотной земли.	Скота.		
		Рогатаго.	Лошадей.	Итого.
Въ Ветлужскомъ	186	75	50	125
» Кинешемскомъ	619	104	54	158
» Чухломскомъ	660	108	51	159
» Нерехтскомъ	539	81	92	173
» Костромскомъ	366	132	67	199
» Макарьевскомъ	454	148	69	217
» Кологривскомъ	335	136	82	218
» Варнавинскомъ	459	137	118	255
» Солигаличскомъ	426	204	93	297
» Галичскомъ	670	195	144	339
» Юрьевецкомъ	1,085	266	185	451
» Буйскомъ	721	491	371	862

Но эти отношенія еще мало даютъ понятія о кормовыхъ средствахъ разныхъ уѣздовъ, потому что кормовыя средства главнымъ образомъ зависятъ отъ качества самихъ сѣнокосовъ.

Сѣнокосъ въ здѣшнихъ мѣстахъ обыкновенно начинается съ Петрова дня (29 Іюня). Употребительныя орудія при этомъ обыкновенная коса и грабли; особенность въ этомъ отношеніи замѣчается только въ Тоншаевской волости Ветлужскаго уѣзда, гдѣ Черемисы употребляютъ косу точно такую же, какъ въ нѣкоторыхъ селеніяхъ Вятской и Казанской губерній, на весьма короткомъ косовище, при дѣйствіи которой необходимо держать тѣло постоянно въ наклонномъ положеніи.

Обычай этотъ у Черемисъ ведется издавна, когда они жили въ глухихъ лѣсахъ отъ разчистки которыхъ образовались нынѣшніе луга, покрытые сначала почти сплошь пнями и другими неровностями.

Скошенное сѣно по просушкѣ обыкновеннымъ способомъ, на солнцѣ, убирается въ стоги, обыкновенно небольшіе въ 2, 3 и много 5 возовъ, на самыхъ пожняхъ и огораживается; тамъ же гдѣ сѣнокосныя уголья не обширны и расположены вблизи селеній, все сѣно свозится въ сараи, находящіеся въ самыхъ селеніяхъ.

3) ОГОРОДНИЧЕСТВО.

По климату Костромской губернии огородничество развито по крайней мѣрѣ на столько, что можетъ удовлетворять потребностямъ крестьянскаго хозяйства.

Какъ промыселъ огородничество является только въ Шунгенской волости Костромскаго уѣзда и Подмонастырскомъ сельскомъ обществѣ Юрье-вецкаго уѣзда; но въ особенности въ первой изъ нихъ. Близость города Костромы, удобство сбыта огородныхъ растений по рѣкѣ Волгѣ въ близъ лежащіе города и селенія; а главное, условія мѣстности представляющей, съ одной стороны, неодолимыя препятствія земледѣлю, а съ другой способная, сама по себѣ, для грядъ почва и возможность располагать значительнымъ количествомъ удобренія, способствовали въ Шунгенской волости развитію огородничества и, въ особенности, *земледѣльства*. Болѣе замѣчательныя, разведеніемъ овощей, мѣста суть: г. Лукъ и Ст. Унжа; жители ихъ сѣютъ для продажи много луку и огурцовъ, которые развозятся не только въ сосѣднія но и въ отдаленныя селенія и города, гдѣ и продаются въ базарные дни. Разведеніе рѣпы болѣе замѣтно въ Костневской вотчинѣ (Шунгенской волости), гдѣ ея сѣютъ не только въ огородахъ, но и въ поляхъ, и по особенному достоинству этой рѣпы, она охотно покупается въ г. Костромѣ, а потому крестьяне разводятъ ее на продажу.

Въ прочіихъ частяхъ губерніи, лежащихъ преимущественно по правую сторону Волги, сѣютъ самыя обыкновенныя и необходимыя для русскаго быта овощи, какъ-то: капусту, лукъ, свеклу, картофель, огурцы, брюкву, марковь, рѣдку и рѣпу. Этимъ занимаются жители не только пригородныхъ селеній, но и другихъ болѣе удаленныхъ, какъ для собственнаго употребленія, такъ и для продажи своимъ сосѣдямъ и судорабочимъ судовъ, проходящихъ по Волгѣ.

Въ сѣверныхъ же уѣздахъ огородничество развито еще въ меньшемъ размѣрѣ и только для домашняго обихода.

Кромѣ собственно огородныхъ овощей, картофель здѣсь составляетъ господствующій посѣвъ на огородахъ, какъ у помѣщиковъ такъ и у крестьянъ; но помѣщики, а также и приволжскіе крестьяне, сосѣдніе съ Ярославскою губерніею сѣютъ его и на поляхъ. Во всей Костромской губерніи посѣвами картофеля, въ 1857 году было занято 8827 десятинъ; изъ этого числа 6605 десятинъ на огородахъ и 2222 десятины на поляхъ.

Слѣдующая таблица показываетъ количество засѣваемыхъ десятинъ картофеля и отношеніе ихъ къ числу жителей, по разнымъ вѣдомствамъ.

	Число засѣ- янныхъ деся- тинъ на ого- родахъ.	Число засѣ- янныхъ деся- тинъ въ по- ляхъ.	Общее число засѣянныхъ десятинъ.	На 1,000душъ мужеск. пола засѣянныхъ десятинъ.
На земляхъ помѣщичьихъ и ихъ крестьянъ	4,256	1,660	5,916	16,6
» » казенныхъ	1,494	478	1,972	22,2
» » удѣльныхъ	198	84	282	4,8
» » городскихъ	657	—	657	20,5
Итого	6,605	2,222	8,827	17,4

Изъ этой таблицы видно, что самый большой посѣвъ картофеля на душу производится государственными крестьянами, за которыми слѣдуютъ городскіе жители, потомъ помѣщиками и ихъ крестьянами вмѣстѣ, и наконецъ удѣльными крестьянами.

Причину такого значительнаго посѣва картофеля между государственными крестьянами слѣдуетъ искать въ томъ, что крестьяне Шунгенской волости, особенно ближайшіе къ границамъ Ярославской губерніи, въ которой находится нѣсколько паточныхъ заводовъ, почти исключительно занимаются посѣвомъ одного картофеля, который и сбывается ими весьма выгодно на вышеупомянутые заводы.

Незначительность же посѣвовъ картофеля у удѣльныхъ крестьянъ, какъ намъ кажется, происходитъ отъ того, что удѣльные крестьяне находятся преимущественно въ уѣздахъ Юрьевецкомъ и Манарьевскомъ, именно въ тѣхъ, гдѣ до сихъ поръ многіе крестьяне не употребляютъ картофель въ пищу, считая его нечистымъ плодомъ.

Слѣдующая таблица показываетъ количество посѣва и урожая картофеля по всей губерніи, за четыре года, съ 1854 по 1857 годъ.

	Посѣвъ.	Урожай.	Степень урожаевъ.
	Четвертей.		
Въ 1854 году	57,789	184,123	3
» 1855 »	60,714	204,676	3¼
» 1856 »	57,858	192,162	3¼
» 1857 »	59,740	180,717	3

Официальные свѣдѣнія о количествѣ посѣва и сбора картофеля по всѣмъ уѣздамъ, мы имѣемъ только за одинъ 1855 годъ, которые здѣсь и выписываемъ.

Уѣзды.	Четвертей.		Степень урожая.	На 100 душъ муж. пола посѣвно числомъ.	На 100 душъ мужскаго пола посѣво картофеля.
	Посѣвъ.	Урожай.			
Костромской	11,900	45,076	3 ³ / ₄	18,6	70 четвер.
Нерехтскій	4,159	13,673	3 ¹ / ₄	6,1	20 »
Юрьеveckій	1,427	4,618	3 ¹ / ₄	2,6	9 »
Кинешемскій	5,368	21,263	3 ³ / ₄	11,2	42 »
Макарьевскій	4,792	16,464	3 ¹ / ₂	9,1	32 »
Галичскій	3,161	9,458	3	7	21 »
Солигаличскій	2,410	6,931	2 ³ / ₄	10,2	28 »
Буйскій	746	3,362	4 ¹ / ₂	2,7	12 »
Чухломскій	1,701	4,278	2 ¹ / ₂	6	15 »
Ветлужскій	10,811	31,963	3	33,3	100 »
Кологривскій	7,085	14,718	2	21	42 »
Варнавинскій	7,153	32,872	4 ¹ / ₄	19,5	88 »
Всего	60,713	204,676	3 ¹ / ₂	12,3	40 четвер.

Отсюда видно, что самые значительные посѣвы картофеля бывають въ Костромскомъ уѣздѣ и въ трехъ сѣверо-восточныхъ уѣздахъ: Ветлужскомъ, Варнавинскомъ и Кологривскомъ; а самые незначительные въ уѣздахъ: Буйскомъ, Юрьеveckомъ, Чухломскомъ и Нерехтскомъ.

Если сравнимъ количество высѣваемого картофеля съ общимъ посѣвомъ всѣхъ другихъ хлѣбовъ, то увидимъ, что его высѣвается $\frac{1}{23}$ часть противъ общаго посѣва; относительно же къ пространству, картофель занимаетъ на поляхъ $\frac{1}{113}$ часть, такъ что изъ 100 десятинъ засѣвается картофелемъ менѣ одной десятины, а остальныя зерновымъ хлѣбомъ.

Говоря объ огородничествѣ нельзя не сказать объ *хмѣлеводствѣ*, которое въ видѣ торговой промышленности, встрѣчается исключительно въ Костромскомъ уѣздѣ Шунгенской волости, въ обществахъ Мисковскомъ, Никольскомъ и Шунгенскомъ; въ остальныхъ же частяхъ губернии хмѣлеводство почти вовсе неизвѣстно, за исключеніемъ нѣсколькихъ селеній Галичскаго и Нерехтскаго уѣздовъ, въ которыхъ хотя и встрѣ-

чаются хмѣльники, но въ такомъ ограниченномъ количествѣ, что нѣсколько тычинокъ хмѣля, которыя изрѣдка и случайно являются по селеніямъ, нисколько не выражаютъ сельско-хозяйственной промышленности тѣхъ селеній, но разводятся только для себя, а потому и не заслуживаютъ особаго вниманія.

Всего вообще подъ хмѣльниками считается 291 десятина, а разведеніемъ хмѣля занимаются 19 селеній.

Хмѣльники въ Шунгенской волости разводятся обыкновенно на мѣстахъ понимаемыхъ весеннимъ разливомъ рѣкъ Костромы и Волги, и при томъ всегда въ защитѣ лѣсовъ, или же нарочно для этой цѣли насаженныхъ деревьевъ.

Способъ владѣнія хмѣльниками бываетъ различный. Въ Шунгенскомъ обществѣ всѣ хмѣльники дѣлятся на души уравнительно, но въ селеніяхъ Мисковскаго и Никольскаго обществъ существуетъ неуравнительный способъ владѣнія хмѣльниками. Каждый домохозяинъ, смотря по составу семейства, числу скота и вообще по зажиточности своей разводитъ, по мѣрѣ возможности, на избранныхъ имъ мѣстахъ хмѣльники (*).

Устройство новаго хмѣльника производится слѣдующимъ образомъ. Сна-

(*) Здѣсь не лишнимъ будетъ замѣтить, что неодинаковый доходъ, получаемый крестьянами по случаю неуравнительнаго владѣнія хмѣльниками, подавъ издавна крестьянамъ поводъ къ раскладкѣ нѣкоторой части платимыхъ ими казенныхъ податей, по доходамъ получаемымъ отъ хмѣльниковъ каждымъ домохозяиномъ. Для чего всѣ хмѣльники приведены крестьянами посредствомъ измѣренія въ точную извѣстность и количество владѣнія каждаго домохозяина внесено въ заведенныя издавна мірскія хмѣлевыя книги. Единица крестьянской мѣры, которая принята ими въ расчетъ, называется «копѣйка», а 100 копѣекъ составляетъ 1 руб. Пространство 1-й копѣйки измѣняется по обществамъ, точно также какъ и подраздѣленіе копѣйки на доли; такъ напримѣръ въ Мисковскомъ обществѣ копѣйка дѣлится на денежки, полушки, на пироги ($\frac{1}{8}$ к.) и полупироги ($\frac{1}{16}$ к.). Каждая копѣйка имѣетъ 16 саж. въ длину и 16 въ ширину, что составляетъ 256 кв. саж. или $\frac{1}{9}$ десятины. Въ Никольскомъ обществѣ, въ вотчинахъ Спасской и Куниковской, копѣйка имѣетъ другую мѣру, а именно: въ Спасской вотчинѣ копѣйка составляетъ 44,45 кв. саж. или $\frac{1}{24}$ дес., а въ Куниковской 112,8 кв. саж. или $\frac{1}{11}$ дес. По обоюдному согласію крестьяне обложили пространство одной копѣйки извѣстнымъ платежомъ въ число податей, а потому каждый домохозяинъ платитъ за то число копѣекъ, сколько за нимъ значится въ хмѣлевой книгѣ. Съ такихъ копѣекъ, обложенныхъ платежомъ, въ Мисковскомъ обществѣ платятъ въ подать за 1 копѣйку 12 коп., въ Спасской 12 коп., а въ Куниковской волости платятъ въ подать за одну копѣйку 28 $\frac{1}{4}$ коп. По различной величинѣ копѣйки и платежи податей за десятину по крестьянской оцѣнкѣ составляютъ: въ Мисковскомъ обществѣ 6 р. 40 к., въ Спасской вотчинѣ 6 р. 48 к., а въ Куниковской 6 рублей.

чада оканпываютъ избранное мѣсто заступомъ и дѣлаютъ гряды, которыя смотря по большой или меньшей влажности почвы, дѣлаются выше или ниже. Если грунтъ земли слишкомъ глинистъ, то на хмѣльницѣ вывозятъ еще песокъ. Послѣ чего около 6 декабря вывозятъ на это мѣсто навозъ кучами. Весною равняютъ песокъ и потомъ производятъ садку хмѣля корнемъ и покрываютъ его навозомъ. Когда хмѣль взойдетъ, то обтыкиваютъ его тычинками, а потомъ когда хмѣль вырастетъ до известной высоты, его перевязываютъ; за тѣмъ пропалываютъ гряды три раза. Осенью убираютъ тычинки и хмѣльники очищаются отъ вьюнцовъ (стеблей). Посаженный хмѣль въ первомъ году не приноситъ плодовъ.

Въ этомъ и заключаются все работы при первоначальномъ устройствѣ новаго хмѣльника; затѣмъ работы повторяющіяся ежегодно суть: зимою вывозка, а весною раскладка навоза и пропалываніе хмѣльника. Какъ только покажутся молодые побѣги, тогда обтыкиваютъ гряды длинными тычинками. Въ теченіи лѣта и до уборки хмѣля, хмѣлевые вьюнцы перевязываются къ тычинкамъ до 10 разъ, и каждый разъ пропалываются гряды. Около Покрова (1 октября) собираютъ хмѣль, обрываютъ шишки, сушатъ его въ овинахъ, укладываютъ въ кули и въ такомъ видѣ хмѣль поступаетъ въ продажу.

По уборкѣ хмѣля, все тычинки собираются, а хмѣльники очищаются отъ вьюнцовъ. Эта работа повторяется ежегодно, начиная съ третьяго года и производится до времени, когда нужно возобновить хмѣльникъ, что случается среднимъ числомъ черезъ 20 лѣтъ.

На самыхъ урожайныхъ хмѣльникахъ съ десятины получается отъ 80 до 108 пудовъ, среднимъ числомъ 94 пуда хмѣля.

На среднихъ отъ 80 до 94 пудовъ, среднимъ числомъ 87 пудъ хмѣля.

На худшихъ отъ 68 до 94 пудовъ, среднимъ числомъ 81 пудъ хмѣля.

Цѣна на хмѣль находится всегда въ обратномъ отношеніи къ урожайности хмѣльника т. е., на хмѣльникахъ, съ обильными урожаями, хмѣль родится всегда низшаго качества, а потому и цѣнность его бываетъ всегда дешевле, и обратно. При такихъ условіяхъ обращено было особое вниманіе на относительные урожаи хмѣльниковъ въ изслѣдуемой мѣстности; изъ собранныхъ по этому предмету данныхъ оказалось, что въ обществахъ Мисковскомъ и Спасскомъ, хмѣльники производятъ всегда весьма обильные урожаи, но за то хмѣль на нихъ бываетъ худшаго качества, сравнительно съ хмѣльниками Куниковскаго общества, на которыхъ хмѣль родится хотя и не столь обильно, но всегда лучшаго качества и въ продажѣ всегда бываетъ дороже до 60 к. за пудъ.

Цѣна за пудъ хорошаго хмѣля измѣняется отъ 2 р. 75 к. до 3 р. 25 к. средняя цѣна 3 руб.

Цѣна за пудъ средняго хмѣля измѣняется отъ 2 р. 45 коп. до 2 р. 95 к. средняя цѣна 2 р. 70 к.

Цѣна за пудъ худшаго достоинства хмѣля измѣняется отъ 2 р. 15 к. до 2 р. 65 к. средняя цѣна 2 р. 40 к.

Самый цѣнный хмѣль родится на почвѣ супесчаной, при ровной, но нѣсколько возвышенной мѣстности, съ урожаемъ, какъ выше сказано въ 81 пудъ. Средней цѣнности хмѣль родится на вязко-глинистой почвѣ, и наконецъ низшей цѣнности, хмѣль родится на супесчаной почвѣ, при низкой и болотистой мѣстности.

Изъ всѣхъ этихъ данныхъ опредѣляется валовой доходъ съ десятины.

Разрядъ почвы.	Урожай на десятины въ пудахъ.	Цѣна за пудъ.		Итого валовой доходъ.	
		Рубли.	Коп.	Рубли.	Копѣйки.
1-го разряда	81	3	—	243	—
2-го »	87	2	70	234	90
3-го »	94	2	40	225	60

Расходъ при первоначальномъ устройствѣ хмѣльнича проектируется до 60 р. 57 к., раздѣливъ эту сумму на 20 лѣтъ (срокъ существованія хмѣльнича), мы увидимъ, что ежегодно будетъ причитаться, круглымъ числомъ, 3 р. 3 к., а съ ежегодной тратой на материалы и воздѣлываніе хмѣльниковъ, издержки на десятину составляютъ около 186 р. с. Слѣдовательно валовой доходъ, расходъ, и за тѣмъ чистый доходъ съ 1 десятины хмѣльниковъ, по принятымъ урожаямъ, будетъ слѣдующій:

Разряды почвы.	Урожай съ десятины въ пуд.		Цѣнность хмѣля за пудъ.		Валовой доходъ съ десятины.		Ежегодный расходъ.		Чистый доходъ съ десятины.	
	Пуд.	Фун.	Руб.	Коп.	Руб.	Коп.	Руб.	Коп.	Руб.	Коп.
1-го разряда	81	—	3	—	243	—	186	—	57	—
2-го »	87	—	2	70	234	90	186	—	48	90
3-го »	94	—	2	40	225	60	186	—	39	60

Здѣшній хмѣль преимущественно сбывается въ С.-Петербургѣ, ежегодно на сумму около 60,000 р. сер.

4) САДОВОДСТВО.

Садоводство въ Костромской губерніи находится еще на низшей степени чѣмъ огородничество; оно нигдѣ не возведено на такую степень, что бы его можно было разсматривать какъ промыселъ.

Небольшіе фруктовые (яблочныя и вишневые) сады, хотя и находятся въ Нерехтскомъ, Юрьевецкомъ и отчасти въ Костромскомъ и Кинешемскомъ уѣздахъ, но служатъ только для прихоти своихъ владѣльцевъ, не принося имъ никакого дохода.

Вообще эта отрасль сельскаго хозяйства случайная и временная, потому что климатъ и почва земли не обезпечиваютъ постояннаго дохода отъ садоводства и только при усиленныхъ трудахъ и издержкахъ владѣльца, возможно поддержаніе садовъ. Плодовая деревья кромѣ яблони и вишни не переносятъ здѣшняго климата и тѣ, только въ благопріятныя голы, случающіеся здѣсь не часто, даютъ посредственный урожай, не высокаго качества плодовъ, годныхъ только для домашняго употребленія, а не для продажи. А потому въ здѣшнихъ садахъ встрѣчаются чаще не плодовая деревья, а ягодныя кустарники и деревья: черемуха, рябина, калина, крыжовникъ, смородина разныхъ сортовъ, малина и шиповникъ. Для украшенія садовъ разводятся: акація, сирень, тополь, кленъ, дубъ, липа, пихта, береза и другія лѣсныя породы.

Здѣсь можемъ упомянуть о мѣрахъ, предпринятыхъ для улучшенія садоводства, между государственными крестьянами.

Въ 1852 году, согласно распоряженію Департамента Сельскаго хозяйства, приступлено было къ разведенію садовъ и огородовъ, на первый разъ при Волостныхъ Правленіяхъ и сельскихъ приходскихъ училищахъ, а потомъ уже при всѣхъ сельскихъ управленіяхъ. Въ настоящее время заведено уже при волостныхъ и сельскихъ правленіяхъ и училищахъ 13 садовъ, съ устроенными, при нѣкоторыхъ изъ нихъ, небольшими огородами; изъ числа этихъ садовъ заслуживаютъ особеннаго вниманія сады при Коровковскомъ сельскомъ и Породѣевскомъ волостномъ правленіяхъ.

Къ сожалѣнію нерѣдко всѣ усилія къ распространенію и улучшенію садовъ остаются тщетными, вслѣдствіе климатическихъ условій и по недостатку знающихъ людей.

Нѣкоторые помѣщики, по невозможности имѣть фруктовые сады и по избытку дровъ, имѣютъ оранжереи, но не въ значительномъ количествѣ; при томъ онѣ приносятъ доходъ только въ тѣхъ имѣніяхъ, гдѣ не живутъ сами помѣщики.

Кромѣ того нѣкоторые помѣщики устрояютъ, въ своихъ усадьбахъ, зимніе сады.

Изъ оранжерей и зимнихъ садовъ намъ извѣстно нѣсколько весьма хорошихъ, изъ которыхъ лучшими считаются: Гг. *Пушкина* и *Бакунина* въ Кинешемскомъ уѣздѣ.

5) ЛѢСОВОДСТВО.

а) Пространство лѣсовъ.

Во время генеральнаго межеванія, изъ 7,355,327 десятинъ общаго пространства, считались подъ лѣсами и кустарниками 5,344,970 десятинъ, т. е. изъ 1000 десятинъ 726 д. заняты были лѣсами.

Распределеніе этого общаго количества лѣсовъ по уѣздамъ, показано въ слѣдующей таблицѣ.

У ѣ з д ы .	Общее пространство.	Пространство подъ лѣсами.	Изъ 1,000 десятинъ подъ лѣсами.
Ветлужскій	1,325,657	1,172,113	884
Варнавинскій	911,469	797,886	875
Кологривскій	1,121,990	963,355	858
Макарьевскій	1,066,716	852,713	799
Буйскій	277,944	205,158	738
Солигаличскій	389,527	270,703	695
Чухломскій	329,251	195,536	594
Галичскій	420,883	237,910	565
Кинешемскій	444,924	229,856	516
Костромской	419,066	210,484	502
Юрьевецкій	302,019	107,937	357
Нерехтскій	348,881	101,319	290
Всего	7,358,327	5,344,970	726

Изъ этой таблицы видно, что только въ двухъ уѣздахъ Нерехтскомъ и Юрьевецкомъ количество лѣсовъ менѣе половины общаго пространства; въ четырехъ уѣздахъ лѣса занимаютъ болѣе $\frac{1}{2}$, въ 3 болѣе $\frac{2}{3}$ и въ 3-хъ болѣе $\frac{4}{5}$ всего пространства этихъ уѣздовъ. Если взять отношенiе лѣсовъ къ числу жителей въ цѣлой губернии, то на каждую душу мужскаго пола придется лѣсу съ небольшимъ $8\frac{1}{2}$ десятинъ. По уѣздамъ это отношенiе распределено слѣдующимъ образомъ:

У ѣ з д м.	Число душъ мужскаго пола.	Пространство подъ лѣсами.	На душу десятинъ лѣса.
Ветлужскій	31,972	1,172,113	36 $\frac{1}{2}$
Кологривскій	34,618	963,355	28
Варнавинскій	37,245	797,886	21 $\frac{1}{2}$
Макарьевскій	51,581	852,713	16 $\frac{1}{2}$
Солигаличскій	24,509	270,703	11
Чухломскій	22,691	195,536	8,9
Буйскій	26,759	205,158	7 $\frac{3}{4}$
Галичскій	44,557	237,910	5 $\frac{1}{2}$
Кинешемскій	50,538	229,856	4 $\frac{1}{2}$
Костромской	64,334	210,484	3 $\frac{1}{2}$
Юрьевецкій	51,288	107,937	2
Нерехтскій	66,779	101,319	1 $\frac{1}{2}$

Изъ общаго количества лѣсовъ считается: казенныхъ 1,537,454 дес., удѣльныхъ 517,670 дес. и частныхъ 3,289,846; слѣдовательно изъ 1,000 десятинъ лѣса приходится 287 казенныхъ, 97 удѣльныхъ и 626 принадлежащихъ частнымъ владѣльцамъ.

Слѣдующая таблица показываетъ отношенiе общаго пространства земель къ количеству лѣсовъ и число десятинъ лѣса на душу мужскаго пола въ разныхъ вѣдомствахъ.

Вѣдомства	Общее пространство земель.	Пространство лѣсовъ.	Изъ 1000 десятинъ общаго пространства подъ лѣсомъ.	Число душъ мужескаго пола.	На душу десятинъ лѣса.
Казенныхъ	1,844,875	1,537,454	833	88,995	17½
Удѣльныхъ	786,148	517,670	653	62,244	8½
Частныхъ	4,727,304	3,289,846	702	354,950	9½
Итого	7,358,327	5,344,970	726	506,129	10½

Изъ этой таблицы видно: 1) что казенныя земли болѣе изобильны лѣсами, чѣмъ частныя, а эти послѣднія болѣе чѣмъ удѣльныя; 2) число десятинъ на душу мужескаго пола больше всего приходится у крестьянъ казенныхъ, потомъ помѣщичьихъ и наконецъ удѣльныхъ.

Изъ числа казенныхъ лѣсовъ нѣкоторые состоятъ въ непосредственномъ распоряженіи казны, другіе же предоставлены въ пользованіе государственныхъ крестьянъ; первые называются казенными, вторые крестьянскими.

Въ настоящее время числится:

Казенныхъ лѣсовъ	1,122,409.
Крестьянскихъ »	415,045.
Итого	1,537,454.

Слѣдовательно казенныхъ лѣсовъ почти въ 3 раза болѣе, чѣмъ крестьянскихъ.

Въ Костромской губерніи въ числѣ казенныхъ лѣсовъ, считается корабельныхъ рощъ 78,557 десятинъ, изъ нихъ болѣе $\frac{3}{4}$ находится въ уѣздахъ Ветлужскомъ и Варнавинскомъ, а остальная $\frac{1}{4}$ въ уѣздахъ; Макарьевскомъ, Кологривскомъ, Буйскомъ и Чухломскомъ; слѣдующая таблица показываетъ подробное распредѣленіе казенныхъ лѣсовъ (*).

(*) Верхнія цифры означаютъ десятины, а нижнія квадратныя сажени.

ПРОСТРАНСТВО ДЪСОВЪ ВЪ УБЪДАВЪ.

Разрядъ дѣсовъ.	ПРОСТРАНСТВО ДЪСОВЪ ВЪ УБЪДАВЪ.										Итого.	Число дачъ.		
	Костромсконъ.	Нерехтсконъ.	Кинешемсконъ.	Юрьевсконъ.	Галичсконъ.	Буйсконъ.	Солнгалачсконъ.	Чухломсконъ.	Маварьевсконъ.	Кологривсконъ.			Ветлужсконъ.	Варнавинсконъ.
1) Казенныя.			11,976		3,632	5,191	23,507	26,186	275,744	176,697	411,314	83,383	—	108
а) Единственнаго владѣнія . . .	—	—	1,646	—	2,218	266	891	385	1,349	604	663	1,872	8,560	2
б) Общихъ	—	—	—	—	69	—	—	—	—	—	1,753	—	141	2
в) Спорныхъ	—	—	—	—	788	—	—	—	—	—	1,359	—	4,359	1
г) Дѣсовъ, отвѣденныхъ въ не- прикосновенный запасъ.	2,825	70	89	61	230	1,218	3,873	1,584	3,550	189	3,176	5	16,544	28
1,405	795	4,358	1,771	—	1,500	4,863 ^{5/8}	—	—	1,232	—	1,990	1,200	1,109 ^{1/4}	—
2) Крестьянскія.														
а) Единственнаго владѣнія . . .	66,788	7,486	10,019	7,988	11,804	10,404	27,131	5,385	83,472	78,993	86,288	290	396,255	560
б) Принадлежннхъ государ- ственнымъ, крестьянамъ на владѣльческомъ правѣ . . .	345	526	844	781 ^{1/2}	1,275	833	459 ^{1/4}	366 ^{1/4}	529	1,928	440 ^{1/4}	1,910	1,225	—
в) Общихъ	383	—	100	—	10	—	15	1,198	—	—	—	—	1,706	208
1,206	—	601	0,418	191	909	283	385	112	—	295	—	—	1,200	—
н) Общихъ	1,768	1,111	140	1,139	1,966	790	1,169	759	—	1,836	—	—	16,832	6
в) Малочисла особое назначеніе.													2,270	—
Корабельныхъ рошъ	—	—	—	—	—	2,940	—	2,536	4,761	3,715	31	21	47	35
	—	—	—	—	—	804	—	146	699	925	112	11	11	—

Всѣ показанные въ таблицѣ казенные лѣса раздѣлены на 11 лѣсничествъ, которыя управляются офицерами лѣснаго корпуса, подъ непосредственнымъ вѣдомствомъ Палаты Государственныхъ имуществъ. Изъ лѣсничихъ завѣдываютъ двумя уѣздами лѣсничіе лѣсничествъ: *Костромскаго*—Костромскимъ и Нерехтскимъ, *Кинешемскаго*—Кинешемскимъ и Юрьевецкимъ, *Буйскаго*—Галичскимъ, Буйскимъ и частію Солигаличскимъ, *Солигаличскаго*—Солигаличскимъ и Чухломскимъ. Уѣзды же Кологривскій, Макарьевскій и Ветлужскій состоятъ каждый изъ 2-хъ лѣсничествъ.

Казенные лѣса охраняются лѣсными сторожами въ числѣ 910 челов.; въ это число входятъ полѣсовщики и пожарные старосты, избираемые изъ государственныхъ крестьянъ на трехъ-лѣтія, такъ что на каждого изъ нихъ круглымъ числомъ приходится оберегать около 1,690 десятинъ лѣса.

Въ слѣдующей таблицѣ показано распределение лѣсной стражи по уѣздамъ.

Наименованіе чиновъ Корпуса лѣсничихъ и лѣсной стражи.	Названіе уѣздовъ.										Итого.			
	Костромской.	Нерехтскій.	Кинешемскій.	Юрьевецкій.	Галичскій.	Буйскій.	Солигаличскій.	Чухломскій.	Макарьевскій.	Кологривскій.		Ветлужскій.	Варшавскій.	
Губернскій лѣсничій	1													
Лѣсныхъ ревизоровъ	3													
Лѣсничихъ	11													
Кондукторовъ	»	»	»	»	»	»	»	»	»	1	»	»	1	
Объѣзчиковъ	»	»	1	»	»	2	3	2	11	10	14	7	50	
Военно-сельскіхъ сторожей	4	»	»	»	6	1	10	2	3	2	3	»	28	
осѣдлыхъ														
неосѣдлыхъ	1	»	»	»	»	»	1	»	1	2	1	1	7	
Стрѣлковъ изъ Стрѣлковыхъ баталіоновъ	»	»	»	»	»	»	»	2	»	6	6	4	18	
Изъ помощниковъ	»	»	»	»	»	»	»	1	»	2	3	2	8	
Семействъ постоянной стражи	»	»	8	»	»	2	1	3	38	27	44	30	153	
Семействъ стрѣлковъ	»	»	8	»	»	2	1	3	38	27	44	30	153	
Изъ помощниковъ	»	»	8	»	»	2	1	3	38	27	44	30	153	
Изъ государственныхъ крестьянъ избранныхъ на трехлѣтіе:														
Полѣсовщиковъ	39	12	18	14	10	»	25	16	39	41	80	6	300	
Пожарныхъ старостъ	16	7	3	3	5	»	3	»	1	1	»	»	39	

Изъ всего нами сказаннаго видно, какіе огромные лѣса заключались въ губерніи, но въ настоящее время лѣсныя пространства значительно уменьшились; чтобы убѣдиться въ этомъ, стоитъ только взглянуть на уѣзды: Нерехтскій, Юрьевецкій и южную часть Кинешемскаго, въ которыхъ при генеральномъ межеваніи, болѣе трети общаго пространства земель было занято лѣсами, между тѣмъ какъ теперь эти уѣзды уже считаются малолѣсными и очень нуждаются въ строевомъ лѣсѣ, а Нерехтскій даже и въ дровяномъ; только сѣверные и восточные уѣзды сохранили большую часть своихъ лѣсовъ, казавшихся неистощимыми. Причинами уменьшенія лѣсовъ должно считать:

1) Увеличеніе народонаселенія, а вслѣдствіе этого и пространства пахатныхъ земель и луговъ, въ ущербъ лѣсовъ.

2) Нерасчетливое хозяйство. Многіе приволжскіе землевладѣльцы, имѣя населеніе довольно большое, часто нуждаются въ землѣ, и помѣщику, который въ случаѣ надобности можетъ получить строевой и дровяной лѣсъ съ Волги почти за безцѣнокъ, гораздо выгоднѣе обратить свой участокъ лѣса подъ пашню, нежели беречь его, тѣмъ болѣе, что по свойству грунта, земля въ этихъ уѣздахъ производитъ почти одни лиственные лѣса, малоцѣнные и малогодные для построекъ.

3) Старинный обычай, сохранившійся еще и до настоящаго времени, пускать лѣсопромышленниковъ въ дачи, съ топора или съ пары лошадей, съ платою въ известный срокъ, съ каждаго рабочаго, условной цѣны, предоставляя рубку лѣса произволу промышленниковъ, какъ они хотятъ и сколько могутъ усесть.

4) Нѣкоторые владѣльцы продаютъ деревья на выборъ изъ цѣлой дачи и притомъ еще не наблюдаютъ за дѣйствіями покупщика, который при срубкѣ и вывозкѣ деревъ, много губитъ молодыхъ деревьевъ и засариваетъ лѣсъ.

5) Трудность сбереженія лѣсовъ отъ самовольныхъ порубокъ и похищеній посторонними лицами, за которыя ни владѣльцы, ни полиція почти не имѣютъ средствъ преслѣдовать.

6) Выжиганія лѣса, преимущественно лиственнаго, подъ которымъ лежитъ хлѣбородная земля, подъ пашню; на этихъ мѣстахъ сѣютъ различные хлѣба безъ удобренія и доведя землю до истощенія, бросаютъ ее навсегда. Причиною такого невѣжественнаго истребленія лѣса должно считать и то, что богатые помѣщики, которые преимущественно и владѣютъ большими лѣсными пространствами, живутъ въ отдаленныхъ мѣстахъ отъ

своихъ дачъ и что многіе изъ нихъ вовсе невидали своихъ лѣсовъ, а вмѣстѣ съ тѣмъ и не принимали никакихъ мѣръ къ уменьшенію уничтоженія ихъ.

7) Истребленіе лѣсовъ происходитъ также отъ общаго владѣнія лѣсными дачами, въ которыхъ крестьяне разныхъ помѣщиковъ, для выручки оброка, истребляли лѣса по своему произволу и совершенно безотчетно. Въ последнее время большая часть лѣсныхъ дачъ размежевана, а потому уже каждый помѣщикъ заботится о сохраненіи своей собственности; для чего почти по всемъ большимъ дачамъ начали вводить правильную вырубку лѣса.

8) Наконецъ, одною изъ главныхъ причинъ истребленія лѣсовъ должно считать лѣсные пожары, особенно бывшіе въ 1839 и 1841 годахъ, отъ которыхъ вдругъ погибло въ одномъ Ветлужскомъ уѣздѣ болѣе 50,000 десятинъ лѣса.

Лѣсные пожары происходятъ преимущественно отъ неосторожности крестьянъ (во время покосовъ въ лѣсахъ) и пастуховъ, которые въ лѣсахъ разводять огонь, несмотря на сухую и знойную погоду; причиною пожаровъ бываетъ также выжиганіе огнищъ. Кто не видалъ лѣсныхъ пожаровъ, тому трудно себѣ представить весь ужасъ такого бѣдствія: селенія, скотъ, разная дичь, а часто и люди, будучи неожиданно захвачены пожаромъ, не могутъ избѣгнуть губительнаго огня и дѣлаются его жертвами.

Лѣсные пожары 1839 и 1841 годовъ по своимъ ужаснымъ послѣдствіямъ, на долго останутся въ памяти у жителей Костромской губерніи.

Въ первый изъ этихъ двухъ годовъ, самый ужасный пожаръ начался въ лѣсахъ Макарьевского уѣзда 29-го іюля; 30-го онъ такъ усилился, что загорѣлось нѣсколько селеній и запшт. г. Кадый. При подывшемся тогда юго-восточномъ вѣтрѣ, пламя распространилось по всемъ смежнымъ лѣсамъ на необъятное пространство; дымъ въ подвѣтренной сторонѣ до того сгустился, что въ уѣздахъ Галичскомъ и Солигаличскомъ затемнилъ собою, при безоблачномъ небѣ, солнце. Въ нѣкоторыхъ мѣстахъ этихъ двухъ уѣздовъ, въ тотъ день предъ полуднемъ, цвѣта предметовъ начали измѣняться: трава приняла цвѣтъ зеленоватоголубой, красные цвѣта превратились въ желтые; солнце было видимо какъ бы черезъ закопченное стекло; а въ часъ полудни сдѣлалось такъ темно, что въ домахъ нельзя было безъ огня различать предметовъ. Пепель, перегорѣвшія листья, мохъ, еловый и сосновый игольникъ, переносило изъ Макарьевского уѣз-

да, по прямому направленію, слишкомъ на сто верстъ, въ уѣзды Галичскій и Солигаличскій, гдѣ и теперь у многихъ помѣщиковъ хранятся эти памятники лѣсныхъ пожаровъ, наведшихъ повсемѣстно ужасъ на сельскихъ жителей и истребившихъ на многіе миллионы рублей казеннаго и частнаго имущества.

Во время этого пожара, въ Галичѣ случилось, что дождевыя капли, пролетая воздухъ, наполненный пепломъ, приняли красноватый цвѣтъ, видя это, народъ говорилъ: «не быть добру, идетъ кровавый дождь!» Нѣкоторые стали себя готовить молитвою и поканіемъ, полагая что насталъ конецъ міра, и народъ во весь день толпился на улицахъ и боялся войти въ дома. Лѣсной пожаръ 1841 года продолжался съ половины іюня по 5-е сентября, покуда выпавшій глубокій снѣгъ не прекратилъ его; пожаръ этотъ истребилъ также множество лѣсовъ, скота, дичи, сѣна и прочаго имущества. Въ продолженіи всего этого времени, воздухъ былъ до того наполненъ дымомъ, что въ иной день трудно было дышать.

Всѣ вышесказанныя причины, а также и бури произвели наконецъ то, что строевыя, высокаго достоинства лѣса Макарьевского, Солигаличскаго, Буйскаго, Галичскаго и отчасти Варнавинскаго, Кологривскаго и даже Ветлужскаго уѣздовъ, быстро порѣдѣли, а малолѣсныя дачи Нерехтскаго, Кинешемскаго и Юрьевоцаго уѣздовъ болѣе или менѣе истреблены. Въ послѣднихъ трехъ уѣздахъ, къ причинамъ истребленія лѣсовъ, слѣдуетъ причислить возрастающее потребленіе дровъ на фабрикахъ Нерехтскаго, Кинешемскаго и Шуйскаго уѣздовъ; послѣдній снабжался и нынѣ снабжается дровами изъ смежныхъ ему уѣздовъ Костромской губерніи.

Въ настоящее время лучшіе цѣльные лѣса находятся преимущественно въ сѣверной и восточной частяхъ Ветлужскаго, въ сѣверной Кологривскаго, Чухломскаго и Солигаличскаго и въ восточной части Варнавинскаго уѣздовъ. Особенно въ Ветлужскомъ уѣздѣ есть дачи по берегамъ рѣкъ: Какши, Пижмы и Ошмы, гдѣ еще и не бывалъ топоръ.

б) Силавъ лѣса.

Костромская губернія, заключая въ себѣ обширные лѣса, имѣетъ также и всѣ способы для ихъ сбыта.

Волга, самая важная рѣка въ Россіи по величинѣ, судоходству и спла-

ву, раздѣляетъ губернію на двѣ части и всѣ остальные рѣки, текущія по губерніи принадлежать къ ея бассейну. Въ нее, въ параллельномъ направленіи съ сѣвера на югъ, впадаютъ 4 судоходныя рѣки: Кострома, Немда, Унжа и Ветлуга, имѣющія каждая множество боковыхъ притоковъ, болѣе или менѣе удобныхъ для сплава. Изъ всѣхъ четырехъ, означенныхъ водныхъ путей, р. Унжа есть важнѣйшій, потому что, обладая большими лѣсными запасами, хотя и меньше нежели Ветлуга, она впадаетъ въ Волгу выше Нижняго-Новгорода, тогда какъ послѣдняя впадаетъ на границѣ Казанской губерніи и потому ей остается вмѣстѣ съ другими рѣками, впадающими еще ниже ея, снабжать своими лѣсами безлѣсныя губерніи южной Россіи, прилежащія къ р. р. Волгѣ и Дону; но Унжа, не теряя этого преимущества, доставляетъ свои лѣса въ Нижній и можетъ по Окѣ посылать ихъ во внутреннія губерніи нуждающіяся, годъ отъ году, все болѣе и болѣе въ лѣсахъ. Р. Кострома имѣетъ тѣ же выгоды, какъ и Унжа, но истощеніе ея бассейна ежегодными значительными порубками строевыхъ лѣсовъ и гораздо худшее качество ихъ, сравнительно съ прочими, дѣлаетъ сплавъ лѣса по этой рѣкѣ менѣе важнымъ.

Изъ этого обзора видно, что всѣ уѣзды пользуются возможностью сплава по р. Волгѣ непосредственно или посредствомъ ея судоходныхъ притоковъ.

Теперь разсмотримъ сплавъ лѣса въ разныхъ уѣздахъ. Уѣзды Нерехтскій, Юрьевецкій и отчасти Костромской, кромѣ продажи дровъ и то преимущественно на мѣстѣ, никакихъ лѣсныхъ издѣлій не сплавляютъ.

Изъ Кинешемскаго уѣзда бываетъ незначительный сплавъ строеваго и дровянаго лѣса по лѣснымъ рѣкамъ Желватою и Надогъ; но этотъ сплавъ сопряженъ однако съ значительными неудобствами, по небольшой ширинѣ этихъ рѣкъ, вслѣдствіе чего плоты сплавиваются не болѣе какъ отъ 5 до 12 деревъ въ рядъ и, дойдя до Волги, переплавиваются въ плоты отъ 100 до 200 деревъ. Этотъ лѣсъ продается большею частію при устьѣ р. Желватою, и только въ случаѣ неявки покупателей, стоняется Волгою къ лѣсной пристани при устьѣ р. Немды; при дер. Лиходомовой.

Изъ Солигаличскаго, Буйскаго, Галичскаго и Чухломскаго уѣздовъ сплавъ лѣса и лѣсныхъ издѣлій бываетъ по рр. Моназѣ, Вексѣ, Туткѣ и другимъ, плотами также не болѣе 20 деревъ и то въ весеннее время, по разлитіи воды, а потомъ р. Костромою къ лѣсной пристани при г. Буѣ, гдѣ и продаются приплавные лѣса, являющимся сюды покупателямъ изъ гг. Костромы и Ярославля, постоянно въ теченіи мая мѣсяца. При г. Буѣ

продается ежегодно строевого и дровяного, елового, соснового и березового лѣса, отъ 150,000 до 200,000 деревьевъ; здѣсь также продаются въ довольно значительномъ количествѣ дрова, деготь и смола.

Кромѣ того сплавляются по р. Костромѣ, изъ Солигаличскаго уѣзда, плоскодонныя суда, называемыя барками, длиною до 24 сажень, шириною около 8 сажень и высоту 5 четвертей; таковыхъ судовъ бываетъ ежегодно до 25; нагружаемыхъ, приготавлиаемою въ томъ уѣздѣ, известью, которая отправляется для продажи въ гг. Кострому, Ярославль, Нижній-Новгородъ и другіе.

Изъ Макарьевскаго и Кологривскаго уѣздовъ лѣсъ сплавляется по лѣснымъ рѣчкамъ: Святицѣ, Печенгѣ, Княжей, Межѣ, Неѣ, Шуѣ, Куся, Торзатѣ, Шилекшѣ, Волокшѣ, Бѣлому и Черному Лухамъ, Вотгати и другимъ, въ судоходныя рѣки Немду, Унжу и Волгу. Кромѣ того въ р. Унжу сплавляется лѣсъ изъ Чухломскаго уѣзда по р. Вигѣ и нѣсколько изъ уѣздовъ: Ветлужскаго, Варнавинскаго и Никольскаго (Вологодской губерніи). Всѣ лѣса, сплавляемые по р. Унжѣ и ея притокамъ, приплаваютъ къ деревнѣ Федуринѣ, гдѣ находятся лѣсная пристань и застава; а лѣса заготавливаемые по р. Немдѣ и ея притокамъ, сплавляются къ устью этой рѣки на лѣсную пристань при дер. Лиходомовой. Въ этихъ пристаняхъ лѣса продаются, а оставшіеся непроданными гонятся по р. Волгѣ или прямо въ Нижній или къ посаду Пучежу, на ярморку, называемую Тихоновскою и продолжающуюся около 2-хъ недѣль, откуда закупленные лѣса и лѣсныя издѣлія отправляются большею частію также въ Нижній-Новгородъ. Изъ Ветлужскаго и Варнавинскаго уѣздовъ, заготовленные лѣса, сплавляются по лѣснымъ рѣкамъ: Неѣ, Какшѣ, Устѣ и другимъ, въ р. Ветлугу, а по р. Пижмѣ въ р. Вятку, къ имѣющейся лѣсной пристани при устьѣ р. Пижмы, въ Яранскомъ уѣздѣ, Вятской губерніи.

Точное опредѣленіе количества сплавляемаго лѣса и лѣсныхъ издѣлій невозможно; приблизительно же можно предположить, что вся сумма, на которую производится сплавъ лѣса по рѣкамъ Костромской губерніи, должна простираться до 1,350,000 р. сер.

Количество проплавленныхъ въ 1857 году судовъ, лѣса и лѣсныхъ матеріаловъ показано въ слѣдующей таблицѣ:

Названіе рѣкъ.	Число прошедшихъ судовъ	Количество сплавленныхъ лѣсовъ и лѣсныхъ издѣлій.	Число судовъ-рабочихъ.	Означеніе пристаней.
По рѣкѣ Костромѣ къ г. Бую и далѣе къ г. Костромѣ.	52	Разнородныхъ строевыхъ и дровяныхъ деревь 200,000, дровъ 12,000 кубическихкихъ сажень, дегтя 1,625 ведеръ, смолы 250 ведеръ.	450	При городѣ Буѣ.
По той же рѣкѣ и Волгѣ.	249	Разнородныхъ строевыхъ деревь 282,313, дровъ разнородныхъ 1,720 кубическихкихъ саж., смолы 3,620 п., дегтя 3,855 п., шадрику 6,607 п., поташу 3,000 п., мочалы 1,200 п., дубовыхъ ободьевъ 1,350 пар., мочальныхъ кулей 32,000, рогожъ 20,860, дровней 350.	4,600	При городѣ Костромѣ.
При устьѣ рѣки Унжи въ р. Волгу.	772	Разнородныхъ деревьевъ 428,430, жердей 12,017, дровъ 24,080 саж., тесу 121,000, рогожи таевки 484,520 шт., кулей рогожаныхъ 60,105, смолы 7,150 вед., дегтя 71,797½ п., бочекъ 3,150, ивовой коры 1,700 п.	6,120	Макарьевского уѣзда при деревнѣ Федуринѣ.
При устьѣ рѣки Немды въ рѣку Волгу.	"	Разнородныхъ деревь 15,000, турокъ 339, крестовъ 168 и кошинъ 70.	2,370	Макарьевского уѣзда при деревнѣ Лиходомовѣ противъ г. Юрьевца.
При устьѣ рѣки Желватои въ рѣку Волгу.	"	Разнородныхъ деревь 6,750.	270	Кинешемскаго уѣзда при деревнѣ Зоринѣ.

в) Цѣны на лѣсъ.

Въ отношеніи лѣсовъ Костромская губернія раздѣляется на слѣдующія мѣстности.

Къ самой дорогой мѣстности относится южная часть губерніи, по правой сторонѣ р. Волги, гдѣ замѣчается значительный недостатокъ въ лѣсѣ; въ ней самыя высокія цѣны на лѣсъ встрѣчаются въ южной части Нерехтскаго уѣзда, прилежащей къ границамъ Шуйскаго, Владимірской губерніи; гдѣ потребность на лѣсъ значительно увеличивается, вслѣдствіе фабричной промышленности села Иванова. Не менѣе значительная цѣна на лѣсъ замѣчается и въ другихъ частяхъ уѣзда, по причинѣ развитія въ нихъ фабричной промышленности. Нѣсколько низшія цѣны—въ Кинешем-

скомъ уѣздѣ, по правому берегу р. Волги, преимущественно около с. Вичуги и въ юго-западной части Костромскаго уѣзда, прилежащей къ Нерехтскому. Къ дорогимъ, но нѣсколько менѣе цѣннымъ, мѣстностямъ должно отнести западную часть Юрьевецкаго уѣзда, прилегающую къ границамъ уѣздовъ: Кинешемскаго Костромской, и Шуйскаго Владимирской губерніи. Въ западной части губерніи, а именно въ уѣздахъ Галичскомъ, Буйскомъ, Чухломскомъ и Солигаличскомъ цѣны на лѣсъ становятся уже ниже. Къ болѣе дорогой мѣстности этаго края можно отнести сѣверную часть Чухломскаго уѣзда, по р. Вигѣ, въ которой произрастаетъ лучшаго качества сосновый лѣсъ, и западную часть Галичскаго уѣзда по р. Вѣксѣ, гдѣ цѣны на лѣсъ возвышаются по случаю значительнаго населенія этаго уѣзда и потребления лѣса уѣзднымъ городомъ; за тѣмъ Солигаличскій и Буйскій уѣзды по р. Костромѣ и впадающимъ въ нее рр. Туткѣ и Монзѣ, гдѣ цѣны нѣсколько ниже. Въ прилежащемъ же къ южной части Галичскаго уѣзда—уѣздѣ Кинешемскомъ (по лѣвую сторону р. Волги), въ которомъ довольно много лѣсовъ, и въ восточной части Костромскаго, цѣны на лѣсъ нѣсколько понижаются, по недостатку сбыта. Въ средней полосѣ губерніи, къ которой относятся Кологривскій и Макарьевскій уѣзды, цѣны на лѣсъ въ первомъ изъ нихъ, гдѣ произрастаетъ также хорошій сосновый лѣсъ равняются цѣнамъ Чухломскаго уѣзда, а во второмъ, съ приближеніемъ къ р. Волгѣ, онѣ нѣсколько возвышаются. Въ восточной части губерніи, въ уѣздѣ Ветлужскомъ, гдѣ сплавъ лѣса, какъ сказано выше, производится въ значительномъ количествѣ по рр. Ветлугѣ, Пижмѣ, Какшѣ и другимъ, цѣны на лѣсъ равняются съ Макарьевскимъ уѣздомъ; но въ Варнавинскомъ, сплавающимъ лѣсъ также по р. Ветлугѣ цѣны на него нѣсколько дороже, вслѣдствіе пожаровъ, истребившихъ тамъ лѣса въ прошедшемъ десяти-лѣтіи.

Слѣдующая таблица показываетъ продажныя цѣны за десятину лѣса.

Мѣстности и уѣзды.	Цѣна за десятину лѣса.					
	Строеваго.			Дровянаго.		
	Выш.	Сред.	Низ.	Выш.	Сред.	Низ.
	Рубли.			Рубли.		
I. Мѣстность самыхъ высокихъ цѣнъ.						
<i>Уѣзды:</i>						
1. <i>Нерехтскій</i> , въ которомъ самыя высокія цѣны встречаются въ южной части къ границамъ Шуйскаго уѣзда, Владимирской губерніи.	250	200	150	110	85	60

II. Мѣстность умеренныхъ цѣнъ.

Уѣзды:

а) Кинешемскій.

1) По правому берегу рѣки Волги.	200	175	150	60	50	40
2) По лѣвому берегу вблизи р. Волги.	100	75	50	25	20	15
3) Вдали отъ сей послѣдней	50	35	20	25	20	15

б) Костромской.

1) По правому берегу р. Волги	200	150	100	60	50	40
2) По рр. Волгѣ, Костромѣ и Андобѣ.	95	85	75	40	35	20
3) Въ восточной части уѣзда.	60	45	30	25	17	10

с) Юрьевецкій.

1) Западная часть, прилегающая къ Кинешемскому и Шуйскому уѣздамъ	175	135	100	50	40	30
2) Остальная часть по р. Волгѣ.	100	85	70	35	30	25

III. Мѣстность самыхъ низкихъ цѣнъ.

Уѣзды.

а) Галичскій.

1) По р. Вѣксѣ	80	60	40	35	27	20
2) Въ восточной части	50	35	20	25	17	10

б) Чуломскій.

1) По рр. Неѣ и Вигѣ	85	75	65	30	25	20
2) Въ остальной части	50	35	20	25	17	10

с) Солигаличскій.

1) По рр. Костромѣ, Точимѣ и Монзѣ	75	62	50	30	25	20
2) Въ остальной части	60	45	30	25	17	10

д) Буйскій.

1) По теченію р. Костромы	75	62	50	35	27	20
2) Въ остальной части.	60	45	30	25	17	10

е) Макарьевскій.

1) По рр. Унжѣ, Волгѣ и другимъ сплавающимъ рѣкамъ.	95	80	65	30	25	20
2) Въ остальной части	45	30	15	25	17	10

г) Кологривскій.

1) Въ сѣверной части по рр. Вигѣ и Межѣ	85	75	65	25	20	15
2) Въ южной части по рр. Унжѣ, Неѣ и Нельшѣ.	90	80	70	25	20	15
3) Въ остальныхъ частяхъ уѣзда	50	35	20	25	17	10

г) Варнавинскій.

1) Близъ сплавныхъ рѣкъ	100	60	20	30	25	20
2) Въ остальной части	45	30	15	25	17	10

н) Ветлужскій.

1) Близъ сплавныхъ рѣкъ.	95	80	65	30	25	20
2) Въ остальной части.	45	30	15	20	15	10

Опредѣливъ такимъ образомъ цѣны на лѣсъ по губерніи, необходимо присовокупить, что почти во всѣхъ уѣздахъ находятся лѣсныя пространства, удаленныя отъ сплавныхъ рѣкъ и населенныхъ мѣстностей, гдѣ цѣны значительно понижаются, такъ что по частнымъ свѣдѣніямъ, онѣ доходятъ иногда до 3 р., и менѣе, за десятину.

б) скотоводство.

Въ прямой связи съ земледѣліемъ и въ уровень съ нимъ, должно развиваться скотоводство, занимающее столь важное мѣсто въ сельскомъ хозяйствѣ Костромской губерніи, въ которой для поддержанія плодородія почвы необходимо сильное удобрение.

Количество скота въ Костромской губерніи обозначено въ слѣдующей таблицѣ.

№ 1-й.

Названіе городовъ и уѣздовъ.	Лопадей.	Рогатаго скота.	Овецъ		Свиней.	Козъ.	Итого.
			а) простыхъ.	б) Тонкорунныхъ.			
Губернск. г. Кострома	728	469	42	—	70	33	1,342
Заштатн. г. Судиславль	70	105	—	—	—	—	175
Посадъ Большія-Соли	20	150	—	—	17	2	189
Уѣздъ Костромской	26,180	51,973	55,318	—	887	153	134,511
Уѣздн. г. Нерехта	65	90	—	—	—	—	155
Заштатн. г. Плесь	62	77	6	—	10	40	195
Уѣздъ Нерехтскій	32,417	28,493	42,632	—	284	260	104,086
Уѣздн. г. Юрьеvecъ	29	241	33	—	25	37	365
Заштн. г. Лухъ	100	250	—	—	—	—	350
Посадъ Пучежъ	20	120	—	—	—	—	140
Уѣздъ Юрьеvecкій	27,867	39,542	60,528	—	232	248	128,417
Уѣздн. г. Макарьевъ	160	375	190	—	20	—	745
Заштатн. г. Кадый	62	107	215	—	—	—	384
Заштатн. г. Унжа	140	265	675	—	—	—	1,080
Уѣздъ Макарьевскій	22,178	47,283	68,085	—	1,470	175	139,191
Уѣздн. г. Кологривъ	60	150	—	—	—	—	210

Посадъ Парфентьевъ	31	174	—	—	—	—	205
Уѣздъ Кологривскій	18,200	30,000	30,000	—	2,000	—	80,200
Уѣздн. г. Кивешма	147	219	—	—	28	—	394
Уѣздъ Кивешемскій,	14,500	28,110	23,700	—	70	—	66,380
Уѣздн. г. Галичь	250	270	—	—	—	—	520
Уѣздъ Галичскій	30,500	41,300	35,690	25	20	40	107,578
Уѣздн. г. Чухлома	118	121	16	—	—	2	257
Уѣздъ Чухломскій	8,050	17,065	16,150	45	410	12	41,732
Уѣздн. г. Солигаличь	60	371	—	—	12	—	443
Уѣздъ Солигаличскій	19,100	41,500	32,800	—	1,000	—	94,400
Уѣздн. г. Буй	130	155	240	—	40	—	565
Уѣздъ Буйскій	30,212	38,043	40,124	303	700	50	109,432
Уѣздн. г. Ветлуга	195	507	54	—	70	60	886
Уѣздъ Ветлужскій	23,890	35,450	28,500	—	9,000	1,120	97,960
Уѣздн. г. Варнавиць	63	174	30	—	—	—	267
Уѣздъ Варнавинскій	21,713	25,003	42,582	—	9,809	17	99,124
Итого въ городахъ и посадахъ	2,510	4,390	1,501	—	292	174	8,867
Итого въ уѣздахъ	274,807	423,762	476,109	373	25,882	2,075	1,203,008
Всего въ губерни	277,317	428,152	477,610	373	26,174	2,249	1,211,875

Изъ этой таблицы видно, что въ Костромской губернии считается 705,469 гол. крупнаго скота и 506,406 гол. мелкаго; слѣдовательно приходится на 1,000 душъ мужскаго пола 1,394 головы рогатаго скота и лошадей вмѣстѣ, или по $1\frac{2}{3}$ на каждую душу; а мелкаго скота на 1,000 душъ мужскаго пола 999 головъ или безъ малаго по 1-й на душу.

Теперь мы разсмотримъ это отношеніе въ городахъ и уѣздахъ отдѣльно. Всего въ городахъ числится 6,900 гол. крупнаго скота и 1,967 гол. мелкаго; слѣдовательно на 1,000 душъ мужскаго пола приходится 265 гол. крупнаго и 64 мелкаго скота; а въ уѣздахъ считается 698,569 гол. крупнаго и 504,439 мелкаго скота, значить на 1,000 душъ мужскаго пола приходится 1,584 гол. крупнаго и 1,144 мелкаго скота.

Не считаемъ лишнимъ обратиться къ нѣкоторымъ сравненіямъ о движеніи этой отрасли сельскаго хозяйства. Подъ руками находятся данныя

за 1847 и 1857 года. По официальнымъ свѣдѣніямъ въ 1847 году въ губерніи считалось: лошадей 297,304, рогатаго скота 402,262, а прочаго мелкаго скота 478,562; въ 1857 году лошадей 277,317, рогатаго скота 428,152 и мелкаго скота 506,406; слѣдовательно произошло уменьшеніе въ лошадяхъ на 19,987, а увеличеніе въ рогатомъ скотѣ на 25,890 и въ мелкомъ скотѣ на 27,844. Такимъ образомъ въ крупномъ скотѣ произошла прибыль на 5,903 головы, а въ мелкомъ скотѣ на 27,844. Если только можно положиться на эти цифры, то онѣ служатъ неоспоримымъ доказательствомъ, что скотоводство въ Костромской губерніи въ 1847 и 1857 годахъ, находилось на одинаковой степени развитія.

а) Коневодство.

Костромская губерніа не можетъ похвастаться породою своихъ лошадей.

Обыкновенныя крестьянскія лошади малы ростомъ, слабосильны и не красивы. Нельзя впрочемъ сказать, чтобы крестьяне не заботились о заводѣ у себя хорошихъ лошадей, но они не имѣютъ къ этому способовъ, какъ по недостатку хорошихъ сѣнокосовъ и немѣнью въ губерніи такихъ конскихъ заводовъ, гдѣ бы можно было покупать сильныхъ лошадей по умѣреннымъ цѣнамъ, такъ и по недостатку средствъ, чрезъ слученіе кобылъ съ хорошими жеребцами, завести лучшую породу лошадей, которая соотвѣтствовала бы своему назначенію. Надобно ожидать, что попечительное правительство не замедлитъ и въ Костромской губерніи учредить случныя конюшни, которыя принесутъ большую пользу сельскому хозяйству.

Помѣщики держатъ лошадей крупнѣе и лучшихъ статей, нежели крестьяне, но покупаютъ ихъ большею частію изъ другихъ губерній. Немногіе изъ помѣщиковъ имѣютъ свои конные заводы, да и тѣ незначительны и состоятъ изъ одного жеребца и нѣсколькихъ матокъ. Въ немногихъ изъ этихъ заводовъ заведены жеребцы лучшихъ породъ. Всѣхъ конныхъ заводовъ въ Костромской губерніи считается 40 съ 451 матками. Лучшими изъ этихъ заводовъ считаются г. Карцова, въ Костромскомъ уѣздѣ, гг. Катениныхъ въ Чухломскомъ, гг. Лермонтовыхъ, въ Чухломскомъ и Солигаличскомъ, и г. Волжинскаго, въ Кологривскомъ уѣздахъ.

Но всѣ существующіе въ Костромской губерніи конные заводы, не принося существенной пользы для мѣстнаго коневодства, воспитывая лошадей кровныхъ: рысистыхъ или скаковыхъ, мало доставляютъ выгоды и вла-

дѣльцамъ ихъ, потому что слишкомъ продолжительная зима, особенно въ сѣверныхъ уѣздахъ, увеличиваетъ издержки на содержаніе завода, которое стоитъ весьма дорого.

Вообще должно сказать, что отъ малаго развитія коневодства цѣны на лошадей въ Костромской губерніи весьма высоки; среднія цѣны на крестьянскихъ лошадей слѣдуетъ считать отъ 15 до 25 руб. серебромъ. На ярмаркахъ, бывающихъ въ Костромской губерніи, хотя и продаются лошади, но въ очень ограниченномъ числѣ. Лучшія ярмарки, на которыхъ производится продажа лошадей, по порядку ихъ значительности суть:

- 1) *Крещенская* въ г. Макарьевѣ.
- 2) Варнавинскаго уѣзда въ удѣльномъ селеніи Урень.
- 3) Нерехтскаго уѣзда въ с. Середь-Упинѣ.
- 4) Буйскаго уѣзда въ с. Молвитинѣ.
- 5) Чухломскаго уѣзда при Аврааміевомъ монастырѣ.

На каждой изъ этихъ ярмарокъ бываетъ приводе не болѣе 400 лошадей. На всѣхъ показанныхъ ярмаркахъ преимущественно торгуютъ крестьянскими лошадьми, но на первыя три приводятся помѣщиками, здѣшней губерніи и Ярославской, и заводскія. Кромѣ того на Крещенскую ярмарку, въ г. Макарьевѣ и на ярмарку въ с. Урень, барышники приводятъ лошадей Вятскихъ и Обвенскихъ (которыя ростомъ крупнѣе Вятскихъ, а названіе свое получили отъ р. Обвы Вятской губерніи); тѣ и другія отличаются своею крѣпостію и доброѣзжи въ упряжи. Но несмотря на недостатокъ конныхъ заводовъ и конныхъ ярмарокъ въ губерніи, можно замѣтить, что близость Ярославской губерніи, гдѣ болѣе охотниковъ до лошадей и болѣе заводовъ, и особенно близость Ростовской ярмарки, замѣчательной по торговлѣ лошадьми, доставляютъ жителямъ Костромской губерніи всѣ способы имѣть лошадей разныхъ породъ.

Всѣхъ лошадей въ Костромской губерніи считается 277,317. Такъ какъ общее число жителей 1.064,835, а одного мужескаго пола 506,871 душа, то на 1,000 душъ обоего пола приходится 260 лошадей, а на 1,000 душъ мужескаго пола 548 лошадей.

Теперь покажемъ отношеніе числа лошадей къ числу жителей мужескаго пола по уѣздамъ.

Название уѣздовъ	Число душъ мужескаго пола.	Число лошадей въ уѣздахъ.	На 1000 душъ мужескаго пола.
1 Буйскій	26,759	30,342	1,134
2 Солигаличскій	24,509	19,160	781
3 Ветлужскій	31,972	24,085	753
4 Галичскій	44,537	30,750	665
5 Варнавинскій	37,245	21,776	584
6 Юрьевецкій	57,288	28,016	546
7 Кологривскій	34,618	18,291	525
8 Нерехтскій	66,779	32,544	487
9 Макарьевскій	51,581	22,540	437
10 Костромской	64,334	26,998	420
11 Чухломскій	22,691	8,168	360
12 Кинешемскій	50,538	14,647	289
Итого	512,871	277,317	548

Изъ этой таблицы видно, что только въ одномъ Буйскомъ уѣздѣ, на каждую душу мужескаго пола приходится слишкомъ по одной лошади; въ шести уѣздахъ одна лошадь приходится менѣе чѣмъ на двѣ души; въ трехъ болѣе чѣмъ на двѣ души, а въ Чухломскомъ и Кинешемскомъ болѣе чѣмъ на 3 души.

б) Рогатый скотъ.

Рогатый скотъ въ Костромской губерніи принадлежитъ къ такъ называемой простой или обыкновенной породѣ; онъ мелокъ и не отличается удойливостію. Нѣкоторые изъ помѣщиковъ въ особенности гг. Адлербергъ и Волжинскій, обратили вниманіе на улучшеніе рогатаго скота, чрезъ смѣшеніе мѣстной породы съ холмогорскою и тирольскою; но до сихъ поръ еще хорошаго успѣха не видно. Только въ самой Костромѣ находится порода большихъ отличныхъ коровъ. Поддержанію здѣсь такого отличнаго племени способствуетъ близость къ городу обширныхъ луговъ, доставляющихъ возможность городскимъ жителямъ кормить свой скотъ хорошимъ кормомъ. Многіе помѣщики старались разводить у себя въ усадьбахъ породу этихъ коровъ, но всѣ попытки оказались тщетными.

Главною причиною препятствующею разведенію племенныхъ коровъ и вообще хорошему положенію скотоводства въ Костромской губерніи должно считать недостатокъ сѣнокосовъ; вслѣдствіе чего зимою скотъ продовольствуется почти исключительно соломою, сначала яровою, потомъ ржанною, а весною нерѣдко и гнилой соломою, снимаемой съ крышъ; лѣтомъ же, рогатый скотъ пасется или по паровымъ пахотнымъ полямъ, или на мѣстахъ совершенно лишенныхъ растительности травъ.

Цѣны на рогатый скотъ бываютъ отъ 4 до 10 р. сер., цѣны же на мясо зависятъ отъ его качества и времени года, и бываютъ отъ 1 р. до 2 р. 50 к. сер. за пудъ и рѣдко доходятъ до 3 р. сер.

Рогатаго скота всѣхъ возрастовъ въ Костромской губерніи считается 428,152, слѣдовательно на 1,000 душъ обоого пола приходится 402 гол., а на 1,000 душъ мужескаго пола 845 головъ.

Отношеніе числа рогатаго скота, къ 1,000 душъ мужескаго пола, по уѣздамъ измѣняется слѣдующимъ образомъ:

Названіе уѣздовъ.	Число рогатаго скота.	На 1000 душъ мужескаго пола.
1 Солигаличскій	41,871	1,708
2 Буйскій	38,198	1,427
3 Ветлужскій	35,957	1,156
4 Галичскій	41,570	932
5 Макарьевскій	48,030	931
6 Кологривскій	30,324	875
7 Костромской	52,697	820
8 Юрьевецкій	40,153	782
9 Варнавинскій	25,177	676
10 Чухломскій	17,186	757
11 Кинешемскій	28,329	562
12 Нерехтскій	28,660	428
Итого	428,152	845

Эти цифры служатъ доказательствомъ большаго развитія скотоводства въ сѣверныхъ уѣздахъ, менѣе всѣхъ нуждающихся въ привозномъ хлѣбѣ,

какъ мы имѣли уже случай замѣтить объ этомъ въ статьѣ о хлебопашествѣ.

в) **Мелкій скотъ.**

Мелкій скотъ въ Костромской губерніи составляютъ овцы, свиньи и козы.

аа) **Овцеводство.**

Мѣстная порода овецъ весьма замѣчательна, какъ своею величиною и количествомъ даваемой шерсти, такъ и своею приплодностію. Каждая почти овца даетъ по два или по три ягненка, а нѣкоторыя по пяти и даже по шести ягнятъ; не считается здѣсь также рѣдкостію, если овца даетъ въ годъ и 7 ягнятъ; подобные случаи плодovitости бывають довольно часто. Цвѣтъ шерсти здѣшнихъ овецъ преимущественно сѣрый и довольно рѣдко встрѣчаются черныя овцы. Но есть овцы и съ бѣлой шерстью, называемыя здѣсь мериносоми; но онѣ составляютъ лишь выродокъ изъ мериносовъ. Чистая порода мериносовъ разводится только въ имѣніи Чухломскаго помѣщика Катенина, и то въ маломъ количествѣ. Кромѣ мериносовъ разводятся еще въ Буйскомъ уѣздѣ шленскія овцы, болѣе всего въ имѣніяхъ гг. Адлерберга и Катенина.

Шерсть Костромскихъ овецъ довольно груба, особенно съ тѣхъ, которыя питаются дурнымъ кормомъ; но замѣтимъ, что съ бѣлыхъ овецъ шерсть гораздо мягче и тоньше, чѣмъ съ сѣрыхъ; однако несмотря на это здѣшніе крестьяне предпочитаютъ разводить послѣднихъ, потому что эти овцы способны къ перенесенію всякой непогоды, кромѣ сильнаго зноя, и при томъ онѣ даютъ хорошіи приплоды.

Овцеводство въ Костромской губерніи составляетъ весьма необходимую вѣтвь сельскаго хозяйства, а потому, особенно въ послѣднее время, не только помѣщики, но и крестьяне стали заботиться объ усиленіи и улучшеніи овцеводства. Чтобы убѣдиться въ важности этой отрасли хозяйства въ Костромской губерніи и вообще въ сѣверныхъ странахъ стоитъ только взглянуть на любого крестьянина и вы увидите, что вся его одежда, кромѣ рубахи и нижняго платья, получается отъ овцеводства. Полушубокъ, кафтанъ, шаравары, шляпа, варешки, валеные сапоги, чулки и онучи, все это дѣлается изъ овчинъ или изъ шерсти получаемой отъ овецъ.

Всѣхъ овецъ въ Костромской губерніи считается 477,983; изъ нихъ тонкорунныхъ только 373. Распредѣленіе овецъ по уѣздамъ показано въ таблицы № 1-й, помѣщенной при общемъ взглядѣ на скотоводство въ губерніи.

бб) *Свиньи.*

Свиньи въ Костромской губерніи содержатся весьма немногими и болѣе помѣщиками, чѣмъ крестьянами; главною причиною этому служить большой вредъ, дѣлаемый ими огородамъ, сѣнокосамъ и пашнямъ и недостатокъ въ кормѣ.

Въ Костромской губерніи содержатся три породы свиней; наибодѣ выгодны для хозяйства свиньи Ютландской породы, по ихъ плодородію; онѣ приносятъ въ каждый пометь отъ 10 до 14 поросятъ и въ продолженіи года поросятся болѣе 2 разъ, такъ что въ два года можно получить отъ каждой свиньи до 50 поросятъ. Кромѣ Ютландской породы въ Костромской губерніи извѣстны еще двѣ породы свиней: обыкновенныя, или простыя свиньи, и такъ называемыя чудскія. Эта послѣдняя порода отличается способностію скоро тучиѣть и при хорошемъ содержаніи достигаетъ иногда огромной величины.

Свиней въ Костромской губерніи считается всего 26,174 штукъ изъ этого числа $\frac{3}{4}$ находятся въ трехъ уѣздахъ: Солигаличскомъ, Варнавинскомъ и Ветлужскомъ.

Подробное распредѣленіе свиней по уѣздамъ показано въ таблицѣ № 1.

вв) *Козы.*

Козы въ Костромской губерніи разводятся только въ нѣкоторыхъ уѣздахъ и то въ самомъ ограниченномъ числѣ. Всѣхъ козъ въ губерніи считается 2,249 изъ коихъ половина, именно 1,120, находится въ Ветлужскомъ уѣздѣ, гдѣ разведеніемъ ихъ занимаются Черемисы.

При такомъ ограниченномъ числѣ козъ въ губерніи, онѣ не могутъ имѣть никакой важности въ сельскомъ хозяйствѣ.

Вообще мелкаго скота въ губерніи считается 506,406.

Слѣдовательно на 1,000 душъ обоего пола приходится 475 штукъ мелкаго скота, а на 1,000 душъ мужскаго пола 999 штукъ.

По уѣздамъ это отношеніе распредѣлено слѣдующимъ образомъ:

Название уѣздовъ.	Число мелкаго скота.	На 1000 душъ мужскаго пола.
1 Солигаличскій	33,812	1,726
2 Буйскій	41,457	1,549
3 Варнавинскій	52,438	1,426
4 Макарьевскій	70,830	1,373
5 Ветлужскій	38,804	1,214
6 Юрьеveckій	61,103	1,191
7 Кологривскій	32,000	924
8 Костромской	56,522	873
9 Галичскій	35,755	806
10 Нерехтскій	43,232	641
11 Чухломскій	16,635	733
12 Кишешемскій	23,798	510
Итого	506,406	999

Отношеніе всего числа скота къ числу жителей показано въ слѣдующей таблицѣ:

На 1,000 душъ мужскаго пола:

Уѣзды.	Лошадей.	Рогатаго скота.	Мелкаго скота.	Итого.
Солигаличскій	781	1,708	1,726	4,215
Буйскій	1,134	1,427	1,549	4,110
Ветлужскій	753	1,156	1,214	3,123
Макарьевскій	437	931	1,373	2,741
Варнавинскій	584	676	1,426	2,686
Юрьеveckій	546	782	1,191	2,519
Галичскій	665	932	806	2,403
Кологривскій	525	875	924	2,324
Костромской	420	820	873	2,113
Чухломскій	360	757	733	1,852
Нерехтскій	487	428	641	1,556
Кишешемскій	289	562	510	1,361
По всей губерніи	548	845	999	2,412

г) Падежи скота.

Повальные болѣзни скота въ Костромской губерніи весьма рѣдки, а если и бываютъ, то преимущественно отъ прогоновъ чрезъ губернію гуртовъ скота изъ низовыхъ губерніи и отъ кожевенныхъ заводовъ. Впрочемъ пять лѣтъ тому назадъ здѣсь повсемѣстно страдалъ скотъ копытною болѣзью.

По офіціальнимъ свѣдѣніямъ, не вполне точнымъ, количество заболѣшаго и павшаго рогатаго скота въ продолженіи 10 лѣтъ было слѣдующее:

Уѣзды.	1848 г.		1849 г.		1850 г.		1851 г.		1852 г.		1853 г.		1856 г.		1857 г.		Итого въ продолженіи 10 лѣтъ.						
	Заболѣо.	Паго.	Заболѣо.	Паго.	Заболѣо.	Паго.	Заболѣо.	Паго.	Заболѣо.	Паго.	Заболѣо.	Паго.	Заболѣо.	Паго.	Заболѣо.	Паго.	Заболѣо.	Паго.					
Велужскій	—	—	—	—	—	—	—	—	—	—	—	—	—	—	—	—	—	—	—				
Макарьевскій	—	—	—	—	—	—	—	—	—	—	—	—	—	—	—	—	—	—	—				
Юрьевецкій	—	—	—	—	—	—	—	—	—	—	—	—	—	—	—	—	—	—	—				
Солиталычскій	—	—	—	—	—	—	—	—	—	—	—	—	—	—	—	—	—	—	—				
Варнавинскій	—	—	—	—	—	—	—	—	—	—	—	—	—	—	—	—	—	—	—				
Буйскій	—	—	—	—	—	—	—	—	—	—	—	—	—	—	—	—	—	—	—				
Костромской	—	—	—	—	—	—	—	—	—	—	—	—	—	—	—	—	—	—	—				
Нерехтскій	—	—	—	—	—	—	—	—	—	—	—	—	—	—	—	—	—	—	—				
Княшешемскій	—	—	—	—	—	—	—	—	—	—	—	—	—	—	—	—	—	—	—				
Чухломскій	—	—	—	—	—	—	—	—	—	—	—	—	—	—	—	—	—	—	—				
Кологривскій	—	—	—	—	—	—	—	—	—	—	—	—	—	—	—	—	—	—	—				
Галичскій	—	—	—	—	—	—	—	—	—	—	—	—	—	—	—	—	—	—	—				
Всего	1,567	510	364	223	1,421	4,214	2,224	2,136	666	249	160	2,594	1,872	3,511	3,081	1,403	1,113	1,042	764	1,981	1,692	15,345	11,303

в течение 10 лет все количество заболѣваго скота уменьшилось до 15,315, а павшаго до 11,303; раздѣлив эти числа на 10 летъ получимъ среднее число головъ скота, которое ежегодно заболѣваетъ болѣе или меньше, а именно:

Болѣе	1,534.
Менше	1,130.

Среднее число заболѣваго скота 0,3%, или изъ 1,000 головъ 3 штуки, а павшаго скота 0,2%, или изъ 1,000 головъ 2 штуки.

Изъ губерній Костромской губернии видно, что преимущественно подвергаются заболѣванію скотъ въ Костромской и Галичской, въ которыхъ находится наибольшее количество скота. Въ уѣздѣ же Чухломскомъ, въ которомъ находится наибольшее количество скотской падежи и пало скота, заболѣваній скота не бываетъ довольно рѣдки въ уѣздахъ Макарьевскомъ, Галичскомъ и Ветлужскомъ.

3) Пчеловодство.

Пчеловодство въ Костромской губернии въ прежнее время была развита, особенно въ Ветлужскомъ и частью въ Макарьевскомъ уѣздахъ. Въ настоящее время по разнымъ причинамъ, отъ которыхъ не исключено и то, что въ некоторыхъ мѣстахъ, т. е. отъ увеличившагося количества скота и отъ потребности въ лѣсахъ, отъ недостатка прежняго количества пчелъ и отъ равно и отъ другихъ случайныхъ причинъ, пчеловодство въ особенности бортное, упало. Но и въ настоящее время пчеловодствомъ болѣе или менѣе занимаются въ Ветлужскомъ, Макарьевскомъ, а также въ Галичской волости), гдѣ многіе крестьяне имѣютъ свои пасеки, которые по большей части подняты въ лѣсахъ на деревьяхъ. Въ другихъ уѣздахъ Костромской губернии держатъ пчелъ только для домашнего обихода и это не составляетъ особой промышленности.

Впрочемъ же можно замѣтить, что эта отрасль промышленности въ Костромской губернии находится въ младенчествѣ; у крестьянъ недостаетъ имъ умѣнья, какъ обходиться съ пчелами и какъ сберегать ихъ, ни должной осторожности; отъ этого часто случается, что въ одну зиму, крестьяне уничтожаютъ половину своихъ ульевъ; а потому распоряженіе Министерства Государственныхъ Имуществъ объ отправленіи въ школу покойнаго Прокопича двухъ мальчиковъ изъ государственныхъ крестьянъ, очень важно

для здѣшняго пчеловодства, тѣмъ болѣе, что у Костромскихъ помѣщиковъ эта отрасль хозяйства находится въ застоѣ.

Положительныхъ данныхъ о пчеловодствѣ въ Костромской губерніи мы не имѣемъ. Намъ только извѣстно, что въ обыкновенный годъ изъ одного Ветлужскаго уѣзда продается около 1,000 пудовъ меду, по цѣнамъ отъ 4 до 6 р. сер. за пудъ самаго лучшаго меду. У жителей вышеозначенныхъ уѣздовъ весь медъ и воскъ скупаются обыкновенно мелочными торговцами и вывозятся въ Нижній Новгородъ и на Ростовскую ярмарку. Медъ здѣшній, извѣстный подъ именемъ липовца, отличается своею бѣлизною, прозрачностію и особенно ароматомъ; воскъ тоже хорошаго качества.

Вообще пчеловодство для здѣшнихъ крестьянъ составляетъ прибыльный и сподручный промыселъ и остается желать, чтобы эта отрасль промышленности сохранилась бы по крайней мѣрѣ въ Ветлужскомъ уѣздѣ, гдѣ до сихъ поръ мѣстные условія еще ей благопріятствуютъ.

9) РЫБНАЯ ЛОВЛЯ.

Рыбною ловлею занимаются преимущественно прибрежные жители рѣкъ Волги, Унжи и Ветлуги; а также мѣщане г. Галича въ Галичскомъ, и г. Чухломы въ Чухломскомъ озерахъ. Въ р. Волгѣ, кромѣ стерлядей, ловятся: лещи, судаки, щуки, налимы, сомы и разнаго рода мелкія рыбы. Ловъ производится различнаго рода снастями, какъ то неводами, бреднями, кужами, а также острогой и черною снастью.

Все число лицъ занимающихся рыбнымъ промысломъ на Волгѣ простирается до 250 человекъ, которые ежегодно ловятъ рыбы на сумму около 5,000 руб. сер.; сбытъ этой рыбы производится преимущественно въ г. Кострому, а также и въ другіе приволжскіе города здѣшней губерніи. Этотъ промыселъ приволжскихъ жителей, за небольшимъ исключеніемъ, удовлетворяетъ лишь необходимымъ потребностямъ. Рыболовъ по р. р. Унжѣ и Ветлугѣ въ настоящее время весьма мало, не смотря на обиліе рыбы въ здѣшнихъ водахъ. Впрочемъ въ сравненіи съ прежнимъ временемъ количество рыбы въ этихъ рѣкахъ вообще уменьшилось; причину этого опредѣлить довольно трудно.

Любимый способъ у прибрежныхъ жителей этихъ рѣкъ ловить рыбу вочью съ острогой; нѣкоторые же на истокахъ рѣчекъ ставятъ верши. Невода же находятся только у помѣщиковъ. Щуки, судаки, налимы, ле-

щи нерѣдко и сомы составляютъ предметъ рыбной ловли крестьянъ. Ловля стерлядей остается на долю помѣщиковъ. Вообще надобно замѣтить, что въ прежнее время, р. Ветлуга славилась своими прекрасными стерлядями, но теперь хорошія стерляди попадаются довольно рѣдко; Унженскія стерляди не такъ жирны и уступаютъ въ качествѣ Волжскимъ, которыя въ свою очередь уступаютъ Ветлужскимъ.

Въ г. Ветлугѣ пудъ стерлядей восьми-вершковыхъ стоитъ отъ 8 до 12 р. сер.; шести-вершковыхъ отъ 5 до 8 р. сер., а меньшіе отъ 3 до 4 руб. сер.

Въ рѣкѣ Княжей, впадающей въ Ветлугу, водится особая порода рыбы, называемая *сорьезъ-рыба*, она чрезвычайно нѣжна и жирна, такъ что не можетъ быть перевозима безъ порчи. Число лицъ, занимающихся рыбнымъ промысломъ по р. Унжѣ простирается до 45 человекъ, которые ежегодно ловятъ разной рыбы на сумму около 300 р. сер.; по р. Ветлугѣ рыболововъ около 200 человекъ; уловъ рыбы бываетъ на сумму около 3,000 р. сер. Вся эта рыба, кромѣ стерлядей, продается на мѣстѣ и въ уѣздныхъ городахъ своей губерніи; а стерляди, кромѣ продажи ихъ на мѣстѣ, отправляются въ Нижній-Новгородъ, Москву, а также и въ г. Кострому.

Въ г. Галичѣ находится цѣлая слобода, расположенная на южномъ берегу озера, въ которой живетъ до 400 человекъ; предкамъ ихъ царскими грамотами, предоставлено исключительное право рыбной ловли въ Галичскомъ озерѣ.

Ловля рыбы въ озерѣ производится день и ночь отъ конца іюля до конца октября; главный ловъ составляютъ снятки, отправляемые въ С. Петербургъ и Москву.

Галичскіе рыбаки для лова дѣлятся на партіи, для завѣдыванія которыми ежегодно избираются старосты; число человекъ въ партіи зависитъ отъ величины невода: такъ при небольшомъ неводѣ изъ 4 человекъ, при среднемъ изъ 12, и при самомъ большомъ—изъ 27 человекъ. Главная забота каждой партіи заключается въ томъ, чтобы найти мѣсто, гдѣ въ большомъ количествѣ скопилась рыба. По узнаніи мѣста, въ тотъ день, когда начинается ловъ, каждая партія старается поспѣть первая на мѣсто; для чего старосты на лошадяхъ спѣшатъ съ неводами и шестами. Кто первый опуститъ шестъ въ воду, тотъ и получаетъ право на ловленіе рыбы въ томъ мѣстѣ. Довольно интересны обычаи Галичскихъ рыбаковъ до начала лова. Партія, приготовивши для лова неводъ, наканунѣ 1-го

числа, сходится и покупает лоток калачей, которые относятся во дворъ къ старостѣ партіи, куда зовутъ другъ друга такимъ образомъ: «*пойдемте калачи молить*». Когда всё соберутся, тогда высыпаютъ калачи въ ность невода, зажигаютъ предъ образомъ свѣчу и помолившись Богу, опять садятся, ломаютъ калачи и даютъ всѣмъ присутствующимъ, хотя бы были между ними и не принадлежащіе къ ихъ партіи; между прочимъ здѣсь строго смотрятъ, чтобы кто нибудь изъ пришедшихъ не унесъ малѣйшаго кусочка въ домъ свой, для чего предупреждаютъ: «*сколь хочешь пшк, а домой не носи*». На другой же день т. е. 1-го числа, рано утромъ, собираются въ другой разъ, поздравляютъ другъ друга съ началомъ лова, покупаютъ водки и пьютъ за здравіе и благополучіе домашнихъ; съ началомъ же зари всѣ рыболовы известной партіи уѣзжаютъ на озеро и если первый ловъ удаченъ, то надѣются, что въ продолженіи года, будутъ имѣть ловъ обильный и благополучный. Годовой ловъ рыбы въ Галичскомъ озерѣ простирается на сумму до 30,000 р. сер.

Здѣсь слѣдуетъ замѣтить, что вообще Галичскіе рыбаки чрезвычайно суетѣрны, грубы, вспыльчивы и метительны; но однако гостепріимны и набожны.

На Чухломскомъ озерѣ, весьма богатомъ рыбою, въ особенности большими карасями, иногда до 12 вершковъ длиною, и ершами длиною до 6 вер., рыбная ловля производится зимой, когда озеро покроеся льдомъ; самый способъ ловли довольно оригиналенъ: рыбаки вырываютъ по берегу озера множество колодцевъ, а близъ Аврааміева монастыря—каналы; въ зимнее время вода изъ этихъ водохранилищъ спускается въ озеро; озерная рыба, почувствовавъ свѣжую струю воды, собирается въ огромномъ количествѣ въ этихъ колодцахъ и ловится тамъ безъ всякаго труда. Подобнымъ же образомъ ловятъ рыбу въ рѣчкахъ Сажбѣ и Никеровкѣ, протекающихъ чрезъ Чухлому и впадающихъ въ Чухломское озеро; разница состоитъ только въ томъ, что для предохраненія этихъ рѣчекъ отъ замерзанія, въ 80 саженьяхъ отъ ихъ устья, онѣ покрываются соломкою и мелкимъ кустарникомъ. Въ зимнее же время, на живительную струю воды рѣчекъ, собирается въ нихъ множество рыбы изъ подъ льда, покрывающаго озеро. Годовой ловъ рыбы, въ Чухломскомъ озерѣ, простирается до 5 т. руб. серебромъ.

Вообще въ Костромской губерніи исключительно рыбнымъ промысломъ занимаются до 1,000 человекъ, которые ловятъ рыбы на сумму до 45,000 руб. сер.

9) ОХОТА.

Въ прежнее время звѣроловство и птицеловство въ Костромской губерніи составляли довольно выгодный промыселъ, такъ что жители занимающіеся имъ могли исключительно этимъ ремесломъ уплачивать всѣ свои повинности; въ настоящее же время, когда уже исчезли дремучіе лѣса и когда крестьяне, работая цѣлую зиму въ лѣсныхъ дачахъ, а лѣтомъ на своихъ сѣнокосахъ, разчищенныхъ между лѣсомъ, сдѣлались скорѣе жителями лѣсовъ, нежели звѣри и птицы, число послѣднихъ значительно уменьшилось; вслѣдствіе чего самый промыселъ сталъ маловыгоднымъ, а потому теперь жители охотою занимаются болѣе по привычкѣ и страсти, въ свободное отъ сельскихъ работъ время.

Охотою занимаются больше всего жители лѣсныхъ уѣздовъ: Варнавинскаго, Ветлужскаго, Макарьевскаго, Кологривскаго и отчасти Галичскаго, Чухломскаго и Солигаличскаго.

Въ здѣшнихъ лѣсахъ водятся: медвѣди, лоси, олени, волки, лисицы, зайцы, бѣлки, и въ меньшемъ числѣ: куницы, барсуки, выдры, норки, горностаи, а иногда попадаются и рыси.

Изъ птицъ: глухіе и полевые тетерева, рябчики; утокъ и куликовъ, хотя бываетъ много, но крестьяне болѣе дорожатъ своимъ зарядомъ, нежели такой птицей.

На медвѣдя охотники идутъ обыкновенно вдвоемъ и рѣдко втроемъ, на мѣсто его зимовки, съ ружьями, у которыхъ часто приклады сколочены гвоздями, а замки привязаны бичевками, и съ рогатиной, которая состоитъ изъ желѣзнаго копыя въ четверть аршина длины, прикрѣпленнаго на крѣпкую палку; чаще всего имъ удается съ одного выстрѣла положить медвѣдя, но иногда и сами попадаютъ въ ланы мишки. На медвѣдей охотятся также и около половины февраля, когда они поднимаются съ логовища; тогда нѣсколько охотниковъ, сговорясь идутъ на лыжахъ въ лѣсъ отыскивать звѣря по слѣдамъ.

Лоси и олени обыкновенно водятся въ мѣстахъ лѣсистыхъ и болотистыхъ, близъ рѣкъ и ручьевъ. Эти животныя находятся преимущественно въ Варнавинскомъ и Макарьевскомъ уѣздахъ, какъ изобилующихъ густыми хвойными лѣсами, болотами рѣками и ручьями. Отъ города Макарьева, къ границѣ Варнавинскаго уѣзда, тянется широкая полоса лѣсу чрезъ приходы Тимошинскій, Лапшанскій и Шудекій, на полтора верста въ длину, состоящая почти изъ сплошныхъ хвойныхъ боровъ, густыхъ,

высокихъ ельниковъ, березниковъ и болотъ. Здѣсь то по рѣкамъ Томшѣ, Торгати, Луху и Лапшангѣ, водятся въ огромномъ числѣ лоси и олени.

Лося бьютъ изъ ружья пулею, но болѣе всего ихъ ловятъ собаками весною, въ мартѣ мѣсяцѣ, по крѣпкому насту, который однако не поднимаетъ лося. Собаки по слѣду гоняютъ лося, который съ каждымъ шагомъ вязнетъ въ оледенѣломъ снѣгу, сдираетъ себѣ кожу съ ногъ и наконецъ, останавливается; тогда охотники безъ большаго труда овладѣваютъ сильнымъ животнымъ, въ которомъ бываетъ вѣсу отъ 20 до 28 пуд. мясо лося употребляютъ въ пищу; кожу, сало и рога продаютъ.

Олени живутъ большею частью стадами по болотамъ. Ихъ ловятъ осенью и зимою въ колодцы и капканы, которые ставятъ на оленью тропу. Охотники, замѣтивъ на болотѣ оленью стадо, обносятъ его осенью, если оно небольшое, оградю изъ осека и оставляютъ въ ней трое и болѣе воротъ, въ которыхъ вырываютъ по одной ямѣ, въ кубическую сажень; ямы застилаютъ слегка мелкимъ хворостомъ. По первому же снѣгу находятъ въ этихъ ловушкахъ оленей, которые, бродя по изгородѣ, попадаютъ, въ приготовленные для нихъ въ воротахъ, ямы.

Волковъ и лисицъ стрѣляютъ рѣдко; за то первые довольно часто попадаютъ въ капканы. Горностаевъ стрѣляютъ осенью и зимой; тогда шерсть ихъ бываетъ пушистѣе и глаже, чѣмъ въ другое время и самая шкурка тверже и прочнѣе. Осенью много ловятъ ихъ силками около мельницъ, въ овинахъ, гумнахъ и хлѣбныхъ амбарахъ. Охота за бѣлками занимаетъ едва ли не первое мѣсто между всѣми звѣриными промыслами, какъ по многочисленности добычи, такъ и по легкости, съ какою они достаются звѣроловамъ. Бѣлки всегда живутъ стадами; въ особенности они любятъ мѣста обильныя кедровыми орѣхами или еловыми шишками, семенами которыхъ, онѣ питаются. Шкуры звѣрей, рябчиги и тетерева покупаются здѣсь изъ первыхъ рукъ, на домахъ, прїѣзжающими купцами, а потому никакъ нельзя узнать, сколько и какихъ звѣрей и птицъ было убито или продано.

Среднія цѣны на шкуры слѣдующія:

За шкуру медвѣдя	отъ 8 до 12	руб. сер.
» » лося 2	» »
» » оленя 1	» 20 коп.
» » норки	50 »
» » куницы 3	» 50 »

За 10 горюстаевъ отъ 1 р. 50 к. до 3 р. сер.

За сотню зайцевъ и бѣлокъ отъ 6 до 7 р. сер.

Пара тетеревей и рябчиковъ 20—40 к. сер.

Здѣсь слѣдуетъ замѣтить, что охотники встрѣчаютъ большое затрудненіе въ покупкѣ пороха, отчего и самыя цѣны на шкуры дороже, чѣмъ должны быть. Для охотниковъ было бы большимъ благодѣніемъ, если бы была введена казенная продажа пороха въ уѣздныхъ городахъ, ежели не во всѣхъ, то по крайней мѣрѣ тѣхъ, которые болѣе удалены отъ губернскаго города и въ которыхъ преимущественно занимаются охотою, подобно тому какъ это введено въ Вологодской губерніи.

Въ настоящее же время, тѣ изъ брестьянъ, которымъ случается быть въ Костромѣ покупаютъ порохъ въ небольшомъ количествѣ по казенной цѣнѣ, а въ уѣздахъ, пользуясь крайностію товарищей, продаютъ его иногда по 2 руб. серебромъ за фунтъ, и никогда не дешевле 1 руб. серебромъ.

ПРИБАВЛЕНИЕ КЪ СТАТЬѢ О СЕЛЬСКОМЪ ХОЗЯЙСТВѢ.

Въ видѣ прибавленія къ статьѣ о сельскомъ хозяйствѣ, мы считаемъ не лишнимъ сдѣлать выписку изъ сочиненія г. Дмитриева *»Практическія замѣчанія о сельскомъ хозяйствѣ Костромской губерніи»* о старинныхъ народныхъ замѣчаніяхъ по календарю и по разнымъ явленіямъ природы, имѣющихъ отношеніе къ земледѣлію.

СТАРИННЫЯ ПРИРОДНЫЯ ЗАМѢЧАНІЯ ПО КАЛЕНДАРЮ.

Января 6-го, въ день Богоявленія Господня, идущій снѣгъ предвѣщаетъ годъ урожайный. И чѣмъ болѣе идетъ снѣга, тѣмъ и урожай хлѣба будетъ изобильнѣе.

Января 16-го, Петра—*полукорма*, то есть сколько времени кормили скотину съ осени до этаго дня, столько остается еще кормить ее на дворахъ, до подножнаго корма.

Января 24-го, Аक्सиньи—*полухлѣбницы*. Означаетъ половину года до новаго сбора хлѣба, т. е. до 24-го іюля, когда и случается наиболѣе, что поспѣваетъ жатва.

Февраля 2-го, въ день Срѣтенія Господня, начинаютъ откармливать птицу овсомъ, чтобы лучше неслись.

Марта 1-го, въ день Евдои, — ясная погода предвѣщаетъ хорошій урожай пшеницы.

Марта 4-го, Герасима Грачевника. Грачи возвращаются изъ теплыхъ странъ.

Марта 9-го, въ день сорока мучениковъ возвращаются сорокъ птичекъ.

Марта 17-го, Алексѣя — съ горъ вода, прилетаютъ жаворонки.

Марта 19-го, Хрисанфа и Дарья — грязныя прорубы.

Марта 22-го, Василья — Копельника. Съ крышъ каплетъ.

Марта 25-го, въ какой день случится это число, то въ тѣ дни не начинаютъ важныхъ полевыхъ работъ.

Марта 26-го, Василія — выверни оглоблю, прекращеніе зимняго пути.

Апрѣля 1-го, въ день Маріи Египетской, говорятъ, что снѣгъ и за колодой растаялъ.

Апрѣля 16-го, Ирины — урой берега,

Апрѣля 23-го, Георгій — съ тепломъ такъ Никола съ кормомъ. Значитъ, что если съ 23-го числа апрѣля будетъ тепло, то 9-го мая скотина можетъ довольствоваться уже подножнымъ кормомъ.

Мая 1-го, Еремея — запрягальника. Начинать орать.

Мая 3-го, Тимофѣя и Мавры — зеленыя щи.

Мая 5-го, Ирины — разсадницы; въ этотъ день должно сѣять бапусту.

Мая 6-го, Іова — горошника; сѣять горохъ.

Мая 9-го, замѣчаютъ, что послѣ Николина дня должны быть двѣнадцать морозовъ, если же они не всѣ случаются весной, то остальные исполняются до Симеона Столпника, т. е. до 1-го сентября.

Мая 11-го, Мокія — мокраго. Если въ этотъ день идетъ дождь, то лѣто будетъ мокрое.

Мая 13-го, Гликеріи — комарицы. Появляется множество комаровъ.

Мая 14-го, Сидора — Сивера. Холодная погода въ этотъ день означаетъ холодное лѣто.

Мая 15-го, Пахомія — Теплаго. Теплая погода въ этотъ день предзнаменуетъ теплое лѣто.

Мая 21-го, въ день Константина и Елены, сѣютъ ленъ и сажаютъ огурцы. Въ этотъ же день сѣется поздній овесъ.

Мая 25-го, въ день Обрѣтенія Честныя Главы Іоанна Предтечи сѣютъ пшеницу. Какъ глава въ этотъ день обрѣтена была въ землѣ, то въ

возблагодареніе предается землѣ, въ этотъ день, лучший плодъ, т. е. пшеница.

Мая 29-го, Θεодосіи—*Колосяницы*. Рожь въ этотъ день должна начинать колоситься, какъ наиболѣе и случается.

Юля 12-го, Петра—*Поворота*. Солнце на зиму, а лѣто на жары поворачиваются.

Юля 23-го, Аграфены—*Купальницы*, съ этого дня начинаютъ купаться; можетъ быть это остатки празднованія купалы.

Юля 29-го, въ день Петра и Павла, начинать косить траву.

Юля 20-го, въ день Пророка Ильи, есть обыкновеніе приносить въ церковь части колотыхъ молодыхъ барашковъ для окропленія святою водою.

Юля 30-го, Силы и Силуана. Посѣянная въ этотъ день рожь родится сильно.

Августа 1-го, въ день Происхожденія Честныхъ Древъ, сѣменная рожь приносится въ церковь для освященія святою водою. Въ этотъ же день происходитъ и первый засѣвъ ржи. Есть также обычай купать въ этотъ день лошадей.

Августа 12-го, Фрола и Лавра. Кто сѣетъ рожь послѣ этаго дня, у того вмѣсто ржи вырастутъ флоры т. е. цвѣты.

Августа 29-го, въ день усѣкновенія честнаго главы Іоанна, или, какъ крестьяне называютъ, *Ивана Постнаго*, есть уже послѣдній срокъ стлать ленъ на лугахъ.

Ноября 1-го, въ день Козьмы и Даміана; крестьянскія дѣвки приносятъ въ церковь живыхъ цыплятъ и ленъ въ видѣ церковныхъ вкладовъ.

Декабря 12-го, Спиридона—*Поворота*, солнце на лѣто, а зима на морозъ поворачиваются.

СТАРИННЫЯ НАРОДНЫЯ ЗАМѢЧАНІЯ ПО ЯВЛЕНІЯМЪ ПРИРОДЫ.

- 1) Начинать сѣять, какъ начнутъ квакать лягушки.
- 2) Когда листь на березѣ начнетъ распускаться, то время сѣять овесъ.
- 3) О посѣвѣ овса говорятъ: хоть въ воду, да въ пору.
- 4) Еще о немъ же: какъ посѣешь въ грязь, такъ будешь князь.
- 5) Когда песты хороши, такъ и овесъ будетъ хорошъ.
- 6) Когда на еляхъ много шишекъ, то будетъ хорошій урожай яроваго хлѣба.
- 7) Много шишекъ на соснахъ, предвѣщаетъ хорошій урожай ячменя.

- 8) Кукушка закукуетъ, то время сѣять ленъ.
 - 9) Горлица заворкуетъ, то пора сѣять коноплю.
 - 10) Черемуха зацвѣтетъ, сѣять пшеницу.
 - 11) Можжевельникъ зацвѣтетъ, сѣять ячмень.
 - 12) Листъ полонъ, такъ и сѣять полно.
 - 13) Какъ полетѣль слѣпень, такъ и полно сѣять ячмень.
 - 14) Сѣй рожь въ золу, а пшеницу въ грязь.
 - 15) О погодѣ для посѣва ржи говорятъ: какъ обмочило оглобли, такъ и побѣжай домой.
 - 16) О полевыхъ работахъ для ржи говорятъ: до Петрова взорать, до Ильина заборонить, а до Спаса посѣять (16-го августа).
 - 17) Если погода была ясна послѣ Рождества, такъ будетъ ясная и послѣ Петрова.
 - 18) Когда осенью листъ, падая съ деревьевъ, ложится къ верху гладкой стороной, то означаетъ на лѣто неурожай, а когда шороховатой, то хорошій урожай хлѣба.
 - 19) Ненастная погода въ воскресенье предъ масляницею обѣщаетъ хорошій урожай грибовъ.
 - 20) Если ледъ на Волгѣ становится горами, то и хлѣба будутъ груды; а если гладкій, то урожай будетъ гладкій. Замѣчаютъ также, что ледъ на Волгѣ не проходитъ въ свѣтлыя ночи, т. е. въ полнолуніе.
- Эти всѣ старинныя народныя замѣчанія имѣютъ для насъ значеніе только по своей оригинальности и какъ преданія народной старины.

б) СЕЛЬСКОЕ ХОЗЯЙСТВО ПОМѢЩИКОВЪ.

Во владѣніи помѣщиковъ Костромской губерніи находится слишкомъ 600 т. душъ обоего пола, болѣе $4\frac{1}{2}$ миль: десятинъ земли и лѣса, т. е. $\frac{3}{5}$ величины всей поверхности губерніи. Общее число крѣпостныхъ людей:

Мужескаго пола 295,876.

Женскаго » 322,492.

Итого. , . 618,368.

Что составляетъ 58% всего народонаселенія въ губерніи, или изъ 100 жителей 58 крѣпостныхъ.

Въ общемъ числѣ крѣпостныхъ людей считается:

	Муж. пола.	Жен. пола.
Помѣщичьихъ крестьянъ	283,689	308,880.
Дворовыхъ	12,187	13,612.
Итого	295,876	322,492.

Уѣзды распределены, по числу крѣпостныхъ людей и душъ, въ слѣдующемъ порядкѣ:

	Крестьянъ мужескаго пола.	Дворовыхъ мужескаго пола.	Итого	На 100 душъ дворо- выхъ.
Нерехтскій	49,591	1,317	50,908	2
Галичскій	31,454	1,565	33,019	5
Кинешемскій	32,358	569	32,927	2
Костромской	26,606	2,797	29,403	10
Кологривскій	23,395	593	23,988	2
Варнавинскій	21,994	498	22,492	2
Ветлужскій	18,104	213	18,317	1
Юрьевецкій	17,843	231	18,074	1
Буйскій	16,539	1,088	17,627	6
Солигаличскій	16,694	850	17,544	5
Чухломскій	15,200	2,114	17,314	13
Макарьевскій	13,911	352	14,263	2
Итого	283,689	12,187	295,876	4

Среднимъ числомъ на cadaго владѣльца по всей губерніи приходится 70 душъ крестьянъ; и 3 человѣка дворовыхъ.

Изъ этой же таблицы видно, что изъ 100 душъ среднимъ числомъ 4 дворовыхъ и что, отношеніе дворовыхъ къ общему числу крестьянъ помѣщичьихъ по уѣздамъ колеблется между 1 и 13:

О числѣ владѣльцевъ и ихъ крестьянъ за неимѣніемъ данныхъ, мы должны воспользоваться статистическою таблицею г. Кенпена; изъ этой таблицы видно, что въ 1845 году общее число владѣльцевъ въ Костромской губерніи было 4,010.

Ихъ крестьянъ. . . 298,706.

Менѣе 21 души	{	владѣльцевъ	2,208.
		ихъ крестьянъ	17,349.
Отъ 21 до 100	{	владѣльцевъ	1,117.
		ихъ крестьянъ	57,947.

Отъ 100 до 500	} владѣльцевъ 578. ихъ крестьянъ . . . 121,243.
Отъ 500 » 1,000	
Болѣе 1,000 . . .	} владѣльцевъ 76. ихъ крестьянъ . . . 50,819.

Въ этомъ числѣ владѣльцевъ, имѣющихъ болѣе 2,000 душъ—7.
и отъ 3,000— 4,000 » 1.

Теперь мы покажемъ среднее число крестьянъ на каждаго помѣщика по цѣлой губерніи, принимая только четыре главныхъ разряда владѣній: I разрядъ, заключающій въ себѣ менѣе 100 душъ; II разрядъ — отъ 100 до 500; III разрядъ отъ 500 до 1,000 душъ и наконецъ IV разрядъ болѣе 1,000 душъ.

	Число помѣщиковъ.	Число крестьянъ.	Среднее число душъ на помѣщика
I. разряда. . .	3,325	75,296	22
II. — . . .	578	121,243	209
III. — . . .	76	50,819	668
IV. — . . .	31	51,348	1,656

аа) Пространство и хозяйственное распределеніе господской земли.

Система хозяйства въ помѣщичьихъ владѣніяхъ зависитъ совершенно отъ свойства мѣстности и качества почвы; въ сѣверо-восточной части губерніи, обильной лѣсами и имѣющей тощую почву, въ систему хозяйства входятъ въ значительномъ размѣрѣ лѣсные промыслы.

Въ средней части губерніи, въ уѣздѣ Галичскомъ и отчасти Буйскомъ и сѣверной части Кинешемскаго, господствуетъ земледѣліе, которое въ южныхъ частяхъ губерніи соединено съ фабричною промышленностію.

Для показанія хозяйства помѣщиковъ, мы представимъ теперь общее количество земель и лѣсовъ помѣщичьихъ, составляющихъ главное основаніе ихъ доходовъ.

Подъ усадьбами и пашнями . . .	1,093,637	десятинъ.
Подъ сѣнокосами	181,603	»
и Подъ лѣсомъ	3,289,846	»
<hr/>		
Всего же	4,565,086	»

Что составляет болѣе $\frac{2}{3}$ всѣхъ удобныхъ земель въ губерніи.

Весьма важно было бы также показать количество рабочаго скота и земледѣльческихъ орудій въ помѣщичьихъ имѣніяхъ, но къ сожалѣнію по этому предмету, мы не имѣемъ никакихъ данныхъ. Также не возможно сдѣлать исчисленіе различныхъ рабочихъ дней, какъ тягловыхъ такъ и пѣшихъ, потому что въ Костромской губерніи, почти въ каждомъ имѣніи, находятся какъ оброчные крестьяне, такъ и задѣльные, но число оброчныхъ крестьянъ гораздо болѣе чѣмъ задѣльныхъ.

У болыпей части помѣщиковъ задѣльные крестьяне обязаны ходить на господскія работы по три дня въ недѣлю, начиная съ Марта по Декабрь, а на зимніе три мѣсяца они увольняются для заработка денегъ, на уплату казенныхъ повинностей и на собственные свои надобности.

Женщины обязаны ходить на работу, какъ и мужчины, по три дня въ недѣлю.

Работы задѣльныхъ женщинъ назначаются весною и не раньше какъ въ концѣ Апрѣля. Осенью женскія работы оканчиваются съ молотьбою хлѣба, что случается въ половинѣ Ноября. Подростки же не моложе 15 лѣтъ, какъ мужескаго, такъ и женскаго пола, ходятъ на господскія работы по два только дня въ недѣлю.

У нѣкоторыхъ помѣщиковъ задѣльные крестьяне и жены ихъ ходятъ на работы по три дня въ недѣлю круглый годъ. Есть также имѣнія, гдѣ задѣльные крестьяне назначаются на работы круглый годъ, по четыре дня въ недѣлю; но за то въ тѣхъ имѣніяхъ помѣщики оплачиваютъ за своихъ крестьянъ изъ собственныхъ доходовъ, всѣ казенныя повинности. Въ нѣкоторыхъ имѣніяхъ, хотя и не во многихъ, постановлено въ обязанность задѣльнымъ крестьянамъ, чтобъ при началіи какой либо работы, какъ то: посѣва или жатвы хлѣба, сѣнокоса и т. п., они прежде всего кончили эти работы у помѣщика, а потомъ уже дается имъ время для своей такой же надобности. Но очевидно, что такія распоряженія вредны какъ для помѣщика, такъ и для крестьянъ.

Вообще въ Костромской губерніи изъ общаго числа 112,105 тяголъ, считается чисто оброчныхъ 75,262, задѣльныхъ 13,567 и смѣшанныхъ 23,276.

Это общее число оброчныхъ, задѣльныхъ и смѣшанныхъ тяголъ по уѣздамъ распредѣлено какъ показано въ слѣдующей таблицѣ, гдѣ между прочимъ показана и плата оброка съ тягла и наименьшая. (*)

(*) Свѣдѣнія эти взяты изъ вѣдомости, составленной Костромскимъ Комитетомъ по крестьянскому дѣлу о настоящемъ положеніи дворянскихъ имѣній въ губерніи.

	Задѣль- ныхъ.	Чисто обро- чныхъ.	Смѣшан- ныхъ.	Итого тяголь.	Самая большая плата оброка.	Меньшая плата оброка.
Костромской	1,770	6,605	1,442	9,817	27 руб.	15 руб.
Нерехтскій	1,171	15,732	2,897	19,800	30 —	17 —
Кинешемскій	1,172	8,541	2,800	12,513	30 —	15 —
Юрьевецкій	226	7,107	1,417	8,750	25 —	14 —
Галичскій	1,878	4,846	2,158	8,882	35 —	15 —
Буйскій	1,491	4,144	1,740	7,375	30 —	17 —
Чухломскій	673	4,473	1,354	6,500	40 —	16 —
Сдигаличскій	1,021	3,942	1,583	6,546	40 —	20 —
Макарьевскій	1,059	1,950	1,213	4,222	30 —	7 —
Варнавинскій	238	8,340	2,366	11,944	25 —	9 —
Кологривскій	1,702	6,755	1,135	9,592	50 —	20 —
Ветлужскій	1,166	2,827	3,171	7,164	25 —	12 —
Итого	13,567	75,262	23,276	112,105	50 —	7 —

И такъ отношеніе задѣльныхъ тяголь къ чисто оброчнымъ вообще въ губерніи выразится, какъ 1 : 5½. По уѣздамъ это отношеніе значительно измѣняется; а именно:

- Въ Костромскомъ, какъ 1 : 3⅔
- Нерехтскомъ 1 : 13½
- Кинешемскомъ 1 : 7⅓
- Юрьевецкомъ 1 : 31½
- Галичскомъ 1 : 2⅔
- Буйскомъ 1 : 2¾
- Чухломскомъ 1 : 6⅓
- Солигаличскомъ 1 : 3¾
- Макарьевскомъ 1 : 1⅔
- Варнавинскомъ 1 : 35
- Кологривскомъ 1 : 4
- Ветлужскомъ 1 : 2⅓

Вообще оброчныхъ крестьянъ въ Костромской губерніи весьма много, особенно въ Нерехтскомъ, Юрьевецкомъ и Варнавинскомъ уѣздахъ. Крестьяне отпускаются на оброкъ или цѣлыми имѣніями, или только нѣко-торые крестьяне, особенно зажиточные. Число имѣній исключительно оброч-ныхъ довольно незначительно; ибо почти въ каждомъ имѣніи есть, какъ

оброчные такъ и задѣльные крестьяне; кромѣ того и оброчные крестьяне, кромѣ оброка, обрабатываютъ, хотя и незначительное количество, земли на помѣщика, но за то они платятъ оброкъ меньшій, чѣмъ чисто оброчные крестьяне.

Въ помѣщичьихъ имѣніяхъ, какъ система полеводства, такъ и способъ обработки и земледѣльческія орудія такія же, какъ уже было сказано въ обзорѣ этихъ предметовъ вообще въ губерніи, и только въ весьма немногихъ имѣніяхъ введены разныя улучшения.

Здѣсь мы представимъ общія исчисленія о посѣвѣ и урожаѣ озимаго и яроваго хлѣба и картофеля на помѣщичьей запашкѣ. Въ 1857 году на всѣхъ помѣщичьихъ запашкахъ было посѣяно и собрано слѣдующее количество разнаго хлѣба:

	Посѣяно.	Собрано.	Зерно.
Озимаго	18,560	66,816	3 ² / ₃
Яроваго	50,400	141,120	2 ¹ / ₂
Картофеля	1,540	6,880	4 ² / ₃

Сравнивая эту таблицу съ общемою таблицею о посѣвѣ и урожаѣ, за 1857 годъ, видно, что урожай на помѣщичьихъ запашкахъ былъ выше общаго урожая въ губерніи въ томъ году; это конечно происходитъ отъ сильнѣйшаго удобренія земли и тщательнѣйшей ея обработки въ сравненіи съ крестьянскими полями

Теперь мы постараемся показать, хотя приблизительно, распределеніе собираемыхъ продуктовъ. Прежде всего мы отдѣлимъ сѣмена для будущаго посѣва за исключеніемъ которыхъ останется:

Озимаго	48,256	четвертей.
Яроваго	90,720	»
Картофеля	5,340	»

Для прокормленія дворовыхъ людей, за исключеніемъ изъ нихъ 5%, которые вѣроятно отпускаются по оброку въ другія губерніи, нужно будетъ:

Озимаго около	40,000	т. четвертей.
Яроваго	20,000	»
Картофеля	5,000	»

Слѣдовательно, для продажи остается только около 8 т. чет. озимаго

и около 70 т. четв. яроваго хлѣба. Если же мы еще введемъ въ расчетъ количество хлѣба употребляемаго на винокуренныхъ заводахъ, то увидимъ, что нѣкоторые помѣщики не только не продаютъ свой хлѣбъ, но еще принуждены довольствоваться привознымъ хлѣбомъ.

Такой недостатокъ хлѣба у помѣщиковъ происходитъ отъ чрезвычайно малой запашки, что въ свою очередь зависитъ отъ весьма значительнаго количества оброчныхъ крестьянъ.

Сверхъ главныхъ хлѣбныхъ продуктовъ, помѣщики воздѣлываютъ на поляхъ своихъ и огородахъ нѣкоторыя другія растенія, какъ то: ленъ, коноплю, капусту, свеклу и другія. Но объ этихъ предметахъ, равно какъ и о скотоводствѣ, лѣсоводствѣ и т. п. за недостаткомъ данныхъ, мы ничего не можемъ больше сказать, какъ только то, что мы говорили въ статьѣ о сельскомъ хозяйствѣ вообще въ губерніи.

Теперь перейдемъ къ исчисленію доходовъ помѣщиковъ отъ ихъ имѣній.

Количество получаемаго помѣщиками дохода отъ однѣхъ и тѣхъ же статей, чрезвычайно различно, и зависитъ отъ весьма многихъ обстоятельствъ; а потому для точнаго опредѣленія всей суммы дохода, получаемаго помѣщиками съ ихъ имѣній, слѣдовало бы собрать самыя подробныя и достовѣрныя свѣдѣнія по всѣмъ имѣніямъ здѣшней губерніи, чего конечно почти невозможно сдѣлать. За недостаткомъ такихъ данныхъ, мы должны обратиться къ приблизительному лишь исчисленію доходовъ помѣщиковъ съ задѣльныхъ имѣній и оброчныхъ отдѣльно, при извѣстномъ количествѣ тяголъ и извѣстной запашкѣ. При этихъ выводахъ мы воспользуемся прекраснымъ сочиненіемъ г. Дмитріева, который въ своемъ *«опытъ практическихъ замѣчаній о сельскомъ хозяйствѣ Костромской губерніи»* дѣлаетъ весьма подробное вычисленіе статей всѣхъ доходовъ и расходовъ, при извѣстномъ количествѣ десятинъ земли и опредѣленномъ числѣ тяголъ. Для примѣра онъ беретъ усадьбу, въ которой каждое изъ трехъ полей занимаетъ 20 десятинъ съ посѣвомъ на одномъ изъ нихъ 30 четвертей ржи, а на другомъ 20 четвертей ячменя и 45 четвертей овса и предлагаетъ, что для этой пропорціи посѣва понадобится 20 задѣльныхъ тяголъ. Потомъ онъ разсматриваетъ, какой доходъ можно получить въ продолженіи года съ 20 задѣльныхъ тяголъ, при усадьбѣ съ выше сказаннымъ посѣвомъ хлѣба, причемъ для вычисленія принимаетъ средній урожай: ржи—самъ пять, ячменя—самъ шість и овса—самъ третей; по этому предположенію получится:

Съ посѣва 30 четв. ржи—150 четвертей;

по 10 руб. ассиг. за четверть. . . 1500 руб. ассиг.

Съ посѣва 10 четвертей ячменя 60 четв.		
по 7 руб. ассиг. за четверть. . . .	420	руб. ассигн.
Съ посѣва 45 четвер. Овса 135 четвер.		
по 4 руб. ассиг. за четверть. . . .	540	— —
	<hr/>	
Итого: . . .	2,460	— —
За вычетомъ сѣмянъ. . .	550	— —
	<hr/>	
Всего чистаго дохода. . .	1,910	руб. ассигн.

За тѣмъ онъ говоритъ, что съ вышеозначеннаго урожая озимаго и яроваго хлѣба можно получить:

Ржаной соломы 37 овиновъ; по 3 руб. за овинъ	111	р. ассиг.
Съ нихъ мелкаго ржаного колоса и мягины съ		
каждаго овина по 2 руб., а съ 37 овиновъ .	74	р.
Ячменной соломы 10 овиновъ по 5 руб. за		
овинъ	50	р.
Мягины съ cadaго овина по 2 руб., а съ 10		
овиновъ	20	р.
Овсяной соломы 10 1/2 овиновъ по 4 руб. за		
овинъ.	45	р.
Овсянаго пера съ cadaго овина на 1 руб.,		
а съ 10-ти овиновъ	10	р.

Итого отъ соломы и мелкаго корма 310 р.

Потомъ г. Дмитріевъ замѣчаетъ, что усадьба, имѣющая запашки по 30 четвертей ржи въ полѣ, необходимо должна имѣть и сѣнокосы, въ которыхъ должно накашиваться покрайней мѣрѣ 20 стоговъ сѣна, въ 20-ть 10-ти пудовыхъ крестьянскихъ возовъ, что составитъ всего 4000 пудовъ.

Полагая за пудъ сѣна 25 коп. ассиг., получится дохода отъ сѣна 1,000 р. за вычетомъ же обработки сѣнокосовъ, кошения, сушенія и уборки сѣна чистый доходъ смѣло можно положить въ 500 руб.

Для отопленія жилыхъ помѣщеній въ такой усадьбѣ необходимо имѣть въ годъ трехъ полѣнныхъ дровъ 100 саж., что составитъ 5 сажень на каждое задѣльное тягло. За одну перевозку дровъ, за каждую сажень слѣдуетъ положить не менѣе 75 коп., а за всѣ 100 саж. 75 р. 100 сажень 3-хъ полѣнныхъ дровъ могутъ быть изрублены въ однополѣнные 20-ю работниками въ три дня, по 50 коп. въ день на человѣка—30 руб. 100 сажень изрубленныхъ дровъ, 20 женщинъ, или работниковъ, могутъ сложить въ полѣнницы въ три дня; имъ за работу по 30 коп. въ день—18 р. Такимъ образомъ, отъ 20 задѣльныхъ тяголъ и безъ всякихъ мелочныхъ съ нихъ сборовъ, ежегодно можно получить дохода до 2883 руб. ассиг.

или 823 руб. 71 коп. сереб., что составитъ съ одного тягла 41 р. 18 к. серебромъ.

Имѣя свѣдѣнія о количествѣ дохода съ одного задѣльнаго тягла, мы можемъ приблизительно опредѣлить весь доходъ здѣшнихъ помѣщиковъ отъ задѣльныхъ имѣній; доходъ этотъ простирается до 560 т. руб. серебромъ.

За тѣмъ перейдемъ къ опредѣленію годоваго дохода помѣщиковъ съ оброчныхъ крестьянъ. Обыкновенный оброкъ въ Костромской губерніи составляетъ отъ 16 до 30 руб. серебромъ съ тягла, исключая немногихъ лишь имѣній, въ которыхъ онъ простирается до 40 и даже до 50 руб. серебромъ.

Такъ что среднимъ числомъ величину оброка съ тягла можно положить 24 руб. серебромъ.

Общее число чисто оброчныхъ и смѣшанныхъ тяголъ — 98,538 съ которыхъ помѣщики получаютъ оброка 2,352,912 руб. серебромъ.

Слѣдовательно помѣщики всей губерніи со своихъ имѣній, какъ оброчныхъ, такъ и задѣльныхъ, приблизительно получаютъ около 3-хъ. милл. руб. серебр. годоваго дохода.

66) Долги кредитнымъ установленіямъ.

Весьма трудно и даже невозможно въ настоящее время опредѣлить количество долговъ, находящихся на помѣщичьихъ имѣніяхъ, такъ какъ мѣстныхъ долговыхъ книгъ не существуетъ. А потому мы должны ограничиться въ нашихъ выводахъ, одними частными свѣдѣніями, находящимися въ Костромскомъ приказѣ общественнаго призрѣнія.

Къ 1-му Января 1858 года въ уѣздахъ Костромской губерніи, въ Костромскомъ приказѣ Общественнаго призрѣнія, находилось слѣдующее число заложенныхъ имѣній и ревизскихъ душъ и, за сдѣланными по 1858 годъ уплатами, осталось еще долга:

По какимъ уѣздамъ.	Число имѣній.	Число душъ.	Сколько всего осталось долгу къ 1 января 1858 года.	
			Рубли.	Коп.
Костромскому	112	3,800	171,419	79¼
Галичскому	97	3,735	158,616	69¼
Солигаличскому	49	1,389	48,593	82¼
Макарьевскому	25	895	38,898	30¼
Буйскому	60	1,951	88,032	84¼

По какимъ уѣздамъ.	Число имѣній.	Число душъ.	Сколько всего осталось долгу къ 1-му января 1858 года.	
			Рубля.	Коп.
Чухломскому	38	1,012	41,574	73 ³ / ₄
Кологривскому	49	1,381	60,625	83 ³ / ₄
Варнавинскому	13	734	28,943	28 ¹ / ₂
Ветлужскому	3	97	5,032	25
Юрьевецкому	18	712	34,238	95 ³ / ₄
Кинешемскому	61	2,585	103,909	19 ³ / ₄
Нерехтскому	54	1,947	78,409	13 ¹ / ₄
Итого	579	20,238	858,294	86

Слѣдовательно только $\frac{1}{14}$ часть помѣщичьихъ крестьянъ Костромской губерніи заложены въ Костромскомъ приказѣ, а ссуды, числящіяся на нихъ въ долгу, составляютъ въ настоящее время съ небольшимъ 47 р. сер. на душу. Изъ этой же таблицы видно, что среднимъ числомъ на каждое заложненное имѣніе приходится съ небольшимъ по 35 душъ; слѣдовательно ссудами изъ приказа пользуются преимущественно владѣльцы среднихъ и малыхъ имѣній.

Наибольшіе долги числятся на помѣщикахъ уѣздовъ: Костромскаго, Галичскаго и Кинешемскаго, въ которыхъ, въ особенности въ первомъ и послѣднемъ уѣздахъ, промышленность находится на самой высшей степени развитія, противъ другихъ уѣздовъ, и слѣдовательно требовала болѣе капиталовъ.

Но кромѣ вышепоказанныхъ заложженныхъ имѣній въ Костромскомъ приказѣ, помѣщики, особенно богатые, закладываютъ свои имѣнія въ кредитныхъ установленіяхъ обѣихъ столицъ.

Слѣдующая таблица показываетъ количество ссудъ изъ Костромскаго приказа общественнаго призрѣнія по годамъ, за 30 лѣтъ, съ 1828 по 1857 годъ включительно.

1-е десятилѣтіе.				2-е десятилѣтіе.				3-е десятилѣтіе.			
Годы.	Число имѣній.	Число душъ.	Накакую сумму.	Годы.	Число имѣній.	Число душъ.	Накакую сумму.	Годы.	Число имѣній.	Число душъ.	Накакую сумму.
			Рублн.				Рублн.				Рублн.
1828	29	913	52,041	1838	27	1,082	64,900	1848	29	1,274	76,440
1829	31	1,025	61,500	1839	32	2,015	120,900	1849	50	3,518	211,080
1830	27	1,011	60,600	1840	25	895	53,700	1850	43	1,381	82,860
1831	26	902	54,120	1841	29	1,949	116,940	1851	60	3,735	224,100
1832	30	1,150	69,000	1842	31	1,381	82,860	1852	38	1,012	60,720
1833	28	1,018	61,080	1843	27	734	44,040	1853	49	1,949	116,940
1834	24	835	50,100	1844	26	712	42,720	1854	54	897	53,820
1835	29	914	54,840	1845	30	1,012	60,720	1855	60	1,278	76,680
1836	35	1,013	60,780	1846	28	956	57,360	1856	37	924	55,440
1837	31	1,140	68,400	1847	24	818	49,080	1857	35	1,817	110,220
Итого.	290	9,921	622,461	Итого.	279	11,554	693,220	Итого.	455	17,785	1,068,300

Изъ этой таблицы видно, что самые значительные займы изъ приказа были въ 1849 и 1851 годахъ, а самые малые займы, въ последнее 10-лѣтіе, были въ 1854 и 1856 годахъ.

Разсматривая же ссуды по 10-ти лѣтнимъ періодамъ, увидимъ, что количество ихъ постоянно увеличивалось въ продолженіи 10 лѣтъ; такъ въ последнее десятилѣтіе, число заложенныхъ имѣній въ приказъ было въ 1½ раза болѣе, противу первыхъ 2-хъ 10-ти-лѣтій; заложенныхъ душъ почти въ 2 раза болѣе противу 1-го и въ 1½ раза противу 2-го десятилѣтія, а ссуды почти въ 2 раза болѣе противу 1-го, и въ 1 разъ болѣе противу 2-го десятилѣтія.

За неплатежъ недоимокъ и казенныхъ взысканій, а также процентовъ и капитала по займамъ изъ кредитныхъ установленій и за обремененіе имѣній частными долгами, въ продолженіи послѣднихъ 5 лѣтъ, взято въ оплату слѣдующее число имѣній:

Уѣзды.	1853 г.	1854 г.	1855 г.	1856 г.	1857 г.	Итого.
Костромской . . .	125	111	81	79	26	422
Нерехтскій	31	16	9	1	3	60
Кинешемскій . . .	61	68	46	28	33	236
Юрьевецкій	1	—	—	2	—	3
Буйскій	12	11	14	4	2	43
Галичскій	6	7	3	4	6	26
Солигаличскій . . .	14	9	14	11	2	50
Чухломскій	9	18	21	41	1	90
Макарьевскій . . .	13	5	6	4	—	28
Кологривскій . . .	2	1	2	—	3	8
Ветлужскій	4	6	2	3	2	17
Варнавинскій . . .	2	3	2	2	1	10
Итого . . .	280	255	200	179	79	993

Разсматривая эту таблицу, видно, что въ теченіи 5 лѣтъ за разные долги въ одномъ Костромскомъ уѣздѣ была взята въ опеку почти половинна имѣній, взятыхъ во всей губерніи; также очень много было взято въ опеку имѣній и въ Кинешемскомъ уѣздѣ, гдѣ число ихъ составляетъ почти $\frac{1}{4}$ часть всѣхъ имѣній въ губерніи, такъ что въ двухъ уѣздахъ Костромскомъ и Кинешемскомъ, число имѣній, взятыхъ въ опеку за долги, составляетъ $\frac{2}{3}$ всего числа имѣній, взятыхъ въ опеку въ цѣлой губерніи. Особенно бросается въ глаза незначительное число взятыхъ въ опеку имѣній въ Юрьевецкомъ уѣздѣ, въ которомъ въ теченіи разсматриваемаго нами періода поступило въ опеку только 3 имѣнія.

вв) Капитальная цѣнность имѣній.

Капитальная цѣнность имѣній можетъ опредѣлиться или по доходу съ нихъ или по тѣмъ цѣнамъ, по которымъ дѣйствительно продаются имѣнія.

Для того чтобы опредѣлить цѣнность имѣній по доходу съ нихъ, мы возьмемъ въ основаніе выше выведенный чистый доходъ и получимъ капитальную цѣнность имѣній, равную 17 лѣтнему чистому съ нихъ доходу, т. е. принявъ доходъ равнымъ 6% съ капитальной цѣнности имѣній, получимъ что стоимость здѣшнихъ помѣщичьихъ имѣній простирается до 51 м. руб. серебр.; отсюда опредѣляется и капитальная цѣнность одной ревизской души съ надѣломъ удобной и неудобной земли (16,5 десятины), равная 165 руб.

серебромъ. Хотя эти выводы и несовершенно точны, но они не слишкомъ много отдаляются отъ существующихъ здѣсь покупной и продажной цѣнъ имѣній. Что бы убѣдиться въ этомъ, мы представляемъ здѣсь свѣдѣнія о продажахъ имѣній по купчимъ крѣпостямъ, совершеннымъ въ Костромской Гражданской Палатѣ съ 1846 по 1856 годъ. Въ этотъ періодъ времени въ разныхъ уѣздахъ продано по купчимъ крѣпостямъ Гражданской палаты:

Крестьянъ съ землею 11,413 душъ.

Надѣла земли на душу 11 ²/₃ десятинъ разныхъ угодій.

На суммѣ 1,444,971 руб. серебромъ.

Такимъ образомъ оказывается по всей губерніи:

При 11 ²/₃ десятинъ надѣла, за душу 126 руб. Отсюда видно, что на практикѣ продажная цѣна за душу менѣе прежде выведенной почти на 40 руб. сер.; но это происходитъ во первыхъ оттого, что при продажахъ случался меньшій надѣлъ на душу, чѣмъ средній надѣлъ въ помѣщичьихъ имѣніяхъ; во вторыхъ оттого, что продажа имѣній болѣею частію бываетъ отъ нужды въ деньгахъ, перемѣны мѣста, или семейныхъ обстоятельствъ и отъ многихъ другихъ причинъ, что при недостаткѣ покупателей значительно понижаетъ цѣнность имѣній; напротивъ того весьма рѣдко бывають въ Костромской губерніи такіе случаи, которые бы при продажѣ возвышали цѣнность имѣній и въ третьихъ, что при продажѣ владѣльцы обыкновенно уменьшаютъ продажную цѣну, чтобы менѣе платить пошлинъ.

Теперь мы рассмотримъ продажныя цѣны по уѣздамъ.

Объ этомъ мы должны замѣтить, что по причинѣ малаго числа случаевъ продажи въ нѣкоторыхъ уѣздахъ, на среднія числа о цѣнахъ за душу въ каждомъ уѣздѣ отдѣльно никакъ нельзя полагаться.

Изъ данныхъ, имѣющихся у насъ подъ рукою, видно, что среднія цѣны за душу въ продолженіи 10 лѣтъ въ разныхъ уѣздахъ были слѣдующія.

	Надѣлъ на душу въ продажныхъ имѣніяхъ.	Цѣна за одну душу.
Костромской	8	113
Нерехтскій	4	122
Кинешемскій	10	125
Юрьевецкій	9	90
Буйскій	20	116
Галичскій	12	142
Солигаличскій	6	105
Чухломскій	14	147
Макарьевскій	15	166
Кологривскій	25	115
Ветлужскій	32	106
Варнавинскій	35	115
Среднія въ губерніи.	11,5	126

Разсматривая эти данныя, мы видимъ, что въ Юрьевецкомъ и Солигаличскомъ уѣздахъ цѣна за душу дешевле чѣмъ въ остальныхъ; а напротивъ въ Макарьевскомъ выше другихъ уѣздовъ. Но мы прежде уже замѣтили, что цѣнность имѣній зависитъ отъ многихъ условій, которыя весьма разнообразны; да если, кромѣ того, примемъ въ соображеніе малое число случаевъ продажи въ нѣкоторыхъ уѣздахъ и величину поземельнаго надѣла, то нельзя сомнѣваться, что цѣны на имѣнія въ Костромской губерніи стоятъ выше всего въ уѣздахъ промышленныхъ, потому занимающихся хлѣбопашествомъ и наконецъ лѣсныхъ.

Причинами дешевизны лѣсныхъ, многоземельныхъ имѣній до настоящаго времени, можно предполагать:

1) количество земель, преимущественно лѣсныхъ, такъ огромно, что не только не можетъ быть воздѣлано, но и присмотрѣно надлежащимъ порядкомъ; по этому большая часть земель лежитъ совершенно въ пустѣ, подвергаясь буреломамъ и лѣснымъ пожарамъ, послѣ которыхъ произрастеніе новыхъ наростей встрѣчаетъ естественно препятствіе въ теченіи многихъ лѣтъ и самый лѣсъ въ послѣдствіи растетъ уже не прямоствольный, а вылеватый и дряблый.

2) Въ уѣздахъ малоземельныхъ промыслы крестьянскіе имѣютъ совершенно другое направленіе, чѣмъ въ уѣздахъ многоземельныхъ и лѣсныхъ, въ которыхъ лѣсопромышленность уничтожаетъ въ огромномъ количествѣ основной капиталъ владѣльцевъ—лѣса; между тѣмъ какъ въ малоземельныхъ уѣздахъ крестьянскіе промыслы къ капиталу земли присоединяютъ капиталъ разумнаго примѣненія труда и познанія. Крестьяне послѣднихъ уѣздовъ, занимаются ли фабричнымъ производствомъ, мелочною ли торговлею, извозомъ, мастерствами и ремеслами въ другихъ губерніяхъ, во всякомъ случаѣ приносятъ домой заработанный на сторонѣ капиталъ, независимый отъ производительныхъ силъ своей земли и тѣмъ самымъ возвышается цѣнность ея и всего имѣнія. Доказательствомъ какъ ничтожна цѣнность въ уѣздахъ многоземельныхъ, можетъ служить фактъ продажи, въ 1856 году, съ публичнаго торга въ Костромскомъ губернскомъ правленіи, 7 т. десятинъ земли, Макарьевского уѣзда, за 420 руб., т. е. по 6 коп. за десятину.

3) Оброкъ, платимый крестьянами лѣсныхъ уѣздовъ, гораздо менѣе, чѣмъ въ другихъ, не смотря на то, что онъ оплачивается истребленіемъ владѣльческаго капитала;

и 4) Оцѣнка земель по десятинно въ уѣздахъ лѣсныхъ значительно

уменьшена по сравненію съ другими, да при томъ владѣльцы большихъ дачъ, если бы пожелали, въ видахъ какого либо предпріятія получить свидѣтельство на свои земли, для представленія залогомъ по подрядамъ и откупамъ, всегда встрѣчали и будутъ встрѣчать препятствія (чему и были примѣры), какъ отъ мѣстныхъ предводителей и приглашенныхъ къ свидѣтельству дворянъ, такъ и отъ слѣдующихъ инстанцій. Причина тому та, что земли, хотя и показываются удобными, но въ сущности пустынные и не приносятъ дохода, слѣдовательно всякая несостоятельность по залoгу падеть на отвѣтственность лицъ, выдающихъ и утверждающихъ свидѣтельства; а цѣнность земель на мѣстѣ такъ ничтожна, что нѣтъ вѣроятности выручить, чрезъ продажи ихъ, сумму залога.

гг) Продажныя цѣны на земли въ Костромской губерніи (*).

Для того, чтобы можно было еще точнѣе опредѣлить капитальную цѣнность имѣній въ Костромской губерніи, мы выведемъ среднюю цѣну за десятину земляныхъ угодій въ разныхъ мѣстностяхъ; но такъ какъ цѣну на лѣсъ мы уже показали въ статьѣ о лѣсоводствѣ, то здѣсь мы будемъ говорить только о продажныхъ цѣнахъ на пашни и луга.

При опредѣленіи капитальной цѣнности шахатныхъ и сѣнокосныхъ угодій, по Костромской губерніи, принимались въ соображеніе слѣдующія свѣдѣнія.

а) О купленныхъ крестьянами отъ помѣщиковъ земляхъ съ 1831 по 1857 годъ.

б) Мѣстныя цѣны найма за разныя угодья и, наконецъ.

в) Мнѣнія нѣкоторыхъ помѣщиковъ о цѣнности угодій въ разныхъ мѣстностяхъ губерніи.

При осмотрѣ купленныхъ крестьянами земель можно было убѣдиться, что большая часть цѣнъ, показанныхъ по купчимъ крѣпостямъ, столь-низки, что онѣ нисколько не соотвѣтствуютъ дѣйствительной стоимости угодій, — а это могло произойти частью потому, что крестьяне, пользуясь случайными обстоятельствами продавцевъ, дѣйствительно покупали земли весьма дешево; преимущественно же оттого, что въ купчихъ крѣпостяхъ, на незаселенныя земли показывается обыкновенно установленная закономъ цѣнность десятины для платежа положенныхъ пошлинъ, при совершеніи ак-

(*) Эти свѣдѣнія собраны при производствѣ оцѣнки казенныхъ селеній Костромской губерніи въ 1855—1858 годахъ.

товъ (*) По этому изъ 800 купчихъ крѣпостей оказались заслуживающими довѣрія только 26, и большая часть изъ нихъ на покупку сѣнокосовъ. Означенныя въ этихъ купчихъ цѣны, по отзыву крестьянъ, показаны тѣ самыя, за которыя покунались земли и довольно вѣрно выражаютъ действительную стоимость угодій, какъ это подтвердилось и по осмотру. Принявъ такія купчія за основаніе, можно было приблизительно вѣрно опредѣлить и цѣнность однохарактерныхъ съ ними угодій. Кроме того, приняты были въ соображеніе наемная плата за угодыя, а также доходы ичисленные при оцѣнкѣ земель, казенныхъ селеній, для опредѣленія поземельной подати.

Наемная плата за десятину пахатныхъ угодій (низшая 90 к., а высшая до 2 р. 60 к.) составляетъ отъ 5,4% до 6,5%, капитальной ихъ цѣнности. По сѣнокоснымъ же угодыямъ наемная плата составляетъ слѣдующіе проценты капитальной цѣнности сихъ угодій: а) въ лучшихъ поемныхъ отъ 10 до 12%; въ хорошихъ около 8% и б) въ худшихъ, по качеству, сѣнокосахъ (пустошныхъ) около 6%. Высшій процентъ на сѣнокосы объясняется тѣмъ, что потребность найма сѣнокосовъ и особенно хорошихъ, находящихся только въ извѣстныхъ мѣстностяхъ губерніи, гораздо значительнѣе противъ потребности на наемъ пашень и худыхъ сѣнокосовъ, которыхъ сравнительно болѣе.

Наемъ сѣнокосныхъ угодій дѣлается весьма часто въ видѣ торговаго предпріятія, и кроме того по необходимому условію хозяйства—содержать достаточное количество скота для удобренія полей. Цѣны на земли въ Костромской губерніи оказались: на пахатныя—высшая 42 р. 50 к., низшая 10 р.; на сѣнокосы, высшая 105 р., низшая 10 р.

Что же касается до земель невоздѣлываемыхъ, пустошныхъ, дикихъ, но годныхъ для воздѣлыванія подъ пашни, цѣнность которыхъ не показана, то капитальная стоимость ихъ можетъ быть опредѣлена въ половину противъ цѣнъ, опредѣленныхъ для того же качества пахатныхъ земель.

(*) Цѣнность десятины для Костромской губерніи установлена въ 7 руб. 50 коп. за исключеніемъ уѣздовъ Ветлужскаго и Макарьевскаго, въ которыхъ десятина оцѣнена 1 руб. 75 коп. Эта цѣна отнюдь не выражаетъ низкаго качества угодій поименованныхъ уѣздовъ, а зависитъ отъ случайныхъ обстоятельствъ того края, въ которомъ, послѣ оцущошавшихъ ту мѣстность пожаровъ, горѣлыя земли отдавались въ залогъ по питейнымъ откупамъ.

ВѢДОМОСТЬ

О КАПИТАЛЬНОЙ ЦѢННОСТИ РАЗНЫХЪ ЗЕМЕЛЬНЫХЪ УГОДІЙ.

Уѣзды.	Пахатная земля.			Сѣнокосная земля.				
	Родъ, качество и мѣсто- положеніе земли.	Цѣна десяти- ны земли.			Родъ, качество и мѣстоположеніе земли.	Цѣна десяти- ны земли.		
		Высшая.	Низшая.	Средняя.		Высшая.	Низшая.	Средняя.
<i>Костромской уѣздъ.</i> I мѣстность.	Въ западной части уѣзда, къ Сѣверу и Югу, хо- рошая супесь, въ средн- нѣ уѣзда песчаная поч- ва, а въ оконечности сѣ- верной части суглинокъ.	41	20	30 $\frac{1}{2}$	Заливные по р. р. Волгѣ, Костромѣ, Андобѣ и Мезѣ	105	35	70
					Пустошные	35	15	25
II мѣстность.	Въ восточной части уѣзда сушь среднего ка- чества, переходящая въ илъ и въ сѣверовосточ- ной части суглинокъ. .	35	15	25	Заливные по р. р. Стежерѣ, Волгѣ и Андобѣ	90	30	60
					Пустошные	34	10	22
<i>Нерехтскій уѣздъ.</i> I мѣстность.	Лучшія земля суглинис- тая, по рѣкѣ Соловицѣ; прочіе же разряды су- глинистые и супесчаные разнаго качества	42 $\frac{1}{2}$	20 $\frac{1}{2}$	31 $\frac{1}{2}$	Поемные по р. р. Соловицѣ, а так- же и Нерехтѣ.	75	35	35
					Пустошные	34	10	22
<i>Юрьевскій уѣздъ.</i> I мѣстность.	Сѣверная часть уѣзда по р. Волгѣ нѣсколько луч- ше, а съ удаленіемъ къ западу качество земель, понижается. Почва су- глинистая разнаго каче- ства	36	17	26 $\frac{1}{2}$	Небольшая часть по р. Волгѣ, близъ г. Юрьевца	100	35	75
					Пустошные	35	15	25
<i>Макарьевскій уѣздъ.</i> I мѣстность.	Центральная часть уѣзда отъ границы Кологрив- скаго уѣзда, по правому берегу р. Унжи и по обѣимъ берегамъ рѣкѣ Немды и Неи (хорошая супесь). Сюда же отно- сится юговосточная часть, вдавшаяся угломъ въ Нижегородскую губер- нію (хорошій суглинокъ).	35	15	25	Заливные по лѣво- му берегу р. Вол- ги отъ впаденія р. Унжи до границъ Нижегородской губерніи	100	35	75

II мѣстность.	Западная и восточная части уѣзда, почва суглинистая разнаго качества и песчаная	25	11	18	<p>По р. Унжѣ, Немдѣ, Неѣ до ихъ впаденія, также сѣнокосы по р. Шачѣ, лежащія въ сѣверозападной части уѣзда, которые всѣ принадлежатъ къ заливнымъ сѣнокосамъ, по достоинству хуже первыхъ . . .</p> <p>Къ этой же мѣстности должно отнести всѣ пустошные</p>	85	35	60
<i>Галичскій уѣздъ.</i>								
I мѣстность.	Къ ней относится вся сѣверная и западная часть уѣзда съ грунтомъ земли хорошимъ, супесчанымъ и отчасти суглинистымъ	36	19	27 ¹ / ₂	Заливные по р. р. Тебзѣ и Вексѣ . .	80	34	57
II мѣстность.	Центральная, восточная и южная части, съ грунтомъ земли суглинистымъ, переходящимъ въ илъ	31	17	24	Пустошные	30	10	20
<i>Тухломскій уѣздъ.</i>								
I мѣстность.	Преобладающая почва суглинистая разнаго качества, за исключеніемъ сѣверной части по теченію р. Волги съ супесью.	30	16	23	<p>Заливные по р. р. Яхнѣ, Вигѣ и отчасти по Вексѣ и Вочѣ</p> <p>Пустошные</p>	80	34	57
						25	11	18
<i>Солгаличскій уѣздъ.</i>								
I мѣстность.	Преобладаетъ суглинокъ разнаго качества; по теченію же рѣкъ Костромы и Вексы песчаная почва, переходящая въ сѣверозападной части въ супесокъ	30	15	22 ¹ / ₂	<p>Заливные по р. р. Гексѣ, Точимѣ и частью Костромѣ худшаго качества.</p> <p>Пустошные</p>	65	25	45
						25	11	18
<i>Буйскій уѣздъ.</i>								
I мѣстность.	Западная часть уѣзда съ лучшимъ суглинкомъ по р. Корегѣ; сюда же относятся супесчаная земля между рѣчками Письмой и Тебзой	37 ¹ / ₂	20 ¹ / ₂	29	<p>Заливные по р. р. Тебзѣ, Шачѣ, Письмѣ и отчасти Вобышу</p> <p>Пустошные</p>	80	25	52 ¹ / ₂
						25	11	18

II мѣстность.	Южная, сѣверная и сѣверо-восточная части уѣзда съ суглинкомъ средняго качества, который переходитъ въ илъ	30 ¹ / ₂	15 ¹ / ₂	23				
Кинешемскій уѣздъ.								
I мѣстность.	По правому берегу рѣки Волги, съ суглинкомъ средняго качества. . . .	37	20	28 ¹ / ₂	Заливные по р. Мерѣ и отчасти Покшѣ и Мезѣ средняго качества . .	65	25	45
II мѣстность.	По лѣвую сторону р. Волги съ суглинкомъ, переходящимъ къ западу въ илъ	29	15	22	Пустошные	25	11	18
Кологривскій уѣздъ.								
I мѣстность.	Въ южной части уѣзда преобладаютъ сѣропесчаныя поемныя земли, вдоль по теченію рѣки Ней	33	13	23	Заливные по р. р. Ней, Вельшѣ, Шуѣ и Милѣ.	40	21	30 ¹ / ₂
II мѣстность.	Остальная часть (средняя полоса уѣзда) тощая, песчаная почва, а въ западной части рыхлый суглинокъ	25	11	18	Пустошные	20	11	15 ¹ / ₂
Варнавинскій уѣздъ.								
I мѣстность.	Южная часть хорошій илъ	33	13	23	Заливные сѣнокосы по р. Ветлугѣ.	55	17	36
					Пустошные	18	10	24
Ветлужскій уѣздъ.								
I мѣстность.	Въ южной части преобладаетъ разсыпчатый суглинокъ, въ срединѣ хорошій илъ, а къ сѣверу скудная, песчаная почва.	27	10	18 ¹ / ₂	Заливные сѣнокосы по р. р. Ветлугѣ, Какшѣ, Пижмѣ, Ней и проч.	45	20	32 ¹ / ₂
					Лѣсные и болотные.	21	10	15 ¹ / ₂

в) СЕЛЬСКОЕ ХОЗЯЙСТВО ПОМѢЩИЧЬИХЪ КРЕСТЬЯНЪ.

Расположеніе злѣшнихъ селеній вообще весьма неудобно для сельскаго хозяйства; дворы большею частью устраиваются и примыкаютъ сплошь одинъ къ другому, раздѣляясь, въ нѣкоторыхъ мѣстахъ, узкими переулками.

Устройство крестьянских усадеб, (*) точно также как и расположение селеній, представляет весьма много неудобствъ. Онѣ строятся и теперь такимъ же образомъ, какъ строились за нѣсколько вѣковъ тому назадъ, а именно:

Избы Костромскихъ крестьянъ строятся большею частію съ подызбицей; послѣдняя служитъ имъ вмѣсто кладовой и въ ней помѣщается молоко, квасъ и другіе хозяйственные запасы. Иногда же въ этихъ подызбицахъ производится кормленіе рогатого скота и овецъ.

Въ подызбицахъ ни полу, ни печей нѣтъ, а потому въ нихъ бываетъ сильный холодъ; такъ что при большихъ морозахъ мерзнетъ молоко и другіе припасы. Отъ холодныхъ подызбицъ и въ самыхъ избахъ напоу весьма холодно, тогда какъ вверху на полатяхъ нестерпимый жаръ, въ слѣдствіе чего въ избѣ нигдѣ нѣтъ умѣренной температуры. Мы уже сказали, что въ подызбицахъ кормится иногда скоть, а потому въ ней по необходимости должна постилаться солома, на которую изъ верхняго жилья, сквозь неплотно насланный въ немъ полъ, проваливаются горячіе угли отъ дучины, отъ чего нерѣдко бываютъ пожары.

Окошекъ въ избахъ обыкновенно дѣлаютъ пять: три на лицевой и два на боковыхъ стѣнахъ; отъ этого несоразмѣрнаго числа оконъ въ небольшой избѣ и притомъ съ одинакими лѣтними рамами, нигдѣ, кромѣ какъ на печи и палатахъ, нельзя укрыться отъ сквознаго вѣтра; это послѣднее обстоятельство и составляетъ причину, почему крестьяне очень часто страдаютъ простудными болѣзнями, въ особенности же маленькія дѣти, непонимающія дѣйствія сквознаго вѣтра.

Часть избы противъ печи отдѣляется досчатой перегородкою для хозяйки дома, чтобъ ей никто не мѣшалъ заниматься стряпней. Въ сѣняхъ дѣлается чуланъ, или сельникъ, для поклажи одежды и другихъ крестьянскихъ пожитковъ, а также иногда дѣлается свѣтелка или горница съ небольшою печью.

Дворъ для скота пристраивается у здѣшнихъ крестьянъ къ избѣ, окружая ее собою съ одной изъ боковыхъ сторонъ и сзади, а иногда и весь дворъ приставляется къ избѣ съ боку; а такъ какъ стѣны двора выводятся гораздо ниже чѣмъ у избы, то крыша его въ первомъ случаѣ притыкается съ боку и сзади избы къ ея стѣнамъ, а иногда боковая

(*) Описаніе крестьянскихъ усадебъ заимствовано нами изъ соч. г. Дмитріева: «О сельскомъ хозяйствѣ въ Костромской губерніи».

часть крыши двора, если онъ довольно высокъ, кладется на край избенной крыши, и всегда въ переломъ съ нею; въ послѣднемъ же случаѣ нижнія части крышъ или кровли избы и двора соприкасаются только между собою въ видѣ угла, обращеннаго къ низу, куда зимой наноситъ множество снѣгу и вообще отъ такой постройки крышъ лѣтомъ, во время дождей, а весной отъ тающаго снѣга, вода течетъ по стѣнамъ избы на дворъ; отчего во 1-хъ крестьянскія избы гниютъ преждевременно и тѣмъ истребляется напрасно множество строеваго лѣса, во 2-хъ скотъ принужденъ весной стоять на дворахъ въ грязи и потому часто получаетъ подсѣдины; въ 3-хъ, обмывается текущею съ крышъ водою, которую крестьяне, чтобъ избавиться надворѣ грязи, спускаютъ чрезъ канавки, нарочно для этаго сдѣланныя, и тѣмъ лишаются лучшей части удобрения для своихъ полей; въ 4-хъ, крыша на задней половинѣ двора по необходимости уже дѣлается чрезъ мѣру широкая, такъ что на нее изъ избы наноситъ зимой множество снѣгу; такія широкія крыши часто обваливаются отъ тяжести снѣга и давятъ собою скотъ, а иногда и людей; и въ 5-хъ, крестьянскіе дворы строятся иногда несоразмѣрно большими, противъ числа скота въ нихъ содержаемаго: отчего навозъ не имѣетъ хорошихъ качествъ, а потому кратковременно дѣйствуетъ на плодородіе пахатной земли; а излишній лѣсъ, употребляемый на постройку большаго двора, пропадаетъ бесполезно.

Позади двора устраивается гумно, въ которомъ ставится хлѣбный амбаръ и другія принадлежности.

Въ концѣ же гумна дѣлаютъ овинъ, который въ большей части случаевъ располагается очень близко отъ другихъ строеній, а при безпечности крестьянъ, такое помѣщеніе овина бываетъ причиною непрерывныхъ пожаровъ въ деревняхъ, которые такъ часто случаются въ Костромской губерніи.

Въ остальной части усадебной земли, большею частію лежащей въ селеніи, устроенъ огородъ. Вся усадьба обнесена заборомъ или плетнемъ.

Пахатныя поля и луга почти вездѣ отдѣлены отъ усадебъ, но по тѣсному размѣщенію послѣднихъ, особенно въ большихъ селеніяхъ, слишкомъ отдалены отъ нихъ. Относительно пользованія землями крестьяне соблюдаютъ слѣдующее: всѣ предоставленныя имъ земли дѣлятся на полосы или участки, не по числу ревизскихъ душъ, а по числу тяголъ или наличныхъ работниковъ. Это дѣленіе крестьяне здѣшной губерніи, при прибыліи или убыліи тягла, дѣлаютъ почти ежегодно подъ посѣвъ озимаго и яроваго хлѣба. При дѣленіи земли крестьяне мало заботятся о томъ, чтобы участки находились въ одномъ мѣстѣ, а главное, чтобы выгоды и не-

удобства известнаго мѣста были пропорціонально раздѣлены между всѣми домохозяевами. По этимъ причинамъ есть деревни, гдѣ крестьяне имѣютъ, въ каждомъ изъ трехъ полей, по 20 и болѣе полосъ, изъ которыхъ нѣмья не шире двухъ аршинъ. При такомъ порядкѣ вещей неминуемо слѣдуетъ нерадѣніе объ удобреніи земли (потому что крестьянинъ не увѣренъ, что полосы, которыми онъ владѣетъ въ настоящемъ году, останутся за нимъ на всю его жизнь), а вмѣстѣ и плохіе урожаи, которые такъ часто случаются на земляхъ здѣшнихъ крестьянъ.

Сѣнокосы дѣлятъ ежегодно на участки по достоинству травы, слѣдующимъ образомъ:

При наступленіи сѣнокоса, они собираются на луга и начинаютъ дѣлить траву веревкой на столько участковъ, сколько въ деревнѣ имѣется наличныхъ тяголъ, и означаютъ эти участки прокосами и древесными вѣточками; такимъ образомъ они раздѣляютъ нескошенную траву на всѣхъ состоящихъ во владѣніи ихъ лугахъ, смотря по мѣсту и качеству травы, на столько отдѣленій сколько разнокачественна можетъ быть трава.

Кончивши раздѣлъ травы на одномъ какомъ либо лугу или мѣстѣ, они мечутъ жребіи, кому какой участокъ достанется.

Если же лугъ слишкомъ малъ для дѣлежа на многіе участки, то трава скашивается вообще всею вотчиною и раскладывается на столько равныхъ кучъ, сколько наличныхъ тяголъ; послѣ чего бросаютъ жребіи, кому какая куча достанется.

Такое неопредѣленное владѣніе сѣнокосами причиняетъ весьма большой вредъ хозяйству; потому что оно во 1-хъ) порождаетъ въ крестьянахъ рѣшительную безпечность къ сѣнокосамъ; во 2-хъ, напрасно теряется много времени на дѣленіе луговъ на участки, на соглашенія и споры при дѣлежахъ; въ 3-хъ, невольнымъ образомъ крестьяне опаздываютъ началомъ сѣнокоса; ибо не всѣ мужики соглашаются въ одно время начать работу; одни изъ нихъ говорятъ, что косить еще рано, другіе—что косить пора, потому что много травы уже отцвѣло, третьи толкуютъ, что трава еще подрастетъ. Иногда два или три крестьянина отлучаются по своимъ дѣламъ въ городъ или дальнюю деревню, и тѣмъ останавливаютъ дѣлежъ травы до ихъ возвращенія; въ такихъ соглашеніяхъ и остановкахъ время сѣнокоса отсрочивается часто до Ильина дня, когда трава подсохнетъ уже на корнѣ и лишится питательныхъ своихъ соковъ.

Впрочемъ здѣсь слѣдуетъ замѣтить, что подобные ежегодные передѣлы, какъ пахатныхъ такъ и сѣноносныхъ земель, производятся не во всѣхъ

помѣщичьихъ имѣніяхъ. Въ нѣкоторыхъ помѣщичьихъ имѣніяхъ, для избѣжанія частыхъ передѣловъ, столь вредныхъ для крестьянскаго хозяйства, постановлено, что бы послѣ убыли тяголь, земли отдавать вновь прибывшимъ. Если же убывшихъ тяголь нѣтъ, то отводятъ участки изъ свободныхъ земель, и только въ крайнемъ случаѣ, по распоряженію помѣщика, производится общій передѣлъ земель.

Способы обработки участковъ и вообще производство полевыхъ работъ, земледѣльческія орудія, воздѣлываемые продукты тѣ же самыя у помѣщичьихъ крестьянъ, какіе употребительны въ цѣломъ краѣ, и такъ какъ объ этихъ предметахъ мы уже говорили въ статьѣ о сельскомъ хозяйствѣ вообще въ Костромской губерніи, то теперь, умолчавъ о нихъ, прямо обратимся къ посѣвамъ и урожаямъ разнаго рода хлѣбовъ на земляхъ помѣщичьихъ крестьянъ.

По свѣдѣніямъ имѣющимся въ мѣстной комисіи народнаго продовольствія, количество посѣва и урожая разнаго хлѣба, въ 1857 году, у помѣщичьихъ крестьянъ было слѣдующее:

	Посѣано.	Собрано.	Верно.
Озимаго	330,670	1,113,395	3 ³ / ₈
Ярваго	678,006	1,880,408	2 ⁷ / ₈
Картофеля	42,031	124,442	почти 2

Такъ какъ число помѣщичьихъ крестьянъ, за исключеніемъ дворовыхъ, продовольствіе которыхъ преимущественно лежитъ на самихъ помѣщикахъ, простирается до 283,689 душъ мужскаго пола и 308,880 ж., а всего до 592,569, то количество посѣва и урожая на одну душу мужскаго пола и на одну душу обоюго пола выражается слѣдующими цифрами:

	О з и м а г о .		Я р о в а г о .		К а р т о ф е л я .	
	Посѣано.	Собрано.	Посѣано.	Собрано.	Посѣано.	Собрано.
На одну душу мужскаго пола.	1 чет. 1 ¹ / ₂ четв.	3 ч. 1 четв.	2 ч. 3 четв.	4 ч. 4 ¹ / ₂ четв.	1 ¹ / ₂ четверика.	3 ¹ / ₂ четверика.
— — — обоюго пола.	— 4 ¹ / ₂ четв.	1 ч. 6 ¹ / ₂ четв.	1 ч. 1 четв.	3 ч. 1 ¹ / ₂ четв.	1 ¹ / ₂ четверика.	4 ¹ / ₂ четверика.

Слѣдовательно сборъ всѣхъ родовъ хлѣба и картофеля простирается до 5-ти четвер. 1¹/₂ четв. на одну душу обоюго пола.

Для того же, чтобы судить достаточно ли количество собираемаго хлѣ-

ба на продовольствіе жителей, нужно отдѣлить сѣмена для будущаго урожая, и тогда останется собственно на продовольствіе жителей:

Ржи	782,725	четвер.
Яроваго.	1202,492	»
Картофеля	82,391	»

Но такъ какъ для продовольствія 283,689 д. мужскаго пола и 308,880 д. женскаго пола, необходимо ржи 1,101,500 четв., слѣдовательно недостатокъ ржи простирается до 319,000 четв.; сдѣлавъ подобный же расчетъ, какъ мы дѣлали въ общемъ взглядѣ на сельское хозяйство Костромской губерніи, окажется что яроваго хлѣба останется до 500 т. четвертей.

аа) Работа по найму.

Обработка земли посредствомъ найма преимущественно встрѣчается въ сѣверозападныхъ уѣздахъ: Солигаличскомъ, Чухломскомъ, а также Галичскомъ и западной части Костромскаго, именно въ тѣхъ мѣстахъ, гдѣ болѣе всего развиты выгодные отлучные промыслы. Въ уѣздахъ же прилегающихъ къ Вятской и частью къ Нижегородской и Владимірской губерніямъ, гдѣ болѣе развиты мѣстные промыслы, обработка земли наемными работниками очень рѣдко встрѣчается, и самая наемная плата работнику значительно понижается противъ вышеупомянутыхъ уѣздовъ, гдѣ на увеличеніе наемной платы имѣетъ прямое вліяніе и прилегающая къ той части Костромской губерніи, Ярославская губернія, въ которой плата работнику еще возвышается, по случаю преобладающихъ въ ней еще болѣе выгодныхъ отлучныхъ промысловъ.

Работники и работницы почти исключительно нанимаются на одно лѣтнее время и только въ рѣдкихъ случаяхъ встрѣчается наемъ на круглый годъ; случай же найма зимнихъ работниковъ почти не встрѣчается.

Нанимателями работниковъ и работницъ обыкновенно бываютъ богатые крестьяне, которые сами отлучаются изъ своихъ домовъ на болѣе выгодные промыслы. Нанимаются же въ работники преимущественно самые бѣдные и бездомные мужики изъ окрестныхъ мѣстъ. Наемъ же работниковъ изъ другихъ губерній въ здѣшнихъ мѣстахъ довольно рѣдокъ; изъ Костромской губерніи, особенно изъ Буйскаго уѣзда, крестьяне ходятъ на земледѣльческія работы въ Ярославскую губернію.

По мѣстнымъ изслѣдованіямъ оказывается, что въ сѣверозападной части губерніи, наемная плата работнику въ дѣйствительности выше чѣмъ въ другихъ мѣстахъ, и можетъ быть принята до 20 руб., а въ остальной

части цѣнность найма простирается до 16 руб. сер. и даже ниже, такъ что среднюю наемную плату земледѣльческому работнику на лѣто можно принять 18 руб. сер., а работницѣ около половины, а именно 9 р. 50 к. Присоединивъ же къ наемной платѣ работнику за 7 мѣсяцевъ, расходы на пищу 12 р. 25 к., одежду 9 р. 94 к.; то всего выйдетъ стоимость содержанія работника, вмѣстѣ съ платою ему, 40 р. 19 к., а работницы 30 р. 97½ к., принявъ, что на пищу ей нужно 9 р. 80 к., на одежду 9 р. 54¾ к. и на помѣщеніе 2 р. 12¾ к., а всего 21 р. 47½ к. Отсюда же видно, что издержки на содержаніе работниковъ и въ особенности работницѣ замѣтно выше, чѣмъ самая наемная плата.

Вотъ выводъ, по сличенію всѣхъ имѣющихся данныхъ, о среднихъ цѣнахъ найма на лѣто по уѣздамъ:

	Работнику.
<i>Сѣверозападные уѣзды.</i>	
Чухломскій	21 р. 25 к.
Солыгаличскій	29 » 50 »
Галичскій	20 » 75 »
Западная часть Кологривскаго .	18 » 75 »
<i>Югозападные уѣзды.</i>	
Буйскій	17 » 50 »
Костромской	18 » 25 »
Нерехтскій	18 » — »
Кинешемскій	16 » 75 »
Юрьевоцкій	16 » 50 »
<i>Восточные уѣзды.</i>	
Варнавинскій	14 » 50 »
Ветлужскій	14 » 75 »
Макарьевскій	15 » 75 »
Восточная часть Кологривскаго .	15 » 25 »

Свѣдѣнія о наемныхъ работахъ, какъ пѣшихъ такъ и конныхъ, весьма неопредѣлительны и потому трудно выводить какія либо заключенія. Если мы возьмемъ стоимость содержанія въ теченіи 7 мѣсяцевъ работника, вмѣстѣ съ платою ему 42 р. 85 к., а работницы—31 р. 7¼ к., то считывая на день, полагая въ означенный періодъ времени 160 дней, рабочий день опредѣлится мужескій въ 26½ к., а женскій 19½ к. Но

во всякомъ случаѣ поденные работники относительно дороже постоянныхъ, такъ что во время сѣнокоса мужескій день стоитъ отъ 30 до 40 и даже иногда до 50 коп. сер.; во время паханья одинъ работникъ безъ лошади отъ 15 до 30 коп. сер.; при молотбѣ отъ 10 до 25 коп. сер.; но такъ какъ поденные работники обыкновенно состоятъ на хозяйскихъ харчахъ, то введя это въ расчетъ выйдетъ, что поденная плата еще значительно увеличится.

Такая значительность наемной платы, какъ годовой, такъ и поденной, объясняется выгодными, какъ отлучными такъ и мѣстными, промыслами, существующими въ здѣшней губерніи.

О наемной цѣнности конныхъ рабочихъ дней, мы имѣемъ весьма мало данныхъ, да и тѣ очень невѣрны, а потому на нихъ никакъ нельзя вполне полагаться; впрочемъ съ достовѣрностію можно сказать, что конный рабочий день противъ пѣшого стоитъ дороже 12 к. сер., а въ самое горячее для лѣтнихъ работъ время и 20 к. серебромъ.

66) О запасныхъ сельскихъ магазинахъ и общественныхъ запашкахъ.

Для обезпеченія народнаго продовольствія, 4-го іюля 1834 года, установлены сборы: денежный по 48 к. сер. съ души и хлѣбный по 1 четверти ржи и $\frac{1}{2}$ ч. яроваго. На основаніи этихъ постановленій для составленія денежнаго запаснаго капитала, помѣщиками крестьяне обязаны вносить по 3 к. сер. съ души до тѣхъ поръ, пока не составитъ закономъ опредѣленная сумма; а запасы хлѣбные образуются посредствомъ ежегодныхъ взносовъ въ магазины извѣстнаго количества хлѣба. Завѣдываніе народнымъ продовольствіемъ помѣщиковъ крестьянъ возложено на комисію народнаго продовольствія.

Полное количество хлѣбныхъ запасовъ на 291,240 душъ, подверженныхъ сбору, въ 1857 году, должно было быть:

Ржи	291,240	четвертей
Яроваго	145,620	»

Всего . . 436,860 четвертей

Дѣйствительно же состояло въ магазинахъ къ 1-му Генваря 1858 года.

Ржи	409,330	чет. 7 чет. и 2 гар.
Яроваго	205,516	» 1 » 5 »

Слѣдовательно въ излишкѣ оказывается:

Ржи	118,090	чет. 7 чет. и 2 гар.
Яроваго	59,896	» 1 » 5 »

Кромѣ того въ ссудахъ: Ржи 6,774 чет. 7 чет. и 4 гар.

Яроваго. . . 1,905 » 7 » 4

Да въ недоимкѣ: Ржи 4,365 » 5 »

Яроваго. . . 2,033 » 4 »

И такъ всего въ излишкѣ оказывается 193,063 четв. 4 четв. 7 гар.

Весь хлѣбный запасъ помѣщичьихъ крестьянъ помѣщается въ 1849 магазинахъ.

Количество хлѣбныхъ запасовъ продовольствія въ Костромской губерніи по уѣздамъ распредѣляется слѣдующимъ образомъ:

В Ъ Д О М О С Т Ъ										
О ХЛѢБНЫХЪ ЗАПАСАХЪ ПРОДОВОЛЬСТВІЯ ВЪ КОСТРОМСКОЙ ГУБЕРНІИ.										
Уѣзды.	Число душъ подлежащихъ сбору.	Число магазиновъ.	Къ 1-му января 1858 года.						Въ холбоѣ или излишкѣ считается по 1 четверти озимаго и 1/2 чети яроваго на душу.	
			На лицо.		Въ ссудахъ.		Въ недоимкѣ.			
			Озим.	Яров.	Озим.	Яров.	Озим.	Яров.	Озим.	Яров.
Костромской . . .	27,409	242	38,730 1—	19,305 1—1	115 —	106 —	655 5—4	553 7—	12,091 6—4	6,060 4—1
Кинешемскій . . .	32,477	236	45,438 4—4	22,719 2—2	1,076 —4	538 —2	171 —4	85 4—2	14,208 5—4	7,104 2—6
Нерехтскій	50,247	293	74,632 —	37,609 —	3,766 —	644 —	1,380 —	739 —	29,531 —	13,868 4—
Юрьевецкій	18,013	109	25,806 5—	12,942 2—4	78 —	— —	— —	— —	7,871 5—	3,935 6—4
Галичскій	32,828	248	44,235 4—4	22,065 4—	712 —4	479 3—2	395 4—	213 6—4	12,515 1—	6,344 5—6
Солигаличскій . . .	15,627	139	21,487 3—2	10,774 1—6	113 5—	32 —	658 5—6	353 1—2	6,632 6—	3,345 7—
Макарьевскій . . .	13,867	71	19,120 —	9,499 6—4	— —	— —	89 7—6	102 —4	5,342 7—6	2,668 3—
Буйскій	19,463	148	26,984 2—	13,808 2—6	— —	— —	887 1—	122 2—2	8,408 3—	4,199 1—
Ветлужскій	17,384	46	23,020 1—	11,716 5—2	626 1—4	106 4—	— —	— —	6,262 2—4	3,131 1—2
Чухломскій	17,443	133	25,088 2—4	12,541 1—2	— —	— —	127 4—4	63 6—2	7,772 7—	3,886 3—4
Варнавинскій . . .	22,153	64	31,091 6—4	15,690 2—6	288 —	— —	— —	— —	9,226 6—4	4,618 6—6
Кологривскій . . .	24,329	120	33,695 1—	16,841 3—4	— —	— —	— —	— —	9,367 1—	4,676 7—4
Итого	291,240	1,849	409,329 7—2	205,513 7—2	6,774 1—5	1,905 7—4	4,369 6—	2,233 4—	129,231 3—6	63,835 5—1

Денежный капитал продовольствія у помѣщичьихъ крестьянъ далеко превышаетъ опредѣленный размѣръ; именно къ 1-му Января 1858 года его находилось; въ сохранной казнѣ 156,823 р. 54¼ к.

и въ уѣздныхъ казначействахъ 7,377 » 4¾ »

Итого на лицо 164,200 » 59 »

Кромѣ того въ ссудахъ и въ долгу 47,400 » 37 »

Всего . . . 211,600 » 96 »

Такъ какъ полный денежный капиталъ на 293,140 душъ долженъ былъ быть 140,706 р. 70 к., сдѣдовательно остается въ излишкѣ—70,894 р. 26 к., или по 23½ к. сер. на душу; такъ что весь денежный капиталъ составляетъ по 71½ к. сер. на душу.

Въ продолженіи послѣднихъ 10 лѣтъ, съ 1848 по 1-е Января 1858 года, въ помощь помѣщичьимъ крестьянамъ, по случаю неурожаявъ, выдано было изъ магазиновъ хлѣба:

	Ч е т в е р т е й .		
	Озимаго.	Яроваго.	Всего.
Въ 1848-году . . .	488	178	666
» 1853 » . . .	1,607	8,100	9,707
» 1854 » . . .	1,549	690	2,239
» 1855 » . . .	2,241	50	2,291
» 1856 » . . .	4,328	2,659	6,987

Что же касается до денегъ, то ихъ на продовольствіе никогда не было выдаваемо ни помѣщикамъ, ни ихъ крестьянамъ.

Разсматривая всѣ выше изложенныя данныя, видно, что продовольствіе помѣщичьихъ крестьянъ, благодаря запаснымъ магазинамъ и денежному запасному капиталу, обезпечено на многіе неурожайныя годы.

Для составленія хлѣбныхъ запасовъ, вмѣсто сбора съ крестьянъ, нѣкоторые помѣщики устроили общественныя запашки, но въ настоящее время, можно сказать, что онѣ не существуютъ, потому что на общественной запашкѣ въ 1857 году всего высѣвалось:

Озимаго 16 четвер. и

Яроваго 6 »

А собрано Озимаго 52 »

Яроваго 21. »

УПРАВЛЕНИЕ ПОМѢЩИЧЬИМИ КРЕСТЬЯНАМИ.

Помѣщичьи имѣнія управляются или самими помѣщиками, или бур-
мистрами изъ крестьянъ, или же нанятыми управляющими. Въ тѣхъ имѣ-
ніяхъ, гдѣ живутъ сами помѣщики, крестьяне находятся подъ непосред-
ственнымъ управленіемъ самихъ владѣльцевъ; гдѣ же помѣщики не
живутъ, то имѣніемъ управляетъ или управляющій или бурмистръ,
или тотъ и другой вмѣстѣ. Въ большихъ имѣніяхъ находятся особыя
конторы.

Въ каждой деревнѣ, имѣющей не менѣе 10 дворовъ, есть староста,
назначаемый помѣщикомъ, который обязанъ смотрѣть за нравственностію
крестьянъ, разбирать ихъ ссоры, передавать приказанія помѣщика, наря-
жать на работы, собирать съ крестьянъ подати, господскіе сборы и хлѣбъ
въ запасныя магазины. Кромѣ того въ каждой деревнѣ есть еще особыя
десятскіе.

г) УСТРОЙСТВО, СЕЛЬСКОЕ ХОЗЯЙСТВО И ПРОМЫШЛЕННОСТЬ
ГОСУДАРСТВЕННЫХЪ КРЕСТЬЯНЪ.

Выше было показано, что все ревизское народонаселеніе государствен-
ныхъ имуществъ заключаеѣ въ себѣ:

Мужескаго пола	88,935	душъ.
Женскаго . . .	101,471	»
<hr/>		
Всего	190,406	»

Раздѣляя число душъ государственныхъ крестьянъ мужескаго пола по
различію наименованія и различія въ правахъ, оказывается, что оно со-
стоитъ изъ:

Государственныхъ крестьянъ, водворенныхъ на казенныхъ земляхъ	77,255.
Государственныхъ крестьянъ, водворенныхъ на собственныхъ зем- ляхъ	4,179.
Купленныхъ казною изъ помѣщичьяго владѣнія	6,184.
Находящихся во временномъ казенномъ управленіи	1,272.
Вольныхъ людей, живущихъ на собственныхъ земляхъ, по Ко- логривскому уѣзду	45.
<hr/>	
Итого	88,935.

Кромѣ государственныхъ крестьянъ въ казенныхъ селеніяхъ проживаютъ
еще лица принадлежащія и къ другимъ сословіямъ, а именно:

	Постоянно.	Временно.
Купцевъ	55 д. обоого пола	4 д. об. пола.
Мѣщанъ	262 » » »	15 » » »
Разночинцевъ	35 » » »	50 » » »

Изъ нихъ занимаются: 76 мелочною торговлею, 91 разными ремеслами, 57 земледѣліемъ и 18 имѣютъ собственныя фабрики.

Говоря о народаселеніи казенныхъ селеній, нельзя умолчать объ отставныхъ и безсрочно отпускныхъ солдатахъ. Число ихъ въ казенныхъ селеніяхъ, въ 1857 году, было:

Первыхъ	798.
Вторыхъ	1,654.

Изъ общаго числа отставныхъ солдатъ, дѣйствительно пользуются казенною землею 311.

У нихъ земли: усадебной	19 дес.	1,400 саж.
пахатной	1,013 »	600 »

Всѣхъ селеній, въ которыхъ живутъ государственные крестьяне, въ 1857 году, числилось 2,339, съ 31,063 домами; въ числѣ домовъ было:

Каменныхъ	35.
Деревянныхъ, на каменномъ фундаментѣ	88.
Деревянныхъ на каменныхъ столбахъ	118.
Деревянныхъ	30,107.
Деревянныхъ на деревянныхъ столбахъ	715.

Въ видахъ облегченія приобрѣтать крестьянамъ кирпичъ для постройки, устроено въ казенныхъ селеніяхъ Кологривскаго уѣзда 3 общественныя кирпичныя заводы, на которыхъ въ теченіи года выдѣлано кирпича до 76.000, продающійся государственнымъ крестьянамъ не свыше 3 руб. за 1000, и притомъ не за наличныя деньги, а чаще въ долгъ; нѣкоторымъ же бѣднымъ совсѣмъ безплатно.

Для сокращенія пожаровъ, которые весьма часто случаются въ казенныхъ селеніяхъ, приняты слѣдующія мѣры: 1) Въ каждомъ сельскомъ обществѣ находится по 1-й заливной ручной трубѣ, а въ нѣкоторыхъ и по двѣ, заготовленныя на счетъ хозяйственнаго капитала; 2) Во всѣхъ селеніяхъ заведены на счетъ крестьянъ разные пожарные инструменты: багры, ведра, ухваты и проч. 3) Во всѣхъ селеніяхъ сдѣлано распоряженіе съ какими орудіями каждый домохозяинъ обязанъ явиться на пожаръ, для чего къ домамъ крестьянъ прибиты знаки, обозначающіе тѣ орудія, чтобы всякій зналъ, кто съ чѣмъ долженъ явиться на пожаръ.

Всѣхъ застрахованныхъ домовъ и разныхъ зданій въ казенныхъ селеніяхъ 32,172. На сумму 1,120,941 руб. 57 коп.

Страховая премія простирается до 8,991 р. 53 к.

Вознагражденій за сгорѣвшія строенія выдано изъ казначейства 12,338 руб. 42 коп.

Въ пользованіи государственныхъ крестьянъ находится всего земли 1,844,875 десятинъ, что составляетъ 20,7 дес. на душу мужескаго пола.

Изъ этого количества земли:

Пахотной	197,251 дес., т. е. 2,2 дес. на душу муж. пола.
Усадебной и сѣнокосной.	89,358 » » » 1 » » » » »
Лѣсовъ	1,537,454 » » » 17 $\frac{1}{3}$ » » » » »
Неудобной.	20,812 » » » $\frac{1}{4}$ » » » » »

Государственными крестьянами въ 1857 году было:

Посѣяно	{	Озимаго	75,457 четвертей
		Яроваго	128,228 »
		Картофеля	14,282 »
Собрано	{	Озимаго	224,380 »
		Яроваго	335,094 »
		Картофеля	43,433 »

Отдѣливъ сѣмена для будущаго посѣва остается:

Озимаго	148,923.
Яроваго	206,866.

Принявъ въ расчетъ обыкновенное количество хлѣба необходимое для продовольствія государственныхъ крестьянъ и ихъ скота, оказывается что озимаго хлѣба недостаетъ 203,388 четв., а яроваго 12,202 четв.

Хотя уродившагося въ 1857 году озимаго хлѣба на годовое продовольствіе и недостаточно, но недостатокъ этотъ можетъ замѣниться частью яровыми запасами, а частью огородными овощами и отлучкою въ другія губерніи. Для продовольствія скота въ томъ же году собрано:

Сѣна	3,163,662 пуд.
Соломы	3,153,015 »

Хозяйственнаго капитала къ 1-му января 1858 года оставалось:

На лицо	2,520 руб. 79 коп.
Въ ссудахъ и по заимствованіямъ.	23,328 » 85 $\frac{1}{2}$ »

Итого. 25,849 » 64 $\frac{1}{2}$ »

за собственноручнымъ своимъ подписаніемъ, грамотою подтвердила имъ всѣ данныя имъ прежде грамоты и повелѣла, владѣть какъ жалованною отъ предковъ ея землею, такъ и всѣми пользоваться преимуществами, не только имъ, но и будущему по нимъ роду свободно, и состоять подъ вѣдомствомъ и судомъ дворцовой канцеляріи и ея конторы. Но при семъ подтверждено было бѣлопашцамъ, чтобы они изъ постороннихъ въ свое званіе отнюдь никого, ни подъ какимъ видомъ, не принимали, подъ опасеніемъ Императорскаго гнѣва.

Отъ времени Екатерины и до 30-хъ годовъ настоящаго столѣтія о бѣлопашцахъ не сохранилось никакихъ свѣдѣній, кромѣ ревизскихъ сказокъ о числѣ душъ ихъ, начиная съ 4-й ревизіи 1783 г. въ которую они въ первый разъ были вписаны. Свободные отъ платежа податей, какъ подушной такъ и оброчной и отъ всѣхъ другихъ денежныхъ сборовъ; равно и отъ исправленія натуральныхъ повинностей земскихъ и рекрутской, бѣлопашцы никогда не приносили и добровольныхъ пожертвованій, не исключая и незабвеннаго 1812 года.

Отъ двухъ внуковъ Сусанина, Данилы и Константина, произошелъ родъ бѣлопашцевъ двумя колѣнами. Число бѣлопашцевъ возрастало слѣдующимъ образомъ:

	муж.	женск.	обоего пола.
Въ 1797, какъ видно изъ жалованной грамоты.	76 . .	77	153
— 1783 по 4 р.	71 . .	75	146
— 1793 — 5 —	76 . .	78	154
— 1811 — 6 —	78 . .	н е п о к а з а н о .	
— 1817 — 7 —	90 . .	105	195
— 1834 — 8 —	105 . .	121	226
— 1857 — 9 —	— . .	—	214
— 1859 по 10 —	98 . .	127	225

Разсматривая эти цифры нельзя не удивляться сравнительно слабому и не прогрессивному увеличенію населенія с. Коробова. Съ 1768 по 1811 годъ число бѣлопашцевъ оставалось почти безъ измѣненія и съ 4-й по 10-ю ревизію, т. е. въ 76 лѣтъ, увеличилось не болѣе какъ на 54%, не смотря на всѣ льготы, которыми люди эти пользуются и изъ которыхъ могли бы извлекать всѣ способы увеличенія своего благосостоянія. Мы не сомнѣваемся, что льготы эти и были причиною слабого развитія, какъ Коробовскаго населенія, такъ и самаго благосостоянія ихъ.

Свобода отъ всѣхъ обязанностей, лежащихъ на прочихъ гражданахъ въ

Государствѣ, полное и почти не ограниченное изъятіе отъ вліянія всѣхъ мѣстныхъ властей, обеспеченность въ пользованіи, хотя и небольшимъ пространствомъ земли, достаточнымъ однако для поддержанія насущнаго существованія, все это, вмѣстѣ взятое, заставляло ихъ мало заботиться объ улучшеніи своего положенія и довольствоваться спокойнымъ и свободнымъ пользованіемъ своими скудными средствами.

Нѣкоторыя особенности въ способѣ внутренняго управленія и землевладѣнія увеличивали еще болѣе невыгодность экономическаго положенія бѣлопашцевъ.

Бѣдность ихъ обратила на себя въ 1834 г. вниманіе Императора Николая, при обзорѣни имъ Костромской губерніи. Вслѣдствіе того повелѣно было собрать точнѣйшія свѣдѣнія о положеніи потомковъ Ивана Сусанина и составить соображеніе о приведеніи ихъ въ лучшее положеніе.

Собранныя въ слѣдствіе такого Высочайшаго повелѣнія, на мѣстѣ, Костромскимъ гражданскимъ губернаторомъ, свѣдѣнія обнаружили слѣдующія любопытные факты:

Какъ бы въ противоположность предприимчивому духу вообще крестьянъ Костромской губерніи, Коробовскіе хлѣбопашцы весьма мало дѣятельны и вовсе не предприимчивы, а отъ того большею частію они очень бѣдны; между ними есть только нѣсколько семействъ достаточныхъ, разбогатѣвшихъ на счетъ другихъ и почти наследственно сохраняющихъ въ родѣ своемъ пожизненное званіе старосты. Многіе изъ Коробовскихъ бѣлопашцевъ, по причинѣ недостатка земли, занимаются разными ремеслами и уѣхали навсегда въ Москву, въ Воронежъ и въ Романовъ-Борисоглѣбскъ Ярославской губерніи, выправивъ себѣ такъ называемый вѣчный паспортъ, т. е. засвидѣтельствованную копію съ грамоты Екатерины II; одинъ завелъ въ Москвѣ ленточную фабрику, и въ силу правъ своихъ ничего не платилъ въ цехи.

Въ зимнее время живущіе въ Коробовѣ имѣютъ самую малую промышленность; 5 чел. занимались дѣланіемъ мелкихъ крестиковъ, сережекъ и цѣпочекъ, отчего назывались, по мѣстному выраженію, мелочниками; 9-ть челов. шили крестьянское платье и пряли ленъ, а 8 занимались штукатурными работами. Нѣкоторые ходили лѣтомъ въ бурлаки, а жены ихъ обрабатывали землю. Коробовцы слывутъ лучшими токарями веретеневъ, употребляемыхъ при ручной пряжѣ льняныхъ нитокъ. Въ этомъ мало прибыльномъ мастерствѣ упражнялись 15 чел. взрослыхъ и малолѣтнихъ.

Грамотныхъ между бѣлопашцами оказалось только трое.

Въ отношеніи нравственности они не заслуживали особеннаго упрека; потому что они большею частью смиренны и спокойны. Въ теченіи многихъ десятковъ лѣтъ не встрѣчалось ни какихъ дѣлъ, которыя требовали бы производства слѣдствій въ Коробовѣ. Извѣстенъ только одинъ случай предавія суду и ссылки бѣлопашца; но и тотъ былъ изъ числа жившихъ всегда въ городахъ. Распри и неудовольствія свои бѣлопашцы стараются прекращать безъ вмѣшательства губернскихъ властей, собственнымъ домашнимъ судомъ.

Земли у бѣлопашцевъ въ 1834 году состояло всего 118 дес.; въ томъ числѣ 98 жалованныхъ и 20 купленныхъ ими. Но земли эти раздѣлены между ними самымъ не равномѣрнымъ и несправедливымъ образомъ. У трехъ домовъ старосты и его братьевъ, въ которыхъ всего только 7 муж. пола душъ, земли въ поляхъ и сѣнокосахъ четвертая доля изъ всего пожалованнаго количества. Полосы ихъ хороши и образуютъ большіе участки; а рядомъ лежатъ полосы бѣдняковъ, которымъ на 6 домовъ приходится въ 5 и 6 разъ менѣе, нежели на одинъ домъ старосты или его братьевъ. Есть дома, которыхъ сѣнокосные участки мѣряются вершками; ихъ нельзя косить, ибо каждый размахъ косы захватывалъ бы чужія травы, и потому дома эти очередуются въ кошенин; чрезъ два года въ третій, они скашиваютъ вязанку, пуда въ два. У нѣкоторыхъ домовъ сѣнокосные участки такъ малы, что не могутъ уже быть означаемы при раздѣлахъ и потому совсѣмъ покинуты настоящими хозяевами. Въ одномъ домѣ, въ одномъ и томъ же семействѣ, дядя скашиваетъ два воза, а племянникъ $\frac{1}{4}$ воза. У нѣкоторыхъ гумна, овины и хозяйственные дворы стоятъ на чужой землѣ; ихъ же родовая земля отошла различными способами, въ собственность другихъ бѣлопашцевъ. У иныхъ и самые дома стоятъ уже не на своей землѣ и потому они должны всегда угождать тѣмъ, кто ихъ терпитъ, не сгоняя съ мѣста, тѣмъ болѣе, что полосы бѣдняковъ почти всѣ удалены отъ жилья, такъ что имъ не удобно бы было отнести туда строенія свои. Прежде пока они имѣли близкія къ жилью полосы, то мѣняли ихъ на мѣста въ деревнѣ, подъ дома и подъ гумна. Такимъ образомъ эти близкія къ жилью полосы, такъ называемыя дворины, всегда болѣе другихъ плодородныя и самыя подручныя къ работѣ, большею частію перешли въ руки семействъ зажиточныхъ.

Поземельныя правила и обычай, которые установили у себя Коробовскіе бѣлопашцы, состоятъ въ слѣдующемъ:

1) Они говорятъ, что жалованная земля сначала раздѣлена была ихъ предками, на двѣ равныя части, потому что пожалована была Анто-

нидѣ, дочери Ивана Сусанина, а у нея было два сына Данила и Константина, отъ которыхъ и произошли всѣ бѣлопашцы двумя колѣнами.

2) Земли у нихъ переходятъ съ раздробленіемъ по наслѣдству, или какъ они говорятъ, по дворянству, отъ родителей къ дѣтямъ. Въ случаѣ выморочныхъ родовъ земля наслѣдуется и по восходящей линіи родства.

3) Если по смерти отца останется въ дѣвицахъ дочь и захочетъ отдѣлиться отъ братьевъ, то получаетъ равную съ каждымъ братомъ долю земли. Доля эта возвращается братьямъ, въ случаѣ замужества сестры.

4) Родители въ правѣ награждать дочь, въ числѣ приданого, и землею.

5) Если у дѣвицы нѣтъ братьевъ и она выходитъ замужъ тоже за бѣлопашца, то и земля ее переходитъ за нею, съ правомъ дѣтей ея наслѣдовать по ней. Въ случаѣ ея бездѣтной смерти мужъ пріобрѣтаетъ въ вѣчное владѣніе $\frac{1}{7}$ долю земли, а остальные $\frac{6}{7}$ возвращаются въ прежній родъ.

6) Всѣ эти, тѣмъ или другимъ способомъ наслѣдованныя или пріобрѣтенныя земли, бѣлопашцы перепродаютъ между собою, закладываютъ, отдаютъ въ наемъ другъ другу, иногда съ выплатою денегъ за многіе года впередъ, но при этомъ случаѣ не совершаютъ никакихъ о томъ актовъ, производя все это по словесному добровольному соглашенію. Однако они обыкновенно говорятъ при томъ, будто бы не дозволяется у нихъ продавать земель изъ одного рода, Данилова или Константинова, въ другой. Но исключенія допускаются въ случаѣ общаго несогласія всего рода купить продающуюся землю. Вслѣдствіе этихъ исключеній, произошли у бѣлопашцевъ весьма многія не правыя пріобрѣтенія земель и обиды бѣднымъ.

7) За живущими, хотя и постоянно, въ Москвѣ или другихъ городахъ, земля также числится, (*) но пользуется ею почти вполнѣ староста.

Въ слѣдствіе этихъ дробленій, неправыхъ дѣленій и происходящихъ споровъ, а также и по лѣности бѣлопашцевъ земля ихъ обрабатывается не рачительно. Средній урожай ржи бываетъ только самъ 2 и 3. Бѣлопашцы сами признаются, что весною, самое лучшее время проходитъ у нихъ въ распряхъ за землю, особенно за сѣнокосы, какъ они не ничтожны.

При всей скудности участковъ бѣлопашцевъ, часть жалованной земли

Въ 1812 г. при нашествіи непріятеля, нѣкоторые изъ поселившихся въ Москвѣ бѣлопашцевъ, укрылись въ Коробовѣ. Это обыкновенно выставляется, какъ доказательство означенной принадлежности Коробовскихъ земель бѣлопашцамъ горожанамъ.

до настоящаго времени еще лежитъ подъ болотомъ. Ни кто въ отдѣльности не рѣшается на очистку и осушеніе; цѣлымъ же обществомъ они никогда не могутъ согласиться сдѣлать этого, потому что всякій боится, что послѣ его обдѣлятъ при раздѣлѣ.

Кромѣ жалованной земли бѣлопашцы владѣютъ купленною ими третью небольшою смежною пустоши называемой Руново. Въ этой пустоши у нихъ 20 главныхъ участковъ, по числу первыхъ покупателей; но эти участки не равны и соразмѣряются со вкладами, сдѣланными при покупкѣ. Тѣ же самые 20 владѣльцевъ участковъ или ихъ наслѣдники и отъ нихъ приобрѣтатели, нанимаютъ и остальные $\frac{2}{3}$ той пустоши.

Кромѣ того Коробовскіе бѣлопашцы нанимали себѣ прежде небольшую пустошь Аристово, принадлежавшую казенному селу Прискокову. Въ пользованіи этой пустошью участвовали почти всѣ живущіе въ Коробовѣ бѣлопашцы; владѣли ею они также по соразмѣрности уплаты, и такъ какъ вся эта уплата состояла только изъ 55 руб. и ведра вина, то въ ней могли участвовать и самые бѣдные. Это служило имъ главнымъ пособіемъ. Въ настоящее время она принадлежитъ уже Коробовцамъ, ибо отведена имъ по Высочайшему повелѣнію.

По докладу Министромъ Императорскаго двора, свѣдѣній, собранныхъ Костромскимъ гражданскимъ губернаторомъ и представленныхъ имъ соображеній къ улучшенію состоянія бѣлопашцевъ, Государь Императоръ Высочайше повелѣлъ разсмотрѣть дѣло это въ особомъ Комитетѣ изъ Министровъ: Двора, Финансовъ и Внутреннихъ Дѣлъ.

Комитетъ этотъ разсмотрѣвъ представленные ему данныя, въ засѣданіи своемъ 16 февраля 1836 г. положилъ:

1) Въ ознаменованіе Монаршей признательности къ великой заслугѣ предка нынѣшнихъ Коробовскихъ бѣлопашцевъ, подтвердить дарованныя имъ прежними Государями льготы, во всемъ пространствѣ оныхъ, новою грамотою за собственноручнымъ подписаніемъ Его Императорскаго Величества. Въ грамотѣ сей между прочимъ объяснить, что поелигу льготы, сіи были двоякаго рода, во первыхъ личныя, освобождавшія ихъ отъ общественныхъ работъ, нарядовъ, а впослѣдствіи на томъ же основаніи отъ рекрутства и подушныхъ, и во вторыхъ земскія, т. е. сопряженныя съ правомъ владѣнія жалованною имъ землею; то само собою разумѣется, что никто изъ бѣлопашцевъ, перешедшихъ въ мѣщанство, въ купечество, учредившихъ какія либо фабрики и всякаго другаго рода заведенія, или проживающихъ собственными домами въ городахъ, не можетъ быть осво-

божденъ отъ платежей, установленныхъ, гильдейскимъ и городовымъ положеніями и вообще отъ всѣхъ тѣхъ кои падаютъ не на лицо, а на имущество или капиталъ, состоящіе внѣ предѣловъ ихъ осѣдлости.

2) По уваженію крайняго недостатка земли у бѣлопашцевъ, присоединить къ д. Коробовой смежную съ нею и издавна ими нанимаемую пустошь Аристово, если она не нужна казенному селенію Прискокову. Но какъ и за сѣмъ претерпѣваемый ими недостатокъ въ землѣ, отвратится только въ нѣкоторой степени, а изъ другихъ близъ лежащихъ казенныхъ дачъ можетъ быть нельзя будетъ сдѣлать дополнительнаго надѣленія, то отвести имъ въ той же Костромской губерніи и преимущественно въ томъ же уѣздѣ удобный для водворенія участокъ земли, на который желающіе изъ нихъ и болѣе нуждающіеся, могли бы переселиться, и хотя весьма желательно, чтобы при такомъ размѣщеніи Коробовскіе бѣлопашцы, какъ на теперешнимъ, такъ и на новыхъ мѣстахъ жительства, имѣли положенную, по классу губерніи, пропорцію земли, т. е. по 8 дес. на душу, но если мѣстныя обстоятельства сего не дозволяютъ, то надѣлить ихъ и меньшимъ количествомъ, ибо всякое подобное вспомошествованіе, при подтвержденіи прежнихъ ихъ привилегій, должны они считать особенною Монаршею къ нимъ милостью. Всѣ распоряженія относительно такового надѣленія предоставить Министру Финансовъ, съ тѣмъ чтобы онъ въ свое время сообщилъ Комитету о количествѣ и урочищахъ жалуемой бѣлопашцамъ земли, для внесенія о томъ въ проектъ упомянутой грамоты.

3) Поелику бѣлопашцы издревне находились въ завѣдываніи приказа Большаго Двора, а въ послѣдствіи состояли подъ вѣдомствомъ и судомъ дворцовой канцеляріи, то ввѣрить ихъ нынѣ главному попечительству Министра Императорскаго Двора, а ближайшее мѣстное наблюденіе гражданскому губернатору, съ тѣмъ однакоже чтобы, согласно изъявленной уже Высочайшей воли, онъ не иначе вѣзжалъ въ ихъ селенія, какъ всякій разъ съ разрѣшенія Министра Двора.

Государь Императоръ, утвердивъ 27 февраля 1836 г. такое мнѣніе Комитета, удостоилъ бѣлопашцевъ въ 14 день марта 1837 г. особою Высочайшею грамотою (*), подтвердивъ грамотою этою всѣ права, во всемъ пространствѣ, пока они остаются въ крестьянскомъ состояніи и оставивъ ихъ въ Дворцовомъ завѣдываніи подъ особннымъ попечительствомъ Министра Императорскаго Двора и ближайшимъ наблюденіемъ Костромскаго Гражданскаго Губернатора, Государь повелѣлъ надѣлить ихъ вмѣстѣ съ

(*) 2-е П. С. З. XII отд. 1 № 10208.

тѣмъ достаточнымъ количествомъ земли и для этого отвести имъ изъ казенныхъ пустошей 742 д. 252 саж. (*), но не въ частное каждаго лица, а всего ихъ рода и мірскаго общества владѣніе.

В) СОСТОЯНІЕ ФАБРИЧНОЙ И ЗАВОДСКОЙ ПРОМЫШЛЕННОСТИ ВЪ КОСТРОМСКОЙ ГУБЕРНИИ.

Еще въ XVI и XVII столѣтіяхъ Костромская губернія приобрѣла важное значеніе въ мануфактурномъ отношеніи; тогда здѣсь процвѣтали полотняныя издѣлія.

Рижскій купецъ де Родесъ составившій въ XVII вѣкѣ, для Шведскаго Правительства, отчетъ о промышленности и торговлѣ Россіи, говоритъ, что большая часть парусины и разнаго холста идетъ въ Голландію, чрезъ Архангельскъ, изъ Костромы, Ярославля и Вологды.

Значеніе Костромской губерніи въ промышленномъ отношеніи еще болѣе вывысилось съ того времени, когда Петръ Великій началъ связывать каналами центръ Россіи съ Балтійскимъ моремъ; такъ что уже во второй половинѣ прошедшаго столѣтія полотняныя фабрики и кожевенные заводы, находившіеся въ губерніи, были извѣстны цѣлой Россіи, и имена представителей тогдашней Костромской промышленности: Угличаниновыхъ, Дурьгиныхъ, Волковыхъ и Колодкиныхъ, были хорошо знакомы не только Москвѣ и С. Петербургу, но и за границей. Георги, посѣтившій въ половинѣ прошлаго вѣка Ярославль и Кострому, отзывался о Костромскихъ кожахъ, какъ о лучшихъ въ Россіи и особенно хвалилъ юфть черную и красную.

Но съ двадцатыхъ годовъ нынѣшняго столѣтія фабрикація раventуховъ и полотень, не выдержавъ соперничества машинныхъ производствъ въ Англіи, пала, и огромныя фабрики начали закрываться.

(*) Въ дополнительный надѣлъ бѣлопашцамъ отведены, въ Костромскомъ уѣздѣ, участки въ казенныхъ пустошахъ: Аристовой пашни 55 д. 834 саж., лѣса 21 дес. и неудобной 600 саж. Ключниковой сѣянаго покоса 22 дес. 768 саж. Осташевой пашни 75 дес. 1,415 $\frac{1}{2}$ саж., покоса 22 дес. 1067 саж., лѣса 38 дес. 1,424 саж. въ пустошорожнихъ полянахъ при деревняхъ Череминицѣ и Заказырьѣ, пашни 7 д. 1,388 саж., покоса 5 дес.—668 саж., лѣса 78 дес. 1594 саж.; итого 326 дес. 2268 саж., да изъ лѣсной дачи удѣльнаго вѣдомства д. Киселевой и Фѣмцевой 415 дес. 385 саж., а всего 742 дес.—253 квадратныхъ сажени.

Съ паденіемъ полотняныхъ фабрикъ, чему много содѣйствовала и бумажная промышленность, эта послѣдняя начала быстро развиваться въ здѣшней мѣстности и преимущественно въ Кинешемскомъ и Нерехтскомъ уѣздахъ. Виѣсть съ распространеніемъ бумажной фабрикаціи въ губерніи начали сильно развиваться, особенно въ послѣднее 10-ти лѣтіе, и другія отрасли мануфактурной промышленности. Чтобы яснѣе убѣдиться въ этомъ, мы сравнимъ свѣдѣнія о числѣ фабрикъ и заводовъ и о суммѣ годового производства за два года: 1847 и 1858.

Въ 1847 году въ губерніи всѣхъ фабрикъ и заводовъ, за исключеніемъ легтарныхъ, смолокурныхъ, маслобойныхъ, кирпичныхъ, пивоваренныхъ, винокуренныхъ и клеевыхъ, считалось 82, на которыхъ выдѣлывалось разныхъ произведеній на 2,934,030. руб. сереб.; между тѣмъ какъ въ 1858 году, за исключеніемъ тѣхъ же заведеній, всего было 181 фабрикъ и заводовъ, обрабатывающихъ на 6.577.260 руб. серебромъ.

Развитіе мануфактурной промышленности по разнымъ отраслямъ, съ 1847 по 1858 годъ, яснѣе видно изъ слѣдующей таблицы.

Какія фабрики и заводы.	Въ 1847 г.		Въ 1858 г.		Въ 1858 г.	
	Число фабрикъ.	Сумма годового производства.	Число фабрикъ и заводовъ.	Сумма годового производства.	На какую сумму прибавилось производство.	На какую сумму убавилось производство.
Свѣчные: сальные	7	43,830	11	73,200	29,370	—
» восковые	—	—	1	10,305	10,305	—
Мыловаренные	—	—	2	4,475	4,475	—
Кожевенные	36	359,003	47	344,183	—	14,820
Замшевыя	—	—	11	113,700	113,700	—
Перчаточныя	—	—	1	94,000	94,000	—
Мѣховыя	1	производство не значится.	2	149,550	149,550	—
Сырныя	—	—	2	1,750	1,750	—
Солодовенныя	2	4,500	10	9,523	5,023	—
Уксусныя	1	560	1	200	—	360
Папочныя	—	—	2	3,650	3,650	—
Табачныя	4	45,835	2	57,839	12,004	—
Сквнядарныя	—	—	4	8,077	8,077	—
Канатныя	—	—	2	500	500	—
Льноприготовительныя	—	—	2	261,800	261,800	—

Льнопрядильныя	—	—	2	450,000	450,000	—
Полотн. и салфеточн.	7	172,847	6	362,107	189,260	—
Красильно-китайчныя	—	—	3	383,000	383,000	—
Миткальныя	16	2,232,164	41	3,000,175	768,011	—
Бумаго-ткацкія	—	—	3	160,100	160,100	—
Бѣлильно-миткальныя	—	—	5	6,510	6,510	—
Пище-бумажныя	1	21,684	2	53,296	31,612	—
Пеньковыя	1	15,160	—	—	—	15,160
Чугунно-литейныя	3	3,751	4	1,370	—	2,381
Механич. съ чугуно-литейнымъ	—	—	1	700,000	700,000	—
Стекляныя	1	12,600	1	производства не было.	—	12,600
Колокольныя	1	22,096	—	—	—	22,096
Химическія	1	не показ.	3	327,600	327,600	—
Суриковыя	—	—	10	350	350	—
Итого	82	2,934,030	181	6,577,260	3,710,647	67,417

Сравнивая эти таблицы, мы видимъ, что въ послѣднее десятилѣтіе число фабрикъ и заводовъ увеличилось въ $2\frac{1}{3}$ раза, а годовое ихъ производство въ $2\frac{1}{4}$ раза. Уменьшеніе въ количествѣ выдѣлки матеріаловъ, въ рассматриваемый нами періодъ времени, оказалось въ слѣдующихъ отрасляхъ промышленности:

1) Кожевенной, въ которой, не смотря на увеличеніе числа заводовъ, общая цѣнность издѣлій уменьшилась почти на 15 т.

2) Пеньковой, по случаю закрытія единственной фабрики, съ небольшимъ на 15 т.

3) Колокольной, по той же причинѣ на 22 т.

и 4) Стеклоной, на единственномъ заводѣ которой, въ послѣднее время, не было производства на $12\frac{1}{2}$ т.

Такъ что общая сумма уменьшенія въ производствѣ доходитъ до 67,417 руб. серебромъ.

Другія же отрасли промышленности значительно увеличились въ цѣнности выдѣлываемыхъ произведеній, что произошло, какъ отъ усиленія производства на прежнихъ фабрикахъ и заводахъ, такъ и отъ учрежденія новыхъ. Эти отрасли суть:

I. Завод	Уездный г. Солигаличъ.										Итого въ городахъ.	Итого въ уездахъ	Всего въ губерніи.	Число мастеровъ и ра- бочихъ.	На какую сумму выра- ботывается.
	Уездъ Солигаличскій.	Уездный г. Буй.	Уездъ Буйскій.	Уездный г. Ветлуга.	Уездъ Ветлужскій.	Уездн. г. Варнавинъ.	Уездъ Варнавинскій.								
Свѣчны	—	—	—	3	—	—	—	7	4	11	48	73,200			
—	—	—	—	—	—	—	—	1	—	1	8	10,305			
Мылова	—	—	—	—	—	—	—	1	1	2	4	4,475			
Клеевы	—	—	—	—	—	—	—	—	16	16	36	3,320			
Кожевы	—	—	—	—	1	—	5	21	26	47	339	344,183			
Замшея	—	—	—	—	—	—	—	2	9	11	78	113,700			
Перчатк.	—	—	—	—	—	—	—	1	—	1	734	94,000			
Мѣховы	—	—	—	—	—	—	—	2	—	2	680	149,550			
Сырные	2	—	—	—	—	—	—	—	2	2	19	1,750			
	2	—	—	3	1	—	5	35	58	93	1,946	794,483			
II. Обд															
Солодов	—	—	—	—	—	—	—	4	6	10	16	9,523			
Уксусн.	—	—	—	—	—	—	—	1	—	1	1	200			
Паточн.	—	—	—	—	—	—	—	1	1	2	18	3,650			
Табачн.	—	—	—	—	—	—	—	—	—	—	43	57,839			
Скипид.	—	—	—	—	—	—	1	—	4	4	17	8,077			
Канатн.	—	—	—	—	—	—	—	—	2	2	6	500			
Льно-пѣ	—	—	—	—	—	—	—	1	1	2	285	261,800			
Льно-пѣ	—	—	—	—	—	—	—	2	2	2	600	450,000			
Полотн.	—	—	—	—	—	—	—	2	4	6	632	362,107			
Миткал.	—	—	—	—	—	—	—	2	39	41	19,781	3,000,175			
Бумага	—	—	—	—	—	—	—	—	3	3	247	160,100			
Красил.	—	—	—	—	—	—	—	1	2	3	173	383,000			
Бѣлялы	—	—	—	—	—	—	—	—	5	5	37	6,810			
Пище-	—	—	—	—	—	—	—	—	2	2	356	53,296			
	—	—	—	—	—	—	1	16	69	85	22,212	4,756,777			
III. Обд															
Чугунн.	—	—	—	—	1	—	—	3	1	4	79	1,370			
Механи.	—	—	—	—	—	—	—	1	—	1	1045	700,000			
Стекла	—	—	—	—	1	—	—	—	—	1	пропз.	не было.			
Кирпич	1	—	2	2	—	—	3	11	65	76	261	39,213			
	1	—	2	2	2	—	3	15	67	82	1,355	740,583			
IV. С.															
Хлнвче	—	—	—	—	—	—	—	—	3	3	195	327,600			
Сурико	—	—	—	—	—	—	—	—	10	10	10	350			
	—	—	—	—	—	—	—	—	13	13	205	327,950			
Ит	1	2	2	5	3	—	9	66	207	273	25,718	6,619,793			
Сверхъ и двнлнмъ,															
Виноку	—	2	—	2	—	4	—	1	—	—	18	499	410,455		
Пивова	—	—	1	—	—	—	1	—	10	18	10	не по-казано.			
Маслоб.	1	—	—	—	—	2	—	2	116	117	132	3,763			
Дегтяр.	—	—	—	—	114	—	—	6	131	131	484	159,572			
Смолок	—	4	—	—	—	—	—	—	4	4	12	1,500			
	1	6	1	2	120	1	9	11	269	280	1,127	575,290			
	2	8	1	4	5	123	1	18	77	476	553	26,845	7,195,083		



1) Бумажная промышленность, вмѣстѣ съ заведеніями устроенными для крашенія и бѣленія бумажныхъ издѣлій, увеличившая свое годовое производство на	1,311,111.
2) Льняная	711,800.
3) Химическіе заводы на	327,600.
4) Замшевыя, и перчатныя фабрики и мѣховые заводы на	357,250 т.
5) Механическій съ литейною на	700,000.
6) Прочія отрасли	302,886.
Слѣдовательно эти отрасли промышленности увеличили про- изводство на	3,710,647.
И такъ, въ общемъ видѣ произошло увеличеніе на	3,643,230.

Почти $\frac{2}{3}$ этого количества приходится на долю бумажной и льняной промышленности. Подобнымъ результатамъ, развитія почти всѣхъ отраслей промышленности и особенно льняной, имѣющей болѣе другихъ соотношенія въ сельскомъ хозяйствѣ здѣшнихъ крестьянъ, нельзя не порадоваться.

Впрочемъ вліяніе мѣстной промышленности на бытъ здѣшнихъ крестьянъ, мы увидимъ при отдѣльномъ описаніи фабрикъ и заводовъ; но прежде нежели приступимъ къ этому описанію, представимъ въ слѣдующей таблицѣ численіе по городамъ и уѣздамъ всѣхъ фабрикъ и заводовъ и цѣнность выдѣлки, съ раздѣленіемъ заведеній на три разряда, по различію употребляемыхъ матеріаловъ. (См. прилагаемую табл. А).

Изъ этой таблицы видно, что самая значительная сумма производства, равно и число заводовъ и фабрикъ для обработки матеріаловъ было введено на растительныхъ продуктахъ; на 365 заведеніяхъ этого рода выдѣлывается на 5,332,067 руб., что составляетъ болѣе $\frac{2}{3}$ общаго производства въ губерніи.

Между разными отраслями промышленности, основанными на растительныхъ матеріалахъ, первое мѣсто занимаетъ, какъ по числу фабрикъ и заводовъ, такъ и по цѣнности издѣлій и числу рабочихъ рукъ, бумажная фабрикація, которая, на 52 фабрикахъ, выдѣлываетъ разныхъ произведеній на 3,549,785 руб. и занимаетъ слишкомъ 20 т. рабочихъ.

За фабриками и заводами, обдѣлывающими растительные матеріалы, идутъ 93 заведенія, основанныя на животныхъ продуктахъ, на которыхъ общая сумма производства простирается до 794,483 руб. За тѣмъ идутъ заводы по царству ископаемому, на 82 заведеніяхъ этого раз-

ряда выдѣляется на 740,583 руб. Последнее же мѣсто, какъ по суммѣ годового производства, такъ и по числу заведеній, занимають заводы, обдѣлывающіе смѣшанные продукты; на 13 заводахъ этого рода выдѣляется на 327,950 руб. серебромъ.

Разсматривая распределеіе фабрикъ и заводовъ въ Костромской губерніи, можно замѣтить, что въ этомъ отношеніи она рѣзко раздѣляется на двѣ части: Южную и Сѣверо-восточную. Въ первой части, т. е. въ уѣздахъ: Костромскомъ, Нерехтскомъ, Кинешемскомъ и Юрьеveckомъ, сосредоточивается почти вся фабричная промышленность губерніи; на 311 фабрикахъ и заводахъ выдѣляется разныхъ произведеній на 6,333,975 р.; между тѣмъ какъ въ Сѣверо-восточной части губерніи, въ остальныхъ уѣздахъ, на 239 заведеній обрабатывается только на 861,108 рублей. Такое различіе въ степени развитія фабричной промышленности, въ Сѣверныхъ и Южныхъ уѣздахъ зависитъ преимущественно: 1) отъ сосѣдства Кинешемскаго, Нерехтскаго и Юрьеveckаго уѣздовъ съ фабричными округами Шуи и с. Иванова; это сосѣдство развило и поддерживаетъ въ этихъ уѣздахъ, особенно въ южныхъ ихъ частяхъ, прилежащихъ къ Владимірской губерніи, бумажную промышленность, тамъ господствующую. 2) отъ климата и почвы, производящихъ съ успѣхомъ ленъ, что и подало поводъ къ устройству разныхъ видовъ льняныхъ фабрикъ, и 3) р. Волга, протекающая по южной части губерніи, также весьма много способствовала къ учрежденію въ этой мѣстности разныхъ фабрикъ и заводовъ. Напротивъ того въ сѣверной и восточной частяхъ губерніи, покрытыхъ лѣсами, которые составляютъ единственное богатство того края, развилась преимущественно лѣсопромышленность; а потому въ этой части мы встрѣчаемъ только заводы дегтярные, смолокурные, скипидарные, кожевенные и мѣховые.

Для того чтобы имѣть возможность сдѣлать общее заключеніе о значеніи разныхъ уѣздовъ въ промышленномъ отношеніи, мы представимъ въ слѣдующей таблицѣ свѣдѣнія о числѣ фабрикъ и заводовъ и о суммѣ годового ихъ производства, въ каждомъ уѣздѣ отдѣльно, вмѣстѣ съ городами, входящими въ составъ уѣздовъ.

	Число фабрикъ и заводовъ.	Сумма годового производства.
Костромской	149	1,654,262
Нерехтскій	98	1,287,059
Юрьевецкій	23	182,272
Макарьевскій	8	38,446
Кологривскій	28	26,896
Кинешемскій	44	3,210,382
Галичскій	33	404,445
Чухломскій	8	21,716
Солигаличскій	10	31,914
Буйскій	5	58,755
Ветлужскій	128	164,007
Варнавинскій	19	114,929
Итого	553	7,195,083

Самое значительное развитіе фабричной промышленности замѣчается въ Кинешемскомъ уѣздѣ, на фабрикахъ и заводахъ котораго сумма годового производства составляетъ почти половину всей выдѣлки въ губерніи. За Кинешемскимъ уѣздомъ, по количеству производства, слѣдуютъ уѣзды: Нерехтскій, Костромской, и Галичскій и др.; последнее же мѣсто занимаетъ Чухломскій уѣздъ, въ которомъ, также какъ и въ Буйскомъ, кромѣ винокуренныхъ, пивоваренныхъ и кирпичныхъ заводовъ, никакихъ другихъ заведеній для обработки матеріаловъ не находится.

Также довольно важно, для статистики, опредѣлить отношеніе между промышленною дѣятельностію городовъ и уѣздовъ: по этому отношенію мы можемъ судить, какъ о вліяніи какое оказываютъ заведенія на удобство сбыта сельскихъ произведеній на фабрики и заводы, такъ въ особенности на мѣстное народонаселеніе, изъ среды котораго нанимаются рабочіе, для выдѣлки разныхъ матеріаловъ.

Изъ общаго числа фабрикъ и заводовъ, въ 1858 году, считалось въ городахъ, 77 на которыхъ выдѣлывалось на 2,529,714 р., а въ уѣздахъ 476 заведеній, обрабатывающихъ на 4,665,369. р. Такъ что вообще число заведеній въ городахъ составляетъ съ небольшимъ $\frac{1}{6}$ часть общаго ихъ числа въ губерніи; цѣнность же выдѣлываемыхъ произведеній въ городахъ и уѣздахъ относится какъ 1 : 1,9.

Слѣдующая таблица показываетъ число фабрикъ и заводовъ и сумму годового производства въ каждомъ городѣ и уѣздѣ отдѣльно.

	Въ городахъ.		Въ уѣздахъ.	
	Число фабрикъ и заводовъ.	Сумма годового производства.	Число фабрикъ и заводовъ.	Сумма годового производства.
1) Губернск. г. Кострома	25	1,303,782	119	250,990
Заштатн. г. Судиславль	4	97,690	—	—
Посадъ Большая Соли	1	1,300	—	—
2) Уѣздный г. Нерехта	4	690,000	89	568,659
Заштатн. г. Плесь	5	28,400	—	—
3) Уѣздный г. Юрьевецъ	3	3,945	17	177,815
Заштатн. г. Лухъ	3	512	—	—
Посадъ Пучежъ	—	—	—	—
4) Уѣздн. г. Макарьевъ	6	12,683	2	25,763
Заштатн. г. Кадый	—	—	—	—
— — Унжа	—	—	—	—
5) Уѣздный г. Кологривъ	1	Не показано.	27	26,896
Посадъ Парфентьевъ	—	—	—	—
6) Уѣздный г. Кинешма	3	18,579	41	3,191,803
7) — — Галичь	10	367,850	23	36,595
8) — — Чухлома	3	600	5	21,116
9) — — Солягаличь	2	1,573	8	30,341
10) — — Буй	1	Не показано.	4	58,755
11) — — Ветлуга	5	2,300	123	161,707
12) — — Варнавинъ	1	Не показано.	18	114,929
Итого	77	2,529,714	476	4,665,369

Только въ трехъ уѣздахъ: Костромскомъ, Нерехтскомъ и Галичскомъ, развитіе мануфактурной промышленности въ городахъ оказывается значительно чѣмъ въ уѣздахъ, а въ остальныхъ—уѣздная промышленность превышаетъ городскую.

Изъ послѣдней таблицы мы можемъ опредѣлить и относительную важность разныхъ городовъ въ промышленномъ отношеніи. Первое мѣсто

между городами, какъ по величинѣ годового производства, такъ и по числу заводовъ, занимаетъ губернской городъ; за тѣмъ по суммѣ выдѣлываемыхъ матеріаловъ слѣдуютъ: Нерехта, Галичъ, Судиславль, Кинешма и Макарьевъ; остальные города въ промышленномъ отношеніи весьма незначительны; города же Кадый, и Унжа и посады Пучежь и Парфентьевъ не имѣютъ ни одного заведенія для обдѣлыванія продуктовъ.

За тѣмъ перейдемъ къ частному обозрѣнію фабрикъ и заводовъ, что дастъ намъ возможность ближе ознакомиться съ состояніемъ фабричной промышленности въ Костромской губерніи.

Механическій заводъ (*)

Этотъ заводъ находится въ городѣ Костромѣ и принадлежитъ г. г. Шиповымъ.

Учредителемъ завода былъ Д. П. Шиповъ, который рискнулъ пожертвовать огромный капиталъ на устройство механическаго завода, въ большихъ размѣрахъ, ввѣривъ его не иностранцамъ, а русскимъ технологамъ. г.г. Вазинскому, Цыганову, Дубровину, Фишеру и Орлову.

Побудительною причиною устройства этого завода, были слѣдующія обстоятельства:

Въ послѣдніе годы второй четверти XIX столѣтія, на ситцепечатныхъ фабрикахъ, Московской и Владимирской губерній, начали замѣнять ручной способъ печатанія ситцевъ, машиннымъ печатаніемъ, для чего стали употреблять валы изъ тянутой красной мѣди.

Англія снабжала всѣ русскія ситцепечатныя фабрики подобными валами.

Желая доставить русскимъ фабрикантамъ легчайшій способъ приобретать эти валы внутри Россіи, Дмитрій Павловичъ Шиповъ, по совѣту механика Вазинскаго, въ 1852 году, устроилъ въ Костромѣ небольшое заведеніе, собственно для приготовленія подобныхъ валовъ. Такъ какъ выдѣлка этихъ издѣлій производилась только въ Англіи, то на введеніе оной въ Россіи г. Шиповъ получилъ 5-ти лѣтнюю привилегію.

(*) При описаніи основанія и техническаго устройства этого завода, я имѣлъ въ виду статью г. Вазинскаго: «Замѣчательнѣйшіе заводы и фабрики въ Костромской губерніи», помѣщенную въ журн. Мануфактуръ и Торговли, въ Январской книжкѣ 1859 г.

Вновь устроенное заведение, сначала помещенное въ каменномъ корпусѣ длиною 22. саж., шириною 6. саж., на западной части города, прилегающей къ р. Костромѣ, состояло изъ небольшой мѣднолитейной кузницы на два горна, самоточекъ, слесарныхъ тисковъ и токарныхъ станковъ.— Въ такомъ видѣ заведение начало дѣйствовать и снабжать мало по малу фабрикантовъ, смѣжныхъ съ Костромской губерніею, валами.

Какъ только разнесся слухъ, что въ Костромѣ устроено механическое заведение, многіе изъ фабрикантовъ начали обращаться съ требованіями и на разнаго рода чугунную отливку. — Желая удовлетворить и этимъ требованіямъ г. Шиповъ пристроилъ еще чугунно-литейную; но недостатокъ въ окрестностяхъ Костромской губерніи, правильно устроенныхъ механическихъ заведеній и вновь явившіеся большое количество требованій, показали, что недостаточно ограничиться устройствомъ только одного чугунно-литейнаго заведенія, но необходимо при этомъ имѣть и другія мастерскія, въ которыхъ могли бы исполняться заказы на приготовленіе машинъ разнаго рода. По этому, при началѣ увеличенія завода, имѣли въ виду главною цѣлію, построить заводъ, въ такихъ размѣрахъ, чтобы онъ могъ заниматься приготовленіемъ паровыхъ фабричныхъ машинъ, приводовъ, паровыхъ котловъ и инструментальныхъ машинъ, какъ то: самоточекъ, сверлильныхъ машинъ, металлострогательныхъ, зуборѣзныхъ, винторѣзныхъ и другихъ.

Въ это же время въ область механическихъ работъ введено и устройство гвоздильнаго отдѣленія, для чего было устроено на заводѣ 14-тъ. машинъ, на которыхъ выработывались гвозди разныхъ сортовъ.

Имѣя заводъ въ Костромѣ при р. Волгѣ, гдѣ рѣчное пароходство начало сильно развиваться и желая быть полезнымъ и на этомъ поприщѣ народной промышленности, г. Шиповъ рѣшился устроить заводъ свой въ такомъ видѣ, чтобы работа, какъ желѣзныхъ, такъ и деревянныхъ пароходовъ было для него специальною, въ слѣдствіе чего и приступлено было къ работѣ самыхъ пароходовъ, и весною 1857 года спущены были съ верфи этого заведенія 2 парохода: одинъ пассажирскій «Александръ», длина котораго по ватеръ-линіи 136 футовъ, шир. 18. фут., машина въ 35 силъ; другой пароходъ «Владимиръ» въ 60 силъ, сдѣланный по заказу Полковника Николая. Въ 1858 году спущено было 4 желѣзныхъ парохода: Константинъ, Александръ, Николай и Императрица Марія, въ 120 силъ каждый; изъ нихъ два буксирно-пассажирскіе и два буксирные.

Въ настоящее время заводъ состоитъ изъ 5-ти каменныхъ зданій, всѣ

онѣ заняты: отдѣленіями столярнымъ и литейнымъ, механическою мастерскою съ сборочной, помѣщеніями для двухъ паровыхъ машинъ и чертежной, котельною мастерскою, кладовыми для матеріаловъ и готовыхъ издѣлій и квартирами служащихъ на заводѣ. — Кромѣ каменныхъ зданій принадлежатъ заводу еще 7 деревянныхъ строеній, служація для помѣщенія конторы, кузницы, молотовой, артелей, складки угля и пр. Передъ заводомъ на отлогомъ берегу р. Костромы, который весною обыкновенно заливается водою, построены шесть сараевъ для сборки судовъ подъ парходы.

Число рабочихъ при заводѣ измѣняется отъ 800 до 1,400 человекъ. Въ настоящее время, не считая поденщиковъ, пилющиковъ и плотниковъ, работающихъ съ отряда отъ подрядчиковъ, — по списку состоитъ рабочихъ 920 чел. Изъ нихъ 15 человекъ крѣпостныхъ Г. г. Шиповыхъ; всѣ прочіе вольно-наемные. Сверхъ того при заводѣ находится 95 мальчиковъ отъ 12 до 18 лѣтъ, взятыхъ въ ученье срокомъ на 5 лѣтъ. Урочныхъ положеній для рабочихъ на заводѣ не существуетъ, но всѣ тѣ работы, которыя могутъ быть отданы съ отряда на штуку, отдаются по штучно, по цѣнамъ, назначеннымъ мастеромъ и утверждаемымъ главнымъ механикомъ; такъ что въ настоящее время до $\frac{2}{3}$ всѣхъ работъ, производящихся на заводѣ, отдаются по штучно.

Служащихъ при заводѣ 80 человекъ, а именно:

При Конторѣ	17.
Механиковъ и Чертежниковъ	15.
Мастеровъ	8.
Подмастерьевъ	16.
Прикащиковъ	24.

Служащіе при Конторѣ получаютъ жалованья въ мѣсяць:

Механики и чертежники	отъ 25 до 300 руб.
Мастера	отъ 45 до 100 »
Подмастерья	отъ 30 до 60 »
Прикащики	отъ 15 до 35 »

Рабочіе всѣ, какъ вольно-наемные, такъ и крѣпостные, состоятъ на своемъ содержаніи и живутъ на своихъ квартирахъ. Жалованья, смотря по способности, получаютъ въ день отъ 25 к. до 1 р. 50. к. Работая же по штучно, хорошіе рабочіе зарабатываютъ до 3-хъ рублей въ день.

Основной капиталъ, употребленный на устройство завода, состоитъ:

а) Изъ зданій, занимаемыхъ служащими, конторою, чертежною, артелью мальчиковъ и пр. на	30.000. руб.
--	--------------

b) Зданій, занимаемыхъ мастерскими завода.	90,000	руб.
c) Машинъ паровыхъ	13,000	»
d) Разныхъ машинъ	65,000	»
e) Разнаго инструмента.	12,000	»
f) Моделей и опокъ	10,000	»
g) Разнаго имущества	20,000	»
Всего на.		240,000

Оборотный капиталъ состоитъ, кромѣ денегъ находящихся на лицо въ кассѣ, изъ запасовъ:

a) <i>Материаловъ</i> : желѣза, чугуна, стали, мѣди, шпіаутра, олова и свинца и пр.	360,000	руб.
b) <i>Припасовъ</i> : дровъ, антрацита, угля каменнаго, кокса, древеснаго угля, масла, сала, кирпича, разнаго лѣсу и пр. на	70,000	»
c) <i>Готовыхъ издѣлій</i> въ магазинѣ завода и на комисиі: въ Москвѣ, С. Петербургѣ, с. Ивановѣ и Ярославлѣ на	160,000	»
d) <i>Неоконченныхъ работъ</i> въ мастерскихъ завода приблизительно на	200,000	»
Итого на		790,000

Техническое устройство завода довольно подробно описано въ статьѣ, составленной механикомъ завода Вазинскимъ, и помѣщенной въ журналѣ мануфактуръ и торговли за Январь 1859 года, а потому мы здѣсь сдѣлаемъ только краткое описаніе. Кромѣ того прибавимъ, къ означенной статьѣ Г. Вазинскаго, что въ послѣднее время (въ началѣ 1858 года) г. г. владѣльцы завода нашли полѣзнымъ во все прекратить выдѣлку мѣдныхъ ситцепечатныхъ валовъ, а также перевести гвоздильную мастерскую на купленный ими Илевско-Вознесенскій чугуно и желѣзо-дѣлательный заводъ (въ Ардатовскомъ уѣздѣ, Нижегородской губерніи.)

Комплектъ машинъ, работающих въ настоящее время въ механической мастерской, составляютъ:

Металлострогательная, съ подвижными рѣзцами, длиною 33 фута	1.
Металлострогательная съ постоянными рѣзцами длиною 25. фута	1.
Металлострогательныхъ меньшихъ размѣровъ	4.
Патронныхъ станковъ большихъ	3.
Самоточекъ большихъ до 32 фут.	4.
Среднихъ самоточекъ	10.

Малыхъ самоточекъ	3.
Токарныхъ станковъ	9.
Шпунторѣзныхъ (долбежныхъ)	3.
Болторѣзныхъ	3.
Винторѣзныхъ	2.
Зуборѣзныхъ	1.
Вертикальныхъ сверлильныхъ станковъ	6.
Горизонтальныхъ сверлильныхъ станковъ	4.
Гаечныхъ	1.
Дыропробивныхъ	2.
Ножницъ для рѣзки желѣза	1.
Для протяжки трубъ	1.
И кромѣ того тисковъ для ручныхъ работъ	70.

Двигателемъ поименованныхъ машинъ служитъ паровая машина въ 14 силъ, системы Вольфа, работы Жилень въ Бельгii.

Рядомъ съ мѣханической помѣщается чугунно-литейное отдѣленiе; въ двухъ вогранкахъ, имѣющихъ по три формы, можно разомъ отливать до 1000 пуд. чугуна. Дутье проведено къ нимъ отъ вентилятора, движимаго паровою машиною, въ 13 силъ системы Мейра.

Кузница, состоящая изъ 2-хъ отдѣленiй заключаетъ 32 горна съ желѣзными зонтами; дутье производится вентиляторомъ, приводимымъ въ движенiе паровою машиною 6-и силъ. Въ составъ сварочнаго отдѣленiя входятъ четыре сварочныя печи и два паровые молота, одинъ въ 45 пудъ, а другой въ 150 п. Котельная мастерская состоитъ изъ 2-хъ двойныхъ и 5-и обыкновенныхъ горновъ. Для дутья приложены каменные трубы отъ общаго съ кузницею вентилятора; здѣсь также устроены: печь для нагрѣванiя желѣзныхъ полосъ и листовъ, два подъемныхъ крыла и машина для сгибанiя полосъ и подведенiя ихъ подъ форму.

Въ мѣдно-литейной плавленiе мѣди производится въ отражательной печи, въ которой разомъ можно расплавить до 100 пуд. мѣди; для плавки же въ небольшомъ количествѣ употребляются тигли.

Въ столярной мастерской находится 32 столярныхъ верстака и три токарныхъ станка. Наконецъ для сборки пароходовъ, на берегу р. Костромы, выстроено шесть большихъ сараевъ, въ которыхъ устроено 26-т желѣзныхъ горновъ съ желѣзными зонтами и печи для нагрѣванiя желѣзныхъ листовъ. Изъ машинъ здѣсь находится 10 прессовъ для пробиванiя дыръ въ листовомъ желѣзѣ, ножницы для рѣзки желѣза и 15-т наковальныхъ машинъ.

Въ каждомъ изъ означенныхъ отдѣленій выдѣляется разныхъ издѣлій на слѣдующую сумму:

- | | |
|--|------------|
| а) <i>Столярная мастерская.</i> Приготавливаетъ въ годъ моделей на | 8,000 р. |
| Мебели и разныхъ работъ для парашодовъ на | 5,000 » |
| б) <i>Чугунно-литейная</i> отлиываетъ въ годъ разныхъ издѣлій до 90,000 пудовъ, на сумму | 150,000 » |
| в) <i>Мѣдно-литейная.</i> Отливаетъ въ годъ мѣдныхъ и бронзовыхъ машинныхъ частей до 1,300 п., на | 25,000 » |
| д) <i>Кузница.</i> Отковываетъ разныхъ издѣлій и машинныхъ частей до 6,000 пуд., на | 30,000 » |
| е) <i>Сварочное отдѣленіе.</i> Отковываетъ паровымъ молотомъ до 3,000 пуд. разныхъ валовъ, кривошиповъ и другихъ машинныхъ частей изъ сварочнаго желѣза, на сумму | 24,000 » |
| з) <i>Котельная.</i> Приготавливаетъ паровыхъ котловъ вѣсомъ до 20,000 пуд., на сумму | 120,000 » |
| г) <i>Мастерская мѣдниковъ.</i> Приготавливаетъ прогарныхъ, паропроводныхъ и водопроводныхъ трубъ красной мѣди до 2,000 пуд., на сумму | 48,000 » |
| н) <i>Механическая мастерская.</i> Получаетъ для окончательной отдѣлки издѣлія изъ чугуно-литейной, мѣдно-литейной, кузницы, сварочнаго отдѣленія и, сверхъ цѣнности полученныхъ для отдѣлки матеріаловъ, собственно своею ручною и машинною работами прибавляетъ цѣнности къ издѣліямъ на | 90,000 » |
| і) <i>Постройка желѣзныхъ парашодныхъ корпусовъ</i> производить работъ по постройкѣ желѣзныхъ корпусовъ для парашодовъ и ихъ внутренней отдѣлки, отъ 6 до 8 парашодныхъ корпусовъ въ годъ, на сумму до | 200,000 » |
| | 700,000 р. |

Матеріалы необходимые для завода суть слѣдующія:

- | | | | |
|--------------------|--------------|--------------|-----------|
| а) Желѣза крупнаго | до | 10,000 п. на | 18,000 р. |
| — квадратнаго | — | 3,500 — — | 5,600 — |
| — полосоваго | — | 4,000 — — | 6,000 — |
| — шиннаго | — | 500 — — | 800 — |
| — котельнаго | — | 15,000 — — | 38,000 — |

Желѣза кровельнаго —	1,200 п. на	3,300 —
— угловаго —	10,000 — —	20,000 —
— корабельнаго —	15,000 — —	33,000 —
— разнаго для сварки до ,	4,500 — —	4,500 —

Итого желѣза 63,700 — — 129,200 р.

b) Чугуна	до 100,000 п. на	60,000 р.
c) Стали англійской	— 500 — —	4,000 —
— морянки	500 п. на 1,200 до	5,200 —
d) Мѣди красной штыковой	до 1,000 п. на	14,000 —
— — листовой	— 2,000 — —	33,000 —
Зеленой мѣди	— 300 — —	2,600 —
	3,300 п. на	49,600 р.

e) Свинцу	50 п. на	150 р.
f) Шпіаутру	100 — —	450 —
g) Олова	100 — —	1,500 —

Итого метал . . 168,250 п. на 250,100 р.

h) Подпилковъ англійскихъ на сумму		2,000 р.
i) Антрацита	15,000 п. на	6,300 —
Углъ каменнаго	1,500 — —	500 —
— кокса	5,000 — —	2,500 —
— еловаго	50,000 чет. —	8,500 —
— березоваго	3,500 — —	1,000 —
Дровъ	7,000 сжа. —	10,000 —

Итого горючихъ припасовъ на 28,800 р.

Лѣсу разнаго	до 6,000 ч. на	12,000 р.
Кирпича краснаго	— 100,000 — —	800 —
Извести	— 2,000 чет. —	1,200 —
Кирпича бѣлаго англ.	— 60,000 — —	5,000 —
Глины бѣлой англ.	— 4,000 п. —	2,000 —
Гвоздей	— 1,000 — —	3,000 —

Итого строит. припасовъ — — 24,000 р.

k) Масла коноплянаго	400 п. на	1,500 р.
Разныхъ красокъ	» » —	3,500 —

Итого красильныхъ припасовъ на 5,000 р.

Хлопчато-бумажная промышленность.

Бумажная промышленность, по обширности производства, занимает первое мѣсто между фабриками и заводами Костромской губерніи.

Усиѣхъ бумажныхъ фабрикъ въ сосѣднемъ, съ южною частью Костромской губерніи, Шуйскомъ уѣздѣ и значительныя выгоды, приносимыя ими, завлекли и жителей Кинешемскаго уѣзда къ устройству этого рода фабрикъ.

Первая бумажная фабрика въ губерніи была устроена въ 1812 году Миндовскимъ въ с. Старой Гальчихѣ; вслѣдъ за тѣмъ возникли фабрики въ 1816 году купцовъ Коноваловыхъ; въ 1820 г. Клеменьтьевой и Марковичныхъ; въ 1823 г. Разореновыхъ; въ 1825 г. Кочетова; Чеснокова и Корнилицыныхъ около того же времени и только одного Мочалова— въ 1855 г. Вскорѣ за учрежденіемъ бумажныхъ фабрикъ въ Кинешемскомъ уѣздѣ, начали устраиваться такія же и въ другихъ, сосѣднихъ съ нимъ, уѣздахъ губерніи.

Основателями всѣхъ этихъ фабрикъ, за весьма небольшими исключеніями, какъ напр. Мочаловы, были помѣщичьи крестьяне, которые, получивъ въ 1861 году свободу, приписались къ купеческимъ обществамъ. Начиная съ небольшимъ капиталомъ, устроились сначала незначительныя фабрики, которыя, расширяя свои дѣйствія съ каждымъ годомъ, въ настоящее время являются въ цвѣтущемъ состояніи, если цвѣтущимъ состояніемъ можно назвать изживаемыя черезъ нихъ капиталы; искать же здѣсь усовершенствованій было бы напраснымъ трудомъ.

Въ 1888 году въ Костромской губерніи было бумажныхъ фабрикъ.

Во уѣздахъ:

	Металле- вныя.	Бумаго- тащечныя.	Красильно- нитячныя и ситцевыя.	Бѣлильно- нитячныя.
Костромскому	1	—	1	—
Кинешемскому	20	—	—	3
Нерехтскому	20	—	1	—
Ирарьскому	—	3	1	2
Итого	41	3	3	5

По количеству выдѣлки бумажныхъ издѣлій, первое мѣсто занимаетъ Кинешемскій уѣздъ, и особенно с. Вичуга съ его окрестностями. Здѣсь находится фабрика въ дѣржавнѣ: Вичугѣ, — Натальи Разореновой;

Воначкахъ—почетныхъ гражданъ Александра и Ивана Коноваловыхъ; въ ст. Гальчихъ — Купцовъ Федора, Галактіона и Ефима Миндовскихъ; въ Тезихъ—куп. Надежды, Натальи и Герасима Разореновыхъ; д. Путковской—Александра Миндовскаго и Григорія Кочетова; въ Новой Гальчихъ—Дмитрія и Андрея Миндовскихъ, Марьи Клементьевой, Федора и Ивана Марокиныхъ и Дмитрія Мочалова; въ дер. Матвѣихъ—Анастасія Чеснокова и Пестовкѣ—Ивана и Максима Кормилицыныхъ.

Всѣ эти фабрики находятся въ разстояніи не болѣе 10 верстъ отъ с. Вичуги въ разные стороны.

На всѣхъ бумажныхъ фабрикахъ губерніи, при содѣйствіи самыхъ простыхъ машинъ, каковы: голандры, набивные цилиндры, барабанныя сушильни и колотильни, приводимыя въ движеніе не парами, а лошадьми, работаетъ ежегодно до 4 т. вольнонаемныхъ мастеровъ и рабочихъ и до 2,600 мальчиковъ, называемыхъ *шпульниками*, которые занимаются разматываніемъ бумаги на вьюшкахъ. Кромѣ рабочихъ, находящихся на фабрикахъ, производствомъ бумажныхъ издѣлій для фабрикъ занимается до 8,400 крестьянскихъ семействъ ближайшихъ селъ и деревень.

Такъ что общее число крестьянъ, занимающихся бумажною фабрикаціею, простирается до 20 т. Мастера и рабочіе получаютъ содержаніе:

Мастера отъ	100	до	250	р. с.	въ	годъ.
Годовые рабочіе	50	—	75	—	—	—
Недѣльные рабочіе	1 р. 25 к.	до	1 — 75 к.	въ	недѣлю	
Шпульники	8 р. 9 к.	съ	100	мотковъ;		

такъ что усердный мальчикъ можетъ выработать отъ 10—13 к. сер. въ сутки. Крестьяне, работающіе по домамъ, на своихъ собственныхъ станкахъ, получаютъ съ клуба отъ 1½—4½—6 р. с., смотря по роду вытканной матеріи.

Всѣ бумажныя произведенія приготавливаются слѣдующимъ образомъ: закупленная фабрикантами бумага заклеивается въ пшеничномъ мучномъ растворѣ и потомъ развивается мальчиками на шпули, а съ нихъ въ основы, которыя и раздаются сосѣднимъ крестьянамъ, для тканья той или другой матеріи; за тѣмъ приготовленная матерія окрашивается въ разные цвѣта на красильняхъ, устроенныхъ при фабрикахъ. На самыхъ же фабрикахъ тканье бумажныхъ матерій производится въ весьма ограниченномъ числѣ, да и станы находятся не у всѣхъ фабрикантовъ.

Изъ таблицы, приложенной въ началѣ статьи, мы видимъ, что всѣхъ бумажныхъ издѣлій выдѣлывается въ губерніи на 3,206,275; но здѣсь

Б.

Бумажи	Дю.	Пражи льня- вой.		Купороснаго масла.		Дровъ.		Прочихъ матеріа- ловъ на сумму.	Всего рубл. серебромъ.
	На сумму.	Пуды.	На сумму.	Пуды.	На сумму.	Сажени.	На сумму.		
1) Александро	3,800	3,000	45,000	1,200	1,400	3,500	7,500	3,800	635,125
2) Ивана Коо	3,500	—	—	500	550	2,000	4,500	2,000	279,550
3) Александр	—	—	—	50	60	500	950	1,500	128,670
4) Герасима	—	—	—	30	35	800	1,300	1,500	158,780
5) и 6) Дель Разс	—	—	—	1,000	1,200	2,500	5,500	2,500	246,250
7) и 8) Дель ных	—	—	—	600	720	2,000	4,300	2,600	91,610
9) и 10) Дель Кле	—	—	—	400	450	1,800	3,800	1,800	88,925
11) Дмитрія М	—	—	—	150	180	1,200	2,600	2,400	24,115
12) Галактионо	600	—	—	100	140	1,400	3,000	2,100	195,790
13) Федора Мо	900	—	—	200	280	1,100	2,500	800	161,175
14) Ефима Мр5	750	—	—	140	180	900	2,100	750	129,375
15) Григорія	—	—	—	800	1,000	1,500	3,400	1,500	33,890
16) Надежды	—	—	—	100	140	800	150	1,200	144,350
Итого	9,550	3,000	45,000	5,270	6,335	20,000	41,600	24,450	2,314,605
Гдѣ по остром- губер- ни.		Въ Москвѣ.		У Понизовки- на и г. Ши- пова.					



слѣдуетъ замѣтить, что эта сумма обозначаетъ только производство на оффициально извѣстныхъ фабрикахъ принадлежащихъ купцамъ; но кромѣ купцовъ бумажною фабрикаціею занимаются весьма многіе крестьяне, выдѣлывая въ годъ разныхъ издѣлій на сумму отъ 1,000 до 50 т. р. с. Такъ что вообще все количество обрабатываемыхъ въ здѣшной губерніи бумажныхъ издѣлій, по словамъ Вичугскихъ купцовъ, простирается по крайней мѣрѣ на сумму до 7 мил. руб. Эту цифру тѣмъ болѣе можно принять за истинную, что годовые торговые обороты главнѣйшихъ только фабрикантовъ, производящихъ почти исключительно торговлю бумажными издѣліями, простираются на сумму до 5,355,000, а именно:

	На какую сумму про- изводить тор- говлю.
Александръ Коноваловъ	1,600,000
Иванъ Коноваловъ	650,000
Александръ Миндовскій	300,000
Герасимъ Разореновъ	250,000
Наталья Разоренова	560,000
Марокины	180,000
Марья Клементьева	260,000
Димитрій Миндовскій	190,000
Галактіонъ Миндовскій	450,000
Федоръ Миндовскій	360,000
Евмій Миндовскій	250,000
Григорій Кочетовъ	80,000
Надежда Разоренова	225,000
Итого	5,355,000

За тѣмъ перейдемъ къ частному изслѣдованію 16 Кинешемскихъ фабрикъ, которыя, по количеству производства, обратили особенное наше вниманіе и о которыхъ я старался собрать на мѣстѣ, по возможности подробныя, свѣдѣнія.

Матеріалы, нужные для этихъ фабрикъ, получаютъ частью изъ разныхъ мѣстъ, преимущественно же изъ Нижняго Новгорода и изъ Москвы, въ количествѣ и на сумму, какъ показано въ прилагаемой таблицѣ *Б*.

Бумажная фабрика.	Бумаги.		Купоросу.		Краски купоросовой.	
	Пуды.	На сумму.	Пуды.	На сумму.	Пуды.	На сумму.
1) Александра Коновалова . . .	35,000	525,000	2,300	2,400	350	40,000
2) Ивана Коновалова	15,000	225,000	1,000	1,100	350	40,000
3) Александра Миндовского . .	8,000	120,000	270	300	50	5,600
4) Герасима Разоренова	10,000	150,000	200	250	25	3,000
5) и 6) <i>Дель фабрики</i> Наталья Разореновой	15,000	225,000	200	210	40	4,500
7) и 8) <i>Дель фабрики</i> Марокиных	5,000	75,000	200	300	25	3,000
9) и 10) <i>Дель фабрики</i> Марья Клементьевой	5,000	75,000	150	225	35	4,000
11) Дмитрия Миндовского	6,000	10,000	300	450	40	4,500
12) Галактиона Миндовского . .	12,000	180,000	150	225	50	6,000
13) Федора Миндовского	10,000	150,000	300	450	40	4,500
14) Ефима Миндовского	8,000	120,000	200	300	35	4,000
15) Григория Кочетова	1,500	22,500	400	600	10	1,200
16) Надежды Разореновой	9,000	135,000	200	300	40	4,500
Итого	139,500	2,012,500	5,870	7,110	1,090	124,800
Гдѣ покупаются	Въ Москвѣ.		Въ Тамбов. губ. и у г. Шипова.		Въ Москвѣ и на Нижегород. ярмар.	

слѣдуетъ замѣ
официально изв
купцовъ бумаги
дѣлявая въ год
Такъ что вооб
ни бумажныхъ
крайней мѣрѣ
принять за ист
фабрикантовъ,
издѣліями, прос

Количество матеріаловъ и на сум

	Краски ку- бовой.		Крахмалу.		Известки		Сапдалу.		Квасцовъ.	
	Пуды.	На сумму.	Пуды.	На сумму.	Пуды.	На сумму.	Пуды.	На сумму.	Пуды.	На сумму.
	350	40,000	2,500	4,300	1,500	225	1,000	1,500	100	200
	350	40,000	1,200	2,100	1,000	150	300	550	50	100
А	50	5,600	300	225	200	35	—	—	—	—
И	25	3,000	1,200	2,100	300	45	250	500	25	50
А	40	4,500	2,500	4,500	2,000	300	1,000	2,000	200	400
Г										
Н	25	3,000	1,600	2,900	2,000	300	1,000	2,200	150	290
М	35	4,000	1,000	1,800	1,000	150	700	1,500	100	200
М	40	4,500	300	525	400	60	150	300	50	100
Д	50	6,000	700	1,125	400	60	1,100	2,500	20	40
Г	40	4,500	1,000	1,700	300	45	—	—	—	—
О	35	4,000	800	1,250	300	45	—	—	—	—
В	10	1,200	1,000	1,750	400	60	500	900	200	380
Г	40	4,500	1,500	2,700	800	120	100	200	20	40
Н										
Итого	1,090	124,800	15,600	26,975	10,600	1,595	6,100	12,150	915	1,800

Въ Москвѣ на Нижегород. ярмар.	У сосѣднихъ крестьянъ.	Въ г. Ковровѣ Владим. губ.	На Нижегород. ярмаркѣ.	Тамъ же.
--------------------------------------	---------------------------	-------------------------------	---------------------------	----------

За тѣмъ перейде
которыя, по коли
которыхъ я стара
Матеріалы, нуж
мѣсть, преимуще
количество и на сум

на сумму.

Б.

Квасцовъ.		Миргану.		Клею.		Пряжи льняной.		Купороснаго масла.		Дровъ.		Прочихъ материаловъ на сумму.	Всего рубл. серебромъ.
Пуды.	На сумму.	Пуды.	На сумму.	Пуды.	На сумму.	Пуды.	На сумму.	Пуды.	На сумму.	Сажени.	На сумму.		
100	200	—	—	600	3,800	3,000	45,000	1,200	1,400	3,500	7,500	3,800	635,125
50	100	—	—	500	3,500	—	—	500	550	2,000	4,500	2,000	279,550
—	—	—	—	—	—	—	—	50	60	500	950	1,500	128,670
23	50	—	—	—	—	—	—	30	35	800	1,300	1,500	158,780
200	400	40	140	—	—	—	—	1,000	1,200	2,500	5,500	2,500	246,250
150	290	—	—	—	—	—	—	600	720	2,000	4,300	2,600	94,610
100	200	—	—	—	—	—	—	400	450	1,800	3,800	1,800	88,925
50	100	—	—	—	—	—	—	150	180	1,200	2,600	2,400	21,115
20	40	—	—	400	600	—	—	100	140	1,400	3,000	2,100	195,790
—	—	—	—	150	900	—	—	200	280	1,100	2,500	800	161,175
—	—	—	—	125	750	—	—	140	180	900	2,100	750	129,375
200	380	200	600	—	—	—	—	800	1,000	1,500	3,400	1,500	33,890
20	40	—	—	—	—	—	—	100	140	800	150	1,200	144,350
915	1,800	240	740	1,475	9,550	3,000	45,000	5,270	6,335	20,000	41,600	24,450	2,314,605
Тамъ же.	Тамъ же.	Въ Костромской губернии.		Въ Москвѣ.		У Понизовкина и г. Шипова.							

1. The first part of the document discusses the importance of maintaining accurate records of all transactions. It emphasizes that this is crucial for the company's financial health and for providing transparency to stakeholders.

2. The second part outlines the specific procedures for recording transactions. It details the steps from initial entry to final review, ensuring that all data is captured and verified.

3. The third part addresses the challenges associated with record-keeping, such as data loss and inconsistency. It offers practical solutions and best practices to mitigate these risks.

4. The fourth part discusses the role of technology in modern record-keeping. It highlights how digital tools can streamline the process and reduce the risk of human error.

5. The fifth part provides a summary of the key points and offers recommendations for future improvements. It encourages a continuous approach to refining the record-keeping process.

Назва матеріал.	1) Александра Коновалова	2) Івана Коновалова	3) Александра Минавська	4) Терасима Разоренова	5) и 6) Наталья Разоренова	7) и 8) Марьяна Ментьева	9) и 10) Катерина Ментьева	11) Дмитрия Минавського	12) Гаякт. Минавського	13) Θεορα Минавського	14) Ксена Минавського	15) Григорий Кочетов	16) Надежда Разоренова	Итого.
	Кусковъ (70 арш.)	8,000	6,000	—	10,000	—	—	4,000	5,000	4,000	3,000	—	8,000	48,000
Зону.	Цѣна за шпунку . . .	—	4'/s	—	—	—	—	—	—	—	—	—	—	—
	На сумму	—	6,750	—	—	—	—	—	—	—	—	—	—	6,750
Сѣтцу	Кусковъ	—	—	—	—	5,000	16,000	3,000	—	—	—	—	—	21,000
	Цѣна за кус.	—	—	—	—	4'/s	8'/s	4'/s	—	—	—	—	—	—
	На сумму	—	—	—	—	22,500	85,750	13,500	—	—	—	—	—	121,750
Прочіхъ издѣлій.	—	—	—	—	—	—	—	—	—	—	—	—	—	—
	—	—	—	—	—	—	—	—	—	—	—	—	—	—
За набытку другимъ фобрякамъ заплачено	На сумму	48,800	—	165,000	—	—	—	3,500	2,500	4,500	—	2,000	—	226,300
	—	—	—	—	—	—	—	—	—	—	—	—	—	—
Итого на сумму.	—	563,425	314,000	165,000	133,500	383,900	167,500	178,150	156,500	151,500	106,500	48,800	155,500	2,675,275
	—	—	—	—	—	—	—	—	—	—	—	25,000	—	67,000



1. The first part of the document discusses the importance of maintaining accurate records of all transactions and activities. It emphasizes that this is essential for ensuring transparency and accountability in the organization's operations.

2. The second part of the document outlines the various methods and tools used to collect and analyze data. It highlights the need for consistent and reliable data collection processes to support informed decision-making.

3. The third part of the document focuses on the role of technology in modern data management. It discusses how advanced software solutions can streamline data collection, storage, and analysis, thereby improving efficiency and accuracy.

4. The fourth part of the document addresses the challenges associated with data security and privacy. It provides guidance on implementing robust security measures to protect sensitive information from unauthorized access and breaches.

5. The fifth part of the document explores the importance of data governance and compliance. It discusses the need for clear policies and procedures to ensure that data is used in a responsible and lawful manner.

6. The sixth part of the document discusses the role of data in driving innovation and growth. It highlights how data-driven insights can identify new opportunities and inform strategic initiatives.

7. The seventh part of the document concludes by summarizing the key points and emphasizing the ongoing nature of data management. It encourages a culture of continuous improvement and learning to stay ahead in a rapidly changing environment.

Название материи.	1) Алексан. Коновалова.	2) Явана Коновалова.	3) Алексан. Минаевск.	4) Терсима Разренова.	5) и 6) Наталь Разренова.	7) и 8) Марьян- нычъ.	9) и 10) Кле- ментьев.	11) Дмитрия Минаевскаго.	12) Гаякт. Минаевскаго.	13) Элеора Минаевскаго.	14) Фейма Минаевскаго.	15) Григорія Кочетова.	16) Надежды Разреновой.	Итого.
Бязи широкой 9. вершк.	Кусокъ (70 арш.)	8,000	6,000	—	10,000	—	—	4,000	5,000	4,000	3,000	—	8,000	48,000
	Цена 1. куска . .	3 1/2	3	—	3	—	—	3	3	3	3	—	3	—
	На сумму руб. . .	28,000	18,000	—	30,000	—	—	12,000	15,000	12,000	9,000	—	24,000	148,000
Бязи узкой отъ 4—7 вершк.	Кусокъ	7,000	10,000	—	17,000	40,000	4,200	1,500	10,000	8,000	6,000	1,000	13,000	119,700
	Цена за кусокъ .	5	4 1/2	—	4 1/2	4 1/2	4 1/2	5	4	4 1/2	4 1/2	5	4 1/2	—
	На сумму руб. . .	35,000	45,000	—	76,500	180,000	20,000	7,500	40,000	36,000	27,000	5,000	58,500	535,500
Китайки кра- шенной.	Кусокъ (50 арш.)	12,000	7,500	—	3,000	7,000	—	4,000	3,000	—	—	—	2,500	40,000
	Цена за кусокъ .	10	8	—	3	5	3 1/2	6	4	—	—	—	3	—
	На сумму	120,000	60,000	—	9,000	35,000	3,500	24,000	12,000	—	—	—	7,500	271,000
Китайки набив- ной.	Кусокъ (70 арш.)	—	—	—	—	14,000	10,000	9,000	—	—	—	—	5,500	41,500
	Цена за кусокъ .	—	—	—	—	5	5	5	—	—	—	—	5	—
	На сумму	—	—	—	—	70,000	50,000	45,000	—	—	—	—	27,500	207,500
Маткалю.	Кусокъ	15,000	6,500	—	—	17,000	—	3,500	7,000	6,500	5,000	1,200	5,000	67,700
	Цена за кусокъ .	5 1/2	4 1/2	—	—	4	4	5	5	5	5	4	4	—
	На сумму	82,500	29,250	—	—	68,000	4,000	17,500	35,000	32,500	25,000	4,800	20,000	318,550
Пявки.	Кусокъ	3,500	—	—	4,000	4,300	—	—	1,200	2,000	1,200	—	4,000	20,200
	Цена за кусокъ	4 3/4	—	—	4 1/2	6	—	—	5	5	5	—	4 1/2	—

1. The first part of the document discusses the importance of maintaining accurate records of all transactions and activities. It emphasizes that this is essential for ensuring transparency and accountability in the organization's operations.

2. The second part of the document outlines the various methods and tools used to collect and analyze data. It highlights the need for consistent data collection procedures and the use of advanced analytical techniques to derive meaningful insights from the data.

3. The third part of the document focuses on the role of technology in data management and analysis. It discusses how modern software solutions can streamline data collection, storage, and processing, thereby improving efficiency and accuracy.

4. The fourth part of the document addresses the challenges associated with data management, such as data quality, security, and privacy. It provides strategies to mitigate these risks and ensure that the data remains reliable and secure throughout its lifecycle.

5. The fifth part of the document concludes by summarizing the key findings and recommendations. It stresses the importance of a data-driven approach in decision-making and the need for continuous monitoring and improvement of data management practices.

Название матеріи.	1) Александръ Козоваловъ.	2) Иванъ Козоваловъ.	3) Александръ Миндовскій.	4) Еврасима Разоренова.	5) и 6) Наталія Разоренова.	7) и 8) Марьяна-Никъ.	9) и 10) Клементьевой.	11) Дмитрій Миндовскій.	12) Галакт. Миндовскій.	13) Елена Миндовскій.	14) Елена Миндовскій.	15) Григорій Кочетовъ.	16) Надежда Разоренова.	Итого.
	Кусковъ (70 арш.)	8,000	6,000	10,000	—	—	—	4,000	5,000	4,000	3,000	—	8,000	48,000
Зону.	Цена за шугу . . .	—	4 1/2	—	—	—	—	—	—	—	—	—	—	—
	На сумму	—	6,750	—	—	—	—	—	—	—	—	—	—	6,750
Ситлу.	Кусковъ	—	—	—	—	5,000	16,000	3,000	—	—	—	—	—	24,000
	Цена за кус.	—	—	—	—	4 1/2	8 1/2	4 1/2	—	—	—	—	—	—
	На сумму	—	—	—	—	22,500	83,750	13,500	—	—	—	—	—	121,750
Прочіе из-дѣлій.	—	—	—	—	—	—	—	—	—	—	—	—	—	—
	—	—	—	—	—	—	—	—	—	—	—	—	—	—
	На сумму	48,800	—	165,000	—	—	—	3,500	2,500	4,500	—	2,000	—	226,300
За набѣвку дру-гимъ фабрикамъ заплачено	—	—	—	—	—	—	—	—	—	—	—	—	—	—
	—	—	—	—	—	—	—	—	—	—	—	—	—	—
	—	—	—	—	—	30,000	12,000	—	—	—	—	25,000	—	67,000
Итого на сумму.	563,425	314,000	165,000	133,500	383,900	167,500	178,150	151,000	156,500	151,500	106,500	48,800	153,500	2,675,275

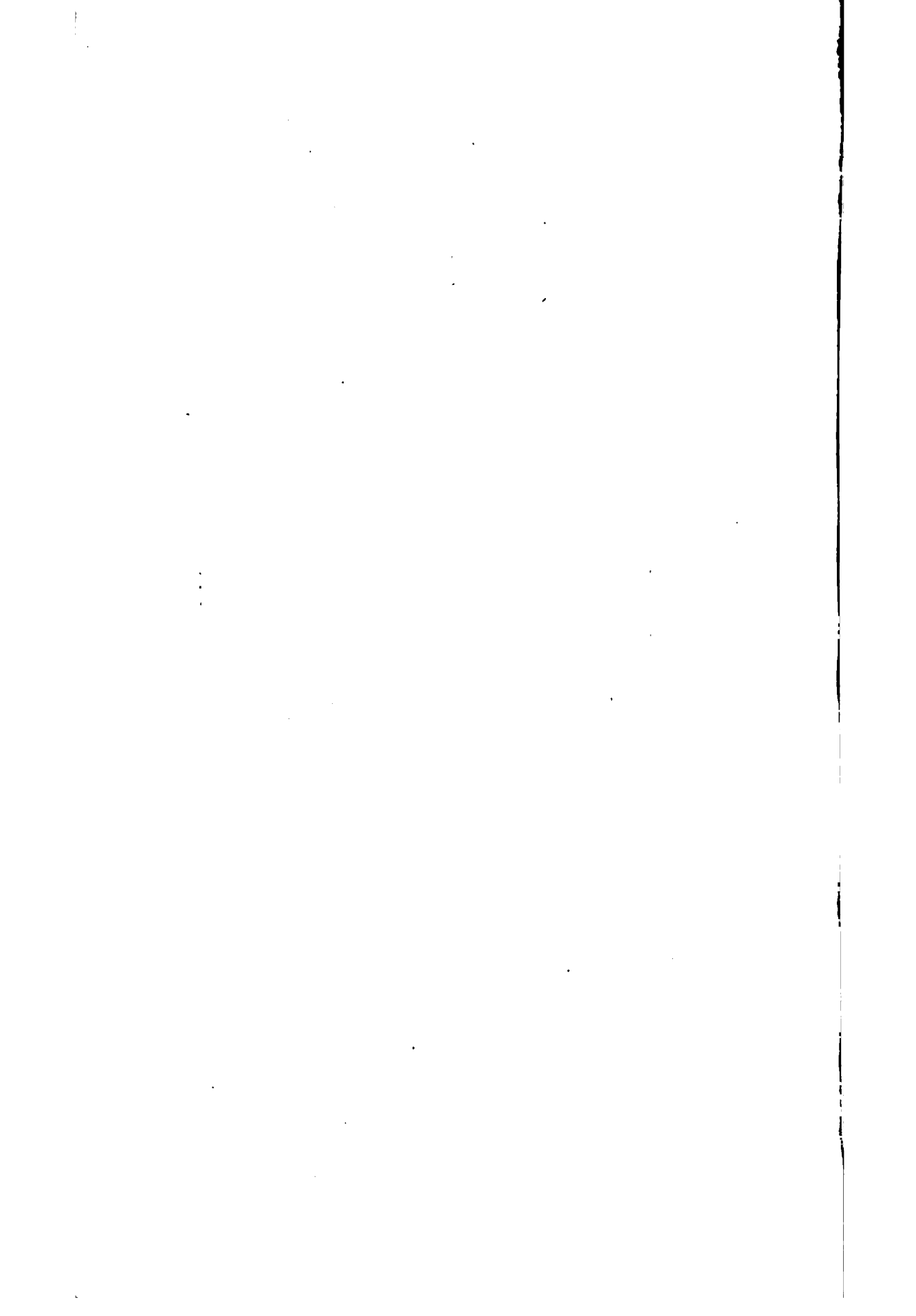

Такимъ образомъ на одни матеріалы, въ описываемыхъ нами фабрикахъ, расходуется около 2,400,000 р.; полное же понятіе о расходахъ по всѣмъ фабрикамъ мы получимъ, если выведемъ въ расчетъ сумму, употребляемую на жалованье мастерамъ и рабочимъ и на плату за обработку раздаваемыхъ клубовъ.

Фабрики.	Число мастеровъ.	Жалованья въ годъ.	Число рабочихъ члв.	Жалованья въ годъ.	Шпудельниковъ.	Сотъ клубовъ.	Что о раздается до 1 в. клубовъ.	Число сшитыхъ клубовъ.	Число раздачи клубовъ.	Средняя цѣна за клубъ.	Что о раздается за клубъ.	Всего раздается работъ члв. простиавш.
1) Александра Ковалева.	7	100—250	450	50—70	430	8 1/2	29,800	2,100	18,000	2 1/2	45,000	74,800
2) Ивана Ковалева . . .	8	100—300	350	50—70	340	8 1/2	26,200	1,200	14,000	2 1/2	35,000	61,200
3) Александра Миндовскаго.	1	100	160	45—65	50	7	9,700	240	2,300	—	5,700	15,400
4) Герасима Разоренова .	3	80—120	100	50—70	70	7—9	6,900	700	7,500	—	18,800	25,700
5) и 6) Наталья Разореновой.	6	100—400	360	45—70	210	7—9	25,200	960	12,500	—	31,250	56,450
7) и 8) Марокныхъ. . . .	8	100—200	135	—	80	8 1/2	10,100	400	5,000	—	12,500	22,600
9) и 10) Марья Клементьевой	10	100—150	175	—	65	—	12,550	500	7,000	—	17,500	30,050
11) Дмитрія Миндовскаго .	5	—	75	—	50	8 1/2	5,750	400	5,500	—	13,750	19,500
12) Галактиона Миндовскаго.	2	100—200	125	—	75	—	8,900	470	6,500	—	16,250	25,150
13) Федора Миндовскаго . .	4	200	120	—	75	—	8,800	390	6,000	—	15,000	23,800
14) Еяма Миндовскаго . . .	3	—	110	—	60	—	7,500	350	5,000	—	12,500	20,000
15) Григорія Колетова . . .	5	—	50	—	15	—	3,800	90	1,800	—	4,500	8,300
16) Надежды Разореновой .	5	100—150	85	—	90	—	6,100	600	11,600	—	29,000	35,100
Итого	67	—	2,295	—	1,610	—	161,300	8,400	102,700	—	256,750	418,050

Слѣдовательно вообще расходъ по этимъ фабрикамъ простирается слишкомъ до 2,800,000 р.; не включая процентовъ отъ вкладочнаго капитала, находящагося въ строеніяхъ, машинахъ и другихъ снарядахъ фабричныхъ, считая приблизительно отъ 400 т. р. с. по 10% процентовъ—40 т. р. с.

Бумажныхъ издѣлій выработано на фабрикахъ въ количествѣ и цѣности какъ показано, въ таблицѣ В.

Сбытъ всѣхъ этихъ произведеній производится:

- 1) Китайка—внутри Россіи, на Нижегородской и Ростовской ярмаркахъ.
- 2) Миткаль—на Нижегородской, Ростовской и Украинскихъ ярмаркахъ.
- 3) Бязь широкая— на украинскихъ ярмаркахъ и особенно много ея идетъ въ Крымъ.
- 4) Бязь узкая—на Ирбитской ярмаркѣ, откуда она идетъ въ Сибирь, Киргизскія степи, на Оренбургскую и Уральскую линіи, а также много ея отправляется и на Донъ.
- 5) Дѣба—сбывается въ тѣже мѣста.
- 6) Канифасъ и нанка—на Нижегородской, Ростовской и Украинскихъ ярмаркахъ.

Вообще расходъ и приходъ по каждой фабрикѣ представляется въ слѣдующемъ видѣ:

	Расходу на фрик. на сумму.	Выработы- вается издѣ- лій на сумму.
Александра Коновалова	709,925	563,425
Ивана Коновалова	340,750	314,000
Александра Миндовскаго	144,370	165,000
Герасима Разоренова	184,480	134,500
Натали Разореновой	302,700	383,900
Марокиныхъ	114,210	177,500
Клементьевой	91,975	178,150
Дмитрія Миндовскаго	120,615	1,510,000
Галактіона Миндовскаго	220,940	156,500
Федора Миндовскаго	184,975	151,500
Ефима Миндовскаго	149,375	106,500
Григорія Кочетова	42,190	48,800
Надежды Разореновой	180,800	155,500
Итого	4,045,305	4,045,275

Такая разница въ расходахъ по фабрикамъ и въ суммѣ годового производства происходитъ отъ того, что многіе фабриканты перерабатываютъ не всю закупленную ими пряжу въ матеріи, а нѣкоторую часть ея продаютъ окружающимъ крестьянамъ, имѣющимъ свои фабричныя заведенія.

Изъ всего сказаннаго видно, что ни одна отрасль промышленности не

представляет такихъ значительныхъ оборотовъ, какъ бумажная, которая кромѣ большихъ выгодъ, доставляемыхъ фабрикантамъ, имѣетъ сильное вліяніе и на благосостояніе мѣстныхъ крестьянъ, давая порядочныя заработныя платы не только взрослымъ работникамъ, но и дѣтямъ, которыя занимаются разматываніемъ пряжи и изготовленіемъ красокъ при набойкѣ ситцевъ. Въ тѣхъ мѣстахъ, гдѣ развита бумажная фабрикація, самая лѣнивая женщина можетъ выработать въ мѣсяць отъ 2 р. 50 к. до 3 р., а прилежная до 5 р. и болѣе. Тоже самое и даже болѣе зарабатываетъ простой крестьянинъ, занимающійся на фабрикахъ для черныхъ работъ; дѣти же, какъ мы уже прежде замѣтили, могутъ выработать до 13 коп. сер. въ сутки или до 3 р. 50 к. въ мѣсяць.

Число рукъ занятыхъ бумажною промышленностію простирается до 20,238 человекъ.

На 16 фабрикахъ Кинешемскаго уѣзда, какъ мы уже видѣли, израсходовано на плату рабочихъ и крестьянамъ, занимающимся выдѣлкою бумажныхъ издѣлій, съ небольшимъ 418 т. р., а вообще на всѣхъ бумажныхъ фабрикахъ Костромской губерніи на этотъ только предметъ употребляется въ годъ до 600 т. р. с. Такъ что, если мы разчислимъ эту сумму по числу лицъ, занимающихся фабрикаціею бумажныхъ издѣлій, то приходится на каждого изъ нихъ около 30 р. с. въ годъ.

Доставка дровъ, перевозка разныхъ издѣлій и другихъ необходимыхъ для фабрикъ предметовъ также представляетъ значительныя заработки для здѣшнихъ крестьянъ.

Кромѣ прямого вліянія на улучшеніе домашняго быта окрестныхъ крестьянъ, бумажная промышленность оказала весьма значительное вліяніе на возвышеніе цѣнъ на имѣнія и въ особенности на богатые лѣсомъ. Изъ таблицы о количествѣ потребныхъ матеріаловъ на 16 фабрикахъ Кинешемскаго уѣзда, мы видѣли, что на нихъ въ продолженіи годового производства сожигается 10 т. сажень дровъ. Такая огромная потребность въ дровахъ, не могла не оказать вліянія и на возвышеніе цѣнъ на лѣсъ въ тѣхъ мѣстахъ, гдѣ находятся бумажныя фабрики, и на истребленіе лѣсовъ.

Вообще бумажная промышленность, по обширности оборотнаго капитала, по числу рабочихъ рукъ занятыхъ ею, а равно по количеству и разнообразію потребляемыхъ бумажными фабриками матеріаловъ и по вліянію своему на благосостояніе мѣстныхъ жителей и на развитіе другихъ отраслей промышленности, какъ напр. химическихъ заводовъ, стоитъ въ главѣ всѣхъ другихъ промышленностей.

Льняная промышленность.

Въ общемъ взглядѣ на фабричную промышленность Костромской губерніи, мы замѣтили, что производство полотень въ здѣшней [губерніи] видимо упадаетъ, какъ по причинѣ значительнаго выдѣлыванія льняныхъ салфеточныхъ матерій, такъ преимущественно по причинѣ возрастающаго соперничества бумажныхъ издѣлій. Въ прежнее время г. Кинешма славилась, какъ огромностію, такъ и качествомъ своихъ новинъ; между тѣмъ какъ теперь Кинешемскія полотна перестаютъ являться на базарахъ и въ самой Кинешмѣ, гдѣ можно встрѣтить только незначительное количество этихъ тканей, хотя и очень тонкихъ, но все уже не такъ прочныхъ. На Крестовоздвиженской ярмаркѣ въ Кинешмѣ за 20 и 25 лѣтъ продовалось разныхъ полотняныхъ издѣлій обыкновенно на 100 т. р. с., а нынѣ едвали на 20 т. Равнымъ образомъ и такъ называемыя Решемскія полотна, отличающіяся отъ Кинешемскихъ большею шириною и меньшею тонкостію, уже не выдѣлываются въ самой Решмѣ, а въ деревняхъ въ округѣ этого села, въ разстояніи 20 или 30 верстъ и стали также гораздо хуже нежели прежде. Полотна Кинешемскія и Решемскія, извѣстныя на Московскихъ рынкахъ подъ общимъ именемъ Ивановскихъ, въ настоящее время въ Москвѣ уже очень мало продаются, по причинѣ дурныхъ качествъ, а потому совершенно уже уступаютъ мѣсто Ярославскимъ полотнамъ.

Центромъ камчатнаго производства и салфеточныхъ матерій служить село Вичуга.

Самыя простыя издѣлія, изъ принадлежащихъ къ сему отдѣлу, суть Вичугскія салфеточныя матеріи; онѣ выдѣлываются по всѣмъ деревнямъ около Вичуги, преимущественно женщинами.

Такъ называемая *Армянка* есть тоже салфеточная матерія, отличающаяся отъ Вичугскихъ салфетокъ лишь большею шириною. Товаръ этотъ продается дороже Вичугскаго.

Несравненно выше Вичугскихъ салфетокъ и Армянокъ стоитъ простое Камчатное бѣлье, выдѣлываемое также въ нѣкоторыхъ деревняхъ Костромской губерніи; главнѣйшія издѣлія этого рода суть дюженныя салфетки, аршинныя и 3-хъ аршинныя скатерти.

Въ послѣднее время по многимъ деревнямъ выдѣлывается бумажное камчатное бѣлье пли полубумажное, въ послѣднемъ случаѣ на основу берется бумага, а на утокъ льняная нить. Выдѣлываніе камчатнаго бѣлья высшаго достоинства производится только на настоящихъ фабрикахъ; производство онаго однакоже на фабричной ногѣ, уменьшается со дня на день.

Главнѣйшія этого рода фабрики въ Костромской губерніи принадлежатъ Генералу Менгдену, купцамъ: Коновалову, Миндовскому и др. Послѣднія изъ поименованныхъ фабрикъ занимаются этимъ дѣломъ, какъ бы постороннимъ, ибо употребляютъ гораздо большіе капиталы на хлопчато-бумажныя производства, представляющія имъ значительныя выгоды.

Выдѣлываніе фламскаго полотна и равендука составляетъ главнѣйшее производство собственно на такъ называемыхъ полотняныхъ фабрикахъ; заведенія эти, требующія уже нѣкоторыхъ болѣе или менѣе обширныхъ техническихъ средствъ, сосредоточены въ городахъ Костромской губерніи. Въ настоящее время эта фабрикація въ упадкѣ, такъ напр. въ Костромѣ въ прежнее время, лѣтъ 20 тому назадъ, выдѣлывалось до 70 т. кусковъ упомянутаго товара, а теперь едвали 4 т. кусковъ.

Упадокъ полотняныхъ фабрикъ начался со времени значительнаго пониженія цѣнъ на фламское полотно и равендукъ. Этотъ упадокъ впервые оказался въ 1823 году, въ которомъ цѣна на фламское полотно съ 52 р. вдругъ понизилась на 40 р., а на равендукъ съ 25 р. на 20 р.; съ 1823 года цѣна эта постоянно понижалась, и въ 1843 г. упала на 26 и 17 р. Вслѣдствіе этого кризиса пострадали всѣ владѣльцы полотняныхъ фабрикъ, въ особенности упали Костромскіе фабриканты, которые нынѣ почти всѣ закрыли свои заведенія. Причина же этой жалкой участи, постигшей нашихъ полотняныхъ фабрикантовъ, есть безъ сомнѣнія уменьшившееся въ послѣднее время требованіе на эти издѣлія въ Англію и Америку, куда онѣ преимущественно вывозились; извѣстно что теперь не только въ Англіи, но и въ самой уже Америкѣ выдѣлывается значительное количество подобныхъ издѣлій, вывозимыхъ прежде исключительно изъ Россіи.

Пряжа наша, хотя достоинствомъ не ниже заграничной и въ обработкѣ стоитъ дешевле, но имѣетъ слабый сбытъ за границу, также какъ и полотна.

Льно-пряделъная фабрика купцовъ Брюханова, Зотова и Михина въ Костромѣ.

Брюхановъ, издавна занимаясь выдѣлкою полотенъ изъ ручной пряжи, покупаемой у крестьянъ, нашелъ выгоднымъ устроить льно-пряделню въ Костромѣ, и соединился съ Зотовымъ для учрежденія фабрики въ размѣрѣ 1600 веретенъ.

Фабрика началась строиться съ 22 іюня 1853 года, а пошла въ ходъ съ Іюля 1854, полное же дѣйствіе на ней открылось съ 1 октября того же года. Въ 1855 году присоединился къ Брюханову и Зотову третій ком-

паніонъ, Михинъ, а съ увеличеніемъ капитала и фабрика могла расширить свои дѣйствія. Постепеннымъ улучшеніемъ и увеличеніемъ числа машинъ, выписываемыхъ преимущественно изъ Англіи, учредители фабрики вскорѣ дошли до того, что заведенія ихъ могли стать на ряду съ лучшими подобнаго рода въ Россіи.

Фабрика эта учреждена съ цѣлью приготовить изъ туземнаго льна пряжу отъ самаго грубаго № 10 до № 70. Заведеніе помѣщается въ 3-хъ этажномъ каменномъ домѣ съ 2-хъ этажною такою же пристройкою, въ которой помѣщенъ паровикъ, а надъ нимъ сушильня для пряжи. На фабрикѣ находятся 2 паровыя машины: одна въ 40 силъ низкаго давленія, англійская, и другая въ 15 силъ высокаго давленія, бельгійская, работы Жилена.

Для выработки пряжи существуютъ слѣдующія машины:

Кардъ машинъ	6
Эклингъ	2
Раскладочныхъ	2
Ленточныхъ	12
Бамбросъ (Banc-à-broche)	6
Ватеровъ (сухаго и мокраго пряденія)	23
Мотовиль	23
Ткацкихъ механическихъ станковъ	10
Токарныхъ станковъ	3

Большая часть прядильныхъ машинъ доставлена изъ Англіи, кромѣ 5-ти ватеровъ, приготовленныхъ на заводѣ г-на Шипова. Веретенъ всего считается до 3,500.

На устройство этой фабрики употреблено до 180,000 руб. сер.

Работаютъ на фабрикѣ постоянно отъ 550 до 600 чел., всѣ они люди наемные: мѣщане, вольные и помѣщичьи крестьяне. Задѣльная плата распределяется по способностямъ, умѣнію и прилежанію рабочаго и простирается отъ 2 р. въ мѣсяцъ, мальчикамъ и дѣвочкамъ, до 7 р., взрослымъ, и до 50 р. мастерамъ, на собственномъ ихъ продовольствіи.

Фабрика работаетъ день и ночь. Работа раздѣлена на 4 смѣны, по 6 часовъ, и каждый рабочій работаетъ черезъ смѣну, по 12 часовъ въ сутки.

Главные матеріалы, нужные для этой фабрики, какъ то: ленъ, моченый и сланный для низкихъ номеровъ, и кудель покупаются въ Костромской, Ярославской и Вологодской губерніяхъ, цѣною около 3 р. с. за

пудъ; для высокихъ же номеровъ Брюхавовъ получаетъ ленъ съ льно-приготовительнаго заведенія Данилова, находящагося въ 10 верстахъ отъ Костромы; прочіе же матеріалы покупаются частію въ г. Костромѣ, а частію на Нижегородской ярмаркѣ. Вообще для фабрики закупается льну 50 т. п. на сумму до 185 т. р., кудели 5 т. п. на 10 т. р.. Расходъ же на прочіе матеріалы, отопленіе, освѣщеніе и жалованье рабочимъ простирается до 40 т. р. с. Такимъ образомъ всѣхъ расходовъ на фабрику насчитывается до 235 т. р. с.

Для выручки показанной суммы фабрика выпраждаетъ въ годъ пряжи до 30 т. пуд. на сумму 250 т. р. с.—За тѣмъ чистаго дохода получается около 15 т. рублей.

Мы прежде уже сказали, что на этой фабрикѣ готовится пряжа отъ № 10 до № 70; здѣсь покажемъ продажныя цѣны на разные нумера пряжи.

Для равендука. . . .	№ 10 за пудъ	5 р.	» к.
Фламскаго полотна. .	№ 14 — —	6 —	35 к.
Тонкихъ полотень . .	№ 20 — —	8 —	40 —
— — . .	№ 30 — —	12 —	60 —
— — . .	№ 40 — —	16 —	80 —
— — . .	№ 50 — —	21 —	» —
— — . .	№ 60 — —	25 —	20 —
— — . .	№ 70 — —	29 —	40 —

Сбытъ пряжи производится въ Вязникахъ, Муромѣ и въ Костромской губерніи полотнянымъ фабрикантамъ.

Что касается до качества пряжи, приготовляемой на этой фабрикѣ, то, судя по отзыву многихъ полотняныхъ фабрикантовъ, она весьма удовлетворительна и почти не уступаетъ заграничной.

Фабрика эта, какъ мы прежде уже замѣтили, оказала весьма важное вліяніе на оживленіе льняной промышленности въ Костромской губерніи,—кромѣ того большая часть бѣдныхъ жителей города, а частію и окрестныхъ селеній, нашли занятіе на фабрикѣ.

Въ концѣ 1858 года фабрика для усиленія своихъ дѣйствій, выписала изъ Англіи слѣдующія машины:

Раскладочную	1
Льно-чесальныхъ	3
Вамбрось.	1
Ватеровъ (съ 1000 веретен.)	5

Этими ватерами будетъ приготовляться пряжа высокихъ № №, преимущественно № 120-й.

Кромѣ выдѣлыванія пряжи Брюхановъ предполагаетъ выдѣлывать на фабрикѣ до 5,000 кусковъ полотна.

Въ 1859 году одинъ изъ компаньоновъ Брюханова, Зотовъ, отдѣлился и вмѣстѣ съ своимъ братомъ устрояютъ въ Костромѣ льнопрядильную фабрику для выдѣлки пряжи отъ № 14 до № 60, на 6,000 веретень. Вся фабрика будетъ приводиться въ движеніе паровою машиною въ 60 силъ бельгійской работы Жилена, а прядильные аппараты выписаны изъ Англій. На фабрикѣ, (помѣщающейся въ 3-хъ этажномъ каменномъ зданіи) предполагается выработать до 150 пудовъ въ сутки разныхъ номеровъ пряжи, рабочихъ постоянно будетъ около 600 человекъ.

Ткацкая фабрика—Генеральши фонъ-Менгденъ (въ с. Никольскомъ).

Эта фабрика находится въ Кинешемскомъ уѣздѣ, въ 10 верстахъ отъ с. Вичуги и существуетъ уже около 50 лѣтъ.

Незначительная по количеству своихъ произведеній, эта фабрика по справедливости можетъ назваться совершеннѣйшею въ своемъ родѣ по отдѣлкѣ, прочности и отличной чистотѣ ихъ.

Заведеніе помѣщается въ 3-хъ деревянныхъ, на каменныхъ фундаментахъ, корпусахъ; кромѣ того для храненія матеріаловъ имѣется каменная, крытая желѣзомъ, кладовая. Первоначально на фабрикѣ работали только дюженныя салфетки изъ домашней пряжи и болѣе для собственнаго употребленія; а оставшіяся за тѣмъ издѣлія были продаваемы безъ всякой отдѣлки гуртомъ въ Москвѣ.

Съ 1827 года фабричное производство по разнымъ обстоятельствамъ было прекращено и возобновилось уже въ 1830 году, Генераломъ фонъ Менгденъ, подъ личнымъ надзоромъ и руководствомъ супруги его; въ то время производство было начато только на трехъ станахъ; со временемъ число ихъ постоянно увеличивали до 1855 года, съ котораго какъ число становъ, такъ и самое производство не много уменьшилось, такъ что въ 1857 году, фабрика имѣла 27 становъ съ деревянными и чугунными машинами Жокаруа.

Въ 1846 году производство на фабрикѣ приостановилось, по случаю пожара, во время котораго фабрика понесла убытку на 25,000 руб. Но производство скоро начало мало по малу возобновляться, такъ что уже въ 1849 годъ владѣлецъ фабрики получилъ, на выставкѣ сельскихъ про-

изведеній въ г. Кинешмѣ, большую золотую медаль, за столовое бѣлье изъ домашней пряжи.

Высокій сортъ пряжи, употребляемый въ издѣлія, отличный выборъ узоровъ и превосходная окончательная отдѣлка товара, въ скоромъ времени обратили вниманіе купцовъ на произведенія фабрики, вслѣдствіе чего и заключено было еще въ 1832 году съ Голландскимъ купеческимъ домомъ Смелтъ Энгбертъсъ и Комп. въ С.-Петербургѣ, условіе доставлять ему товаръ, который ежегодно и поставлялся до 1856 года.

Въ 1834 году открыто складочное депо въ Ригѣ, которое существуетъ и до настоящаго времени, гдѣ издѣлія фабрики пользуются большою извѣстностію, не смотря на большое количество находящихся тамъ иностранныхъ товаровъ этого же рода.

Съ 1838 года начали ежегодно выписывать пряжу и узоры изъ заграницы, что еще болѣе усовершенствовало издѣлія фабрики; выписка эта продолжалась до 1856 года, съ котораго, по случаю большаго запаса голландской пряжи и по дешевизнѣ и хорошему достоинству Хлудовской, выписка пряжи изъ заграницы прекращена.

Фабрика эта съ 1830 года получила слѣдующія лестныя награды:

1) Въ 1835 году на Московской выставкѣ отечественныхъ произведеній, владѣлецъ означенной фабрики получилъ малую серебрянную медаль.

2) Въ 1839 году на выставкѣ въ С.-Петербургѣ, большую серебрянную медаль.

3) Въ 1844 году на Московской выставкѣ присуждена малая золотая медаль.

4) Въ 1849 году въ г. Кинешмѣ большая золотая медаль.

5) Въ 1852 году Королевская Коммисія Лондонской выставки присудила похвальный отзывъ, за представленное, на оную выставку, бѣлье.

Ежегодная цѣнность производимыхъ издѣлій простирается отъ 9 до 15 тыс. р., что зависитъ отъ количества свободнаго капитала, употребляемаго на покупку пряжи, отъ свойства заказовъ и требованія издѣлій, вышнихъ, среднихъ или низшихъ сортовъ и, наконецъ отъ того весь ли сработанный товаръ продается въ теченіи года или же часть его остается не проданнымъ.

Фабрика употребляетъ для тканья льняную пряжу, покупаемую въ Москвѣ у фабриканта Хлудова. Количество употребленной въ 1857 году пряжи здѣсь показано:

Какой номеръ.	Количество пудовъ.	Цѣна за пудъ рублей.	На сумму.
№ 40.	20	18	360
— 50.	30	22½	675
— 60.	40	27	1,080
— 70.	20	31½	630
— 80.	10	36	360
Итого. . .	120	—	3,105

Кромѣ расхода на покупку пряжи, употреблено было въ томъ же 1857 году, на плату рабочимъ и на прочіе матеріалы 1131 рубль, такъ что вообще расходъ по фабрикѣ составлялъ около 4,250 р. с., за исключеніемъ цѣнности, находящейся въ запасѣ отъ прежнихъ лѣтъ голландской пряжи.

Какое количество приготовлено на фабрикѣ разныхъ издѣлій и на какую сумму, въ разсматриваемомъ нами году, показано въ слѣдующей таблицѣ.

	Число ста- новъ.	Коли- чество издѣ- лій.	На сумму.
1) Скатертей камчатныхъ, шириною 3 аршина, различной длины, отъ 2 до 5 р. за аршинъ	3	1,200	2,500
2) Скатертей камчатныхъ, шириною 2½ арш., разной дли- ны, отъ 1½ до 2 р. за аршинъ	1	400	700
3) Салфетокъ десертныхъ разной длины, отъ 2—50 до 6 р. за салфетку.	3	360	1,100
4) Скатертей столовыхъ камчатныхъ, отъ 6 до 8 р. сер.	9	340	2,420
5) Полотенець камчатныхъ, шириною 12 вер., отъ 9 до 14 руб. за дюжину	4	80	870
6) Салфетокъ столовыхъ, отъ 5 до 6 р. за дюжину . .	2	80	400
7) Маленькихъ десертныхъ камчатныхъ салфетокъ, отъ 2 руб. 50 к. до 3 и 4 р. за дюжину	3	300	850
8) Полотенець, цѣною отъ 4 до 7 р. за дюжину . . .	2	40	210
Итого.	27	—	9,050

Бѣленье означенныхъ издѣлій производится выщелачиваніемъ простою золою и дѣйствіемъ солнца. Работу эту исполняютъ частью вотчинные крестьяне, но большею частью дворовыя женщины, находящіяся при фабрикѣ, съ платою по вольной цѣвѣ для поощренія.

Продажа всѣхъ издѣлій производится преимущественно въ Ригѣ и С.-Петербургѣ, а также въ Москвѣ, Нижегородской ярмаркѣ и при самой фабрикѣ.

Рабочихъ людей при фабрикѣ находится:

Ткачей	27
Мотальщиковъ, набойщиковъ и чернорабочихъ .	24
Итого	51

Всѣ мастерове изъ русскихъ и преимущественно крѣпостные люди владѣльца; ни одинъ изъ нихъ не былъ отдаваемъ въ ученье и никогда не имѣлось при фабрикѣ ни иностранныхъ, ни русскихъ постороннихъ мастеровъ, а между тѣмъ на фабрикѣ были ткачи, отличавшіеся необыкновеннымъ искусствомъ и способностями.

Жалованье рабочіе получаютъ различное, смотря потому изъ крестьянъ ли они или же изъ дворовыхъ людей. Крестьяне взрослые получаютъ въ годъ отъ 40 до 70 р. с., а мальчики отъ 16 до 20 р. с. въ годъ, на своемъ продовольствіи. Дворовые же люди, будучи на содержаніи владѣльца фабрики, получаютъ плату за опредѣленное количество сработанныхъ издѣлій, а именно:

За 10 дюжинъ полотенецъ	6 р. »
— 20 — простыхъ салфетокъ	8 — 12 р.
— 100 аршинъ скатертей	14 — 20 —
Вообще всѣмъ въ годъ на жалованье израсходовано .	931 р. 69 к.
За бѣленье	163 р. » »

Полотняная фабрика 3-й Гильдіи купца Колодина (въ г. Костромѣ).

Фабрика эта устроена въ 1775 году и помѣщается въ 2-хъ каменныхъ корпусахъ и 3-хъ деревянныхъ; кромѣ того еще имѣется деревянная пряжеварня на р. Волгѣ.

На фабрикѣ находится только одна машина для катанья полотна, дѣйствующая лошадыю, и 50 становъ.

Матеріалы, нужныя для фабрики, приобрѣтаются въ Костромской губерніи. Пряжа закупается просолами на ярмаркахъ и базарахъ губерніи и

обработаны или на фабрику по 5 и 6 руб. за пудъ, всего въ количествѣ до 3000 пуд. на 36 т. руб. серебромъ. Прочихъ матеріаловъ употреблено красиль на 150 руб. сер; надрику 2,100 пуд. по 1 р. 15 к. за пудъ на 2 115 р. и дровъ 350 саж. на 700 руб. Такъ что вообще весь расходъ на фабрику, за исключеніемъ платы мастерамъ и рабочимъ, достигается до 29,265 р. сер.

Число рабочихъ и рабочихъ собственно на фабрику 31 человекъ; изъ нихъ мастеровъ 2-я получивше каждый 150 руб. сер. въ годъ; шпильщиковъ и калачниковъ 2-я 3-я чернорабочихъ 10 человекъ; ткачей на фабрику 1000. А также заготовлять въ окрестныхъ деревняхъ съ платою за трудъ по 1 р. 15 к. за пудъ серебромъ со штуки. Всего же расходъ на фабрику достигается до 6 т. руб. сер. А вообще весь расходъ достигается до 30 т. руб. сер.

Товары фабрики вывозятся на фабрику въ количествѣ и цѣнахъ, какъ слѣдуетъ въ следующей таблицѣ:

	Количество издѣлій.	На сумму.
Шпильщиковъ выработано по 5 р. за кусокъ	1,244	9,952
Шпильщиковъ по 6 р. за кусокъ	3,600	25,200
Шпильщиковъ по 5 р. за кусокъ	2	100
Шпильщиковъ по 35 р. за кусокъ	14	490
Шпильщиковъ по 25 р. за кусокъ	10	250
Шпильщиковъ по 15 р. за кусокъ	17	255
Итого на	—	36,247

Этихъ товаровъ всѣмъ производится въ С-Петербурѣ.

Фабрика хлопчатобумажная фабрика купцовъ 2-й гильдіи Сыромѣтниковъ и Далеинова.

Эта фабрика хлопчатобумажныхъ издѣлій основана Нерехтскимъ купцомъ Андреемъ Федоровичемъ Сыромѣтниковымъ въ г. Нерехтѣ въ 1848 году, для производства шаровыхъ, каламенки, кавифаса и другихъ подобныхъ тканей. Въ 1850 году фабрика соединена была съ существовавшей тогда въ г. Врхотѣ такою же купца Брюханова подъ общей фирмой Сыромѣтниковъ и Брюханова и съ того времени общая дѣятельность сосредоточивалась на фабрику Сыромѣтникова по удобству и выгодному положенію.

нію ея, а съ 1852 года обѣ фабрики вмѣстѣ получили названіе: Мануфактуры Нерехтскихъ 2-й гильдіи купцовъ Сыромятникова и Дьяконова, которая и до сихъ поръ находится въ ихъ владеніи.

Цѣлю основанія мануфактуры было тканье льняныхъ и пеньковыхъ издѣлій, всѣвозможныхъ видовъ, изъ туземной ручной пряжи, а также и изъ выписываемой изъ Англіи.

Чтобы не быть въ зависимости отъ иностранныхъ прядильщиковъ, относительно удовлетворенія необходимымъ матеріаломъ — льняною пряжею, товарищество Сыромятникова и Дьяконова предположило, въ 1856 году, устроить льно-прядильню въ Нерехтѣ же, имѣя въ виду удобство пріобрѣтенія для фабрики необходимаго количества льна, воздѣлываемаго въ значительномъ количествѣ въ Нерехтскомъ уѣздѣ, а также и выгоды, могущія быть отъ подобнаго предпріятія. Дѣйствія льно-прядильни начались въ концѣ 1857 года.

Въ настоящее время мануфактуру составляютъ: льно-прядильное отдѣленіе, бѣлильня съ пряже-верною, красильня, цилиндро-печатная машина съ заваркою къ ней, ткацкая фабрика съ принадлежностями и апретурное заведеніе. Цѣнность всѣхъ этихъ заведеній со всѣми зданіями, машинами и другими принадлежностями, простирается до 175,000 руб. сер., а именно: зданія стоятъ 50,000 руб., машины 107,000 руб., рабочіе инструменты 12 т. и прочіе матеріалы 6 т. руб.

При льно-прядильнѣ находится паровая машина средняго давления въ 30 паровыхъ силъ, съ зубчатымъ маховикомъ и съ двумя паровиками; какъ машины, такъ и приводы для льно-прядильни сдѣланы въ Бельгіи заводчикомъ Жиленомъ; льно-прядильныя же машины, устроенныя въ Англіи въ Лидсѣ, Лаусономъ, суть слѣдующія: 2 кардъ машины, для оческовъ; 2 геклингъ машины для чески льна; 2 раскладочныя машины для льна; 8 ленточныхъ машинъ для льна и оческовъ; 4 банкъ-а-брошь для льна и оческовъ съ 200 веретень; 16 тонкопрядильныхъ ватеровъ мокраго пряденія и 1 ватеръ-сухой всего съ 2,600 веретень; 2 станка для паковки пряжи въ пачки, 1 салюточка въ 10 футовъ; 2 самоточки для слесарнаго и токарнаго отдѣленія.

При бѣлильнѣ и красильнѣ имѣется паровикъ въ 12 силъ, 2 промывальныхъ машины, 1 мыльная и 1 крахмальная машины, приводимыя въ движеніе коннымъ приводомъ. Крашеніе и заварка товаровъ и матеріаловъ производится посредствомъ паровъ, а бѣленіе совершается химическимъ процессомъ. Цилиндро-печатная машина приводится въ движеніе особымъ коннымъ приводомъ съ необходимымъ количествомъ мѣдныхъ валовъ къ ней.

При ткацкой фабрике находятся 160 станков, из которых 100 съ жкардъ-машинами, 3 карасы и 1 крутильная машина для крутки бумаги и пряжи; 12 сновальных машинъ и 8 станковъ для набивки бумаги и пряжи. При апретурномъ заведеніи устроена осьми-сильная паровая машина, высокаго давленія, устроенная въ Москвѣ на заведеніи Алексѣева, она приводитъ въ дѣйствіе: 1 коландръ горячаго устройства, 4 Битлингъ-машины и прессъ.

Всѣхъ мастеровъ при фабрике 5 ч.; изъ нихъ при льнопрядильной: директоръ, великобританскій подданный Г. Гайндъ и бѣлильщикъ прусскій подданный Г. Каммлеръ; а при ткацкой, красильной и набивной частяхъ три русскіе мастера и одинъ механикъ Г. Александровъ, занимающійся техническою частью. Служащихъ, мастеровыхъ и рабочихъ до 850 человекъ; изъ нихъ служащихъ при конторѣ 30 человекъ; при прядильнѣ 400, красильщиковъ 10, слесарей 6., кузнецовъ 4, плотниковъ 25, чернорабочихъ 120, ткачей 160; при послѣднихъ находятся мальчиковъ и шпульниковъ до 100 человекъ; всѣ они вольно-наемные разныхъ словій изъ уѣздовъ Нерехтскаго и Костромскаго. Общій расходъ на содержаніе и плату мастеровъ и рабочихъ простирается до 70 т. руб. серебромъ. Нѣкоторые рабочіе мужчины живутъ при самой фабрике, а семейные и женщины помѣщаются на вольныхъ квартирахъ въ г. Нерехтѣ.

Мануфактура употребляетъ слѣдующіе матеріалы:

а) Для льно-прядильной: ленъ около 30,000 пудовъ въ годъ, покупаемый преимущественно въ г. Нерехтѣ и на окрестныхъ базарахъ, цѣною по 3 р. сер. за пудъ; деревянное масло и сало для смазки машинъ и приводовъ.

б) Для ткацкой фабрики употребляется собственная льняная пряжа, а также и бумажная, которую получаютъ изъ Москвы.

с) Для бѣлильни и красильни употребляется поташъ, шадрикъ, сода, мыло, купоросное масло, зеленый и голубой купоросъ, крѣпкая водка, соляная кислота, гаранснъ; синій, желтый и красный сандалъ, арлеанъ, чернильные орѣшки, марганецъ, цидронъ, сахаръ-сатурнъ, квасцы, крахмаль, воскъ бѣлый, желѣзо, гвозди и проч.; всѣ эти красильные и бѣлильные матеріалы и принадлежности приобрѣтаются въ С.-Петербургѣ, Москвѣ, на Нижегородской ярмаркѣ, въ с. Ивановѣ и на нѣкоторыхъ химическихъ заводахъ.

На ткацкой фабрике выработано разныхъ льняныхъ и полульняныхъ товаровъ суровыхъ, крашенныхъ, набивныхъ и бѣлыхъ, подъ названіемъ:

каламенки, канифаса, парусинки, туалет-де-норъ, шине, кутель и въ-
которыя другія матеріи, употребляемыя на сюртуки, пальто, брюки, жи-
леты и проч.; а также полотенъ суровыхъ и бѣлыхъ, скатертей, сал-
фетокъ, полотенецъ, фламскихъ полотенецъ, равендуговъ и проч. разныхъ
товаровъ до 30,000 кусковъ, на 240,000 руб. сер.

Льно-прядильня вырабатываетъ пряжи, съ № 10 до 60, въ годъ на
сумму до 200,000 руб.; часть ея употребляется для собственной ткац-
кой фабрики, а остальная сбывается разнымъ подотнянымъ фабрикантамъ.

Гуртовой сбытъ ткацкихъ издѣлій производится въ Москвѣ, С.-Пе-
тербургѣ, на Нижегородской, Ирбитской и Малороссійскихъ ярмаркахъ,
магазинщикамъ, и разнымъ торговцамъ. Всѣ товары отправляются сухимъ
путемъ, кромѣ посылаемыхъ на Нижегородскую ярмарку, куда спускают-
ся водою.

Какъ приходъ такъ и расходъ по мануфактурѣ, по свѣдѣніямъ до-
ставленнымъ фабрикантомъ, простирается въ годъ до 500,000 руб.;
вообще доходъ фабрики подверженъ ежегоднымъ измѣненіямъ, зависящимъ
отъ весьма многихъ обстоятельствъ, а потому въ точности опредѣлить
его нѣтъ возможности, впрочемъ доходъ бываетъ отъ 3-х. до 6 и 7%
съ оборотнаго капитала.

Въ 1849 году, на С.-т. Петербургской выставкѣ, фабрика Андр. Федор.
Сыромятникова получила публичную похвалу, за значительное производство
парусины, каламенки и канифаса. За представленныя, по случаю откры-
тія памятника въ Костромѣ, въ 1851 году, четыре салфетки, сработан-
ныя на фабрикѣ, купцы Сыромятниковъ и Брюхановъ получили 4 брилліантовые
перстня: два отъ Кабинета Его Величества и два отъ Наслѣдника Цеса-
ревича. За обширное производство на 170,000 руб. доброкачественныхъ
льняныхъ и пеньковыхъ тканей, въ особенности за пеньковый атласъ и
льняную съ бумагою каламенку, отличающіяся превосходною работою и
изящными рисунками и вполне замѣняющими иностранныя подобнаго ро-
да издѣлія, представленныя на Московскую выставку 1853 года, купцы
Сыромятниковъ и Дьяконовъ получили золотую медаль.

Въ 1856 году, къ Коронованію Ихъ Величествъ, мануфактура куп-
цовъ Сыромятникова и Дьяконова поставила къ Высочайшему Двору сто-
ловое бѣлье и поднесла Ея Величеству Государынѣ Императрицѣ полотенца
сработанныя на мануфактурѣ, за что, согласно желанію Ея Величества,
Государь Императоръ дозволилъ купцамъ Сыромятникову и Дьяконову
именоваться фабрикантами полотняныхъ издѣлій Ея Величества Госуда-

рыни Императрицы Маріи Александровны и имѣть на вывѣскѣ изображеніе Государственного Герба.

Полетильная фабрика 2-й гильдіи Кушца Пехова.

Фабрика эта, находящаяся въ 4-хъ верстахъ отъ г. Костромы въ с. Святомъ, была основана настоящимъ владѣльцемъ въ 1828 году въ весьма незначительныхъ размѣрахъ; сначала на ней былъ только 1 котель; полотно выдѣлывалось самыхъ низкихъ сортовъ и оборотный капиталъ былъ весьма малъ.

Въ послѣдствіи, съ постепеннымъ увеличеніемъ фабрики, значительно увеличился и оборотный ея капиталъ; такъ что уже въ 1847 году на фабрикѣ выдѣлывалось разныхъ полотень на 40,800 р. сер., а въ 1857 году вся цѣнность издѣлій простиралась на сумму болѣе 50-т. рублей.

Фабрикѣ К. Попова, въ настоящее время, принадлежать слѣдующія деревянныя строенія:

- 1-е) Два корпуса, называемые пряжеварными, въ которыхъ производится варка пряжи; для чего въ этихъ строеніяхъ находятся 6 желѣзныхъ котловъ и 24 чана.
- 2) Двѣ избы, для жительства мастеровыхъ и рабочихъ.
- 3) Двѣ избы, для просушки пряжи въ зимнее время.
- 4) Бѣлильный дворъ, обнесенный заборомъ, который въ лѣтнее время служитъ и для сушки пряжи.

Всѣ эти строенія находятся отдѣльно отъ фабрики, внѣ села; кромѣ того при самой фабрикѣ находятся:

- 1) Голандра, дѣйствующая 2-мя лошадьми.
- 2) Шпульня.
- 3) Подвязочная.
- 4) Кладовая, для складки товаровъ, съ двумя прессами.
- 5) Два амбара, для складки суровой и бѣленой пряжи.
- и 6) Ковтора, которая помѣщается въ домѣ фабриканта.

На фабрикѣ, кромѣ означенныхъ 6 котловъ, 24 чановъ, 2 прессы и голандры, нѣтъ никакихъ машинъ, равно какъ и ткацкихъ становъ, потому что вся годовая пропорція пряжи раздается основами въ окрестныя 35 деревень, въ которыхъ приблизительно работаютъ на 300-хъ ставахъ.

Главный матеріалъ, необходимый для этой фабрики, пряжа, покупается въ слѣдующемъ количествѣ и по нижеозначеннымъ цѣнамъ:

1) Ручной пряжи, а) скупаемой комиссіонерами на базарахъ Костромской губерніи, около 3000 пудовъ, по 4 р. 75 коп. за пудъ, на	14,250 р.
б) Ручной пряжи, покупаемой на Ростовской ярмаркѣ около 1 т. пудовъ, по 5 р. 30 коп. за пудъ.	5,300 —
2) Машинной, приобретаемой съ льнопрядильной фабрики к. к. Брюханова, Михина и Зотова: а) № 14, для фламскаго полотна 1 т. пуд., 6 р. 35 к. за пудъ.	6,350 —
б) № 10, 1 т. пуд. по, 5 р. за пудъ	5,000 —
3) Кудельной пряжи 700 п. по 3 р. 50 к.	1,750 —
Вообще покупается пряжи 6,700 п., на сумму около	32,650 —

Прочіе же расходы составляютъ:

1) Плата 10 мастерамъ, находящимся при пряжеварнѣ по 30 коп. въ каждый рабочій день; а такъ какъ всего рабочихъ дней въ году бываетъ около 120-ти, то всего расходуется на этотъ предметъ	360 р.
2) Плата 30 шпульникамъ и сновальщикамъ по 10 к. съ основы, а съ 7,650 основъ всего.	765 —
3) 2-мъ мастерамъ, состоящимъ при конторѣ, по 150 руб. въ годъ каждому, а всего	300 —
4) 6-ти мастерамъ и рабочимъ, состоящимъ при Голандрѣ, которые получаютъ за прокатку съ cadaго куска по 10 к. сер., а съ 7,650 всего.	765 —
5) На покупку шадрика и дровъ на 6,700 пудовъ пряжи расходуется около	4,830 —
6) Плата ткачамъ за работу съ cadaго куска фламскаго полотна по 75 к., а за 3000 кусковъ, всего.	2,550 —
Равендука тонкаго по 50 к. ар., за 4,000 кусковъ.	2,000 —
— кудельнаго — 65 — — — 600 —	390 —
Каламенки по 1 р. 50 к. ар., 150 кусокъ	225 —
7) На содержаніе 4-хъ лошадей	200 —
8) За доставку 7,650 штукъ полотна въ С.-Петербургъ, куда сбывается весь приготовляемый товаръ	2,000 —
9) Комиссіонеру въ С.-Петербургѣ, по 20 коп. сер. со штуки, всего	1,530 —

Итого остальныхъ расходовъ на . . . 15,915 —

А всѣхъ расходовъ по фабрикѣ. . . 48,565 —

Для выручки вчетверенной суммы, фабрикантъ Поповъ продаетъ своихъ издѣлій:

Фламскаго полотна	3,000	кус.,	по 7 р. 50 к. сер.	за кусокъ,	на	22,500	р.
Тонкаго равендука	4,000	— —	5 — 50 — — —	— —	— —	22,000	—
Кудельнаго.	600	— —	7 — 60 — — —	— —	— —	4,560	—
Каламенки.	150	— —	15 — « — — —	— —	— —	2,250	—

И того въ приходѣ 51,310 р.

За тѣмъ чистаго дохода въ годъ 2,745 р.

Льно-приготовительныя фабрики.

1) Льно-приготовительная фабрика, принадлежащая 2-й гильдіи купцу Крейцеру, основана имъ самимъ въ 1854 году на р. Солоницѣ, при городѣ Нерехтѣ.

На постройку фабрики и на покупку разныхъ принадлежностей употреблено капитала около 25,000 р. серебромъ. Фабрика помѣщается въ 5 деревянныхъ зданіяхъ и имѣетъ льнопрядильныя и льночесальныя англійскія машины, дѣйствующія водою.

Фабрика пріобрѣтаетъ отъ крестьянъ Костромской, Ярославской и отчасти Владимірской губерній ленъ въ соломѣ, не обдѣланный, а также и крестьянской выдѣлки.

Въ продолженіи года готовится трепаннаго льна около 70 т. пудовъ, по цѣнамъ отъ 3 до 10 р. сер. за пудъ, всего на сумму 250,000 руб. сер.

Большая часть приготовленнаго льна, по фламандскому способу, отправляется фабрикантомъ за границу, а остальная въ С. Петербургъ.

Всѣхъ рабочихъ на фабрикѣ до 250 человѣкъ; жалованья они получаютъ отъ 3 до 7 руб. сереб. въ мѣсяць, на своемъ продовольствіи.

2) Второй льноприготовительный заводъ принадлежитъ Данилову. Заводъ этотъ находится въ 10 верстахъ отъ Костромы, и обдѣлываетъ ленъ по фламандскому способу холодной вымочки, какъ болѣе идущій для нашего практическаго хозяйства; ленъ мочится въ небольшой рѣчкѣ, а водяное колесо приводитъ въ движеніе льномальныя и трепальныя машины. Такой способъ удобопримѣнимъ и льноводы легко могутъ ввести его, обращая даже мукомольныя мельницы въ льноприготовительныя заведенія. Работать можно круглый годъ: лѣтомъ водою, а зимой по способу вымораживанія.

Химическіе заводы.

1) *Томскій химическій заводъ*, принадлежащій А. П. Шипову, учрежденъ въ 1852 году, въ Кинешемскомъ уѣздѣ на р. Томѣ, впадающей въ Меру, на землѣ г-жи Шиповой, въ 60 верстахъ отъ г. Костромы, въ таковомъ же разстояніи отъ Кинешмы и въ 45 верстахъ отъ ближайшаго пункта р. Волги. Устройствомъ своимъ онъ обязанъ Н. Бочарову, бывшему директору завода.

Первоначальная цѣль учрежденія этого завода заключалась въ выработкѣ древеснаго уксуса и сѣрной кислоты; но она измѣнилась по случаю прошедшей крымской компаніи, возвысившей цѣну на сѣру до страшной до-рогоvizны. Тогда Н. Бочаровъ рѣшился измѣнить способъ добыванія сѣрной кислоты, употребляя матеріаломъ, вмѣсто сѣры, сѣрный колчеданъ, который и былъ имъ найденъ въ недалекомъ разстояніи отъ завода. Добываніе такимъ образомъ сѣрной кислоты, поправило дѣла нашихъ химическихъ заводовъ, принесло огромныя выгоды какъ владѣльцамъ ихъ, такъ и потребителямъ, когда, вслѣдствіе конкуренціи, цѣна на сѣрную кислоту стала сбавляться съ 6 р. с. за пудъ на 3 р. 40 к. с., а подѣ конецъ войны установилась въ 1 р. 50 к. с.

Прежде нежели приступимъ къ описанію самаго завода, не лишнимъ считаемъ сказать нѣсколько словъ объ открытіи колчедана въ здѣшнихъ мѣстахъ.

Первоначально, лѣтъ 100 тому назадъ, колчеданъ былъ открытъ въ Макарьевскомъ уѣздѣ (*); за тѣмъ въ 1847 году и 1848 мѣщанинъ Пятагинъ нашелъ слѣдъ его въ Кинешемскомъ уѣздѣ и доставилъ образцы въ Горное правленіе; почти около того же времени Кологривскій купецъ Невзоровъ возилъ куски здѣшняго колчедана для изслѣдованія въ Петербургъ.

Но всѣ эти открытія были сдѣланы на незначительныхъ пространствахъ и притомъ не имѣли никакого важнаго послѣдствія. Наконецъ А. П. Шиповъ мало того что открылъ колчеданъ въ уѣздахъ Галичскомъ и Кологривскомъ, но еще и указалъ на огромныя залежи его въ уѣздахъ Кинешемскомъ и Макарьевскомъ по рѣкамъ Мерѣ, Медозѣ, Сендегѣ и другимъ.

(*) Георги въ 1770 году нашелъ сѣрные и купоросныя залежи, при г. Макарьевѣ на р. Унжѣ, которые доставили въ этомъ году 180 пуд. сѣры и 200 пуд. купороса. (См. Статистическіе труды Штукенберга).

... в его имѣніи, подвергнувъ ее
 ... содержится въ ней
 ... его на мысль,
 ... Первое мѣсто,
 ... въ 1853 году
 ... въ 59° 36' с. ш. и
 ... въ одномъ управ-
 ... послѣдняго было
 ... Шиповъ произвелъ
 ... къ изслѣдова-
 ... земныхъ пластовъ.
 ... находится по
 ... версть. Количество болчедана въ
 ... около 6 пудовъ.
 ... заключение, что вся изслѣ-
 ... пудовъ болчедана, т. е.
 ... обезвечить потребо-

... обширныя изслѣдованія,
 ... въ Волгу и ея притоки: Сендегу,
 ... на 25 версть; изъ всѣхъ
 ... находится громадное количе-

... съ тѣмъ старался
 ... давалъ имъ об-
 ... предлагалъ возить его на

... казан-
 ... собирать его и съ
 ... въ 1851 году г. Ши-
 ... послушался и со-
 ... въ выпавшій снѣгъ
 ... болчедана.

... стала сильно
 ... не смотря
 ... 18 галлей и заве-

дены правильныя работы. Рабочихъ г. Шиповъ старался перемѣнять чаще, чтобы большее число ихъ ознакомилось съ колчеданомъ. Этимъ способомъ онъ достигъ того, что крестьяне научились отличать колчеданъ отъ другихъ породъ и стали сами добывать его и привозить на заводъ.

И такъ зиму 1854 и 1855 г. г. Шиповъ закончилъ тѣмъ, что добылъ достаточное количество колчедана, для первыхъ дѣйствій завода, ознакомилъ мѣстныхъ жителей съ нимъ и наконецъ открылъ залежи желѣзной руды, содержащія до 50% желѣза.

Весною 1855 года, съ паденіемъ воды, окружные крестьяне дѣятельно занялись собираніемъ колчедана и доставкой его на заводъ; такъ что были дни, въ которые приемка колчедана простиралась до 2 т. пудовъ и къ Іюню заводъ приобрѣлъ уже болѣе 30 т. пудовъ, съ платою по 45 коп. ассиг. за пудъ.

Вѣсть о розысканіи колчедана быстро охватила весь край; нѣкоторые зарабатывали до 8 р. с. въ день, на человѣка; подобныя заработки привели крестьянъ въ какое то лихорадочное состояніе. Многіе изъ нихъ неліцемерно выражали свою благодарность за избавленіе отъ нищеты и за доставленіе средствъ къ выплатѣ подушныхъ и ратническихъ денегъ.

Такой порядокъ вещей продолжался до половины іюля, когда московскій купецъ Лепешкинъ и плесскій Кокушкинъ, узнавъ о большой закупкѣ колчедана на заводъ г. Шипова, прислали своихъ комиссіонеровъ, для скупки его, отчего поднялись цѣны на мѣстѣ до 1 р. асс. Это быстрое возвышеніе цѣнъ заставило г. Шипова предпринять новые поиски, для чего онъ и отправилъ приученныхъ уже людей на рѣки Макарьевского уѣзда: Немду, Унжу и Нею. Здѣсь также открыты были богатыя колчеданныя залежи; однако и тутъ скоро явились вышеупомянутые комиссіонеры, что заставило г. Шипова проникать далѣе и далѣе на сѣверъ для отысканія колчедана и такимъ образомъ онъ достигъ Кологривскаго уѣзда до погоста Дмитріевского, подъ 67° 7' с. ш. и 58° 36' в. д.

Вотъ краткій перечень трудовъ, съ которыми удалось А. П. Шипову открыть колчеданъ и чрезъ это: 1) поддержать фабрикацію сѣрной кислоты и тѣмъ понизить цѣны болѣе чѣмъ на 2 р. с. съ пуда, на столь необходимый продуктъ для фабрикъ Костромской и особенно Владимірской губерній; 2) доставить въ руки здѣшнихъ крестьянъ болѣе 40,000 р. с. и тѣмъ избавить ихъ, въ тяжелые для Россіи годы 1854 и 1855, отъ нищеты и недоимокъ государственныхъ и помѣщичьихъ и 3) поставить съ изобрѣтеніемъ особаго рода приготовленія сѣрной кислоты, фабрикацію

эту на такую степень самостоятельности, что она может соперничать с цѣнами, существующими на нее во Франціи (*).

Основной капиталъ завода, употребленный на устройство зданій и прочихъ принадлежностей, простирается до 70 т. р. руб. сер.

Этотъ заводъ состоитъ изъ слѣдующихъ отдѣленій.

1) Уксусный корпусъ съ 24 желѣзными коробами, вмазанными въ большія печи, для извлеченія изъ березовыхъ дровъ, помѣщаемыхъ въ этихъ коробахъ, герметически закупоренныхъ, пригорѣлой уксусной кислоты.

2) Корпусъ, въ которомъ находятся аппараты, вмазанные въ печи, для очищенія пригорѣлой кислоты.

3) Отдѣленіе, для травки свинца въ уксусной кислотѣ и для кристаллизаціи уксуснокислаго свинца или сахара-сатурна.

4) Отдѣленіе, въ которомъ помѣщается паровикъ со всѣми принадлежностями.

5 и 6) Корпусъ для помѣщенія сѣрныхъ свинцовыхъ каморъ.

7) Ретортная.

8) Отдѣленіе для производства квасцовъ.

9) Большое отдѣленіе съ свинцовыми котлами для производства зеленого купороса.

10) Отдѣленіе для производства соды и соляной кислоты.

11) Водочная, для дѣланія крѣпкой водки разныхъ солей.

12) Сушильня для сортированія, очистки и сушки марены.

13) Двѣ мѣльницы, для молотья марены и гарансина.

14) Вѣтренная мельница, для молотья сатурнаго порошка.

15) Большой корпусъ для работы гарансина, съ тремя прессами и особымъ паровикомъ.

16) Сушильня, для сушки гарансина.

Кромѣ того при заводѣ устроены: 1) большой насосъ, снабжающій водою всѣ мастерскія, 2) большой двухъ-этажный домъ, въ которомъ помѣщаются: Директоръ, Контора и Лабораторія, 3) четыре флигеля для помѣщенія служащихъ при заводѣ и 4) двѣ бани, столоярная, бондарная, кузница, слесарная, сараи и другія хозяйственныя помѣщенія.

Двигателями служатъ: вода, вѣтеръ и лошади. На заводѣ имѣются два

(*) Свѣдѣнія эти заимствованы мною изъ статей А. П. Шипова о его химическомъ заводѣ, сообщенныя имъ въ Костромской статистической Комитетъ.

водяныя колеса въ 16 силъ, вѣтренная мѣльница съ коннымъ приводомъ, и нагнетательный насосъ, для снабженія завода водою, приводимый въ движеніе также коннымъ приводомъ.

Главными матеріалами для завода служатъ:

1) Сѣра, селитра и свинецъ получаемые изъ С.-Петербурга, Москвы и Харьковской губерніи.

2) Стѣрный колчеданъ, добываемый въ Макарьевскомъ и Кинешемскомъ уѣздахъ по р.р. Мерѣ, Медозѣ, Сендегѣ, Неѣ, Немдѣ и Унжѣ; цѣна ему около 20 к. с. за пудъ. Кромѣ мѣстнаго колчедана, въ послѣднее время заводъ сталъ употреблять и Мологскій колчеданъ, который обходится съ доставкой около 17 к. с., но за то онъ худшаго качества.

3) Марена-Дербентская, Хивинская и Ташкентская.

4) Известь, добываемая въ Солигаличскомъ и Ковровскомъ уѣздахъ.

5) Бѣлая глина, частью Гжелская и частью находящаяся въ Кинешемскомъ уѣздѣ близъ с. Адипцева.

5) Березовыя дрова, необходимыя для добыванія уксуса, получаютъ изъ лѣсовъ владѣльца, примыкающихъ къ заводу; отсюда же рубятся и дрова идущія на топливо для завода.

7) Посуда стеклянная, приобрѣтается съ разныхъ заводовъ Владимірской губерніи.

Въ продолженіи годового производства выработано на заводѣ слѣдующее количество разныхъ продуктовъ.

Названіе продуктовъ.	Количество про- дуктовъ.		Цѣна за пудъ.
	Пуд.	Фун.	
Гарансиа	1,123	10	отъ 23 р. до 27 р.
Кроппа	2,038	16	— 13 р. до 15 р.
Сагура бѣлаго	8,739	14	— 6 р. 50 к. до 7 р.
Уксусной кислоты	1,670	32	— 6 р. до 7 р.
Соли шиповской	345	20	— 9 р. — —
Сагурнаго порошка	11,836	—	— 1 р. 40 к. —
Масла купороснаго	28,947	34	— 1 р. 10 к. до 1 р. 25 к.
Купороса	2,967	11	— 85 к. до 1 р. 10 к.
Дегтя	2,300	—	— 50 к. — —
Колобашки	3,145	30	— 50 к. — —
Угля березоваго	6,449	четвер.	— 18 к. — —
Квасцовъ	17,929	34	— 2 р. до 3 р.

Относительно качества товаровъ особенно славятся гарансинъ, который цѣнится выше привознаго, и сахаръ—сатурнъ.

Часть выработанныхъ продуктовъ потребляется самимъ заводомъ на обработку другихъ продуктовъ; а остальная сбывается въ с. с. Иваново и Вичугу равно какъ и въ Москву, гдѣ заводъ имѣетъ коммиссіонерства; нѣкоторыя же издѣлія какъ то: дѣготъ продается на мѣстѣ, а уголь идетъ на механической заводъ гг. Шиповыхъ въ г. Кострому.

Годовой балансъ заведенія, со включеніемъ цѣнности оставшихся запасовъ въ матеріалѣ и непроданныхъ товаровъ, доходитъ до 300 т. р. с.

Весь заводъ состоитъ подъ управленіемъ Директора, который вмѣстѣ съ тѣмъ и химикъ.

При заводѣ находятся 6 мастеровъ и около 165 человекъ рабочихъ, изъ которыхъ 100 человекъ крѣпостные люди разныхъ владѣльцевъ, 25 ч. казеннаго вѣдомства, а остальные 20 чел. мѣщане и безсрочно—отпускные солдаты, всѣ они состоятъ на правахъ вольнонаемныхъ; плата съ содержаніемъ каждаго рабочаго и мастера обходится заводу отъ 6 до 18 р. въ мѣсяцъ.

Работа на заводѣ производится 12 часовъ въ сутки, за исключеніемъ положеннаго отдыха въ теченіи дня.

Съ учрежденіемъ завода окрестные крестьяне особенно занялись извозомъ и доставкой нужныхъ для завода, матеріаловъ, какъ то: дровъ, угля, колчедана и проч., а также всѣхъ выработываемыхъ продуктовъ; кромѣ того пилюю дровъ, рубкою лѣса, добываніемъ колчедана, такъ что вся сумма, раздаваемая въ руки крестьянъ, простирается до 15 т. р. с.

2) Два химическіе завода Плесскаго 3-й гильдіи купца Ивана Кокушкина, расположенныя на берегахъ р. Волги, не далеко отъ г. Плесса.

На химическихъ заводахъ Кокушкина получаютъ химическіе продукты отъ обработки сѣрнаго колчедана и дерева. Колчеданъ даетъ сѣрную кислоту, а дерево уксусную. Какъ сказанные продукты, такъ и другія соли, необходимыя въ красильномъ искусствѣ, какъ то: уксусная, сѣрная, соляная кислоты, купоросы и проч. получаютъ простыми приѣмами, хорошаго качества и доставляютъ заводу значительные барыши отъ производства. У Кокушкина нѣтъ новыхъ чугунныхъ ретортъ небольшого размѣра, въ которыхъ операція оканчивается въ нѣсколько часовъ, а у него устроены большаго размѣра печь—реторты, въ которыя закладываются березовыя дрова саженой до 27 и перегонка продолжается 7 или 8 дней.

Первый изъ вышесказанныхъ заводовъ находится на правомъ берегу Волги выше города Плеса версты на 4, и существуетъ съ 1844 года; устройство завода стоило приблизительно около 8 т. р. с.

На этомъ заводѣ находятся 3 деревянныхъ корпуса, въ которыхъ помѣщаются 5 свинцовыхъ каморъ, 60 котловъ и 20 чановъ, для выработки купороса, соляной и азотной кислотъ.

Рабочихъ людей на заводѣ считается 15 человекъ.

Второй заводъ учрежденъ въ 1851 году, въ Костромскомъ уѣздѣ на лѣвомъ берегу Волги, нѣсколько ниже Плеса, на землѣ купленной у г. Скалогорскаго, въ числѣ 120 десятинъ, съ лѣсомъ, за 2,500 р. с.

Устройство этого завода стоило до 20 т. р. с.

Заводъ состоитъ изъ 4 строеній, въ которыхъ находятся заведенія для выдѣлки сѣрной кислоты, квасцовъ и сатурна. Въ зданіяхъ этихъ помѣщается 5 свинцовыхъ каморъ, 5 свинцовыхъ ящиковъ, 5 чугунныхъ котловъ, 4 мѣдныхъ котла и 10 чановъ.

Рабочихъ при заводѣ около 17 человекъ; слѣдовательно на двухъ заводахъ рабочихъ людей бываетъ около 30 человекъ; жалованья они получаютъ отъ 50 до 65 р. с. въ годъ.

Матеріалы для обоихъ заводовъ употребляются слѣдующіе:

1) 2 т. пудовъ сѣры, которая получается изъ С.-Петербурга, по цѣнѣ отъ 1 р. 25 к. до 1 р. 45 к. за пудъ, съ доставкою на заводъ.

2) 1 т. пудовъ свинца, который покупается тамъ же и стоитъ съ доставкою до 3 р. 10 к. за пудъ.

3) 1 т. пудовъ селитры, которая съ доставкою изъ С.-Петербурга обходится около 2 р. 35 к. за пудъ.

4) 300 пудовъ поташа; онъ покупается на ярмаркѣ въ Нижнемъ, по цѣнѣ около 1 р. 70 к.

5) 2200 пудовъ бѣлой глины, изъ нихъ 2 т. п. Гжельской, получаемой изъ Московской губерніи Богородскаго уѣзда по 20 к. за пудъ съ доставкою; а остальные 200 п. получаютъ изъ собственныхъ дачъ, гдѣ найдена бѣлая глина; такъ что въ послѣдствіи покупка Гжельской глины кажется совсѣмъ приостановится.

6) 33 т. пудовъ сѣрнаго колчедана, приобретаемаго отчасти на мѣстѣ изъ Кинешемскаго уѣзда по 20 к. с. за пудъ, а отчасти Мологскій по 14 к. с. за пудъ.

Въ годовое производство вырабатывается слѣдующее количество продуктовъ.

	Число пудовъ.	Цѣна за 1 пудъ.	На сумму.
а) <i>На первомъ заводѣ:</i>			
Сѣрной кислоты . . .	6,000	1 р. — 15 к.	6,900
Купоросу	8,000	— 75 к.	6,000
Соляной кислоты . . .	500	1 р. — 50 к.	750
Азотной кислоты . . .	200	3 р. — 50 к.	700
Итого . . .	14,700	на	14,350
б) <i>На второмъ заводѣ:</i>			
Масла купороснаго . .	5,000	1 р. — 5 к.	5,250
Квасцовъ	2,000	2 р. — 3 р.	4,500
Сатура сѣраго	1,000	3 р. — 50 к.	3,500
Итого . . .	8,000	на	13,250
А всего на двухъ заводахъ	22,700	на	27,600

Сбытъ получаемыхъ продуктовъ производится преимущественно въ села Вичугу и Иваново, и на окрестныя красильныя фабрики.

Мѣховыя заводы.

Для выдѣлки мѣховъ въ Костромской губерніи находятся два завода; оба они устроены въ г. Галичѣ.

Особенно замѣчательенъ во многихъ отношеніяхъ мѣховой заводъ Галичскаго 1-й гильдіи купца Петра Вакорина. Этотъ заводъ существуетъ съ 1845 года. Причиною устройства завода было слѣдующее обстоятельство. Купцы Редькинъ и Вакоринъ съ давнихъ временъ производили торговлю пушными товарами и оленьими кожами, которые скупали въ Архангельской губерніи и сбывали въ Москвѣ. Въ 1844 году было чрезвычайно много бѣлокъ, и упомянутые торговцы закупили ихъ до 900 т. штукъ, по 4 коп. за каждую; но однако и по такой низкой цѣнѣ не могли сбыть ихъ въ Москвѣ.

Между тѣмъ прибылъ въ Галичъ комиссіонеръ ихъ, каргопольскій купецъ Нѣмчиновъ, который предложилъ имъ сработать бѣлку въ Каргополѣ въ мѣха, и такъ какъ эти мѣха проданы были въ Москвѣ съ хорошою прибылью, то это и заставило купцовъ Редькина и Вакорина обратить вниманіе на выдѣлку мѣховъ.

Въ началѣ 1845 года они приступили къ устройству мѣховаго за-

вода и вмѣстѣ съ тѣмъ выписали 8-мъ человекъ рабочихъ, изъ Каргополя, которые были уже хорошо знакомы съ выдѣлкою мѣховъ. Сначала однако дѣла шли довольно неуспѣшно, что происходило преимущественно отъ того, что женщины, которымъ давалась значительная плата за шитье мѣховъ, были еще совершенно не приготовлены къ этому дѣлу; такъ что обработка 1,000 штукъ бѣлокъ обходилось заводчикамъ около 50 руб. сер., въ то время, какъ въ Каргополѣ это стоило только 8 р. сер. Однако же эта неудача не удержала купцовъ отъ начатаго предпріятія; для лучшаго развитія этой промышленности, они вызвали хорошихъ мастеровъ изъ Москвы, и своимъ терпѣніемъ достигли, наконецъ, желаемой цѣли; такъ что теперь самая лучшая обдѣлка 1,000 штукъ бѣлокъ, обходится не дороже 12 руб. серебромъ.

Но Вакоринъ не остановился на одномъ бѣличьемъ заводѣ; въ 1852 году, онъ устроилъ лисій мѣховой заводъ, на которомъ выдѣлываютъ въ мѣха, кромѣ лисьихъ шкуръ, енотовыя, волчьи и другія.

Весь мѣховой заводъ помѣщается въ одномъ каменномъ зданіи, въ которомъ вмазано 5 чановъ для квасцовъ; машинъ на заводѣ никакихъ не имѣется. Инструменты при работѣ мѣховъ весьма простые и состоятъ изъ ножей, желѣзныхъ гребенокъ, иглокъ, деревянныхъ щитовъ для правки мѣховъ, молотковъ и гвоздей. Матеріалы употребляемые на заводѣ, состоятъ только изъ 450 пудовъ овсяной муки, 50 пуд. соли и немного сала.

На этомъ заводѣ въ настоящее время выдѣлывается:

Лисьихъ шкуръ	24,500	штукъ на	112,950	р.
Енотовъ	1,500	— —	5,250	—
Песцовъ и норокъ	1,000	— —	1,000	—
Волчьихъ	300	— —	1,350	—
Харьковскихъ	1,000	— —	1,200	—
Бѣличьихъ русскихъ	100,000	— —	10,000	—
— сибирскихъ	50,000	— —	11,500	—

Всего на . . . 143,250 руб.

Всѣ эти издѣлія сбываются въ С. Петербургѣ, Москвѣ и на Нижегородской ярмаркѣ.

Шитьемъ мѣховъ занимаются до 600 мастерицъ разныхъ сословій, по домамъ своимъ, получая плату съ мѣха отъ 25-и до 60 коп.

На самомъ заводѣ находится 50 мастеровъ и 20 чернорабочихъ; изъ нихъ: мѣщанъ 30 челов., казенныхъ крестьянъ 20 и помѣщичьихъ 20 челов.

Мастера получают жалованья отъ 200 до 300 руб. сер., а чернорабочіе отъ 40 до 60 руб. въ годъ.

Другой мѣховой заводъ купчихи Барадатовой, незначителенъ и весь годовоі оборотъ его простирается до 6,300 руб. серебр.

На этомъ заводѣ выдѣлывается:

Лисьихъ шкуръ	—	1,200	штукъ	на	6000	р.	
Бѣличьихъ	1000	—	—	100	—		
Зайчьихъ	2000	—	—	200	—		
<hr/>							
Итого						6,300	р.

Рабочихъ людей на заводѣ 10 человекъ, которые получаютъ жалованья отъ 50 до 90 рублей серебромъ въ годъ.

Перчаточная фабрика.

При описаніи мѣховаго завода купца Вакорина, мы уже говорили, что купецъ Редькинъ вмѣстѣ съ Вакоринымъ въ продолженіи значительнаго времени производили торговлю оленьими кожами. Но невозможность съ выгодною сбывать олени замшевыя кожи въ Москвѣ, на перчаточныя фабрики, заставила обратить особенное вниманіе на эту промышленность купца Вакорина, тѣмъ болѣе что перчаточнымъ мастерствомъ въ Москвѣ занимались люди, неимѣвшіе никакого понятія о техническомъ и химическомъ искусствѣ и не обращавшіе вниманія на усовершенствованіе выдѣлки перчатокъ, а потому и не могли выдержать соперничества съ иностранною работою, которая почти совсѣмъ вытѣснила издѣлія русскихъ перчаточныхъ фабрикъ. Это послѣднее обстоятельство и было причиною закрытія многихъ перчаточныхъ фабрикъ въ Москвѣ, а вмѣстѣ съ тѣмъ уменьшенія требованія и пониженія цѣнъ на замшевыя кожи.

При такомъ положеніи дѣлъ ничего болѣе не оставалось купцу Вако-рину, какъ или открыть перчаточную фабрику, или оставить замшевую торговлю, отъ которой зависитъ благосостояніе нѣсколькихъ тысячъ людей, цѣлой Ижемской волости, Мезенскаго уѣзда, Архангельской губерніи, въ которой единственная промышленность у жителей есть оленеводство; такъ что на пастбищахъ ихъ въ настоящее время насчитывается до 200 т. оленей.

Имѣя все это въ виду, Вакоринъ рѣшился на первое, т. е. устроить перчаточную фабрику въ Галичѣ, которая и пошла въ ходъ въ 1854 г. Но, соображаясь съ современнымъ требованіемъ и желая развитъ перчаточную промышленность въ размѣрахъ довольно значительныхъ, Вакоринъ пригласилъ для производства работъ Пруссаго подданнаго, извѣстнаго пер-

чаточнаго мастера, который, съ практическими и теоретическими знаніями дѣла, въ продолженіи двухъ лѣтъ, довелъ перчаточныя работы до такого совершенства, что въ настоящее уже время издѣлія Галичской фабрики не уступаютъ многимъ изъ Европейскихъ и нѣкоторыя даже превосходятъ, какъ чистотою отдѣлки, такъ равно прочностью и бѣлизною.

Подобная репутація заставила многихъ торговцевъ, Московскихъ и Петербургскихъ а также и другихъ городовъ, заказывать перчатки на фабрикѣ Кушца Вакорина.

Въ продолженіи года на этой фабрикѣ готовится:

1) Перчатокъ: оленьихъ и неблюйковыхъ до 4,000 дюж. на 48,000 р. с.			
» разныхъ сортовъ	— 1,000	—	— 9,000 —
2) Рукавицъ: оленьихъ	— 3,500	—	— 24,500 —
» опойковыхъ	— 2,500	—	— 12,500 —
	Всего на		94,000 р.

Цѣны на перчатки зависятъ отъ ихъ качества и доходятъ, на мѣстѣ, отъ 8 до 12 руб. серебромъ за дюжину.

Материаломъ для приготовленія перчатокъ служитъ одинъ только шелкъ разныхъ цвѣтовъ.

Съ Января 1858 года начали работать на этой фабрикѣ и лайковыя перчатки, число ихъ предполагается выработать до 1 т. дюжинъ.

На самой фабрикѣ занимаются работою 34 мастера; изъ нихъ 2 иностранца, 26 мѣщанъ и 6 крестьянъ; жалованья они получаютъ отъ 30 до 600 руб. серебромъ въ годъ.

Шитьемъ перчатокъ занято до 700 мастерицъ, разныхъ сословій въ своихъ домахъ, которыя получаютъ за работу отъ 3-хъ до 15 коп. сер. съ пары.

Вообще заводы и фабрики Вакорина оказали на жителей Галича весьма благотѣльное дѣйствіе; съ разсмотрѣнныхъ уже двухъ заведеній этаго кушца и съ замшеваго завода расходуется до 30 т. руб. сереб. въ годъ; изъ этой суммы больше половины обращается въ доходъ самымъ бѣднымъ и трудолюбивымъ жителямъ города, въ особенности значительныя заработки падаютъ на долю женскаго пола, который не можетъ себѣ найти болѣе выгодныхъ работъ.

Замшевые заводы.

Замшевые заводы находятся только въ одномъ Галичскомъ уѣздѣ, гдѣ они существуютъ съ весьма давняго времени; 10-ть лѣтъ тому назадъ, эта промышленность была весьма сильно развита между жителями озна-

ченнаго уѣзда; на нихъ производилась выдѣлка оленьихъ кожъ, покупаемыхъ въ Мезенскомъ уѣздѣ и привозимыя купцами Вабориномъ и Редькинымъ въ г. Галичь для выдѣлки замши. Но какъ доставка кожъ въ невыдѣланномъ видѣ обходилась очень дорого, потому что нужно было перевозить ихъ болѣе 1,500 верстъ, по дорогамъ совершенно неустроеннымъ, то торговцы рѣшились выучить замшевому мастерству самихъ жителей Мезенскаго уѣзда, для чего они отправили мастеровъ изъ Галича. Это предпріятіе увѣнчалось полнымъ успѣхомъ, такъ что въ настоящее время въ Мезенскомъ уѣздѣ обрабатывается ежегодно оленьихъ кожъ отъ 40 т. до 80 т., которыя почти все скупаются Галичскими купцами Ваборинымъ и Касаткинымъ.

Развитіе замшеваго производства въ Мезенскомъ уѣздѣ было причиною закрытія многихъ этаго рода заводовъ въ Галичскомъ и уменьшеніе выдѣлки на тѣхъ, которые еще остались въ ходу. Такъ что въ настоящее время насчитывается только 11 замшевыхъ заводовъ, на которыхъ изготовляется разнаго рода замши на 113,700 р. сер. Изъ этого числа на долю г. Галича приходится 2 завода и 105,300 р. годоваго оборота. Замшевые заводы болѣею частью принадлежатъ государственнымъ крестьянамъ Ооминскаго общества; а находящіеся въ самомъ городѣ мѣстнымъ купцамъ.

Общій видъ замшеваго производства въ Галичскомъ уѣздѣ слѣдующій.

	Число заводовъ.	Сумма годовато дохода.
Въ г. Галичѣ	2	105.300
— д. Малышевѣ	5	4.600
— — Пилинѣ	1	900
— — Дмитріевской	2	2.000
— — Ключкахъ	1	900
Итого	11	113.700

На заводахъ, устроенныхъ въ деревняхъ и принадлежащихъ крестьянамъ, выдѣлывается замша исключительно изъ сырыхъ опойковыхъ кожъ, которыя ежегодно, для этихъ заводовъ, покупается до 12,680 шт.. Какъ покупка опоекъ, такъ ровно и другихъ необходимыхъ для завода матеріаловъ, какъ то: сало, известь, зола и проч., производится въ г. Галичѣ, гдѣ и сбываются сработанныя на заводахъ издѣлія.

Изъ числа замшевыхъ заводовъ особеннаго вниманія заслуживаетъ за-

въ Вакорина, устроенный въ 1854 году, по случаю открытія имъ перчаточной фабрики, для которой нужно было позаботиться производствомъ замши лучшаго достоинства.

При этомъ заводѣ постоянно работаютъ 4 мастера, 30 подмастерьевъ и 6 чернорабочихъ, которые получаютъ платы отъ 40 до 150 руб. сереб. въ годъ; кромѣ того, въ лѣтнее время, въ продолженіи 3-хъ мѣсяцевъ работаютъ около 100 мальчиковъ, отъ 13 до 16 лѣтъ, занимающихся разстиланіемъ кожъ на лугу.

Заводъ состоитъ изъ 1 каменнаго дома и 2-хъ деревянныхъ, постройки которыхъ обошлась заводчику около 3000 р. серебромъ.

На заводѣ находятся 8 чановъ: машинъ никакихъ нѣтъ, кромѣ колеса, которое дѣйствуетъ посредствомъ коннаго привода.

При заводѣ устроена красильня для крашенія замшевыхъ кожъ.

Материалами для завода служатъ:

- 1) 200 пуд. сала, которое обходится въ покупкѣ по 4 руб. за пудъ.
- 2) 100 четвертей извести, покупаемой по 60 к. за четверть.
- 3) 60 пудовъ золы березовой, по 30 к. за пудъ.
- и 4) 60 пудовъ поташа. Кромѣ того черный, желтый и красный сандалъ, черный и синій купоросъ, квасцы и купоросное масло; всѣ эти матеріалы покупаются въ Москвѣ и на Нижегородской ярмаркѣ.

Въ продолженіи года на этомъ заводѣ выдѣлано и окрашено разныхъ кожъ, для перчатокъ и рукавицъ, слѣдующее количество:

Выдѣлано оленьихъ кожъ въ замшу.	3,000 шт.	на	9,000 р.
— разныхъ кожъ	13,000	— —	11,700 —
Окрашено оленьихъ кожъ	7,000	— —	21,000 —
Выбѣлено — —	12,000	— —	42,000 —
— опойковыхъ кожъ	1,000	— —	700 —
Выбѣлено и окрашено разныхъ кожъ.	12,000	— —	14,000 —
<hr/>			
Всего же обработано	48,000	— —	98,400 —

Сбытъ этихъ произведеній производится на перчаточную фабрику въ Галичѣ, а также въ Москву и С.-Петербургъ.

Кромѣ завода В. Вакорина, въ Галичѣ находится еще замшевый же заводъ купца Подозерева, выстроенный 15 лѣтъ тому назадъ. Заводъ этотъ помѣщается въ одномъ деревянномъ зданіи, въ которомъ устроено колесо, дѣйствующее силою лошади. Устройство всего завода обошлось Подозереву около 2,000 руб. сереб.

Для этого завода употребляется около 100 пудовъ сала, 60 четвертей извести и около 50 пуд. золы. Всѣ эти матеріалы покупаются въ г. Галичѣ у разныхъ торговцевъ.

Въ теченіи года, на этомъ заводѣ выдѣлывается около 6,000 замше-выхъ опоекъ — на 4,800 руб. сер. и около 700 оленьихъ кожъ на 2,100 руб., такъ что все годовое производство простирается на сумму до 7,000 руб. сереб. Сбытъ замши производится въ г. Галичѣ.

Рабочихъ людей на заводѣ 5 человекъ, которые получаютъ въ недѣлю отъ 1 руб. до 1 р. 20 коп. серебромъ.

Кожевенные заводы.

Произведенія скотоводства преимущественно идутъ на кожевенные заводы, которые, по обширности производства, въ прежнее время занимали второе мѣсто между фабриками и заводами въ Костромской губерніи.

Причину упадка этихъ заводовъ въ здѣшней мѣстности отыскать весьма трудно, и по видимому не было никакихъ особенно неблагоприятныхъ обстоятельствъ, могущихъ имѣть вліяніе на уменьшеніе этой промышленности.

Въ настоящее время, въ Костромской губерніи считается 47 кожевенныхъ заводовъ, на которыхъ изготовляется разныхъ кожъ на сумму 344,183 р. сер. Изъ этого числа въ городахъ находится 21 заводъ и 299,983 руб. годоваго оборота. Кожевенные заводы, находящіеся въ городахъ, большею частью принадлежатъ купцамъ; а въ деревняхъ крестьянамъ. Общій видъ кожевеннаго производства въ Костромской губерніи слѣдующій:

	Число за- заво- довъ.	Сумма годо- вого произ- водства.
Губернскій г. Кострома	7	173,750
Заштатн. г. Судиславль	3	79,690
Заштатн. г. Плесъ	1	1.200
Уѣздъ Нерехтскій	3	480
Уѣздный г. Юрьевецъ	2	3,945
Уѣздъ Юрьевецкій	6	13,000
Уѣздный г. Макарьевъ	2	3,819
Уѣздный г. Кинешма	2	18,579
Уѣздъ Кинешемскій	1	300
Уѣздный г. Галичъ	4	19,000
Уѣздъ Галичскій	10	25,850
Уѣздъ Ветлужскій	1	3,500
Уѣздъ Варнавинскій	5	1,070
Итого	47	344,183

Слѣдовательно, только въ 4-хъ сѣверныхъ уѣздахъ: Буйскомъ, Чухломскомъ, Солигаличскомъ и Кологривскомъ, вовсе нѣтъ кожевенныхъ заводовъ. Но вообще производство на означенныхъ заводахъ, кромѣ уѣздовъ Костромскаго и Галичскаго, весьма незначительное и даже не удовлетворяетъ мѣстнымъ потребностямъ (*).

Кожевенныхъ товаровъ выработано въ 1858 году на разныхъ заводахъ въ количествѣ и цѣнности, какъ показано въ прилагаемой таблицѣ Г.

Лучшій изъ этихъ заводовъ, какъ по отдѣлкѣ товара такъ и по устройству, считается заводъ Малышевой и Дуригиной. Рабочіе идутъ сюда охотнѣе чѣмъ на прочіе заводы, потому что здѣсь съ ними хорошо обращаются и кромѣ рядной платы получаютъ награды.

Кожи, изготовленныя въ Костромскомъ и Галичскомъ уѣздахъ, сбываются заводчиками отчасти на мѣстѣ, но большею частію отправляютъ ихъ въ С.-Петербургъ, Москву и на Нижегородскую ярмарку; а кожи, выдѣлываемыя въ прочихъ уѣздахъ, преимущественно идутъ для внутренняго потребленія и только г. Кинешма посылаетъ небольшія партіи кожъ на Нижегородскую ярмарку.

Матеріалы необходимыя для кожевенныхъ заводовъ, какъ то: сырая кожа, ивовое корье, шадрикъ, сало, известь, овсяная мука, сандалъ, деготь, квасцы и купоросъ, покупаются отчасти на мѣстѣ нахождения заводовъ, а отчасти на разныхъ заводахъ губерніи и въ г. Костромѣ, а также и на Нижегородской ярмаркѣ; причѣмъ кожи скупаются, по деревнямъ, прасолами и уже ими отвозятся на кожевенные заводы.

Для того, чтобы можно было составить себѣ болѣе точное понятіе о кожевенномъ производствѣ, мы сдѣлаемъ болѣе подробное описаніе кожевеннаго завода купца Александра Шипова, находящагося въ г. Кинешмѣ.

Весь капиталъ употребленный на устройство завода простирается до 2 т. руб.	
изъ нихъ на зданіе и покупку земли истрачено	1,400 р.
на машину для битья корья, чаны и лошадь	600 р.
на инструменты, какъ то: струги, клещи и проч.	50 р.

На этомъ заводѣ обрабатывается въ годъ сырыхъ воловьихъ и коровьихъ кожъ 3000 штукъ; каждая кожа покупается по 3 р. серебромъ; а всего покупается кожъ на 8000 р.

(*) Не имѣя возможности собрать подробныя свѣдѣнія о кожевенныхъ заводахъ, за 1857 годъ, мы представляемъ общій видъ кожевеннаго производства за 1858.

Для обработки этого количества кожъ употребляются разные материалы въ слѣдующемъ количествѣ:

Ивового корья	2,000	пуд.,	по — 30	к.	за пудъ,	на	600	р.
Шадрику	80	«	« 1 р. 15	«	«	«	120	»
Сала	200	«	« 3	«	—	«	600	«
Сандалу	30	«	« 2	«	—	«	60	«
Дегтю	200	«	« 1	«	20	«	240	«
Квасцовъ	8	«	« 2	«	—	«	16	«
Купоросу	4	«	« 1	«	50	«	6	«
Овсяной муки	100	«	« —	«	40	«	44	«
На отопленіе	—	«	« —	«	—	«	90	«
На содержаніе лошади	—	«	« —	«	—	«	48	«
На плату 10 рабочимъ	—	«	« —	«	—	«	760	«

Такимъ образомъ весь расходъ на заводѣ простирается на сумму 10,584 «

Въ теченіи года на заводѣ было выдѣлано:

	Число кожъ.	Въ-сомъ.	Почемъ обобшлась заводу кожа.	Продажная цѣна.	Всего на сумму.
Юнты черной	2,200	660	11 р. 54 к	12 р. 90 к.	8,514
» бѣлой	400	120	11 » 63 »	13 » —	1,560
Мостовья	400	150	10 » 75 »	12 » —	1,800
Итого разныхъ кожъ	3,000	930	—	—	11,874

Такъ что чистаго дохода получаетъ заводчикъ съ небольшимъ 10 %.

Выработка кожъ производится слѣдующимъ образомъ:

Сырыя кожи сначала подвергаются мочкѣ, отъ 3 до 12 дней въ колодахъ; послѣ чего ихъ зольятъ известью въ чанахъ въ продолженіи 4-хъ недѣль, для того, чтобы шерсть легче отдѣлялась. Послѣ зольенія, кожи очищаютъ отъ шерсти и отъ мездры посредствомъ струга. По снятіи мездры, кожи дубятся въ чанахъ, въ которыхъ помѣщается около 200 кожъ, въ теченіи времени отъ 1 до 1 1/2 мѣсяцевъ. Процессъ дубленія состоитъ въ томъ, что кожи пересыпаются корою, перемѣняемою 6 разъ; въ первый и послѣдній разы кладется на чанъ около 30 пуд. коры; а въ промежуточные четыре раза ея кладется вдвое болѣе чѣмъ въ первый разъ. Послѣ дубленія, лицевую сторону кожи смазываютъ жи-

ромъ, а внутреннюю массую, составленную изъ дегтя, смолы и жира; затѣмъ кожи сушатся на открытомъ воздухѣ и потомъ окончательно очищаются стругомъ.

Приготовление подошвенныхъ кожъ отличается главнымъ образомъ тѣмъ, что послѣ очищенія шерсти и мездры, онѣ натравляются хлѣбомъ, а потомъ уже подвергаются дубленію; послѣ же дубленія не смазываются жиромъ, а прямо сушатся, и послѣ чего уже считаются совершенно готовыми.

Мыловаренные заводы.

Въ Костромской губерніи находится всего 2 мыловаренныхъ завода, изъ нихъ одинъ въ Нерехтскомъ уѣздѣ, весьма не значительный и производящій въ годъ едва на 100 руб. сер. А потому мы обратимъ вниманіе только на другой заводъ, находящійся въ г. Макарьевѣ.

Заводъ этотъ открытъ въ 1856 году, Макарьевскимъ купцомъ Тыричевымъ, которому онъ принадлежитъ и въ настоящее время. Основной капиталъ, затраченный на устройство завода простирается до 550 руб.; изъ нихъ на деревянное зданіе 400 р., на котель 130 руб., на рабочій инструментъ 20 руб. серебромъ.

На заводѣ находится 1 мастеръ, получающій въ годъ 108 руб., и 1 рабочій—60 рублей.

Для приготовленія сѣраго мыла, исключительно выдѣлываемаго на заводѣ, необходимо коровье сало, рыбій жиръ и шадрикъ; всѣ эти матеріалы покупаются въ нижеозначенномъ количествѣ:

Коровьяго сала	500	пудовъ.
Рыбьяго жира	600	—
Шадрику . . .	1,000	—

Всего на 3,750 руб.; матеріалы эти получаютъ отчасти въ г. Макарьевѣ, а отчасти на Нижегородской ярмаркѣ.

Въ теченіи 1857 года выдѣлано мыла 1,250 п., по 3 р. 50 коп. серебромъ за пудъ, на 4,375 руб. А такъ какъ расходъ по заводу, въ томъ же году, простирался до 3,918 р., за тѣмъ чистый доходъ составляютъ 457 руб. серебромъ.

Сбытъ мыла производится какъ въ самомъ г. Макарьевѣ, такъ и въ ближайшихъ уѣздныхъ городахъ Костромской губерніи.

Свѣчные заводы.

На 11-ти заводахъ выдѣлывается свѣчей на 73,200 руб. серебромъ.

Число заводовъ и сумма годового производства, по городамъ и уѣздамъ, распределяются слѣдующимъ образомъ.

	Число заводовъ.	Сумма годового производства.
Губернскій г. Кострома.	3	65,970
Костромской уѣздъ . . .	2	980
Нерехтскій уѣздъ	1	150
Гор. Макарьевъ	1	3,000
Галичскій уѣздъ	1	1,100
Гор. Велюга	3	2,000
Итого	11	73,200

Свѣчи, приготовляемыя въ Костромской губерніи, преимущественно идутъ для внутреннего употребленія. Только Кострома, которая служитъ средоточіемъ производства сальныхъ свѣчей, отправляетъ ихъ небольшими партиями въ С.-Петербургъ и Ярославль. А потому мы и приступимъ къ болѣе подробному разсмотрѣнію свѣчныхъ заводовъ, находящихся въ г. Костромѣ.

1-о) Заводъ сальныхъ свѣчей купца Колодезникова, состоитъ изъ одного зданія на каменномъ фундаментѣ, въ которомъ устроено для топки газа 2 большихъ мѣдныхъ котла, съ разными къ нимъ принадлежностями. Въ этомъ же зданіи производится и отливка свѣчей, для чего въ немъ находится 20 станковъ.

Материалы употребляемые на свѣчное производство, суть: 1., сало говяжье и баранье, котораго, въ продолженіи года, перетопливается около 12 т. пудовъ, оно покупается въ г. Костромѣ и въ окрестныхъ мѣстахъ, по цѣнѣ отъ 3-хъ до 3 р. 50 к. за пудъ 2) около 100 пудовъ бухарской бумаги, идущей на свѣильни; она пріобрѣтается на Нижегородской ярмаркѣ и 3) дрова, покупаемая въ г. Костромѣ.

Мастеровыхъ и рабочихъ на заводѣ 14 человекъ, получающихъ жалованья отъ 100 р. до 36 руб. сер. въ годъ.

На этомъ заводѣ выдѣлываются свѣчи слѣдующихъ сортовъ:

Названіе издѣлій.	Количество ста-новъ.	Количество пу-довъ.	Цѣна за пудъ.	На сумму.
Тройнику	10	100	По пяти руб. сорока коп. сер.	540
Четверику.	50	2,400		12,960
Пятернику	50	2,500		13,500
Шестернику	50	2,500		13,500
Семернику	30	300		1,620
Восьмернику	40	500		2,700
Десятернику	40	500		2,700
Итого	270	8,800	—	47,520

Эти свѣчи сбываются въ г. Костромѣ, но большую часть отправляются въ С-тъ Петербургъ и Ярославль.

2) Другой заводъ салныхъ свѣчей въ Костромѣ принадлежитъ купчихѣ Калашиниковой. Заводъ состоитъ изъ одного деревяннаго строенія, въ которомъ помѣщаются 2 котла и 200 становъ.

На этомъ заводѣ употребляется сала около 2,700 пуд. и пряденой бухарской бумаги около 20 пудовъ.

Рабочихъ при заводѣ 6 человѣкъ, вмѣстѣ съ мастерами.

Свѣчей выдѣлывается всего около 2000 пуд., на сумму 11,000 руб. серебромъ а именно:

Четверику	100 пуд. на	550 р.
Пятернику	100 — —	550 —
Шестернику	800 — —	4,400 —
Семернику	40 — —	220 —
Восьмернику.	510 — —	2,805 —
Десятернику.	350 — —	1,925 —
Двѣнадцатернику.	100 — —	550 —
Итого	2,000 пуд. на	11,000 р.

Сбытъ свѣчей производится почти исключительно въ г. Костромѣ.

3) Третій заводъ принадлежитъ куп. Мясикину и помѣщается въ одномъ деревянномъ домѣ, въ которомъ установленъ 1 котель и 100 становъ.

На выдѣлку свѣчей употребляется около 1,800 пуд. сала и 12 пуд.

бухарской бумаги. При заводѣ находится 1 мастеръ и 4 рабочихъ. Въ годовое производство на этомъ заводѣ отливаются свѣчей:

Четверику	160 пуд. на	864 р.
Пятерiku	250 — —	1,350 —
Шестерiku	350 — —	1,890 —
Семерiku	100 — —	540 —
Восьмерiku	260 — —	1,404 —
Десятерiku	260 — —	1,404 —
Итого		1,380 — — 7,452 р.

Изъ описанныхъ трехъ заводовъ, лучшими по качеству считаются свѣчи съ завода Калашниковой.

Заводъ восковыхъ свѣчей.

Въ Костромской губерніи находится только одинъ заводъ восковыхъ свѣчей, въ г. Костромѣ, принадлежащій купцу Акатову.

Заводъ состоитъ изъ отдѣльнаго каменнаго дома, въ которомъ помѣщаются 5-ть котловъ и 4 верстака.

Рабочихъ 6 человекъ и 2 мальчика.

Материалами для завода служатъ: воскъ, бухарская бумага и золото; всѣ эти предметы покупаются въ Костромѣ, а частью въ Ярославлѣ, Нижнемъ-Новгородѣ и въ Москвѣ.

На заводѣ готовится:

Бѣлыхъ восковыхъ свѣчей почти	255 пуд., по 22 р. за пудъ, всего на	5,605 р.
Желтыхъ — — — —	235 — — 20 — — — —	4,700 р.
Итого		490 — — « — — — 10,305 р.

Сбытъ свѣчей производится, какъ въ г. Костромѣ, такъ и почти во всѣхъ уѣздныхъ городахъ Костромской губерніи.

Табачныя фабрики.

а) Табачная фабрика въ Костромѣ, подъ фирмою торговаго дома братьевъ Чумаковыхъ, устроена въ 1841 году.

Чумаковъ приписался къ Костромскому купечеству 34 года назадъ, изъ вольно отпущенныхъ крестьянъ Макарьевского уѣзда; съ тѣхъ поръ занимается выдѣлкою табаку, и его табакъ приобрѣлъ извѣстность.

Фабрика состоитъ изъ 8 деревянныхъ строеній, въ томъ числѣ:

- 1) Два корпуса, въ которыхъ находятся машины съ конными приводами и другія принадлежности.
- 2) Избы для мастеровыхъ.
- 3) Амбаръ и 2 сарая, для складки сыраго табаку.
- и 4) Изба для приготовления пищи рабочимъ.

На фабрикѣ находятся шесть машинъ, растирающихъ и крошащихъ табакъ и 1 станокъ, для отпечатанія фирмъ и обертокъ; двѣ изъ означенныхъ машинъ дѣйствуютъ лошадьми, а остальные людьми.

Стоимость постройки фабрики, вмѣстѣ съ машинами и другими принадлежностями, простирается до 10 т. руб. серебромъ.

Материалы на табачное производство употребляются: листовой табакъ, поташъ, патока, крахмалъ, клей, дрова, свѣчи, бумага: бѣлая, синяя и розовая, разные духи, бичевки, гвозди и деревянные ящики для укладки товаровъ; листовой табакъ покупается въ Черниговской и Полтавской губерніяхъ, цѣною, на мѣстѣ покупки, отъ 1 руб. до 1 р. 50 к. сереб. за пудъ; свѣрхъ того за провозъ платится, отъ 70 к. сер. до 1 рубля съ пуда; такъ что для фабрики пудъ табаку обходится отъ 1 р. 70 к. до 2 р. 50 к. серебромъ, а весь расходъ на покупку и провозъ годового запаса табаку (12,000 пуд.), простирается до 20 т. руб. серебромъ. Остальныхъ же материаловъ для фабрики покупается на 4000 р. серебромъ.

На фабрикѣ находится 1 мастеръ и 40-къ человекъ рабочихъ, въ числѣ которыхъ 10 мальчиковъ; всѣ они на хозяйскомъ продовольствіи.

Жалованья получаютъ:

Мастеръ	500	р.	въ годъ.
Рабочіе отъ 5 до 8 р. въ мѣсяцъ, а всѣ 30 чел.	2,250	р.	
Мальчикъ — 2 — 3 — — — — 10 —	300	р.	

Вообще на жалованье расходуется . . . 3,050 р.

Кромѣ того израсходовано на покупку бандеролей:

Для курительнаго табаку 17,026 лис. на	5,534	р.	62½ к.
— нюхательнаго — 16,885 — —	12,494	—	96 »
Итого	33,911	— —	18,029 — 58½ »

Весь расходъ по фабрикѣ простирается на сумму болѣе 45 т. рублей. Названія и цѣнность издѣлій показаны въ слѣдующей таблицѣ.

	Въ сѣ.		На сумму.	
	Пуды.	Фунт.	Руб.	Коп.
.....	133	13 ³ / ₄	2,133	50
.....	3,877	34	31,022	80
.....	1,921	35	13,453	12 ¹ / ₂
.....	937	20	4,312	50
.....	2,709	1	5,418	5
Итого.	9,579	23 ³ / ₄	56,339	97 ¹ / ₂

Итого вычислено . . . 56,339 руб. 97¹/₂.

Расход 15,000 — —

Этого вычислено будет получаться около 11,000 руб. сереб., что
 может быть использовано на оборотного капитала.

Завод расположен въ самомъ городѣ Костромѣ, а также на
 территории урочищъ Макарьевской (Костромской губерніи) ярарнахъ.

Заводская фабрика находится въ г. Макарьевѣ. Она устрое-
 на на берегу Волги. На постройку фабрики употреб-
 лено около 250 пудовъ бруса, а также выстроено въ нихъ въ деревянное зданіе 250 р.

Заводъ имеетъ 1 рабочій, которымъ платится
 жалованья въ 15 руб. въ мѣсяцъ на хозяйскомъ содержаніи.

Для отопления фабрики употребляется рус-
 ская дрова. За дрова платятъ въ годъ по 2 р. за пудъ, а
 за уголь платятъ по 1 руб. 50 коп. за пудъ, а уголь этотъ приобретае-
 тся покупкою въ г. Макарьевѣ.

Кроме проче расходы по фабрику употреб-
 ляется около 15 руб. въ годъ, такъ что всё издержки проти-

.....	5 ф.
.....	1 ф.
.....	3 — 36 ¹ / ₄
.....	3 — 31 ¹ / ₄

Итого 15 руб. 17¹/₂ коп.

За исключеніемъ издержекъ остается чистой прибыли не болѣе 240 руб. сереб., или около 19% на оборотный капиталъ.

Писчебумажныя фабрики.

а) Писчебумажная фабрика крестьянина (Владимірекой губерніи) князя Голицына, Ивана Распопина, въ Кинешемскомъ уѣздѣ на р. Медозѣ, въ селѣ Александровскомъ, принадлежащемъ помѣщику Григорову.

Эта фабрика существуетъ съ 1849 года; постройка ея продолжалась всего 1 годъ. Капитала употреблено на устройство фабрики 19,200 руб. серебромъ.

Въ настоящее время фабрика помѣщается въ слѣдующихъ деревянныхъ строеніяхъ:

1) Корпусъ, устроенный для молотья тряпки, длиною 12 саж., шириною 15 ар.; въ немъ помѣщены 4 водяныя колеса, дѣйствующія на 8 желѣзныхъ роляхъ; отъ одного изъ водяныхъ колесъ сдѣланъ приводъ для саморѣзки, рѣзущей бракованныя тряпки, и къ 2-мъ колесамъ приделаны 4 катушки для лощенія картона.

Черпальный корпусъ, длиною 18 сажень, шириною 15 арш.; въ немъ находится 10 чановъ и 10 прессовъ.

3) 3-хъ. этажный сушильный корпусъ, длиною 25 саж., шириною 15 ар., для сушки бумаги въ лѣтнее время.

4) Четыре теплые сушильные корпуса, съ печами, длиною первые три по 6 саж., а шириною $4\frac{1}{2}$ саж., эти сушильни устроены для сушки бумаги въ зимнее время.

5) 2 амбара, для складки бумаги и прочихъ матеріаловъ, длиною по 4 саж.

6) 5 избъ для жительства мастеровыхъ и рабочихъ, каждая изъ нихъ длиною въ 17-т. аршинъ, шириною въ 13.

7) Амбаръ для складки тряпки, длиною 12 саж. и шириною 12 арш.; при немъ находится теплая изба, для браковки тряпки, длиною 15 арш., а шириною 10 ар.

8) Клейный корпусъ, въ которомъ производится клейка бумаги, длиною 7 саж., шир. 6 саж., въ этомъ корпусѣ помѣщаются: 1 чанъ и 2 ларя, для спуска варенаго клея, 2 мѣдныхъ котла, въ которыхъ варятся клей и 1 прессъ, для отжиманія клееной бумаги.

9) 1 амбаръ, для сортировки и отдѣлки бумаги, длиною 9 саж., шириною 5 саж.

мушественно на Нижегородской ярмаркѣ, а также и въ другихъ мѣстахъ, по цѣнѣ среднимъ числомъ около 50 к. сер. за пудъ; всего на 14,000 р.

- | | |
|--|----------|
| 2) Известь до 3 т. пуд., по 10 коп. за пудъ, на . . . | 300 р. |
| 3) Краснаго сандалу 300 пуд., по 4 р. сер. пудъ съ перевозкою изъ Москвы, гдѣ онъ покупается, всего на . . . | 1,200 р. |
| 4) Калію 5 пуд., онъ покупается въ Ярославлѣ, по цѣнѣ около 15 руб. за пудъ, а всего на | 75 р. |
| 5) Чернаго сандалу около 100 пуд., по 1½ р. за пудъ, на . . . | 150 р. |
| 6) Квасцовъ 150 пуд., по 2 р. за пудъ, на | 300 р. |
| 7) Купоросу 40 пуд., по 80 к. сер. за пудъ, на | 32 р. |
| и 8) Клею до 100 пуд., по 3 р. сер. за пудъ, на | 300 р. |

Всего на покупку матеріаловъ расходуется . . . 16,357 р.

Сверхъ того платится, по контракту, помѣщику Григорову аренды въ годъ 613 р.

Такимъ образомъ весь расходъ по фабрикѣ простирается до 24,257 руб. сереб. въ годъ.

Для выручки этой суммы фабрика среднимъ числомъ въ годъ продаетъ своихъ издѣлій:

Бумаги: писчей сѣрой.	256 стопъ, по 1 р. — за стопу, на	256 р.
» калевой.	550 » » 1 » 20 к. » » »	660 »
» картузной.	608 » » 3 » — » » »	1,824 »
» сахарной	826 » » 5 » — » » »	4,130 »
» газетной	465 » » 1 » 20 » » »	558 »
» обойной	50 » » 1 » 50 » » »	75 »
» розовой пудовой.	215 » » 2 » — » » »	430 »
» чайной розовой	695 » » 1 » 20 » » »	834 »
» чайной синей и об. 6,660 » » » » 90 » » »		5,994 »
» картону бѣлаго и синяго	7,010 » » 1 » 80 » » »	12,620 »

Итого . . . 10,325 ст. и 7,010 пудовъ на 27,381 р.

Прихода исчислено 27,381 р.

Расхода было 24,257 »

Затѣмъ чистаго дохода въ годъ 3,124 руб.

Что на оборотный капиталъ составляетъ около 13 ½%.

Для полноты обзорѣнія фабрики мы здѣсь покажемъ урочныя положенія для черпальщиковъ.

При черпаніи писчей бумаги на 4 человека

урокъ составляет	9	стопъ.
Калевой	9	»
Картузной	4	»
Сахарной	$\frac{2}{4}$	»
Газетной	7	»
Обойной	6 $\frac{1}{2}$	»
Розовой пудовой	8	»
Чайной розовой	9	»
Сивей и оберточной	9	»
Картону бѣлаго и синяго	6 $\frac{1}{2}$	»

б) *Поссессионная писчебумажная фабрика, Килешемскаго уѣзда въ с. Новодежидовскомъ (с. Адищево) принадлежитъ Статскому Совѣтнику Вишнеvesкому.*

Фабрика эта, учрежденная въ 1778 году, первоначально принадлежала Г. Свѣчину. Она состоитъ изъ 2-хъ каменныхъ и 11 деревянныхъ зданій.

На фабрику имѣются 4 роля, дѣйствующіе водою, посредствомъ двухъ машинъ, и 7 чановъ.

Поссессионныхъ крестьянъ, приписанныхъ къ этой фабрику, по 9-й ревизіи считалось 2,261 душъ: мужскаго пола и 213 душъ женскаго пола.

Материалы, нужные для фабрики, употребляются въ количествѣ и на сумму, какъ показано въ слѣдующей таблицѣ.

	Количество матеріаловъ.	Цѣна за 1 пудъ.		На сумму.	Гдѣ покупаются.
		Руб.	Коп.		
Тряпокъ	20,000	—	30—70	12,500 р.	Въ разныхъ мѣстахъ и на Нижегородской ярмаркѣ.
Клею	100	2	50	250 р.	Въ с. Богородскомъ, Нижегородской губерніи.
Квасцовъ	100	2	—	200 »	Съ зав. г. Шипова и въ Ярославской губерніи.
Краснаго сандалу.	50	4	—	200 »	Въ г. Ярославль.
Купоросу	40	—	80	32 »	На заводъ г. Шипова.
Купороснаго масла.	25	1	25	31 р. 25 к.	Тамъ же.

А всего покупается матеріаловъ на 13,213 р. 25 к.

На фабрику готовится:

	Число стопъ.	За стопу.		На сумму.
		Руб.	Коп.	Рубля.
Писчая бумага № 1-й	250	1	30	325
» « № 2-й	200	1	20	240
» « № 3-й	1,500	1	10	1,650
Чайная розовая	2,000	1	20	2,400
» синяя	3,500	—	95	3,325
» палевая	800	1	20	960
Картузная	800	3	—	2,400
Полукартузная	100	2	—	200
Газетная	2,100	1	10	2,310
Обойная	150	1	20	180
Оберточная	4,500	—	90	4,050
Картонная	4,500 п.	1	75	7,875
Итого	—	—	—	на 25,915

На фабрику находятся: управляющий и 226 чел. рабочих; из них 4 мастера, 49 мастеровых и 173 чернорабочих: все они из крестьян владельца фабрики; жалованья получают: управляющий 9 р. сер., черпальщики 2 р. 70 коп., а остальные от 1 р. до 2 р. 50 к. в месяц.

Кроме описанных здесь фабрик и заводов, г. Линева строит в Костромѣ паровыя: мукомольню, крупчатку и лесопильню, для чего выписал из Англии паровую машину в 32 силы, два горизонтальных котла и локомобиль в 8 сил. Жерновых камней предполагается иметь 9, которые выписаны также из заграницы. Жернов в 2½ ф. в час размалывает четверть. Г Линева также имеет намерение приступить к разработкѣ торфа из прекрасных торфяных болотъ, находящихся около Костромы, для чего уже имъ приглашенъ торфмейстеръ.

Из всего нами сказаннаго о мануфактурной промышленности в Костромской губернии мы видимъ, что она должна иметь весьма важное влияние на жителей. Чтобы доказать это, мы сравним фабричную и заводскую промышленности съ хлебопашествомъ.

Весь оборотъ заводской и фабричной промышленности, принимая общую сумму годоваго производства бумажныхъ издѣлій равную 7 мил., какъ

Такой же расчетъ можно сдѣлать и о невыгодѣ продажи льна въ видѣ пряжи: 1 пудъ пряжи, выпряданой изъ 2-хъ пудовъ льна, продается на базарахъ отъ 16—25 руб. ассиг., между тѣмъ какъ ленъ, употребленный для этой пряжи, можно продать, на тѣхъ же базарахъ, отъ 20—34 руб. ас. въ сырцѣ.

Хотя и сами крестьяне поняли всю невыгоду продажи льна въ видѣ новинъ и пряжи, въ слѣдствіе чего значительно уменьшили выработку ихъ такъ что, по словамъ торговцевъ, въ 1858 году сработано этихъ издѣлій по крайней мѣрѣ въ 2 раза менѣе противъ прежняго, но однакожъ многіе по прежнему занимаются приготовленіемъ новинъ, холста и пряжи и на вопросъ почему они занимаются такою невыгодною работою, я получалъ отъ многихъ отвѣты подобныя слѣдующему: «а что наши бабы будутъ дѣлать зимою, если перестанутъ прядь; вѣдь и грѣхъ великій ничего не дѣлать, да изстари у насъ ведется такой обычай».

Впрочемъ, кромѣ этихъ причинъ есть еще одна, какъ кажется, довольно важная: у многихъ крестьянъ принято за правило, что всѣ произведенія сельскаго хозяйства въ сыромъ видѣ, куда причисляется и ленъ въ сырцѣ, принадлежатъ хозяину, который, вырученными деньгами, платитъ всѣ повинности, а остальные употребляетъ по собственному произволу и преимущественно на вино; между тѣмъ какъ домашнія издѣлія, особенно женскія, какъ-то: новины, пряжа и проч., находятся въ распоряженіи хозяйки и деньги за нихъ вырученныя принадлежатъ ей, которая употребляетъ ихъ или на одежду дѣтей или на улучшение домашняго хозяйства.—Конечно, при этихъ условіяхъ, каждая хозяйка старается о меньшей продажи льна въ сырцѣ, и напротивъ о выдѣлываніи возможно большаго количества разныхъ льняныхъ издѣлій, которыя она хотя и продастъ вообще съ убыткомъ для хозяйства, но съ выгодой для себя лично, а можетъ быть и для дома, потому что деньги она употребитъ съ большею пользою, чѣмъ на покупку вина.

При таковыхъ взглядахъ на вещи здѣшнихъ крестьянъ, конечно уже никакія убѣжденія не подѣйствуютъ, и только развѣ время и совершенное прекращеніе спроса ихъ издѣлій, (что возможно только съ значительнымъ распространеніемъ полотняныхъ фабрикъ) заставитъ ихъ бросить такое невыгодное употребленіе труда.

Въ слѣдствіе убытковъ, получаемыхъ крестьянами отъ льняныхъ издѣлій, самая доброта ихъ, вмѣсто усовершенствованія, годъ отъ году, понижается, что происходитъ отъ примѣси къ льняной пряжѣ — пряжи бу-мажной, бѣленія издѣлій посредствомъ извести для большей чистоты и

скорости, такъ и отъ, такъ называемаго, обушенія или разбиванія полотень молотомъ, для придачи имъ лоска и тонкости.

б) О СЕРЕБРЯНЫХЪ, БРОНЗОВЫХЪ и МѢДНЫХЪ ИЗДѢЛІЯХЪ.

Жители Костромскаго уѣзда, с. Краснаго, принадлежащаго князю Петру Андреевичу Вяземскому, и Нерехтскаго уѣзда, с. Сидоровскаго (*), вотчины гр. Панина, а также частью и близълежащихъ деревень, занимаются издѣліемъ серебряныхъ, бронзовыхъ и мѣдныхъ вещей. Когда именно начался здѣсь этотъ промыселъ неизвѣстно, но судя по его огромному развитію въ настоящее время, по преданіямъ старожиловъ и по показаніямъ мастеровъ, можно предполагать, что онъ начался еще въ прошломъ столѣтіи.

Въ Красномъ работаютъ: камни для ризъ на иконы, кресты, серьги, кольца, браслеты, шпильки и другія мелкія вещи; въ Сидоровскомъ—ризы на иконы по заказамъ, и безъ заказовъ точно такія же вещи какъ и въ Красномъ, но въ меньшемъ размѣрѣ, и притомъ Сидоровскія издѣлія вообще хуже Красненскихъ, какъ по работѣ, такъ и по чистотѣ отдѣлки, а потому и цѣнятся дешевле. Невыгодная сторона Сидоровскихъ издѣлій истекаетъ впрочемъ изъ мѣстныхъ частныхъ, характера жителей, невмѣющихъ такой предприимчивости и привязанности къ труду, какъ Красненскіе, а главное отъ недостатка капиталовъ; между тѣмъ какъ нѣкоторые изъ Красненскихъ производителей, имѣя въ рукахъ значительныя суммы, завели лавки въ столицахъ, а одинъ изъ тамошнихъ производителей, Шлесскій купецъ Левъ Сорскинъ, постоянно слѣдитъ за улучшеніемъ издѣлій, покупаетъ въ Петербургѣ всѣ вновь выходящія изъ заграницы вещи и отправляетъ въ свою мастерскую—въ Красное; здѣсь, по этимъ образцамъ, заготавливаютъ точно такія же вещи цѣлыми партіями и чрезъ недѣлю, а иногда и менѣе, отсылаются въ С. Петербургъ, гдѣ и сбываются за иностранныя. Дѣйствительно Красненскія издѣлія, преимущественно бронзовыя, какъ по чистотѣ отдѣлки, такъ и по изящности работы, могутъ спорить съ любыми иностранными издѣліями этого рода (**). Изъ мѣстныхъ мастеровъ только одинъ Мазовъ—Кузнецовъ работаетъ вещи по собственнымъ рисункамъ; а всѣ прочіе мастера стараются узнать фасонъ

(*) Оба села расположены близъ рѣки Волги: Красное въ 3-хъ, а Сидоровское въ 4-хъ верстахъ; одно же отъ другого въ 7-ми верстахъ.

(**) Странно что до сихъ поръ Красненскія издѣлія не были представляемы на столичныя выставки.

УБ ВЕЩЬ И ДАЖЕ, КОТОРЫЕ СЪ СВОЕЙ СТОРОНЫ УПОТРЕБЛЯЮТЪ ВСѢ МѢРЫ
ПРЕДУПРЕЖДЕНІЯ ИЛИ ИЛИ ГЛАВНѢ. ПОЗОЛОТА ИЗДѢЛІЙ ПРОИЗВОДИТСЯ ПРЕИМУ-
ЩЕСТВЕННО ВЪ СЕЛАХЪ ГЛАВНѢ, А ПОТОМУ НЕПРОЧНА И СКОРО ТЕМ-
НЕЕТЪ.

Число мастеровъ занимающихся издѣлать, исключительно и въ промежу-
токъ времени между сельскими работами, простирается до 2500 человекъ.
Изготовленныя въ южной части селъ, особенно Сидоровскаго, содержатъ
материалы въ пробахъ, но не чисты, т. е. въ самыхъ сс. Красномъ и
Сидоровскомъ содержатъ много примесей; только одинъ Сорокинъ имѣетъ
въ Сидоровскомъ заводъ мастерскую, но и при ней находится наемныхъ ма-
стеровъ и рабочихъ не болѣе 15-ти чел.; вообще же работы произво-
дятся въ южной части.

Работы южныхъ мастеровъ различаются: одни занимаются граненіемъ кам-
ней, другіе преимущественно дѣлаютъ вставку ихъ въ вещи, третіе ра-
ботаютъ надъ чистотой вещей; золоченіе же и чистая отдѣлка производятъ
только въ мастерской Сорокина, а мелкіе мастера о чистотѣ отдѣлки
не заботятся, но стараются только о томъ, чтобы больше сдѣлать вещей.

Число мастеровъ занимающихся въ южныхъ селахъ простирается до 300 т.

Золоченіе и чистота вещей производится въ южныхъ столицахъ, гдѣ главные про-
водители и продавцы вещей, а также на ярмаркахъ: Нижегородской,
Самарской и Иркутской. притомъ много издѣлій идетъ въ Сибирь
и въ южную часть имперіи (Ташкентъ), кромѣ того мелочные торгов-
цы продаютъ ихъ въ южной Россіи. Въ самомъ Красномъ главные торгов-
цы принадлежатъ къ южнымъ мастерамъ, притомъ послѣдніе совершенно зави-
сима отъ нихъ, такъ что сами торговцы назначаютъ цѣну из-
дѣліямъ, но еще обязываютъ продавца взять половину стоимости издѣ-
лія на выносъ товаровъ и материаловъ для издѣлій, ставя ихъ отъ 20 до
30% цѣны, за вычетомъ цѣны, такъ что часто тяжелый трудъ ма-
стера обходится ему весьма невыгоднаго, и онъ даже радъ если вы-
ручить деньги, хотя за материалы. Сидоровскія издѣлія, дѣлаемые безъ
заказовъ, часто покупаются таинственно крестьянномъ Рыбинскимъ, кото-
рый развозитъ ихъ по разнымъ городамъ, но большинство ихъ перехо-
дитъ въ руки Красненскихъ продавцовъ. Участь мастеровъ Сидоровскихъ
такая же, какъ и Красненскихъ.

Вещности издѣлій различны: бронзовыя или мѣдныя позолоченныя; про-
ба при пробѣ 2 до 13 коп., а съ камешками отъ 3-хъ до 65 копѣ-
екъ. Стоитъ замѣтить, что камешки, вставляемые въ бронзовыя

и мѣдныя издѣлія, ни что иное какъ литыя, разноцвѣтныя стекла, иногда граненыя.

Серебряныя вещи, которыя большею частью дѣлаются изъ ходячей монеты, продаются по цѣнамъ сообразнымъ употребленному матеріалу, чистотѣ работы и фасону, отъ 10 до 40 коп. серебр. за штуку.

Вотъ цѣны нѣкоторымъ вещамъ:

- а) Серебряныя
- | | |
|---|-------|
| 1) серги съ бирюзовыми камешками | 40 к. |
| 2) — — сердечками | 16 — |
| 3) — — тремя поддѣльными стразами | 23 — |
| 4) — — змѣйками | 10 — |

Кольца съ под. бирюзовымъ или стразовымъ камнемъ 10 к. за штуку.

- б) Бронзовыя:
- | | |
|---|-------|
| 1) серги съ дутымъ жемчугомъ и стразами | 65 к. |
| 2) — — стразовыми звѣздочками | 13 — |
| 3) Головныя шпильки по 6 к. за штуку. | |
| 4) Часовая цѣпочка — 10 — — — | |
| 5) Пуговицы для кафтановъ по $\frac{1}{2}$ к. за штуку. | |

Другія бронзовыя вещи продаются, по цѣнамъ, зависящимъ отъ чистоты работы, позолоты и фасона; вообще же на издѣлія этого рода цѣна, по выраженію самихъ торговцевъ «дикая», т. е. зависитъ отъ совѣсти продавца и смѣтливости покупателя; такъ что иногда торговцы получаютъ отъ нихъ прибыли отъ 200—400 процентовъ, въ особенности на вещи новаго фасона.

Матеріалы приобрѣтаются: серебро въ С. Петербургѣ, слитками или ломомъ, отъ 20 до 30 к. за золотникъ; латунь въ Москвѣ—отъ 1 руб. 50 к. до 2 руб. 50 к. за фунтъ, которую торговцы продаютъ мастерамъ отъ 4—5 руб. серебр. за фунтъ. Мѣдь красная въ Нижнемъ Новгородѣ по 10 р. за пудъ, а продаютъ мастерамъ по 22 руб.; проволока въ Москвѣ по 16 р. за пудъ; цинкъ по 3 р. 50 к., а продаютъ по 5 р. 50 к. за фунтъ.

Камни, подъ цвѣта драгоцѣнныхъ, для украшенія иконныхъ ризъ и на вставку въ серги, дѣлаются и гранятся въ с. Красномъ и дер. Густомѣсовѣ; природныя же камни, самоцвѣтные, покупаются въ Нижнемъ—Новгородѣ, а прочіе льются изъ битаго хрустала и стекла. Хрусталь покупается по 1 руб. 70 к. за пудъ, а цвѣтное стекло нѣсколько дороже. Природныя камни продаютъ мастерамъ и въ женскіе монастыри, отъ 15 до 30 р. сер. за сотню, а стекляные отъ 1 р. 50 коп. до 5 руб. за тысячу; послѣднихъ дѣлаютъ до 12 сортовъ.

Все годовое производство камней простирается на сумму до 2000 р. сер. Замѣчательнѣйшіе производители суть: а) въ Красномъ.

1) Кузнецовъ—его серги, по разнообразію рисунковъ, дѣлаемыхъ имъ самимъ, могутъ считаться образцовыми. Всѣ вещи, какъ его собственнаго производства, такъ и покупаемая имъ издѣлія у другихъ мастеровъ, развозятся имъ по ярмаркамъ. Кромѣ того Бѣлорусскіе евреи скупаютъ у него часть издѣлій оптомъ и продаютъ за иностранныя. Годовой оборотъ торговли Кузнецова простирается на сумму до	15,000 р. с.
2) Плесскій купецъ Сорокинъ имѣетъ свою мастерскую, на которой преимущественно отдѣлываются, купленные имъ у мастеровъ, сдѣланныя въ чернѣ, вещи; въ мастерской его работаютъ также вещи, но болѣе серебряныя. Онъ торгуетъ въ С. Петербургѣ, гдѣ имѣетъ одного главнаго мастера. Годовой оборотъ до	60,000 « «
3) Братья Штижниковы, Судиславскіе купцы, они собственно торговцы, мастерскихъ же не имѣютъ, лавки ихъ находятся въ Москвѣ, Харьковѣ и Курскѣ. Годовой оборотъ до	40,000 « «
4) Василій Путиловъ торгуетъ въ Москвѣ и по разнымъ ярмаркамъ на сумму до	80,000 « «
5) Павелъ Кондыревъ, торгуетъ въ Низовыхъ и Сибирскихъ губерніяхъ, на сумму до	30,000 « «
6) Березинъ торгуетъ въ Москвѣ, въ подь-московскихъ и Низовыхъ губерніяхъ на сумму до	20,000 « «
Кромѣ того 7 человекъ мелкихъ торговцевъ торгуютъ по всей Россіи на сумму свыше	20,000 « «
б) Въ Сидоровскомъ; крестьянинъ Рыбинъ производитъ торговлю на сумму до	10,000 « «
Всего на сумму . 275,000 р. с.	

в) О ЛѢСОПРОМЫШЛЕННОСТИ.

Лѣсопромышленностію въ Костромской губерніи занимаются крестьяне лѣсныхъ, многоземельныхъ и малонаселенныхъ уѣздовъ, а именно: Велужскаго, Варнавинскаго, Макарьевскаго, Кологривскаго и отчасти Буйскаго, Чухломскаго, Солигаличскаго и сѣверной части Кинешемскаго.

Жители означенныхъ уѣздовъ, не имѣя другаго промысла, кромѣ лѣснаго, занимаются исключительно выработкою бревенъ для сплава, дѣланіемъ и сгономъ барокъ, сидкою дѣгтя, обдираніемъ коры молодаго липняка и тканьемъ рогожъ, послѣдній видъ лѣсопромышленности особенно развитъ въ Ветлужскомъ уѣздѣ. Выработка всѣхъ этихъ издѣлій уничтожаетъ въ огромномъ количествѣ лѣсъ; но однако нѣтъ почти никакой возможности устранить или ограничить эти производства, потому что крестьяне не могутъ безъ нихъ оплачивать государственныя и помѣщичьи повинности. Для введенія же и усвоенія другихъ родовъ промышленности, не зависящихъ отъ лѣснаго производства, народонаселеніе недостаточно и всякая попытка владѣльцевъ, къ измѣненію уѣсковѣннаго порядка встрѣчаетъ разныя препятствія и оканчивается неизбѣжнымъ раззореніемъ

Лѣтъ 30 тому назадъ, по берегамъ рр. Ветлуги, Унжи и ихъ притоковъ, росли лѣса въ изобиліи и хорошаго достоинства, — между тѣмъ какъ въ настоящее время, отъ вырубки лѣса, а главное отъ лѣсныхъ пожаровъ, которые свирѣпствовали съ невѣроятнымъ опустошеніемъ, истребленъ почти весь хорошій лѣсъ. Эти же причины повели и къ тому, что теперь приходится вывозить лѣсъ съ разстоянія 25 верстъ, а иногда и болѣе, отчего выработка лѣсныхъ издѣлій сдѣлалась несравненно дороже и труднѣе, а между тѣмъ цѣны на нихъ понизились и продолжаютъ понижаться, по той же причинѣ, что крестьяне такъ привыкли къ этой работѣ, что болѣе ничѣмъ другимъ заняться не могутъ и не желаютъ, а напротивъ умножаютъ съ каждымъ годомъ свои производства. Впрочемъ какъ замѣтно, въ послѣднее время, количество вырубленныхъ лѣсовъ уменьшается, по случаю размежеванія дачъ на отдѣльные участки и потому что владѣльцы начали стараться по возможности сохранить на будущее время свои дачи отъ совершеннаго ихъ истребленія.

Лѣсопромышленность въ сѣверо-восточныхъ уѣздахъ Костромской губерніи началась съ незапамятныхъ временъ, и въ настоящее время производится слѣдующимъ порядкомъ: осенью, послѣ уборки полей, лѣсопромышленники отправляются въ дачи для приисканія лѣса, для зимнихъ работъ; на избранномъ мѣстѣ они строятъ шалаши для своего зимняго пребыванія и уже по выпаденіи снѣга, начинаютъ рубку лѣса; а по наступленіи зимней хорошей дороги, въ концѣ ноября или въ началѣ декабря, начинаютъ вывозить брусья къ берегамъ рѣкъ. Въ февралѣ или въ мартѣ часть этихъ брусевъ пилятъ въ тѣсъ, а изъ выработанаго смолья лѣтомъ и осенью выкуриваютъ, посредствомъ чугунныхъ корчагъ, смолу. Весною лѣсопромышленники занимаются приготовленіемъ всего не-

обходимого для сплачивания лѣса въ плоты, по вскрытіи же воды начинается самое сплачиваніе лѣса; сплавъ же его производится когда вода уже взойдетъ въ берега.

Лѣсъ выработывается обыкновенно сосновый, зелено-растущій, называемый краснымъ лѣсомъ, какъ болѣе цѣнный; но въ послѣднее время, за недостаткомъ сосноваго, идетъ на продажу еловый, зелено-растущій лѣсъ. Размѣръ принятый для сплавнаго лѣса слѣдующій: длина отъ 3 до 9 саж.; толщина, въ отрубѣ, тонкаго конца отъ 4 до 9 верш., а толстаго отъ 9—12 вершковъ.

Лѣсъ коротко-мѣрный 3, 4 и 5 сажень сплачивается, по принятому обыкновенію вмѣстѣ съ длиннымъ и продается въ плотъ общею цѣною. Сухоподстойный лѣсъ идетъ исключительно въ г. Балахну, Нижегородской губерніи, для тамошнихъ солдоварницъ. Вырубкою этого лѣса занимаются крестьяне только Кологривскаго и Макарьевскаго уѣздовъ, по заключенному еще съ осени контракту. Вывозка сухоподстойнаго лѣса, мѣнѣе другихъ работъ вознаграждаетъ за труды, а потому ею занимаются только тѣ крестьяне, у которыхъ лошади по малосильности не въ состояніи вывозить сырой лѣсъ.

Сидка дегтя и смолы. Чистый паровой деготь курится на заводахъ въ желѣзныхъ ящикахъ, вмазанныхъ въ печи. Изъ кубической сажени бересты выкуривается 25 пуд. чистаго дегтя. Если же прибавить на сажень бересты треть смолы, то выходитъ до 35 пуд. дегтя, но достоинствомъ несравненно ниже предъидущаго.

Смола курится изъ сосновыхъ смоляныхъ пней и корней, которые называются—смолемъ. Изъ кубической сажени мелко-наколатаго смолы выкуривается 32 пуда смолы, а изъ посредственнаго 24 пуда.

Время и способъ добыванія лыкъ и мочалъ для выдѣлки рогожъ. Весною, когда древесный сокъ подымается, наружная кора сидитъ весьма слабо на деревѣ; по этому если, въ концѣ мая или въ началѣ іюня, сдѣлать на корѣ надрѣзъ, сверху внизъ, то древесный сокъ отдереть ее отъ ствола, а въ іюлѣ кора совершенно отдѣлится и спадетъ сама собою. Если же промышленникъ пропуститъ это время, то встрѣтитъ весьма большое затрудненіе въ отдѣленіи коры отъ стволовъ.

Для добыванія лыкъ и мочалы крестьяне обыкновенно отправляются большими партіями въ лѣса, строятъ тамъ шалаши и производятъ операцію надрѣзыванія липовой коры на деревьяхъ и ихъ отпрыскахъ. При чемъ кора со ствола даетъ отличный лубъ, а съ вѣтвей выдѣлывается

мочала. Собранное такимъ образомъ лыко опускается или въ проточную воду, или въ ямы, наполненные водою, гдѣ оно очищается отъ верхней коры и клейнаго вещества.

Въ октябрѣ лыко вынимается изъ воды, развѣшивается по шестамъ, сушится и во время зимы, привозится домой, гдѣ раздирается на мелкія части, въ видѣ лентъ.—Изъ нихъ ткуть рогожи разныхъ наименованій, вяжутъ веревки, готовятъ судовыя снасти, дѣлаютъ шлемы для лошадей, лапти и другія мелкія вещи.

Лучшая рогожа считается шангская въ имѣніи г. Лугинина, которая вездѣ покупается безъ браку и извѣстна даже въ Англии.

Вообще въ Костромской губерніи выдѣлка рогожъ доведена до совершенства и удѣльный крестьянинъ Данило Панковъ, на С. Петербургской выставкѣ, получилъ за свою рогожу серебряную медаль и похвальный листъ; потомъ его рогожа была отправлена на Всемирную выставку, за что Панковъ получилъ бронзовую медаль.

Сбытъ означенныхъ лѣсныхъ издѣлій производится или по подряду или съ воли.

Въ началѣ осени каждая семья подряжается какому нибудь зажиточному крестьянину, доставить извѣстное количество лѣса или смолы по заказу, и условливается съ нимъ въ цѣнѣ, которую покупатель назначаетъ почти всегда по своему произволу.—Это происходитъ отъ того, что здѣшніе крестьяне всегда имѣютъ нужду въ деньгахъ, для уплаты податей и оброковъ, для содержанія своихъ семействъ и прокормленія лошади, которая есть необходимая принадлежность каждаго лѣсопромышленника и которую онъ долженъ содержать всегда въ хорошемъ видѣ, для вывозки лѣса. Не зная же никакихъ другихъ ремеселъ, которыми бы могъ замѣнить лѣсную промышленность, онъ находится въ необходимости заключать самыя невыгодныя для себя условія только бы добыть сколько нибудь денегъ, и потому всегда находится въ рукахъ тѣхъ, кто скупаетъ лѣсъ.

Въ теченіи зимы покупатель снабжаетъ подрядившихся крестьянъ всѣмъ необходимымъ: рукавицы, топоры, соль, крупа, — все готово, только при расчетѣ выводитъ за все двойную цѣну. Поэтому, не смотря на умѣренные повинности казенныя и помѣщичьи, на постоянный тяжелый трудъ, — весной, при расчетѣ, постоянно видны слезы бѣднаго мужика, который всю зиму въ потѣ лица трудился въ пользу другихъ, а самъ безъ гроша денегъ возвращается домой, къ своей сохѣ.

Когда каждый зажиточный крестьянинъ закупить, смотря по своимъ средствамъ, известное количество лѣсныхъ издѣлій, тогда въ свою очередь продаетъ болѣе богатымъ крестьянамъ или прїѣзжимъ купцамъ.

Здѣсь слѣдуетъ замѣтить, что Ветлужскія лѣсныя издѣлія покупаются преимущественно прїѣзжими съ Дона казаками, за условленную, съ каждой доски и съ пуда смолы, плату.

Эти скупщики лѣсныхъ издѣлій подражаютъ для себя суда и, во время весенняго разлива р. Ветлуги, нагружаютъ въ нихъ лѣсныя издѣлія и сплавляютъ по р. Ветлугѣ въ Волгу, въ низовыя города: Казань, Симбирскъ, Самару, Саратовъ и пос: Дубовку, откуда сухимъ путемъ перевозятъ на Донъ.

Вольная продажа преимущественно бываетъ около перевоза чрезъ р. Унжу, по тракту изъ Макарьева въ Ветлугу. Сюда съѣзжаются купцы изъ разныхъ мѣстъ и закупаютъ лѣсъ большими партіями, для перепродажи его въ приволжскихъ городахъ и селахъ. Въ этомъ мѣстѣ продавцы получаютъ только задатки, а окончательный расчетъ бываетъ въ г. Макарьевѣ.

Затѣмъ перейдемъ къ разсмотрѣнію заводовъ устроенныхъ для производства смолы и дегтя.

По оффиціальнымъ свѣдѣніямъ, число заведеній этого рода въ 1857 году было слѣдующее.

	Число заводовъ.	Сумма годоваго производства.
1) Дегтярныхъ: въ Ветлужскомъ уѣздѣ: . . .	114	
Кологривскомъ	8	
Кинешемскомъ	3	
Варнавинскомъ	6	
Итого.	131	159.572
2) Смолокурныхъ въ Солигаличскомъ уѣздѣ.	4	1.500

Но свѣдѣнія эти не заслуживаютъ почти никакого вниманія, и по нимъ нельзя себѣ составить точнаго понятія о величинѣ и важности этой отрасли промышленности въ губерніи. Не имѣя же возможности лично собрать свѣдѣнія о количествѣ производства разныхъ лѣсныхъ издѣлій въ губерніи, мы воспользуемся тѣми данными, о помѣщичьихъ имѣніяхъ, которыя были собраны по этому предмету въ 1856 году Комитетомъ о

Земскихъ повинностяхъ, въ слѣдствіе возникшаго вопроса о уравни-
тельной раскладкѣ земскихъ повинностей, согласно мѣстному положенію и
благосостоянію жителей разныхъ частей губерніи.

По этимъ свѣдѣніямъ положеніе лѣсопромышленности въ губерніи было
въ слѣдующемъ видѣ.

1) Въ Ветлужскомъ уѣздѣ въ 1856 году считалось дегтярныхъ заво-
довъ 52, на которыхъ выкурено 199,297 пуд. дегтя, на 120,000 руб.
сереб., и 56,069 пуд. смолы, на 14,000 р. сер., а всего на 134,000;
большая часть этихъ продуктовъ выдѣлывается на дачахъ г. Лугинина; а
именно: дегтя 74,700 пудовъ и смолы 8,000 пуд.

Въ теченіи того же года сплавлено разныхъ издѣлій нижепоказанное
количество:

Лѣса сосноваго	79,390	дер.
— еловаго	74,975	—
Тесу	6,000	—
Дровъ березовыхъ	1,060	саж.
Шестовъ	10,000	
Дручковъ березовыхъ	3,000	
Досокъ	3,000	
Лачуковъ	1,300	
Клячей	10,000	
Верегъ	500	
Березовыхъ оглоблей	9,000	
Гусянокъ	2	
Барокъ	18	
Дощенниковъ	33	
Подчалковъ	7	
Завозницъ	1	
Осиновыхъ лодокъ	167	
Кадушекъ	1,000	
Угля	1,000	кулей.
Рогожъ	186,000	шт.
Кулья	35,000	
Таевки	156,000	
Мочальныхъ снастей	100	п.

Вырубка лѣса производится въ помѣщичьихъ дачахъ, лежащихъ по
сплавнымъ рѣкамъ: Ветлугѣ, Пижмѣ, Неѣ и Какшѣ; именно гг. Лугини-
на, Мельгунова, Кандаменцева, Быстроглазовой, Карцевой, Дурново, Жо-

ховыхъ, Долгорукова, Голицина, Брюнъ, Петерсонъ, Левашевой, Бороздина, Волковой, Горяинова, Баевыхъ, Аристова, Жадовской, Ширинской-Шахматовой, Мазуревыхъ и крестьянина, г. Лугинина, Подольскаго.

По свѣдѣнiямъ, имѣющимся въ Ветлужской городской полиціи, ежегодно привозится крестьянами на базары рогожи разнаго рода до 1,400,000 штукъ, на сумму до 120,000 р. сер.

Рогожи эти продаются по слѣдующимъ цѣнамъ са сотню:

Циновки	21 р. сер.
Парныя	16 — —
Парусныя	13 — —
Таевки.	7 — —
Карточныя.	4 — —

Вообще же всю цѣнность лѣсныхъ издѣлій, сплаваемыхъ изъ Ветлужскаго уѣзда, присоединивъ и издѣлія крестьянъ прочихъ вѣдомствъ, можно приблизительно опредѣлить на сумму до 450,000 руб.

2) Изъ Кологривскаго уѣзда, въ 1856 году сплавлено: а) 247,830 деревъ, преимущественно сосновыхъ и частью еловыхъ, какъ строевыхъ такъ и дровяныхъ, б) 23,780 саж. березовыхъ дровъ и 121,000 тесу. Сплавъ лѣса производится по р. Унжѣ къ гг. Макарьеву и Юрьевцу, гдѣ и продается по цѣнѣ отъ 15 до 40 и 85 коп. сер. за дерево. Вырубка лѣса производится исключительно изъ дачъ, прилежащихъ къ р. Унжѣ, въ разстояніи отъ 50 до 25 верстъ отъ рѣки. Въ томъ же году въ Кологривскомъ уѣздѣ на 16 дегтярныхъ заводахъ выкурено и сплавлено въ Нижній 42,780 пуд. дегтя и 6,000 пуд. смолы, на сумму до 24,000 р. сер.

Кромѣ того построено изъ помѣщичьихъ лѣсовъ, на р. Унжѣ, Межѣ и Неѣ—738 рѣчныхъ судовъ, а именно:

Гусянокъ	221
Полубарокъ	88
Паузковъ	28
Паромовъ	240
Лодокъ.	33
Завозень	128

Часть этихъ судовъ продается въ гг. Макарьевѣ и Юрьевцѣ, а большая часть въ Нижнемѣ.

Общая цѣнность всѣхъ лѣсныхъ издѣлій въ Кологривскомъ уѣздѣ простирается до 300,000.

3) Изъ Макарьевского уѣзда, въ томъ же году, сплавлено — 180,600 деревъ, 12,017 жердей, 300 саж. дровъ и 34 судна.

Вырубка лѣсъ производится въ имѣнiяхъ гг. Дмитрiева, Готовцова, Исаковой, Барноволокковой, Третьяковой, Окуловой, Безобразовыхъ, Писемскаго, Шипова, Лесина, Посникова, Языковой, Свиныхъ, Волкова и въ дачѣ купца Духинскаго.

На 45 дегтярныхъ заводовъ выработано 29,017 пудовъ дегтя и 1,150 пуд. смолы.

Кромѣ того по свѣдѣнiямъ, имѣющимъ мѣсто на лѣсныхъ пристаняхъ, въ 1856 году, изъ Кологривскаго и Макарьевского уѣздовъ вмѣстѣ сплавлено по р. Унжѣ:

Рогожи таевки	40' 520 ш.
Кулей рогоженныхъ	60,100 —
Бочекъ	3,150 —
Ивовой коры	1,700 пуд.

Вся цѣнность лѣсныхъ издѣлiй въ Макарьевскомъ уѣздѣ цѣнится на сумму до 250 т.

4) О Варнавинскомъ уѣздѣ положительныхъ данныхъ не имѣемъ; но принявъ цѣнность его издѣлiй равною цѣности издѣлiй въ Макарьевскомъ уѣздѣ, мы не сдѣлаемъ большой ошибки.

5) Изъ Буйскаго и Солигаличскаго уѣздовъ сплавляется около 200,000 деревъ, 12,000 саж. дровъ, 1,625 ведеръ дегтя и 250 ведеръ смолы и строится отъ 2—8 барокъ ежегодно.

6) Изъ Чухломскаго уѣзда ежегодно сплавляется не болѣе 3000 деревъ и накопецъ, 7) Изъ Кинешемскаго уѣзда ежегодно сплавляется по р. Желватою около 7000 деревъ и незначительное количество смолы и дегтя.

Такъ что всю цѣнность лѣсныхъ издѣлiй въ Костромской губернiи можно считать въ 1,350,000 руб. серебромъ.

Говоря о лѣсопромышленности слѣдуетъ замѣтить:

1) Что цѣны на дѣготъ и смолу ежегодно возрастали и дошли до 50 и 60 к. сер. за деготъ и до 20 и 30 к. сер. за смолу, по случаю истребленiя березниковъ и дороговизны бересты, такъ что и заготовка этихъ продуктовъ перешла, изъ обыкновенной крестьянской промышленности, въ довольно сложную заводскую, а вмѣстѣ съ тѣмъ усвоила себѣ, во всѣхъ отношенiяхъ, коммерческiй характеръ промышленной операцiи.

Дегтярные заводы при первомъ началѣ своемъ давали огромную при-

быль, иногда рубль на рубль, чѣмъ и объясняется быстрое ихъ умноженіе въ лѣсныхъ уѣздахъ. Но чрезмѣрно усилившаяся конкуренція и истребленіе березовыхъ рощъ, въ настоящее время значительно ослабили эту промышленность, такъ что теперь по коммерческимъ расчетамъ съ пуда дѣгтя приходится отъ 5 до 6 к. чистой прибыли.

2) Барки, строящіяся въ Ветлужскомъ, Варнавинскомъ, Кологривскомъ и Макарьевскомъ уѣздахъ, не даютъ владѣльцу никакого дохода, составляя по заведенному обычаю,—даровую придачу со стороны владѣльца покупщику значительной партіи дѣгтя. Объяснить такой странный обычай можно только тѣмъ, что было время для тѣхъ уѣздовъ, когда лѣсъ не имѣлъ никакой цѣнности, и владѣлецъ охотно уступалъ барку тому, кто покупалъ у него значительную партію дѣгтя.

Удерживается же этотъ обычай и въ настоящее время со стороны покупателей, имѣющихъ въ рукахъ своихъ продавцевъ, понятнымъ стремленіемъ сохранить въ неприкосновенности выгодный способъ пріобрѣтенія необходимыхъ для нихъ барокъ.

и 3) Производство рогоженныхъ издѣлій въ губерніи постепенно уменьшается: такъ, изъ статьи Г. Нейдгарта «о липахъ въ Костромской губерніи», помѣщенной въ жур. мин. Внут. Дѣлъ, въ Январской книжкѣ 1839 года, мы видимъ, что въ то время вывозилось рогожъ изъ губерніи до 5 мил. штукъ. По вычисленію Кеппена (1846) въ Костромской губерніи производили рогожъ до 4 мил. Нынѣ же все количество рогожъ, выдѣлываемыхъ въ губерніи, нельзя опредѣлить выше 3 мил. штукъ, на 400,000 руб. серебромъ.

СЕЛЬСКІЕ ПРОМЫСЛЫ.

О сельскихъ промыслахъ мы имѣемъ точныя свѣдѣнія только о государственныхъ крестьянахъ, о которыхъ производилась оцѣнка кадастровымъ отрядомъ. Но безъ большой погрѣшности можно эти данныя отнести и ко всему населенію губерніи, по причинамъ объясненнымъ въ статьѣ «*частныя обозрѣнія сословій и классовъ народонаселенія*».

Изъ имѣющихся по этому предмету данныхъ оказывается, что изъ числа 75,338 душъ государственныхъ крестьянъ, принятыхъ въ оцѣнку, числится работниковъ 41,082., изъ нихъ личныхъ промышленниковъ съ разными сроками занятій оказалось 35,089—м. Приводя различныя сроки промысловыхъ занятій къ одному знаменателю, т. е. полагая 12-мѣсяцевъ промысловыхъ занятій за одного годоваго промышленника, всѣхъ

годовыхъ, по губерніи, промышленниковъ будетъ 17,276. По атому возможность къ занятію промыслами, а также промысловая дѣятельность государственныхъ крестьянъ, выражается въ слѣдующихъ числовыхъ отношеніяхъ по губерніи.

1) На 100 ревизскихъ душъ причитается работниковъ 54,65.

2) На 100 работниковъ причитается: промышленниковъ:

а) личныхъ 85,41

б) годовыхъ 42,05

Отношеніе промышленниковъ, по выводамъ изъ подворныхъ списковъ, къ числу работниковъ, свободныхъ отъ земледѣлія, судя по надѣлу, иногда близко совпадаетъ по уѣздамъ, а иногда и уклоняется довольно значительно, какъ это видно изъ показанныхъ въ слѣдующей таблицѣ выводовъ по уѣздамъ.

Название уѣздовъ.	% промышленной дѣятельности.	
	Возможный по надѣлу.	Правильный по изслѣдованію отряда.
Костромской	48	45,5
Нерехтскій	39	38
Макарьевскій	29	33
Юрьевецкій	46	47,5
Кинешемскій	35	55
Галичскій	39	43
Чухломскій	22	43,36
Сомогаличскій	39	45
Буйскій	50	47
Кологривскій	46	51
Ветлужскій	20	34,5
Варнавинскій	47	43
А среднимъ числомъ по губерніи	38	42

Изъ этой таблицы видно, что самое значительное уклоненіе дѣйствительнаго числа годовыхъ промышленниковъ отъ возможнаго по расчету надѣла, замѣчается въ уѣздахъ: Чухломскомъ, Кинешемскомъ и Ветлужскомъ, что объясняется въ Чухломскомъ уѣздѣ тѣмъ, что всѣ здѣшніе промышленники

быль, иногда рубль на рубль, чѣмъ и объясняется быстрое развитие въ лѣсныхъ уѣздахъ. Но чрезмѣрно усилившаяся конкуренция въ Петербургѣ. Подобное же наблюдается и въ другихъ губернияхъ, въ настоящее время значительно увеличивается потребность, такъ что теперь по коммерческимъ расчетамъ приходится отъ 5 до 6 к. чистой прибыли.

2) Барки, строющіяся въ Ветлужскомъ, Варшавскомъ и Макарьевскомъ уѣздахъ, не даютъ владѣльцамъ выгоды по заведенному обычаю,—даровую при покупке значительной партіи дѣгтя. Объяснить можно только тѣмъ, что было время для торговли дѣгтемъ никакой цѣнности, и владѣлецъ охотнее покупалъ у него значительную партію дѣгтя.

Удерживается же этотъ обычай и въ другихъ губерніяхъ, имѣющихъ въ рукахъ своихъ владѣльцевъ сохранить въ неприкосновенности необходимые для нихъ барокъ.

и 3) Производство рогоженныхъ изделий: такъ, изъ статьи Г. Нейдгарта въ «Губернскомъ вѣстникѣ», помѣщенной въ жур. мин. 1839 года, мы видимъ, что въ то время до 5 мил. штукъ. По вычисленію въ губерніи производили рогожь до 400,000 руб. серебромъ.

СЕ

О сельскихъ промыслахъ и ремесленныхъ крестьянскихъ отрядомъ. Но безъ болѣе всего населенію губерніи *обозрѣнія сос...*

Изъ имѣющихся въ губерніи 75,338 душъ госпитальныхъ работниковъ разными сроками промысловыхъ работъ и ремесленной деятельностью крестьян

въ лѣсныхъ уѣздахъ. Подобное же наблюдается и въ другихъ губерніяхъ, въ настоящее время значительно увеличивается потребность, такъ что теперь по коммерческимъ расчетамъ приходится отъ 5 до 6 к. чистой прибыли. Возможность промышленности в настоящее время, а съ годами. Вообще должно быть отъ прочихъ сильно отличается, поэтому и промышленности оказалась, въ этомъ отношении годовыхъ промыслов. Потому что здѣсь развиты промыслы, и притомъ такъ, что въ всякое время занятіи къ земледѣльческимъ, въ 2-хъ. господствуютъ и др., а въ остальныхъ же условія возвысились въ Ветлужскомъ уѣздѣ, такъ какъ мѣстными промыслами, такъ какъ второстепенными промыслами и торговлею. Возможно и тѣмъ, увеличилась конкуренция, противъ возможнаго

и не столь значительно, въ настоящее время (отъ 5 до 6%) также наблюдается, такъ и лѣсныхъ промысловъ. Такъ, во всѣхъ 4-хъ. обществѣ, и частью въ С.-тѣ.—Петербургѣ и другія губерніи, и, кроме того, въ *Солмацкомъ* уѣздѣ, такъ какъ плотники, такъ какъ моляры, и кроме того лѣсопромышленники въ этихъ уѣздахъ, и преимущественно такъ какъ обыкновеніе предоставляютъ, на основании такъ какъ ремесленные работы женщинамъ. Ремесленная деятельность крестьян

дствительное число годовыхъ промыш-
 6. Недостаточность промысловыхъ за-
 ня тѣмъ, что въ числѣ господству-
 лковъ и плотниковъ) встрѣчаются лѣт-
 номъ занятій, какъ напримѣръ бур-
 составляютъ исключительное занятіе од-
 уѣзда, а также и земледѣльческія работ-
 ме, по характеру своихъ занятій, требу-
 ь числѣ. Притомъ въ этомъ уѣздѣ стѣт-
 лываніе и обработка котораго заставляетъ
 къ земледѣльческимъ работамъ.

карьевскомъ уѣздахъ замѣчается перевѣсъ
 выхъ промышленниковъ (отъ 4 до 6%) пото-
 нихъ господствуютъ отлучные промыслы и при-
 ьжительные сроки, какъ напримѣръ: плотничій и
 екаютъ людей на все время земледѣльческихъ
 остается у нихъ свободною, но въ это время
 въ уѣздѣ, въ не меньшей степени важныя, мѣстные
 удобно отправляются какъ зимою, такъ и лѣтомъ,
 емледѣльческихъ работъ время, какъ напримѣръ: зам-
 іи и наемъ на земледѣльческія работы. Кромѣ того
 1, занятія которыхъ продолжаются во время весны и
 ескихъ работъ съ глубокой осени, также увеличиваютъ
 годовыхъ промышленниковъ.

ьескомъ уѣздѣ процентъ годовыхъ промышленниковъ уве-
 ьтъ развитія въ немъ какъ мѣстныхъ, такъ и отхожихъ, лѣт-
 ьнихъ промысловъ, какъ напримѣръ: хозяева войлочныхъ за-
 ѣсная промышленность различныхъ видовъ, какъ то: рубщики
 дки лѣса, пильщики теса, смолегоны и, кромѣ того, льнопря-
 ли.

омысловая дѣятельность въ *Варнавинскомъ уѣздѣ* (76 ревизскихъ
 ь) оказывается въ обратномъ отношеніи, потому что въ немъ развиты
 ьменные промыслы и притомъ съ краткимъ срокомъ занятій, какъ на-
 примѣръ: бурлаки, лѣсопромышленники и частью сапожники. *Уѣзды Юрь-*
евецкій и Нерехтскій не требуютъ объясненія по весьма близко сов-
 падающимъ въ нихъ отношеніямъ дѣйствительной промысловой дѣятель-
 ности съ расчетомъ по надѣлу. Въ этихъ двухъ уѣздахъ преобладаютъ
 такого рода промыслы, которые удобно производится во всякое время года,

и льнопрядение, а

промышленниками
плотниковъ и
промышленниковъ весьма
дѣятельности, ка-
Владимир-
дѣятельности, дѣйстви-
объясняется тѣмъ
богатой сѣвко-
на проми-
продажи его въ
Заволжскія губернии, ко-
гдѣ селеній, въ
остаются дома.

влияніе на
сравнитель-
развитіе мѣст-
лѣтныхъ, или
времен-
промысловъ, ко-
переходить отъ

крестьянъ
Заволжскія часть губер-
и пре-
Владимирскій и Буевскій, за
и Волгодонскій: про-
дѣлать только отчасти
губерніи;
промышленности.

удѣловъ случаются
удѣловъ, которыхъ довольно
между удѣльными крестья-
Государствен-

ислѣдованію одного изъ оз-
губерніи по Волгѣ.

О БУРЛАКАХЪ.

Изъ Костромской губерніи отправляются въ бурлаки преимущественно жители нагорной части Юрьевецкаго уѣзда, состоящіе въ удѣльномъ вѣдомствѣ, а также и прибрежные крестьяне уѣздовъ: Ветлужскаго, Кологривскаго и Кинешемскаго; затѣмъ небольшое число идетъ изъ г. Костромы, посада Пучежа и г. Плеса (*). Число ихъ опредѣлить невозможно, потому что числовыя данныя о бурлакахъ нигдѣ не собираются съ достаточною точностію. Впрочемъ судя по нѣкоторымъ даннымъ видно, что въ 1857 году въ Костромской губерніи, занимающихся бурлачествомъ на Волгѣ, Ужкѣ и Ветлугѣ было около 20 т. человекъ: изъ нихъ около 15 т. вышло изъ Юрьевецкаго уѣзда, а остальные 5 т. изъ прочихъ мѣстъ губерніи.

Костромичи занимаются бурлачествомъ преимущественно по наслѣдственному навыку. Имѣя постоянно предъ глазами волжскую судопромышленность, съ дѣтства принимая въ ней участіе, они свыклись съ нею, ищутъ этой работы какъ своего природнаго занятія, и участвуютъ въ ней, какъ люди необходимые.—Изъ числа жителей Костромской губерніи, весьма многіе нанимаются въ должности лоцмановъ, водоливовъ и завозниковъ, для чего необходимо знаніе дѣла, опытность и честность. Бурлачить начинаютъ обыкновенно очень рано; — мальчикъ 12 лѣтъ принимается уже на судно кашеваромъ. Есть даже полныя бурлаки въ 15 лѣтъ, также какъ и около 60 лѣтъ. Всѣ такія работы получаютъ на судахъ одинаковую плату.

Въ 1858 году плата за извѣстную путину (т. е. за наемъ препроводить судно изъ одного опредѣленнаго мѣста до другаго) была слѣдующая:

Простой бурлакъ получалъ отъ с. Лысова, Нижегородской губерніи, до Рыбинска 8 руб. (путину эту при попутномъ вѣтрѣ могутъ совершать въ двѣ недѣли, что и было въ 1858 году).

Отъ Козловки, Казанской губерніи, до Рыбинска 12 руб.

Отъ Самары до Рыбинска около 25 руб.

Водоливы, на обязанности которыхъ лежитъ поправка судна, и замѣняющіе собою хозяина товара, получали:

За первую дистанцію	около	20	рублей.
— вторую	—	28	—
— третью	—	35	—

(*) Здѣсь слѣдуетъ замѣтить, что всѣ жители, отправляющіеся въ бурлаки, суть православнаго исповѣданія, раскольникъ же никогда не пойдетъ на суда.

...лучать двойную пла-
... На парохо-
... серебромъ въ лѣто.

...крестьянъ Юрь-
...на бере-
...преимуще-
...свое дѣло.

...крестьянинъ
...оброковъ и
...собираются и
...обыкновен-
...меньше. На
...въ деньгахъ со
...самая

...хотятъ;
...предметъ
...лучать по-
...прогорь-

...бываетъ
...по вкусу оно
...особенно при-
...отправл-
...въ
...по 2 1/2

...бурьянъ или по
...забрати-
...отъ одного зве-
...бичевою, за вѣшь

...называется *шишкой* или
...въ дѣлѣ, чтобы не огли-
...тяги. Позади вѣтъ
...срывать бичеву,
...за чтонибудь другое.

Бурлаки идутъ нога въ ногу, валясь грудью на лямку; они выступаютъ впередъ только правой ногой: тягость труда не позволяетъ имъ заносить лѣвую ногу далеко впередъ.

Если судно сядетъ на мель, то бурлаки начинаютъ протяжно распѣвать припѣвы въ родѣ слѣдующихъ:

Нейдетъ! пойдеть!
Ау да ухъ!
Пошли, да повели!
Правой-лѣвой заступили!

Если же лоцманъ провозгласить, что судно двинулось: «пошелъ ба-тюшки! пошоль голубчики! пошоль ходомъ! пои ребята, пои веселѣи!» то ребята собираются съ новыми силами и перемѣнивъ пѣсню, затягиваютъ:

Вотъ пошаль, таки пошоль,
Онъ пошоль, да и пошоль!
Онъ и ходомъ, ходомъ, ходомъ
Ходомъ на ходу пошоль!

Если бурлаки, натягивая снасть, вытаскать якорь, ни сколько не отда-лившись отъ мели, то они снова принимаются за старую унылую пѣсню:

Ой разъ, ой разъ!
Еще разъ, еще разъ!
Взглянись, другъ!
Возьмись вдругъ,
Да и ухъ!!

А если и тутъ неудача, то для приданія себѣ бодрости подпѣваютъ хоромъ:

Сорвали, сорвали,
Сорвали, да, сорвали;
Ты опять говори,
Что сорвали, сорвали!

Наконецъ судно снимается съ мели и бурлаки весело затягиваютъ:

Брала дѣвка ленъ, ленъ
Брала, набирала,
Землю не сбивала,
Боялася дѣвка,
Боялася красная
Да сѣраго волка.
Не того волка боялась,
Кой по лѣсу бродитъ
Самъ голосомъ воетъ!

А того волка боялась
Кой по полю рыщетъ,
Соловухой свищетъ,
Красныхъ дѣвицъ ищетъ.

Когда бурлаки выбьются совершенно изъ силъ, тогда они жалобно распѣваютъ:

Ой, матушка Волга
Широкà и долга!
Укачала, увалила
Унасъ силушки не стало!

На обыкновенныхъ судахъ, бурлаки работаютъ ежедневно безъ отдыха, кромѣ времени ѣды, съ восхожденія до захожденія солнца. На коноводныхъ машинахъ, бурлаки раздѣляются на 4 смѣны, изъ которыхъ 3 въ работѣ, а одна отдыхаетъ; праздники, кромѣ Свѣтлаго Воскресенья, не исключаются изъ числа рабочихъ дней; истинный праздникъ для бурлаковъ есть попутный вѣтеръ, когда суда могутъ плыть на парусахъ, тогда всѣ они отдыхаютъ отъ ходьбы и тяжелой работы.

Быть безпрестанно на открытомъ воздухѣ среди лѣта, подвергаться палящимъ лучамъ солнца, весной и осенью пронзительнымъ вѣтрамъ съ дождемъ и снѣгомъ, трудиться и мучиться безъ отдыха, мокнуть и дрожать всѣмъ тѣломъ, покажется невыносимо для того, кто не привыкъ къ такой жизни; но для бурлака это не такъ изнурительно, и промыселъ этотъ, хотя и очень труденъ, но все таки есть еще много другихъ занятій, гораздо болѣе обременительныхъ, чѣмъ бурлацкая лямка, съ которой бурлакъ до того свыкается, что тяга судовъ и безпрестанная подвижность съ одного мѣста на другое обращается для него въ привычку.

Существенно бурлакъ страдаетъ не отъ трудовъ и непогоды, но болѣе отъ замедленія въ пути, которое случается не рѣдко отъ продолжительныхъ противныхъ вѣтровъ, отъ бурь, поврежденія судна и остановки на меляхъ; это послѣднее обстоятельство имѣетъ сильное влiяніе на заработку, потому что бурлакамъ приходится терять очень много времени на перегрузку судна. Кромѣ того, задержки еще бываютъ и отъ самихъ судовладельцевъ или ихъ прикащиковъ, которые загуливаются въ пристаняхъ. Такимъ образомъ двѣ три недѣли лишняго времени въ пути, безъ всякаго со стороны хозяевъ вознагражденія, истощаютъ денежные средства бурлака и онъ впадаетъ въ уныніе.

Его также губитъ невоздержанность: онъ готовъ на всякой пристани напиться, подъ предлогомъ подкрѣпленія силъ и такимъ образомъ тратить

заработанныя имъ деньги. Такъ что при неблагопріятныхъ обстоятельствъ пути, бурлакъ часто издерживаетъ всѣ свои деньги; еще до окончания путины; въ такомъ случаѣ хозяинъ даетъ обыкновенно займы на хлѣбъ, а бурлакъ «наѣвшій на себя» обязывается отработать эти деньги на слѣдующій годъ.

Но самое несчастное положеніе бурлаковъ бываетъ во время болѣзни, которая посѣщаетъ ихъ довольно часто: тяжелая работа, не всегда хорошая пища и атмосферическое вліяніе подвергаютъ ихъ болѣзнямъ.

При совершенномъ отсутствіи врачебнаго пособія, о которомъ судохозяева нисколько не заботятся, больные оставляются въ первомъ прибрежномъ селеніи, а иногда даже и просто на берегу, вдали отъ всякаго жилья и людей.

Чаще всего бурлаки страдаютъ грудью, ревматизмомъ и разными простудными болѣзнями. Холера, до настоящаго времени не прекратившаяся на Волгѣ, тоже похищаетъ многихъ изъ числа судорбочихъ.

Въ нравственномъ отношеніи бурлаки отличаются добродушіемъ, исполненіемъ принятыхъ на себя обязанностей, примѣрною честностью и добросовѣстностью и совершенною довѣренностью къ старшимъ, простотою въ обращеніи и почти никогда не причиняютъ дѣлъ мѣстной полиціи. Игра въ орлянку составляетъ одно изъ любимыхъ препровожденій времени.

Грамотныхъ между бурлаками не бываетъ, потому что грамотный всегда найдетъ работу по лучше бурлацкой лямки.

Невѣжество бурлаковъ дѣлаетъ ихъ противниками всякихъ улучшеній, если только они видятъ въ нихъ хотя временную личную потерю. По всему поволжью, бурлаки дружно встаютъ противъ пароходовъ, которые они считаютъ родной сестрой чертовой кобылѣ, (такъ народъ зоветъ паровозы) желѣзныхъ и шоссейныхъ дорогъ и даже противъ коноводныхъ машинъ.

Изъ этого краткаго обзора бурлацкаго промысла, можно вывести заключеніе, что этотъ промыселъ весьма не удовлетворителенъ; не говоря уже о томъ, что бурлаки часто возвращаются домой съ кабалою или больные, — земледѣліе теряетъ столько тысячъ здоровыхъ рукъ въ самое нужное для онаго время, и сверхъ того, не зная никакаго другаго ремесла, бурлакъ остается цѣлую зиму бесполезнымъ нахлѣбникомъ въ своемъ семействѣ и, отъ нечего дѣлать, — прядетъ, вмѣстѣ съ своими бабами, ленъ, ожидая вскрытія Волги, цѣли его надеждъ и желаній; хуже всего, что бурлачество приучаетъ къ праздности и пьянству — двумъ порокамъ доступнымъ и весьма губельнымъ для крестьянъ. Отъ того и жи-

тели тѣхъ мѣсть, гдѣ развито бурлачество, бѣднѣе прочихъ частей губерніи и наблюдательный взглядъ сейчасъ отличитъ жилище бурлака отъ крестьянина, занимающагося какимъ либо другимъ промысломъ.

Пароходство, до настоящаго времени, оказало еще очень слабое вліяніе на бытъ приволжскаго края. Число пароходовъ еще такъ ограничено, а число парусныхъ судовъ такъ велико, что въ 1857 году работы для бурлаковъ было очень много.

Здѣсь слѣдуетъ замѣтить, что пароходы замѣнили собою только суда, доставлявшія прежде грузъ на срокъ, слѣдовательно перевозятъ товары болѣе цѣнные; хлѣбъ же и другія сырыя произведенія и теперь болѣею частью привозятся на обыкновенныхъ или коноводныхъ судахъ.

В) ПРОМЫШЛЕННОСТЬ МѢЛОВАЯ и ТОРГОВЛЯ.

Направленіе промышленности края уже достаточно объясняетъ въ ка-кихъ предметахъ заключается сущность мѣстной торговли въ настоящее время. Изъ предыдущихъ статей видно, что промышленная дѣятельность жителей Костромской губерніи преимущественно сосредоточивается въ земледѣліи, лѣсоводствѣ и производствѣ бумажныхъ и полотняныхъ издѣлій; согласно съ этимъ, всѣ торговыя сношенія губерніи состоятъ въ закупкѣ и сбытѣ этихъ произведеній, въ сыромъ видѣ, или обдѣланныхъ. Исключенія незначительны: онѣ принадлежатъ только промышляющимъ иногородными, такъ называемыми колоніальными и панскими товарами.

Въ 1857 году всѣхъ лицъ, объявившихъ капиталы считалось, 735-тъ; изъ нихъ дворянъ и купцовъ 652, мѣщанъ и крестьянъ, торгующихъ по гильдейскимъ свидѣтельствамъ, 83.

Эти числа по гильдіямъ раздѣлялись такъ:

1-й гильдіи	6 лицъ.
2-й »	41 »
3-й »	688 »
Итого	735.

Что составляетъ 1 торгующій на 1,449 душъ обоюго пола всего населенія губерніи.

Помноживъ приведенныя здѣсь числа капиталовъ на суммы, необходи-

мы для приобретения права производства торговли, по каждой гильдии, мы получимъ сумму объявленныхъ капиталовъ, а именно:

по 1-й гильдии . . .	90,000
» 2 »	246,000
» 3 »	1,651,200

Но эта сумма значительно менѣе дѣйствительной, обращающейся въ торговлѣ. У купцовъ первой гильдии въ торговлѣ бываютъ въ оборотѣ милліоны; купцы 2-й гильдии торгуютъ очень часто на сотни тысячъ, а 3-й гильдии на десятки тысячъ рублей серебромъ.

Г. Тенгборскій полагаетъ возможнымъ опредѣлить приблизительно среднюю сложность оборотовъ купечества 1-й гильдии въ 100 т., 2-й въ 40 т. и 3-й въ 6 т. руб. сер.

Примѣнивъ этотъ расчетъ въ числу объявленныхъ капиталовъ, мы получимъ слѣдующую сумму капиталовъ.

1-й гильдии	600,000 р. сер.
2-й »	1,640,000 »
3-й »	4,128,000 »

А всего около 6½ мил. рублей серебромъ. Но эти цифры далеко менѣе настоящихъ и составляютъ 1/3 часть суммы дѣйствительно обращающейся въ торговлѣ.

Чтобы видѣть какъ размѣщено купечество по городамъ и посадамъ и какіе города отличаются торговою дѣятельностью, прилагается здѣсь таблица, съ означеніемъ числа гильдейскихъ капиталовъ, количества объявленныхъ капиталовъ и главныхъ предметовъ торговли.

	лицъ	капиталовъ	главн. предм. торговли.
1) г. Кострома . .	130	353,400 р. с.	хлѣбъ лѣсъ и ленъ.
2) » Галичъ	79	205,800 »	мѣховые и кожевенные товары,
3) » Нерехта . . .	71	184,800 »	ленъ и льняныя издѣлія.
4) » Кинешма . . .	60	181,800 »	низовой хлѣбъ.
5) » Юрьеvecъ . . .	46	135,600 »	низовой хлѣбъ.
6) Зашт. г. Плесъ	48	123,200 »	низовой хлѣбъ.
7) г. Макарьевъ . .	39	122,600 »	съѣстные и другіе необход. припасы.
8) » Солигаличъ . .	42	108,000 »	известь.
9) з. г. Судиславль	30	85,400 »	грибы и кожевенные товары.
10) г. Чухлома . . .	31	74,400 »	рыба, коровье масло, крестьянская обувь и другія потребности.

совую, зеркала, мебель, стеклянные издѣлія, шерсть, сталь, желѣзо, чугуны, мѣдь, свинець, олово, издѣлія стальные, желѣзные, чугунные и мѣдные, виноградныя вина, спиртъ, табакъ,—галантерейные товары, москательные товары, мѣха, хлопчатую бумагу, пряденую, отъ № 10 до 20-го и англійскую отъ № 20 до 49 и всё вообще предметы роскоши. Изъ этого числа хлѣбъ получается по Волгѣ изъ низовыхъ губерній, хлопчатая бумага изъ Владимірской и Московской губерній, а также съ Нижегородской ярмарки, шерсть изъ Харькова и Нижняго; прочіе товары съ Нижегородской ярмарки, изъ Москвы, Петербурга и Ярославля.

Мы уже видѣли, что главная торговая дѣятельность Костромской губер. сосредоточивается въ слѣдующихъ четырехъ пунктахъ: Костромѣ, Галичѣ, Нерехтѣ и Кинешмѣ; за ними, по богатству и торговлѣ, слѣдуютъ: Юрьевецъ, Плесь, Солигаличъ и заштатный городъ Судиславль: остальные же города и посады въ торговомъ отношеніи весьма незначительны. Кромѣ городовъ торговля производится въ слѣдующихъ торговыхъ селахъ:

Торговныя села.

Въ Костромскомъ уездѣ.

- с. Красное.
- » Воронье.
- » Мисково.
- » Саметь.

Въ Буйскомъ уездѣ.

- с. Мольвитино.
- » Воскресенье на Корегѣ.

Въ Чухломскомъ уездѣ.

- с. Бушнево.
- » Варварское.
- б. г. Судай.

Въ Нерехтскомъ уездѣ.

- с. Писцово.
- » Сидоровское.
- » Арменки.
- » Серета Ушино.
- » Острцово.

Въ Галичскомъ уездѣ.

- с. Палкино.
- » Игодова.
- » Ноля.
- » Костома.

Въ Макарьевскомъ уездѣ.

- с. Ковернино.
- » Столпино.

Въ Кинешемскомъ уездѣ.

- с. Вичуга.
- слоб. Рѣшма.
- село Батманъ.
- » Шилеша.
- » Семеновское.
- » Гавриловское.

Въ Варнавинскомъ уездѣ.

- с. Лопшанга.
- » Баки.
- » Урень.

. 3 к. сер.
 4 1/4 » »
 5 3/4 » »
 9 1/2 » »

говорено въ своемъ мѣстѣ.

СТАНИ И ЯРМАРКИ.

Костромской губерніи считается 5-ть. Въ Волгѣ.

ловъ, отходящихъ отъ приволжскихъ пристяи лѣтъ, были слѣдующія:

1854 г.		Въ 1855 г.		Въ 1856 г.		Въ 1857 г.	
Цѣнность груза.	Число судовъ.	Цѣнность груза.	Число судовъ.	Цѣнность груза.	Число судовъ.	Цѣнность груза.	Число судовъ.
1,300	317	1,019,235	280	756,389	252	1,207,178	
о	к	а	з	а	н	о	
740	14	177,044	62	735,212	44	732,284	
52	6	6,784	24	34,104	12	33,108	
—	—	—	1	12,224	4	4,292	

преимущественно изъ земледѣльческихъ и причемъ на костромской пристани грузъ хлѣба изъ хлѣба — до 500 т. пудовъ, на бумажныхъ издѣлій—18,800 пуд., на 125 т. — 4500 пуд., на 50 т. руб. и бумажныхъ 5 т. рублей серебромъ.

разгружается ежегодно по пятилѣтней слож-

. . . 250 судовъ на сумму 1,450,000 р. сер.
 . . . 100 » » » 146,000 » »
 . . . 88 » » » 264,797 » »
 . . . 14 » » » 23,770 » »
 . . . 17 » » » 81,029 » »

згружающихся на означенныхъ пристаняхъ преимуще- зъ разнаго рода хлѣба; на одной костромской пристани

бчалось съ открытіемъ военныхъ дѣйствій, когда требованіе на хлѣбъ Архангельскій портъ прекратилось.

Таковъ обыкновенный ходъ торговли хлѣбомъ; но бывають года, когда адная часть Костромской губерніи, не только что не довольствуется ввознымъ хлѣбомъ, но и сбываетъ мѣстный хлѣбъ въ г. Вологду въ сѣвернѣйшія пристани на р. Сухонѣ: Шуйскую и Устье. По тѣмъ же навлеченіямъ, по которымъ движется хлѣбъ, лѣтомъ и зимою идутъ обозы льномъ, льнянымъ сѣменемъ и другими предметами.

Сплавъ лѣса и лѣсныхъ издѣлій изъ Костромской губерніи, что видно въ статьѣ о лѣсоводствѣ, производится по Волгѣ въ южныя безлѣсныя мѣста Россіи. Изъ другихъ предметовъ отпуска: хлопчато-бумажныя издѣлія идутъ на Нижегородскую, Ирбитскую и Малороссійскія ярмарки въ Астрахань, и на Кавказъ, кожи и ленъ въ Москву, Ярославль, Петербургъ за границу. Писчая бумага, химическіе продукты и издѣлія механическаго завода, въ Нижній Новгородъ, Москву, Шую с. Иваново, и др. мѣста.

3) ЦѢНЫ ЗА ДОСТАВКУ.

Стоимость сухопутной перевозки почти во всей губерніи одинакова и рѣзкаго различія въ цѣнности провоза въ разныхъ пунктахъ губерніи не замѣчается, хотя въ восточной части и встрѣчается низшая цѣна провозной платы. Изъ имѣющихся по этому предмету данныхъ видно, что въ западной части губерніи цѣнность провоза по расчету на 10 верстъ отъ 0,46. до 0,51 к. съ пуда, что составитъ съ черверти въ 8 пуд. 24 фун., отъ 3,95 к. до 4,38 к., причеиъ больше бываетъ случаевъ съ провозною платою съ чертверти, на 10 вер. 4,04 к. Въ восточной части губерніи стоимость провоза выражается числами отъ 0,45 до 0,48 к., или съ четверти отъ 3,87 к. до 4,13 к. или среднимъ числомъ 3,95 коп. здѣсь приведемъ нѣсколько примѣровъ о цѣнѣ за провозъ.

	Что составитъ по разстоянію на 10 верстъ.	
	Съ черверти въ 8 п. 24 ф.	Съ пуд.
За провозъ 1 черверти ржи въ 9 пуд., изъ селеній Нерехтскаго уѣзда до торговаго села Иванова (Владим. губ.) платится:		
При разстояніи 50 верстъ 22 коп.	4,21 к.	0,49 к.
— — 40 — 17 —	4,04	0,47
— — 90 — 38 —	4,04	0,47
За провозъ хлѣба изъ Галичскаго, Буйскаго, Солигаличскаго и Чухломскаго уѣздовъ:		
До заштатнаго г. Судиславля, при разстояніи 30 вер. 43 к. .	4,32	0,50
До торговаго с. Булкова 50 вер. 21 к.	4,04	0,47
— — — — 95 — 40 —	4,05	0,47

Из каких мест в каком радиусе г. Ветлуги:

При расстоянии 74 вер. 29' к.

— — 40 — 16' —

(отсюда так же Урень и Бики, Варма, уезда).

При расстоянии 39 вер. 13' к.

— — 43 — 19 к.

— — 55 — 40 —

Что составит по разстоянію на 10 верстѣ.	
Съ четверти въ 8 п. 24 ф.	Съ пуда.
4,04 к.	0,47 п.
3,95	0,46
4,04	0,47
4,04	0,47
4,04	0,47

При изысканіи путей приближенно мы обозначили торговыя дороги и по-
казали, сколько изъ нихъ въ отношеніи къ провозу товаровъ;
такъ же мы показали также, что сухопутная торговля, въ Костромской
губерніи заключается въ весьма гнѣсныхъ предѣлахъ; по той причинѣ, что
такъ какъ Заволжскія губерніи имѣютъ необходимость посылать часть сво-
ихъ произведеній въ Заволжскую губернію, чрезъ описываемый нами
путь — такъ какъ это количество товаровъ, привозимыхъ сухимъ пу-
темъ и то исключительно въ зимнее время, ограничивается хлѣбомъ,
солью, жемчугомъ изъ Иранскъ въ г. Никольскъ и сверхъ того нѣкоторымъ
количествомъ бумажныхъ, золотильныхъ и другихъ товаровъ, отправляе-
мыхъ въ Костромскую губернію изъ Москвы, Ярославля, Ростова, Шуи,
Иванова, Чинкина и другихъ мѣстъ. Выгоду, получаемую костромскими
жителями отъ этой сухопутной торговли, за неизмѣнимъ ни какихъ дан-
ныхъ по которымъ можно бы было судить о количествѣ проходящихъ
товаровъ, нельзя обозначить даже и приближенно.

Въ изысканіи о доставкѣ продуктовъ водно, мы уже говорили въ статьѣ
о среднихъ цѣнахъ на хлѣбъ; но кромѣ того мы представляемъ здѣсь
таблицу о среднихъ цѣнахъ, существовавшихъ въ теченіи послѣднихъ
3-хъ лѣтъ, за доставку товаровъ до разныхъ пунктовъ Россіи, съ 1-го пуда.

до Петербурга	30 к. сер.
• Твери	17 » »
• Устьи	5 ¹ / ₄ » »
• Рыбинскъ	3 » »
• Ярославля	1 ⁵ / ₆ » »
• Галича	3 ³ / ₄ » »
• Кинешмы	1 ³ / ₄ » »
• Макарьева на Унжѣ	2 ¹ / ₂ » »
• Гороци	2 ¹ / ₂ » »

До Нижняго 3 к. сер.
 » Лыскова 4¹/₄ » »
 » Казани 5³/₄ » »
 » Хвалынска 9¹/₂ » »

О водяныхъ путяхъ было говорено въ своемъ мѣстѣ.

4) ПРИСТАНИ И ЯРМАРКИ.

Важнѣйшихъ пристаней въ Костромской губерніи считается 5-ть. Всѣ эти пристани находятся на р. Волгѣ.

Цѣнность груза и число судовъ, отходящихъ отъ приволжскихъ пристаней, въ теченіи послѣднихъ пяти лѣтъ, были слѣдующія:

	Въ 1853 г.		Въ 1854 г.		Въ 1855 г.		Въ 1856 г.		Въ 1857 г.	
	Число судовъ	Цѣнность груза.	Число судовъ	Цѣнность груза.	Число судовъ	Цѣнность груза.	Число судовъ	Цѣнность груза.	Число судовъ	Цѣнность груза.
Отъ Костромской.	216	790,783	247	821,300	317	1,019,235	280	756,389	252	1,207,178
• Плесской. . .	н	е	п	о	к	а	з	а	н	о
• Кинешемской	92	627,554	2	4,740	14	177,044	62	735,212	44	732,284
• Юрьевецкой .	7	13,840	4	3,152	6	6,784	24	34,104	12	33,108
• Пучежской. .	15	56,867	—	—	—	—	1	12,224	4	4,292

Предметы отпуски состоятъ преимущественно изъ земледѣльческихъ и мануфактурныхъ произведеній; причемъ на костромской пристани грузъ судовъ преимущественно состоялъ изъ хлѣба — до 500 т. пудовъ, на сумму около 250 т. руб.; полотняныхъ издѣлій—18,800 пуд., на 125 т. руб.; кожевенныхъ товаровъ — 4500 пуд., на 50 т. руб. и бумажныхъ издѣлій — 5500 пуд., на 35 т. рублей серебромъ.

Въ тѣхъ же пристаняхъ разгружается ежегодно по пятилѣтней сложности:

Въ Костромской 250 судовъ на сумму 1,450,000 р. сер.
 » Плесской. 100 » » » 146,000 » »
 » Кинешемской 88 » » » 264,797 » »
 » Юрьевецкой 14 » » » 23,770 » »
 » Пучежской 17 » » » 81,029 » »

Грузъ судовъ, разгружающихся на означенныхъ пристаняхъ преимущественно состоялъ изъ разнаго рода хлѣба; на одной костромской пристани

	на сумму до 700,000
	1,108,731 р. сер.
	674,820 „ „
	221,850 „ „
	13,604 „ „
	21.
	26.
	402,568 р. сер.
	212,895 „ „
	16,774 „ „
	9,871 „ „
	706,163 „ „
	451,925 „ „
	180 „ „
	512 „ „

... ..

... .. 3,130 р. сер.
 3,120 „ „

... .. 27-го июля, на

... .. 200 р. сер.
 10 „ „

... .. Ивановская ярмарка, в с. Пар-
 августа по 5-е Сентября.

... .. важную роль в Костромской губер-
 для больших ярмарками. По офици-
 ярмарки имеют значение, ценность яр-
 превышает свыше 500,000 р. сер. Иванов-

ская ярмарка довольно вѣрно выражаетъ промышленную дѣятельность южнаго края здѣшней губерніи, гдѣ преимущественно развита выдѣлка бумажныхъ, полотняныхъ и отчасти суконныхъ издѣлій; с. Парское съ своей ярмаркой, находящейся не далеко отъ центра этого производства, естественнымъ образомъ служитъ почти главнымъ пунктомъ сбыта (*) мѣстныхъ произведеній и такимъ образомъ характеризуетъ народную производительность края. Чтобы фактически убѣдиться въ этомъ, перечислимъ названіе привезенныхъ на ярмарку товаровъ и покажемъ сумму привоза и продажи.

	Привезенныхъ.	Проданныхъ.
	На сумму руб. серебр.	На сумму руб. серебр.
Шерстяныхъ матерій и сукна.	11,000	3,500
Разнаго рода сурковъ, тесьмы и проч. въ этомъ родѣ.	3,500	2,000
Шерстяныхъ чулокъ, варежь и перчатокъ.	6,500	5,500
Бумажныхъ товаровъ, ситцевъ, платковъ и пестради.	250,000	130,000
Льняныхъ издѣлій, холста, полотенеъ, салфетокъ, скатертей и пестради	4,000	2,000
Шелковыхъ и полуселковыхъ матерій	15,000	7,000
Лентъ и проч.	1,750	1,050
Русской красной и бѣлой бумаги.	150,000	130,000
Кожъ разныхъ сортовъ.	30,000	25,000
Зачыныхъ и лисыихъ мѣховъ, сурковъ и мерлушекъ.	7,000	5,500
Овчинъ, тулуповъ и полушубковъ.	15,000	10,000
Фарфоровой посуды	2,000	1,000
Сахару.	4,000	3,000
Пряниковъ, орѣховъ, изюму и проч.	1,500	1,000
Мыла	1,500	1,000
Табаку разныхъ сортовъ.	200	100
Бумаги писчей.	100	70
Желѣза	3,000	2,000
Книгъ и картинъ	60	20
Меду краснаго.	2,000	2,000
Свѣчь салныхъ.	500	500
Деревянной посуды.	600	400

(*) Здѣсь сказано «почти» главнымъ пунктомъ сбыта, потому что главный пунктъ сбыта здѣшнихъ произведеній есть Нижегородская ярмарка.

Телятъ	400	300
Крупы и пшена	500	400
Овса 400 четвертей	800	800
Сѣна 15,000 пудовъ	1,500	1,500
Масла льнянаго	200	200
» скоромнаго	300	300
Яблокъ	5,000	3,000
Грибовъ бѣлыхъ	1,000	1,000
Луку	500	500
Лошадей 200 головъ	6,000	5,000
Чаю	2,000	1,500
Всего	527,410	347,140

Слѣдовательно осталось не проданнаго товару на 180,270 рублей серебромъ.

Самая маловажная ярмарка, Богоявленская, въ приходѣ Покрова на Удгодѣ, Буйскаго уѣзда, съ товарами:

Привезенными на 75 р. сер.
Проданными 40 » »

Изъ всѣхъ вышесказанныхъ цифръ можно уже видѣть, что, за исключеніемъ Ивановской въ с. Парскомъ, остальные ярмарки въ Костромской губерніи весьма незначительны. — Это сдѣлается еще виднѣе если мы приложимъ таблицу о ярмаркахъ въ разсматриваемой губерніи.

Вѣдомость о ярмаркахъ въ Костромской губерніи за 1857 годъ.

Названіе ярмарокъ.	Гдѣ и когда бываютъ ярмарки.	На какую сумму привезено.	На какую сумму продано	Предметы привоза.
1) Девятая	<i>Въ городахъ:</i> Въ г. Костромѣ, Въ 9 пятницу по Пасхѣ	25,275	11,920	Главный предметъ привоза составляютъ: фарфоровая и эмалированная посуда, часы, серебряныя издѣлія, оружейный и мѣдный товаръ, картины, книги, ноты; оптическіе инструменты, дѣтскія игрушки, шитое платье, платки, ситцы, глиняная и деревянная посуда и экипажи; кромѣ того сюда привозятся ежегодно около 120 лошадей, какъ заводскихъ, такъ и крестьянскихъ.
2) Борисоглебская	<i>Въ г. Нерехтѣ:</i> 2-го Мая	9,750	6,240	На всѣ эти ярмарки главный предметъ привоза составляли: полотно, холстъ, прижа и частію лѣвъ, привозимые крестьянами изъ сосѣднихъ селеній.
3) Богородская	23-го Юля	6,300	5,000	
4) Смоленская	съ 23 по 28 Юля	2,450	1,500	

5) Тихоновская .	<i>Въ г. Кинешмъ:</i> Съ 16 по 21 Юня	15,839	7,821	Холстъ и полотна, привозимые изъ окрестныхъ селъ и деревень Кинешемскаго уѣзда.
6) Крестовоздвиженская. . . .	Съ 14 Сентября, въ теченіи 2-хъ недѣль	63,230	23,020	Холстъ разныхъ сортовъ, шерстяныя, пеньковыя, бумажныя и металлическія издѣлія, фарфоровая фаянсовая и полуфаянсовая посуда, хрусталь, стекла, зеркала, книги, писчая бумага, сахаръ, мыло, нюхательный и курительный табакъ, медъ, салныя свѣчи, деревянная посуда и разный мелочной товаръ.
7) Никольская . .	<i>Въ г. Галичь.</i> Съ 1 по 9 Декабря.	48,550	15,117	Шелковые, шерстяные, бумажные и галантерейные товары, фарфоровая и фаянсовая посуда и разный мелочной товаръ.
8) Екатериненская	<i>Въ г. Чухломъ:</i> Съ 24 Ноября по 1 Декабря	8,470	4,800	Панскій товаръ, сырыя кожи, говядина, баранина, коровье масло и проч. жизненные припасы.
9) Крещенская .	<i>Въ г. Макарьевъ:</i> Съ 12 по 20 Января	54,000	32,000	Разные шелковые, бумажные, суконные и панскіе товары, галантерейныя вещи, пушные и шапочные товары, разныя мелочныя вещи и частію рыба и сырыя кожи, кромѣ того на первыя двѣ ярмарки приводятъ довольно много лошадей, преимущественно Вятскыхъ и Обвѣнскихъ.
10) Благовѣщенская.	» 17 по 26 Марта	30,000	21,000	
11) Ильинская . .	» 14 по 21 Юля.	18,000	8,700	
12) Воздвиженская	<i>Въ г. Кологривъ:</i> 14-го Сентября .	5,000	3,000	Простыя сукна, ситцы, овчины, коровье масло и отчасти колоніальные товары.
13) Благовѣщенская	<i>Въ г. Веплугъ.</i> Съ 25 по 28 Марта	8,500	5,750	Кожи, овчины, сало, масло, медъ, мыло, пивдѣланныя звѣриныя шкурки, мочала, рогажи, кули, конская сбруя, сани, дровни, телѣги, колеса, косы, серпы, топоры и проч. мелочныя товары. Кромѣ того на об- ярмарки привозятъ разнощи красныя товары, сукна, маткія, ситцы, шелковые и бумажныя платки, духи, помада, зашкія, книги и картины.
14) Рождественская	» 15 Дек. по 1 Января	2,500	1,650	
15) Рождественская	<i>Въ г. Варнавинъ:</i> Съ 6 по 21 Января .	—	—	Такъ какъ эта ярмарка утверждена только въ 1852 году, то торговцевъ на ней до сихъ поръ не бываетъ.
16) Троицкая . .	Въ день Св. Троицы	3,100	1,200	Разныя шелковыя, бумажныя, шерстяныя, льняныя и коженныя издѣлія, желѣзо разныхъ сортовъ, посуда деревянная и проч.
17) Варнавинская	11 Юля	15,983	3,880	
18) Михайловская	8-го Ноября . .	1,579	600	
19) Ивановская . .	<i>Въ г. Судиславль:</i> 24 Юня	850	620	Сельскія произведенія, привозимыя изъ окрестныхъ селеній.

20) Казанская . .	<i>Въ зам. г. Лузь:</i> 8 Июля	4,000	3,500	Холстъ, шерсть и крестьянскія сукна.
21) Петровская .	<i>Въ Зам. г. Плескъ:</i> 29 Июня	28,500	19,000	Красные товары, посуда, хлѣбъ, холстъ и разныя крестьянскія издѣлія; кромѣ того на эти ярмарки приводять и лошадей.
22) Покровская .	1 Октября			
	<i>Въ Посадѣ Пучажь:</i>			
23) Казанская . .	8-го Июля	14,110	10,738	Яровой хлѣбъ.
24) Тихоновская .	16 Июня	18,582	15,639	Строевой глѣбъ и глѣсныя издѣлія
	Итого	402,568	212,895	
	<i>Въ Угьдазѣ:</i>			
	<i>Костромскомъ:</i>			
1) Всѣхсвятская .	<i>Въ с. Красномъ:</i> На 7 недѣль по Пасхѣ въ четвергъ .	20,000	15,000	Холстъ, полотня, ленъ, хрустальная, фаянсовая и деревянная посуда, также приводятся и лошади.
2) Срѣтннская . .	<i>Въ с. Мисковъ:</i> 2 Февраля	1,500	1,000	Хлѣбъ, хмѣль крестьянская посуда и небольшое количество холста.
3) Воздвиженская	14 Сентября	1,400	800	
	<i>Кинешемскомъ:</i>			
4) Троицкая . . .	<i>Въ с. Вичугъ:</i> Съ 13 по 16 Мая	17,000	14,200	Полотно, мяткаль и китайка, рѣшинское сукно и разные жизненные припасы.
5) Макарьевская .	<i>Въ с. Рѣшмъ:</i> Съ 23 по 26 Июля .	7,000	5,400	
	<i>Юрьевцаго:</i>			
6) Ивановская . .	<i>Въ с. Парскомъ:</i> Съ 27 Авг. по 5 Сент.	527,410	347,140	Главный предметъ привоза составляютъ: бумажныя издѣлія и пряденая бумага, кожа разныхъ сортовъ, шелковыя и полушелковыя и шерстяныя матеріи и сукна, овчины, тулупы, полубубки, мерлушки, яблоки и разные мелочные товары; сюда также приводять около 200 гол. лошадей.
7) Тихоновская . .	<i>Въ Подмонастырской слободѣ Гос. Им.</i> съ 13 по 18 Июня	9,300	5,890	Крестьянское сукно, шерсть и холстъ.
8) Владимірская .	<i>Въ с. Клоазѣ:</i> вотчинѣ бывшей г. фонъ-Шульцъ, а нынѣ Гос. Имущ. 23 Июля	2,800	2,000	Скромное и постное льняное масло.
9) Богословская .	<i>Въ с. Филисовѣ,</i> 26 Сентября	3,235	910	Рогатый скотъ, крестьянскія сукна и шерсть.
10) Пораневская .	<i>Въ с. Пораньѣ:</i>	3,010	920	Крестьянскія сукна и рогатый скотъ.

		<i>Буйскаго:</i>			
11) Тихоновская.	<i>Въ с. Молвитинь: Съ 16 по 29 Юня .</i>	10,593	8,925	Полотна и холстъ разнаго до- тонинства, кожи юфтовья и по- дошвенныя, крестьянское сук- но, вареги, рукавицы, чулки нитяные и шерстяные, шор- ный товаръ, чугунные котлы, скоромное масло, сало, овчины, красный товаръ, косы, серпы и прочія необходимыя крестьянскія вещи.	
12) Ивановская .	<i>Въ Селезневой слободѣ, при желѣзно- боровскомъ монаст. Съ 22 по 25 Юня.</i>	5,580	4,400		
13) Богоявленская	<i>Въ приходѣ пок- рова на Удгодѣ. 6 Января.</i>	75	40		
14) Покровская .	<i>Тамъ же 1 Октября</i>	5,000	4,000		
15) Благовѣщенская	<i>Въ Ферапонтов- скомъ приходѣ 25 Марта.</i>	1,300	860		
16) Ферапонтовская	<i>Тамъ же 27 Мая .</i>	1,300	880		
17) Спиридоновская	<i>Въ Ферапонтов- скомъ погостѣ 13 Декабря. . . .</i>	2,100	1,000		
18) Владимірская или Ивановская	<i>Въ с. Воздвижен- скомъ, 23 Юня .</i>	750	500		
19) Воздвиженская	<i>Тамъ же 14 Сент.</i>	560	260		
20) Фроловская .	<i>Въ пог. Воскресенс. Съ 17 по 20 Августа.</i>	6,000	3,000		
21) Михайловская	<i>Въ с. Кошльевѣ: 8 Ноября.</i>	2,250	1,500		
22) Введенская .	<i>Въ пог. Ильинскомъ, 21 Ноября</i>	3,500	2,500		
23) Варнавинская	<i>Тамъ же 4 Декабря</i>	1,500	800		
		<i>Варнавинскомъ:</i>			
24) Крещенская .	<i>Въ с. Урень, Съ 3 по 7 Января.</i>	30,000	18,000		
25) Трехсвятская	<i>Съ 26 по 31 Января</i>	17,000	7,400		
26) Никольская .	<i>Съ 3 по 7 Декабря.</i>	26,000	14,600		
		Итого . . .	706,163		461,925
		Всего	1,108,731		674,820

Общее исчисленіе магазиновъ и лавокъ:

Всѣхъ магазиновъ и лавокъ, въ которыхъ производится постоянная продажа товаровъ, считается въ губерніи 3,612 изъ нихъ:

	Магазиновъ:	
	камен.	дерев.
Казенныхъ	5	49
Церковныхъ и монастырскихъ .	3	39
Общественныхъ	4	65
Частныхъ	77	45
Итого	89	198

	Лавокъ:	
	камен.	деревян.
Казенныхъ	—	2
Церковныхъ и Монастырскихъ	144	233
Общественныхъ	127	1,040
Частныхъ	530	1,249
Итого	801	2,524

Это общее число торговых помѣщеній по городамъ и уѣздамъ распредѣляется какъ показано въ прилагаемой таблицѣ.

	Магазиновъ.								Л а в о к ъ.							
	Казен- ныхъ.		Церк. и мо- наст.		Обще- ствен.		Частн.		Казен- ныхъ.		Церк. и мо- настырск.		Обществен- ныхъ.		Частныхъ.	
	Камен.	Деревян.	Камен.	Деревян.	Камен.	Деревян.	Камен.	Деревян.	Камен.	Деревян.	Камен.	Деревян.	Камен.	Деревян.	Камен.	Деревян.
	Камен.	Деревян.	Камен.	Деревян.	Камен.	Деревян.	Камен.	Деревян.	Камен.	Деревян.	Камен.	Деревян.	Камен.	Деревян.	Камен.	Деревян.
Губернскій г. Кострома	1	9	—	1	—	—	1	3	—	—	16	—	14	—	303	43
Заштатный г. Судиславль	—	—	—	—	—	—	1	—	—	—	—	—	—	14	—	8
Посадъ Большія-Соли	—	—	—	—	—	—	—	—	—	—	—	—	—	45	—	—
Уѣздъ Костромской	—	—	—	—	—	—	—	—	—	18	—	—	—	—	—	35
Уѣздный г. Нерехта	—	—	—	—	—	—	1	—	—	—	8	128	—	—	—	—
Заштатн. г. Плесь	—	4	—	—	—	—	—	—	1	—	2	—	98	2	23	
Уѣздъ Нерехтскій	—	—	—	—	—	—	—	—	—	65	—	—	—	4	56	
Уѣздный г. Юрьеvecъ	2	3	1	—	—	1	—	—	—	—	—	—	270	2	5	
Заштатный г. Лухъ	—	—	—	—	—	—	—	—	—	—	—	—	—	—	80	
Посадъ Пучежъ	—	—	—	—	—	—	—	—	—	—	—	—	—	—	2	
Уѣздъ Юрьеvecкій	—	—	—	—	—	—	—	—	—	—	—	—	—	168	424	
Уѣздный г. Макарьевъ	—	—	—	—	—	—	—	—	—	—	64	53	2	15	—	
Заштатный г. Унжа	—	—	—	—	—	—	—	—	—	—	—	—	5	—	—	
Заштатный г. Кадый	—	—	—	—	—	2	—	—	—	—	—	—	2	—	—	
Уѣздъ Макарьевскій	—	—	—	—	—	—	—	—	—	—	—	153	—	—	1	
Уѣздный г. Кологривъ	—	3	—	—	—	—	—	—	—	—	—	—	—	—	17	
Посадъ Парфентьевъ	—	2	—	—	—	—	—	—	—	—	—	—	—	—	21	
Уѣздъ Кологривскій	—	—	—	—	—	—	—	—	6	—	—	—	—	—	37	
Уѣздный г. Кинешма	10	—	—	4	3	5	—	—	8	—	25	22	12	11	—	
Уѣздъ Кинешемскій	—	—	—	—	—	70	40	—	—	—	—	—	115	1	253	
Уѣздный г. Галичь	—	5	—	—	—	—	—	—	1	—	—	16	27	36	29	

Уѣздъ Галичскій	—	—	—	—	—	—	—	—	—	17	—	—	—	—	35	
Уѣздный г. Чухлома	—	2	—	—	—	1	—	1	—	—	—	—	—	—	30	
Уѣздъ Чухломскій	—	—	—	—	—	—	—	—	—	—	—	—	—	—	—	
Уѣздный г. Солигаличь	1	4	2	—	—	—	—	—	—	1	—	—	—	—	61	
Уѣздъ Солигаличскій	—	—	—	—	—	—	—	—	—	49	20	—	—	—	—	
Уѣздный г. Буй	1	4	—	—	—	1	—	—	—	—	—	—	10	—	9	
Уѣздъ Буйскій	—	—	—	—	—	—	—	—	—	15	100	—	—	—	—	
Уѣздный г. Ветлуга	—	3	—	—	—	1	—	—	—	—	—	—	—	—	32	
Уѣздъ Ветлужскій	—	—	—	38	—	—	—	—	—	—	—	—	—	—	—	
Уѣздный г. Варнавинъ	—	—	—	—	—	—	—	—	—	—	—	—	30	—	3	
Уѣздъ Варнавинскій	—	—	—	—	—	56	—	—	—	35	28	—	68	—	19	
Итого въ городахъ	5	49	3	1	4	9	7	5	—	2	22	2	127	704	357	389
Итого въ уѣздахъ	—	—	—	38	—	56	70	40	—	—	122	231	—	336	173	860
Всего въ губерніи	5	49	3	39	4	65	77	45	—	2	144	233	127	1,040	530	1,249

5) РАЗВОЗКА И РАЗНОСКА ТОВАРОВЪ.

Въ уѣздахъ Буйскомъ, Галичскомъ и частью Костромскомъ и Нерехтскомъ, нѣсколько сотъ человѣкъ занимаются развозкою и разноскою разныхъ фабричныхъ издѣлій въ разныя стороны, пѣшкомъ, въ коробахъ, отчего и называются ходобщиками и коробейщиками; а самый промыселъ называется *ходобствомъ*. Торговля эта очень выгодна для фабрикантовъ, потому что помогаетъ имъ сбывать товаръ. Ходобщики забираютъ обыкновенно товаръ у купца въ долгъ и развозятъ его по всѣмъ мѣстамъ, продавая всегда за весьма хорошую цѣну; купецъ ввѣряетъ товаръ на значительную сумму, надѣясь только на честность ходобщиковъ, которые съ своей стороны ведутъ дѣла вообще честно. Торговля ходобщиковъ заключается преимущественно въ продажѣ шелковыхъ, а главное ситцевыхъ издѣлій, которыя они развозятъ во всѣ замѣчательныя села внутри Россіи, не исключая и Сибири. Здѣсь слѣдуетъ замѣтить, что хотя Костромскіе ходобщики и имѣютъ большое сходство съ Владимірскими офенями, но значительно уступаютъ послѣднимъ, какъ въ производствѣ торговли такъ и въ капиталахъ и самой предприимчивости.

Г) РАЗНЫЯ ДРУГІЯ ОТРАСЛИ МѢСТНОЙ ПРОМЫШЛЕННОСТИ.

а) ПРЕДПРИЯТІЯ НА АКЦІЯХЪ И КАЗЕННЫЯ ПОСТАВКИ И ПОДРЯДЫ.

1) Обзорніе дѣйствій, существующей въ Костромѣ компаніи пароходства по Волгѣ «Дружина».

Компанія «Дружина» основана въ 1857 году, почти исключительно помѣщиками Костромской губерніи: учредителями и главными акціонерами этой компаніи суть г.г. Шиповы. При самомъ основаніи компаніи было выпущено 1000 акцій въ 1000 руб. серебр. каждая. Правленіе находится въ г. Костромѣ.

Такъ какъ дѣйствіе компаніи началось только въ 1858 году, то мы и сдѣлаемъ краткое извлеченіе изъ отчета г.г. Директоровъ за этотъ годъ.

Во время навигаціи 1858 года ходило по Волгѣ 5 пароходовъ, которые выработали 49,707 руб. 69½ коп., а именно:

Пароходъ Константинъ, въ 120 силъ, съ 26 Іюля выработалъ	18,706 р. 7 к.
« Александръ « — « « 5 Августа «	9,051 р. 77 к.
« Николай « — « « 13 — «	10,181 р. 9 к.
« Императ. Марія — « « 28 Сентября «	845 р. —
« Алексѣй, въ 35 силъ, ходилъ сначала навигаціи, за исключеніемъ 48 дней, употребленныхъ на исправленіе разныхъ поврежденій въ пароходѣ выработалъ	10,923 р. 76½ к.
Итого	49,707 р. 69½ к.

Изъ выработанной суммы употреблено на содержаніе пароходовъ:

На дрова	12,048 р. 91 к.
— жалованье служащимъ	9,914 р. 57 к.
— матеріалы и припасы.	1,204 — 78 к.
— ремонтъ и починки	2,196 — 3½ к.
— содержаніе баржъ съ командами	3,348 — — к.

Итого. 28,712 р. 29½ к.

Исключивъ это изъ выработанной суммы, остается чистой прибыли 20,995 р. 40 к.

Сверхъ того, отъ находившихся не въ оборотѣ суммъ компаніи въ билетахъ, накопилось банковыхъ процентовъ . 12,371 р. 63 к.

Объ эти суммы въ сложности составляютъ 33,367 р. 3 к.

Дивидендъ этотъ раздѣленъ слѣдующимъ образомъ:

- а) въ запасный капиталъ отчислено 3,535 р. 79 к.
 б) г.г. Директорамъ выдано 10% изъ дивиденда, что составляетъ 3,373 р. 79 к.
 и с) за тѣмъ остальные почти 26,500 р. поступили въ раздачу г.г. акціонерамъ, т. е. по 26 руб. 50 коп. на акцію, или съ небольшимъ по 2½%.

Въ настоящее время компанія Дружины имѣеть:

- 1) 5 желѣзныхъ пароходовъ, изъ которыхъ одинъ въ 35 силъ, а остальные по 120 силъ, всего 515 силъ, стоющіе компаніи 318,000 р. сер.
 2) 19 баржъ и 19 пристаней 95,505 р. 35½ к.
 3) разнаго имущества на 18,989 р. 30½ к.
 4) наличныхъ суммъ въ билетахъ кредитныхъ установленій 288,489 р. 45 к.
 5) суммъ выданныхъ въ задатки 237,753 р. 29½ к.

Въ 1859 году компанія будетъ имѣть всего 13 пароходовъ желѣзныхъ, заключающихъ въ себѣ 1,130 силъ, и 69 разныхъ судовъ. Для усиленія дѣйствія компаніи Дружины, г.г. акціонеры въ общемъ собраніи рѣшили выпустить еще 600 акцій, въ 1000 руб. каждая, съ тѣмъ чтобы, какъ только получится на это разрѣшеніе правительства, заказать заграницею два или три парохода.

2) Казенные подряды и поставки.

Въ теченіи 1857 года всѣхъ казенныхъ подрядовъ и поставокъ, произведенныхъ въ Костромской казенной палатѣ, было 8, на 277,344 р., а именно:

Означеніе поставокъ и подрядовъ.	Сумма назначенная по смѣтѣ.		Сумма объявленная торговцами.	
	Руб.	Коп.	Руб.	Коп.
1) Содержаніе перевоза чрезъ р. Волгу съ г. Юрьевцѣ, въ трехлѣтіе по 1860 годъ, за что въ трехлѣтіе съ 1857 года платилось въ годъ	431	—	490	—
2) Исправленіе моста чрезъ р. Покшу въ Костромскомъ уѣздѣ На постройку винныхъ магазиновъ въ городахъ:	1,165	15	1,035	—
3) Юрьевцѣ.	9,130	77½	8,400	—
4) Буѣ	6,739	14	6,200	—
5) Лухѣ	—	—	—	—
6) Устройство воротъ съ шлахтаумами въ г. Костромѣ	1,949	96	1,449	—
7) На поставку для Костромской губерніи вина, по сроку 1857—58 годовъ. 400,000 ведръ	—	—	259,000	—
8) Исправленіе 8-ми мостовъ и трубъ, лежащихъ на городской землѣ г. Костромы	872	17½	770	—

Кромѣ означенныхъ въ этой таблицѣ подрядовъ и поставокъ, по слѣдующимъ предметамъ торги не состоялись:

	Сумма назначенная по сметѣ.	
	Руб.	Коп.
1) На исправленіе моста черезъ р. Каченку, въ г. Кологривѣ. . . .	194	42
2) На исправленіе моста черезъ р. Ячмень, въ Юрьевецкомъ уездѣ. .	650	31
3) На устройство забора и карцера при Костромской арестантской ротѣ.	482	13
4) На поставку 600 сажень дровъ, для отопленія той же роты. . . .	—	—
5) На исправленіе поврежденій въ Главной Гауптвахтѣ въ г. Костромѣ.	273	18
6) На исправленіе моста черезъ р. Добрицу, въ Юрьевецкомъ уездѣ. .	—	—
7) На поставку матеріаловъ для постройки одежды и обуви на 75 арестантовъ и 26 нижнихъ чиновъ Костромской арестантской роты.	—	—
8) На поставку провіанта для магазиновъ Костромской губерніи. . .	—	—

Всѣ эти подряды и поставки, за исключеніемъ поставки провіанта для магазиновъ, которая не состоялась за объявленіемъ торговцами цѣнъ за провіантъ выше цѣнъ, назначенныхъ г. Начальникомъ губерніи, не состоялись потому случаю, что не являлись на торги, желающіе принять на себя эти подряды и поставки.

3) Содержаніе почтовыхъ станцій.

Въ отдѣлѣ о путяхъ сообщенія, мы показали какъ число почтовыхъ станцій и содержащихся на нихъ лошадей, такъ равно и число людей, и плату за содержаніе каждой станціи; а потому здѣсь мы сдѣлаемъ только общій выводъ о стоимости содержанія всѣхъ почтовыхъ станцій по губерніи.

За содержаніе всѣхъ станцій, на которыхъ считается 438 лошадей, ежегодно платится 77,688—84 коп. серебромъ, что составляетъ на каждую лошадь съ небольшимъ по 177 руб. серебромъ въ годъ.

4) Содержаніе винныхъ откуповъ и акцизовъ.

Въ 1857 году поступило акцизной суммы съ откупщиковъ 536,100 р., да съ трактирныхъ заведеній 345 руб. Всего выбрано было вина откупщиками 511,093 ²⁷/₁₀₀ ведра, на 1,256,775 руб. 76 коп.

По откупамъ означенныя числа распределены слѣдующимъ образомъ.

Названіе откуповъ.	Количество выбраннаго вина откуп- щиками.	На сумму.		Поступило акцизнаго суммы съ откупщиковъ		Поступило акцизнаго суммы съ трактирныхъ заведеній.	
		Ведра.	Рубли.	Коп.	Рубли.	Коп.	Рубли.
По Костромскому	101,976 ⁶³ / ₁₀₀	260,184	79 ¹ / ₂	163,400	—	150	—
» Нерехтскому	74,731 ⁶⁷ / ₁₀₀	183,482	55	65,200	—	45	—
» Юрьевецкому	50,035 ⁵ / ₁₀₀	129,003	66 ² / ₃	50,000	—	75	—
» Кинешемскому	58,045 ⁵⁰ / ₁₀₀	136,454	83	50,100	—	45	—
» Макарьевскому	43,237 ⁶⁸ / ₁₀₀	118,572	1 ¹ / ₂	39,500	—	—	—
» Варнавинскому	26,360	62,055	84 ¹ / ₂	15,100	—	30	—
» Буйскому	26,123 ⁵⁰ / ₁₀₀	61,040	84 ¹ / ₂	26,100	—	—	—
» Галичскому	38,094 ⁵⁰ / ₁₀₀	89,885	31 ¹ / ₂	50,100	—	—	—
» Солигаличскому	18,534 ⁶⁰ / ₁₀₀	42,979	59 ¹ / ₄	17,600	—	—	—
» Чухломскому	18,692	45,980	91	19,000	—	—	—
» Кологривскому	28,669 ⁴ / ₁₀₀	64,558	9 ¹ / ₂	25,000	—	—	—
» Ветлужскому	26,543 ³⁰ / ₁₀₀	62,577	30	15,000	—	—	—
Всего	511,093³⁷/₁₀₀	1,256,775	76	536,100	—	345	—

Сравнивъ количество выбраннаго вина откупщиками съ числомъ жителей Костромской губерніи, окажется что на каждого жителя вообще приходится безъ малаго по $\frac{1}{2}$ ведра вина, или на взрослога по 1 ведру; а такъ какъ вино преимущественно пьютъ только мужчины, то сравнивъ по уѣздамъ количество выбраннаго вина съ числомъ взрослога мужескаго населенія, окажется что на каждого изъ нихъ придется:

Въ Костромскомъ уѣздѣ слишкомъ по 3 вед. на взрослога муж. пол.							
— Нерехтскомъ — — —	2 ¹ / ₄	«	—	—	—	—	—
— Юрьевецкомъ — — —	2	«	—	—	—	—	—
— Кинешемскомъ — — —	2 ¹ / ₂	«	—	—	—	—	—
— Макарьевскомъ — — —	1 ³ / ₄	«	—	—	—	—	—
— Варнавинскомъ — — —	1 ¹ / ₂	«	—	—	—	—	—
— Буйскомъ — — —	2	«	—	—	—	—	—
— Галичскомъ — — —	1 ³ / ₄	«	—	—	—	—	—
— Солигаличскомъ — — —	1 ¹ / ₂	«	—	—	—	—	—
— Чухломскомъ почти — — —	1 ² / ₃	«	—	—	—	—	—
— Кологривскомъ — — —	1 ² / ₃	«	—	—	—	—	—
— Ветлужскомъ — — —	1 ² / ₃	«	—	—	—	—	—

Разсматривая эту таблицу можно судить, что болѣе всего пьянство развито въ Костромскомъ, Нерехтскомъ, Кинешемскомъ и Юрьевецкомъ уѣздахъ, именно въ тѣхъ, въ которыхъ болѣе всего развита фабричная промышленность; а какъ извѣстно фабричный классъ болѣе всѣхъ склоненъ къ пьянству.

Въ продолженіи 12 лѣтъ съ 1842 по 1853 годъ всѣхъ опившихся въ Костромской губерніи было 265 человекъ, что составляетъ среднимъ числомъ въ годъ 22,08, или по одному опившемуся на 48,260 жителей. Въ первые шесть лѣтъ разсматриваемаго періода опившихся было 148 чело-в., а въ послѣдніе 117; по годамъ эти числа распределены такъ:

Въ 1842 году опившихся было	29
— 1843 — — —	27
— 1844 — — —	17
— 1845 — — —	18
— 1846 — — —	28
— 1847 — — —	29
	Итого 148
въ 1848 — — —	16
— 1849 — — —	26
— 1850 — — —	37
— 1851 — — —	23
— 1852 — — —	7
— 1853 — — —	8
	Итого 117
	Всего . . 265

Всѣхъ питейныхъ и трактирныхъ заведеній въ губерніи считается 394, что составляетъ одно заведеніе на 2,704 д. обоего пола. По городамъ и уездамъ разныя питейныя и трактирныя заведенія распределены какъ ниже показано:

Названіе городовъ.	Питейныхъ домовъ.	Штофныхъ лавочекъ и водочныхъ магазиновъ	Ренско-выхъ погребовъ.	Трактирныхъ заведеній.	Итого.	Сколько приходится душъ обоего пола на одно заведеніе.
Кострома	23	2	5	12	} 42	451
Уздъ	21	9	1	5		
Кинешма	6	1	2	2	} 11	245
Уздъ	10	8	1	2		
Юрьевецъ	5	2	2	1	} 10	238
Уздъ	19	6	2	3		

Нерехта	3	3	3	2	}	11	406
Уѣздъ	24	8	2	2		36	3,742
Макарьевъ	3	1	—	2	}	6	644
Уѣздъ	21	3	—	—		24	4,416
Галичь	4	2	3	5	}	14	463
Уѣздъ	10	10	—	—		20	4,450
Буй	1	2	1	1	}	5	426
Уѣздъ	6	10	1	1		18	2,906
Чухлома	3	4	1	2	}	10	240
Уѣздъ	5	5	—	1		11	4,409
Солигаличь	2	1	2	3	}	8	337
Уѣздъ	8	8	—	—		16	3,125
Кологривъ	1	1	2	1	}	5	296
Уѣздъ	7	10	1	2		20	3,505
Ветлуга	1	1	2	1	}	5	515
Уѣздъ	7	9	—	—		16	3,981
Варнавинъ	1	1	2	1	}	5	198
Уѣздъ	6	7	1	—		14	5,621
Итого	197	114	34	49		394	2,704

б) О СУММАХЪ, ОТПУСКАЕМЫХЪ НА ПЕНСИИ И ЕДИНОВРЕМЕННЫЯ ПОСОБИЯ.

Въ теченіи 1857 года отпущено было разнымъ лицамъ на пенсіи 73,963 руб. 81³/₄ коп., и на единовременныя пособія 3,073 р. 54 коп., изъ числа лицъ получающихъ пенсіи считается:

1) *Военныхъ:*

Генераловъ	3
Штабъ Офицеровъ	66
Оберъ Офицеровъ	78
Итого	147

Въ томъ числѣ получаютъ пенсіи:

На счетъ Кабинета Его Императорскаго Величества:

Оберъ Офицеръ 1

На счетъ Капитула Россійскихъ Императорскихъ и Царскихъ орденовъ:

Генераловъ 1

Оберъ Офицеровъ 2

2) Семействъ Военныхъ:

Генераламъ	2
Штабъ-Офицерамъ	22
Оберъ-Офицерамъ	34
Итого	58

3) Гражданскаго Вѣдомства:

Чиновъ первыхъ 5-ти классовъ	4
— 6-го, 7-го и 8-го —	65
— прочихъ классовъ	109
Итого	178;

въ томъ числѣ получаютъ пенсіи:

На счетъ Кабинета Его Императорскаго Величества.

Изъ чиновъ первыхъ 5-ти классовъ 1.

На счетъ Капитула Россійскихъ Императорскихъ и Царскихъ орденовъ:

Изъ чиновъ 6-го, 7-го и 8-го классовъ 1.

4) Семействъ чиновъ Гражданскаго вѣдомства:

Первыхъ 5-ти классовъ 2.

6-го, 7-го и 8-го классовъ. 51.

Прочихъ классовъ 150.

Итого 203.

Вотъ вѣдомость о количествѣ пенсіонеровъ, выданныхъ въ 1857 году.

	Число лицъ.	С у м м а.	Среднее число на 1 лицо.
1) Военными чинами:			
Генераламъ и ихъ семействамъ	5	3,379 р. 47 ¹ / ₂ к.	675 р. 89 к.
Штабъ-Офицерамъ	88	15,005 » 39 »	170 » 51 »
Оберъ-Офицерамъ	112	11,468 » 36 ¹ / ₄ »	102 » 39 »
Итого	205	29,853 » 22 ³ / ₄ »	145 » 62 »
Нижшими чинами	—	7,420 » 51 ¹ / ₄ »	
Всего	—	37,273 » 74 »	
2) Гражданскими чинами:			
Изъ 5-ти классовъ	6	1,178 » 73 »	196 р. 45 к.
Изъ 6-го, 7-го и 8-го классовъ	116	19,725 » 14 »	170 » 5 »
Прочихъ классовъ	289	14,970 » 5 ³ / ₄ »	57 » 80 »
Итого	381	35,873 » 92 ³ / ₄ »	94 » 15 »
3) Военными лицами	—	726 » 15 »	

И такъ военнымъ чинамъ выдано пенсіоновъ на каждаго среднимъ числомъ по 145 руб. 62 к., а гражданскимъ по 94 р. 15 к., т. е. средняя цифра пенсіоновъ военныхъ чиновъ въ $1\frac{1}{2}$ раза болѣе средней цифры гражданскихъ.

Здѣсь показаны среднія числа выдаваемыхъ пенсіоновъ по чинамъ.

	Военнымъ.	Гражданскимъ.	Отношеніе военныхъ пенсіоновъ къ гражданскимъ.
Генераламъ	по 675 р. 89 к.	по 196 р. 45 к.	$3\frac{1}{2} : 1$
Штабъ-Офицерамъ	» 170 » 51 »	» 170 » 5 »	1 : 1
Оберъ-Офицерамъ	» 102 » 39 »	» 57 » 80 »	2 : 1
Вообще	» 145 » 62 »	» 94 » 15 »	$1\frac{1}{2} : 1$

Единовременныхъ пособій было выдано:

	Сумма.
<i>Военнымъ чинамъ:</i>	
Генераламъ	1,260 р. 90 к.
Штабъ-Офицерамъ	461 » — »
Оберъ-Офицерамъ	35 » — »
Нижнимъ чинамъ	11 » 90 »
<i>Гражданскимъ чинамъ:</i>	
6-го, 7-го и 8-го классовъ.	270 » — »
Отъ 9-го до 14-го классовъ	520 » 12 »
Духовнымъ лицамъ	514 » 62 »
Всего	3,073 » 54 »

в) ДВИЖЕНИЕ ИМУЩЕСТВЪ.

Имущества могутъ переходить изъ рукъ въ руки разными способами, такъ напримѣръ посредствомъ обыкновенной продажи, по духовнымъ завіщаніямъ, по раздѣльнымъ актамъ и т. п.

Но собрать свѣдѣнія о полномъ движеніи поземельной собственности нѣтъ никакой возможности, потому что юридическіе акты на владеніе совершаются въ присутственныхъ мѣстахъ во всѣхъ городахъ, къ какой бы губерніи имѣнія ни принадлежали.

Мы имѣемъ свѣдѣнія о переходѣ имѣній по всѣмъ актамъ, совершеннымъ въ Костромской гражданской палатѣ, за 10-ть лѣтъ, съ 1848 по

Итого перешедшихъ имѣній разными способами въ теченіи 10-ти лѣтъ, съ 1848—1857 годъ, было 2,338—мь на сумму 6,480,124 руб. серебромъ. Среднимъ числомъ въ годъ 234 имѣнія на 658,012 руб.

Болѣе всего перешло имѣній по купчимъ крѣпостямъ и духовнымъ завѣщаніямъ, а менѣе по запродажнымъ записямъ. Вообще, въ разсматриваемый нами періодъ времени, отношеніе перешедшихъ имѣній по разнымъ актамъ, выражается слѣдующими цифрами на 100.

По купчимъ крѣпостямъ	61 ¹ / ₄
— духовнымъ завѣщаніямъ	15 ¹ / ₄
— раздѣльнымъ актамъ	7
— дарственнымъ записямъ	6 ¹ / ₄
— даннымъ владѣннымъ	6 ¹ / ₄
— условіямъ	3 ¹ / ₄
— отдѣльнымъ актамъ	³ / ₅
— запродажной записи	¹ / ₃

Изъ означенной таблицы видно, что средняя цѣнность всѣхъ перешедшихъ имѣній опредѣляется въ 2,800 руб. серебромъ; а средняя цѣнность имѣній проданныхъ—въ 1,400 руб. серебромъ; слѣдовательно продаются имѣнія болѣею частью незначительныя.

Если будемъ разсматривать продажу имѣній по уѣздамъ, то увидимъ, что самое значительное число имѣній и душъ было продано въ Галичскомъ, Кинешемскомъ и Костромскомъ уѣздахъ, которые отличаются дробностію имѣній. Самая же малая продажа имѣній была въ Варнавинскомъ, Ветлужскомъ и Макарьевскомъ уѣздахъ, именно въ тѣхъ, гдѣ находятся по преимуществу большія помѣщичьи имѣнія.

Изъ нижеприложенной таблицы видно, что на большую или меньшую продажу имѣній должно еще имѣть вліяніе и близость или отдаленность уѣздовъ отъ губернскаго города.

Въ слѣдующей таблицѣ показано число проданныхъ душъ въ каждомъ уѣздѣ, съ 1847 по 1856—й годъ включительно, по купчимъ, совершеннымъ въ Костромской гражданской палатѣ.

Въ Кинешемскомъ уѣздѣ	1,617	душъ	на	201,958	руб. сер.
— Галичскомъ	—	1,579	»	»	224,548 — —
— Костромскомъ	—	1,520	»	»	171,657 — —
— Нерехтскомъ	—	1,222	»	»	149,431 — —
— Юрвецкомъ	—	919	»	»	82,886 — —

Въ Буйскомъ	уѣздѣ	878	душъ	на	102,125	руб. сер.
— Солигаличскомъ	—	778	»	»	81,512	— —
— Кологривскомъ	—	647	»	»	74,603	— —
— Чухломскомъ	—	516	»	»	76,295	— —
— Макарьевскомъ	—	333	»	»	55,472	— —
— Ветлужскомъ	—	135	»	»	14,390	— —
— Варнавинскомъ	—	58	»	»	6,677	— —
Итого . .		10,202	д.	на	1,241,554	— —

Что составить среднимъ числомъ въ годъ 1,020 душъ на 124,155 руб. серебромъ. Если сравнимъ число душъ ежегодно продаваемыхъ съ общимъ числомъ крѣпостныхъ, то окажется, что ежегодно переходитъ по купчимъ, отъ однихъ владѣльцевъ къ другимъ, съ небольшимъ $\frac{1}{3}\%$ общаго числа помѣщичьихъ крестьянъ, или изъ 10,000 душъ почти 35.

ГЛАВА IV.

ОБРАЗОВАННОСТЬ.

А) РЕЛИГИОЗНОЕ ОБРАЗОВАНИЕ.

а) ВЪРОИСПОВѢДАНІЕ.

Жители Костромской губерніи принадлежать, за не многими исключеніями, къ господствующему—православному вѣроисповѣданію;—число послѣдователей онаго простирается до 501,005 душъ мужскаго пола и 551,144 душъ женскаго, въ томъ числѣ единовѣрцевъ 1,174 души мужскаго пола и 1,377 женскаго. Подробное распредѣленіе жителей по религіямъ въ разныхъ уѣздахъ, показано въ таблицѣ, приложенной къ статьѣ о раздѣленіи жителей по вѣроисповѣданіямъ.

Расколы въ Костромской губерніи существуютъ съ давнихъ временъ. По свѣдѣніямъ доставленнымъ Духовною Консисторіею, раскольниковъ въ настоящее время считается 5,077 душъ мужскаго пола и 7,332 души женскаго; но надобно предполагать, что число это значительно менѣе дѣйствительнаго. — Кромѣ раскольниковъ явныхъ, т. е. числящихся по официальнымъ свѣдѣніямъ, въ Костромской губерніи, должно быть гораздо большее число раскольниковъ тайныхъ, которые могутъ быть извѣстны развѣ только мѣстнымъ жителямъ.

Въ прежнее время тайныхъ раскольниковъ не было; но когда въ 1833 году, по распоряженію Высшаго Начальства, приказано было составить именные списки раскольникамъ, и съ этихъ поръ поступленіе и совращеніе въ расколъ православныхъ стали преслѣдовать закономъ гражданскимъ,

то это заставило новыхъ раскольниковъ тщательно скрывать себя отъ мѣстнаго начальства. Законъ требуетъ, чтобы дѣти рожденныя отъ раскольниковъ были крещены въ православіе, чтобы браки совершались въ церквахъ православныхъ священниками и, наконецъ явные или записные раскольники, обяываются при бракахъ давать подписку о присоединеніи ихъ къ православію или единовѣрью.—Послѣ этого нѣкоторые изъ нихъ рѣшаются исполнять эти два таинства (крещенія и брака), но потомъ приносятъ покаяніе въ этой слабости своимъ наставникамъ и такимъ образомъ изъ раскольниковъ явныхъ, дѣлаются раскольниками тайными,—потому что, послѣ совершенія этихъ таинствъ, они числятся уже православными.

Другіе раскольники, болѣе зажиточные и болѣе упорные, уклоняются отъ исполненія этихъ священныхъ обязанностей, подъ видомъ разныхъ промысловъ, или какихъ либо другихъ причинъ, принуждающихъ ихъ отлучаться изъ своихъ приходоу, а потомъ съ помощію денегъ, находятъ возможность считаться также православными. Причины эти заставляютъ предполагать, что раскольниковъ въ Костромской губерніи должно быть несравненно болѣе, нежели сколько ихъ до сихъ поръ открыто.

Въ Костромской губерніи существуютъ 6-ть главныхъ сектъ. 1-я) *Поповщинская*, 2-я) секта *Перекрещенцевъ*, или такъ называемая *Поморская*, 3-я) *Нѣтовщина* или *Спасово согласіе*, 4-я) *Хлыстовская* секта, 5-я, секта *Скопцевъ* и 6-я) секта *Странниковъ* или *Бѣгуновъ*.

Слѣдующая таблица показываетъ подробное распредѣленіе раскольниковъ по сектамъ.

	муж.	женщ.
Поповщинской	2,161	— 3,373
Секты перекрещенцевъ или поморской . . .	1,816	— 2,715
Федосѣевской	65	— 254
Нѣтовщины или Спасово согласіе	1,030	— 986
Скопцевъ	5	— 4

Итого . . . 5,077 — 7,332

Число же послѣдователей Хлыстовской секты и секты Странниковъ или Бѣгуновъ не извѣстно, потому что они тщательно скрываются, какъ отъ духовенства, такъ и отъ земской полиціи.

Изъ общаго числа раскольниковъ считается:

	мужч.	женщ.
Купцевъ	10 —	21
Мѣщанъ	76 —	352
Крестьянъ	4,985 —	6,889
Солдатъ и солдатокъ	6 —	69
Чиновница (вдова)	» —	1
Итого.	5,077 —	7,332

По уѣздамъ раскольники распределены, какъ показано въ прилагаемой таблицѣ:

	Мужч.	Женщ.	Итого.
Губернскій г. Кострома	8	24	32
Заштатн. г. Судиславль	9	94	103
Уѣздъ Костромской	80	322	402
Заштатн. г. Плесь	28	56	84
Уѣздъ Нерехтскій	166	494	660
Уѣздный г. Юрьевецъ	4	4	8
Уѣздъ Юрьеveckій	179	272	451
Уѣздъ Макарьевскій	802	457	1,259
Уѣздный г. Кивешма	—	5	5
Уѣздъ Кинешемскій	224	649	873
Уѣздный г. Галичь	13	58	71
Уѣздъ Галичскій	22	117	139
Уѣздн. г. Чухлома	2	6	8
Уѣздъ Чухломскій	14	70	84
Уѣздн. г. Солигаличь	1	23	24
Уѣздъ Солигаличскій	6	17	23
— Буйскій	18	73	91
Уѣздн. г. Ветлуга	1	—	1
Уѣздъ Варнавинскій	3,500	4,591	8,091
Итого въ городахъ . . .	66	270	336
Итого въ уѣздахъ . . .	5,11	7,062	12,073
Всего въ губерніи . . .	5,077	7,332	12,409

За тѣмъ приводимъ нѣсколько свѣдѣній о каждой изъ раскольническихъ сектъ, находящихся въ Костромской губерніи.

1) *Поповщинская.*

Секта эта, возникшая отъ Аввакума и Никиты Пустосвята и укоренившаяся въ Россіи, въ слѣдствіе стоглаваго собора и исправленія духовныхъ книгъ, при Патріархѣ Никонѣ, раздѣлилась потомъ на многіе отдѣлы и толки, которыхъ ученіе не имѣетъ особенной важности и относится только до нѣкоторыхъ церковныхъ обрядовъ. Раскольники поповщинской секты не признаютъ Православныхъ Священниковъ, а принимаютъ у себя бѣглыхъ поповъ; молятся только образамъ стариннаго греческаго письма; крестятся двухъ перстнымъ крестомъ, не признаютъ святыхъ угодниковъ, явившихся послѣ Никона, служатъ по книгамъ, печатаннымъ при Патріархахъ: Іовѣ, Гермогенѣ, Іосафѣ и Іосифѣ; почитаютъ осьмиконечный крестъ; служатъ на семи просфорахъ; ходятъ при обрядахъ по солнцу и наконецъ не признаютъ нигдѣ на землѣ церкви, а совершаютъ таинства своими дарами у себя въ домахъ, или сами, или посредствомъ бѣглыхъ священниковъ.

Изъ раскольниковъ этой секты есть много фанатиковъ, которые дѣйствительно придерживаются своего ученія изъ убѣжденія въ правотѣ своихъ религіозныхъ понятій. Послѣдователи этой секты считаютъ въ числѣ своихъ главныхъ сектаторовъ и покровителей важнѣйшихъ купцовъ въ Москвѣ, Ростовѣ, Черниговской губерніи, между Стародубскими раскольниками и въ Бессарабіи.

Въ Костромской губерніи Поповщинская секта наиболѣе укоренилась въ сѣверной, сѣверо-западной и юго-западной частяхъ Костромскаго уѣзда, въ селеніяхъ, принадлежащихъ вѣдомству Государственныхъ Имуществъ, въ восточной полосѣ Варнавинскаго уѣзда, между крестьянами удѣльнаго вѣдомства; въ юго-восточной полосѣ Нерехтскаго уѣзда, въ имѣніяхъ богатыхъ помѣщиковъ; въ юго-восточной части Макарьевскаго уѣзда, въ казенныхъ и удѣльныхъ селеніяхъ; въ г. Галичѣ и его окрестностяхъ и въ Буйскомъ уѣздѣ, въ помѣщичьихъ имѣніяхъ, въ окрестностяхъ с. Чудятина.

2) *Секта Перекрещенцевъ.*

Перекрещенцы, или такъ называемые Поморяне, суть послѣдователи Даниила Викулина, (церковнаго дьячка шумскаго погоста), который былъ

первымъ основателемъ безпоповщины; онъ жилъ въ царствованіе Императора Петра Великаго и построилъ близъ Онежскаго озера на р. Выгѣ, Выгорѣцкій Монастырь, откуда выходили лжепророки и лжеапостолы. Послѣдователи этой секты презираютъ православныхъ священниковъ, таинства ими совершаемыя называютъ оскверненіемъ, и потому поступающихъ въ ихъ секту всегда исповѣдуютъ и перекрещиваютъ вновь; не молятся за Царя, не только не признаютъ браковъ, но называютъ бракъ блудомъ и ересью и сами живутъ всё блудно и любострастно. Ненависть и презрѣніе ихъ къ православнымъ и даже къ послѣдователямъ другихъ сектъ доходятъ до послѣднихъ предѣловъ.

Поморская секта раздѣляется на множество разныхъ толковъ и согласій, но различить ихъ весьма трудно. Въ Костромской губерніи есть раскольники этой секты, придерживающіеся Федосѣевскаго согласія. Федосѣевцы или Федосіанцы отпали, какъ извѣстно, отъ первоначальныхъ Поморянъ, за то, что послѣдніе отвергаютъ надпись на крестѣ, Пилатомъ написанную І, Н, Ц, І, во вторыхъ, что поморяне не очищаютъ молитвою и покояніемъ съѣстные припасы, купленные на базарѣ; наковецъ главная причина отпаденія Федосіанцевъ была та, что Поморяне стали, въ слѣдствіе принужденія правительства, въ царствованіе Императрицы Анны Іоанновны, молиться за царя, безъ употребленія однако же Императорскаго титула.

Чиновникъ, посланный Императрицею для изслѣдованія поступковъ раскольниковъ поморской секты былъ вѣкто Самаринъ, и Федосѣевцы, въ насмѣшку за уступки, сдѣланныя въ то время Поморянами, стали называть ихъ Самарянами. Федосѣевцы не молятся за Царя и до настоящаго времени.

Секта Перекрещенцевъ сильнѣе и болѣе другихъ толковъ расплодилась въ Россіи, она раздѣляется на Старопоморскую или Старшовщину и Новопоморскую. Одну изъ нихъ раскольники называютъ вѣрою крѣпкою, а другую вѣрою слабою. Федосѣевщина есть вѣра крѣпкая, потому что уставы этого согласія гораздо строже уставовъ другихъ сектъ; она считаетъ между прочимъ всякое сообщеніе съ православными за великій грѣхъ и даже съѣстные припасы, купленные у православныхъ, должны очищаться постомъ и покаяніемъ.

Въ случаѣ принужденія мѣстнаго Начальства, Земской полиціи или помышленниковъ, раскольникъ можетъ идти къ обѣднѣ въ православную церковь и для избѣжанія наказанія, можетъ даже быть у исповѣди, но за то на него налагается извѣстное число поклоновъ, молитвъ и продолжительный постъ. Съ бывшаго у Св. причастія, хотя бы это сдѣлано было для скрытія

себя передъ Начальствомъ и для избѣжанія наказанія, взыскивается еще стрѣже,—ему уже трудно получить прощеніе отъ Бога за этотъ поступокъ; тому же, кто принялъ таинство елеосвященія отъ православнаго священника, нѣтъ болѣе спасенія, душа его погибла безвозвратно, на немъ уже лежитъ печать Антихриста и съ этой минуты онъ сдѣлался его приверженцемъ и послѣдователемъ. Раскольники даже не принимаютъ въ свою секту принявшаго таинство елеосвященія. Трудно исчислить весь вредъ, проистекающій отъ ученія раскольниковъ секты перекрещенцевъ, такъ въ удѣльныхъ имѣніяхъ Варнавинскаго уѣзда безнравственность раскольниковъ доходитъ до того, что браковъ въ православныхъ церквахъ почти не бываетъ. Раскольникъ, когда приходитъ ему время завестись хозяйкой, беретъ къ себѣ въ домъ дѣвушку изъ другаго семейства съ согласія родителей и живетъ съ нею какъ съ женою.

Въ слѣдствіе такихъ сожителствъ, здѣсь образовалось нѣчто въ родѣ особенной секты; живущіе такимъ образомъ называютъ себя *самокрутами*, т. е. округившимися или женившимися сами себя. Ежегодно является на свѣтъ въ такихъ приходахъ множество незаконнорожденныхъ дѣтей, какъ это особенно замѣтно въ Уренской волости, Варнавинскаго уѣзда, въ приходахъ: Семеновскомъ, Уренскомъ и Карповскомъ. Кромѣ своей безнравственности Перекрещенцы и особенно Θεодосіане отличаются еще отъ другихъ раскольниковъ явнымъ хуленіемъ православной церкви и ея уставовъ, своею дерзостью, совращеніемъ въ расколъ православныхъ, пристанодержательствомъ бѣглыхъ раскольниковъ и, наконецъ, духомъ непокорности и вражды къ настоящему порядку вещей.

Въ Костромской губерніи секта перекрещенцевъ наиболѣе укоренилась въ удѣльныхъ имѣніяхъ Варнавинскаго уѣзда, въ Уренскомъ и Тонкинскомъ приказахъ; въ томъ же уѣздѣ въ помѣстьяхъ Князя Ливена; въ юго-восточной части Костромскаго уѣзда; во всей западной полосѣ Нерехтскаго уѣзда, во всемъ Чухломскомъ уѣздѣ, въ восточной части Солигаличскаго и отчасти въ юго-западной части Макарьевского уѣзда.

3) *Нѣтовщина или Спасово согласіе.*

Основателемъ этой секты былъ нѣкто Косма, безграмотный мужикъ. Онъ первый запрещалъ безпоповщинѣ перекрещивать, и многіе, вопреки всѣмъ перекрещенцамъ, послѣдовали Космѣ и оставили перекрещивать. Послѣдователи этой секты, отвергая всѣ таинства, говорятъ, что нѣтъ нынѣ ни въ чемъ благодати на землѣ, а все взято на небо. Уповая на одно-

го Спасителя, утверждают, что онъ одинъ знаетъ, какъ и чѣмъ спасти грѣшниковъ. Они также, какъ и Поморяне, отвергаютъ бракъ, какъ таинство, и полагаютъ времена антихриста уже наступившими.

Раскольники этой секты, сравнительно съ другими раскольниками, нравственны и кротки, хотя они тоже чуждаются православныхъ, однако же не имѣютъ къ нимъ той вражды, какую имѣютъ ко всѣмъ вообще мірянамъ перекрещенцы. Нѣтовцы не имѣютъ поповъ, потому что не совершаютъ ни какихъ таинствъ, но во время своихъ собраній для молитвъ, ихъ наставники читаютъ имъ книги духовнаго содержанія и поютъ духовныя пѣсни.

Духомъ нѣтовщины наиболѣе заражены, вся южная часть Кинешемскаго уѣзда, въ имѣнιάхъ удѣльныхъ и помѣщичьихъ и особенно между богатыми Кинешемскими купцами; сѣверная часть Юрьевоцкаго уѣзда близъ сель: Семеновскаго, Макатова и Троицкаго, между помѣщичьими крестьянами; юго-западная часть Макарьевскаго уѣзда, въ имѣнιάхъ казенныхъ и удѣльныхъ, въ приказахъ: Ковернинскомъ и Боярскомъ и въ Скоробогатовскомъ обществѣ, а также Селитское общество Галичскаго уѣзда, того же вѣдомства.

4) Хлыстовская секта.

Секта хлыстовъ существуетъ въ Костромской губерніи съ давнихъ временъ, можно полагать даже, что она здѣсь получила свое начало. Учене хлыстовъ, какъ извѣстно, въ высшей степени безнравственно и разрушаетъ всѣ связи семейныя, которыя служатъ краеугольнымъ камнемъ общественнаго благосостоянія. Определительно нельзя ничего сказать объ ученіи хлыстовъ, потому что поступающій въ хлыстовщину даетъ страшную клятву хранить въ тайнѣ и цѣль и обряды своей секты. Въ народѣ ходитъ молва, что кто нарушитъ клятву, тотъ всегда потомъ погибаетъ жертвою мщенія хлыстовъ. Изъ разказовъ священниковъ, бурмистровъ и крестьянъ, видно, что хлысты собираются ночью почти въ каждую субботу и наканунѣ всѣхъ двенадцатыхъ праздниковъ, сперва они молятся, то есть читаютъ какія то особенныя молитвы, перемѣшивая ихъ со словами безъ всякаго смысла, потомъ садятся за обильную трапезу и наконецъ, послѣ сытнаго и роскошнаго ужина, тушатъ въ избахъ огня и предаются безчинствамъ.

Не рѣдко мать и сынъ, отецъ и дочь, братъ и сестра состоятъ въ одно и тоже время въ этой сектѣ, и такимъ образомъ, во время ихъ тайныхъ собраній, происходятъ между ними постоянныя кровосмѣшенія.

Хлысты собираются на молитву и на любовь весьма тайно, и гдѣ бы-

вають собранія, тамъ ставятся караульщики съ дубинами, которые никого не допускають приближаться къ себѣ. У хлыстовъ есть богородица, которая обыкновенно избирается изъ красивѣйшихъ женщинъ; въ прежнѣе время была богородицею, знаменитая въ хлыстовской сектѣ, въ Костромской губерніи, Ульяна Васильевна; въ настоящее время у нихъ служить богородицею, какъ говорятъ, дочь крестьянина Федора Петрова, дѣвица Александра 26 лѣтъ, проживающая въ Богословской слободѣ, близъ города Судиславля, въ приходѣ села Баранъ.

Въ пищу хлысты употребляютъ все сладкое и всѣмъ другимъ яствамъ предпочитаютъ медъ; мяса они не ѣдятъ, вина и другихъ хмѣльных напитковъ тоже не употребляютъ.

Зная что правительство въ особенности преслѣдуетъ ихъ ученье, хлысты всячески скрываютъ себя отъ духовенства; они ежегодно бываютъ у исповѣди и Св. причастія и во всѣ праздничные дни весьма усердно посѣщаютъ церковь. Эта секта не только что у православныхъ крестьянъ, но даже и между раскольниками другихъ сектъ, находится въ презрѣніи.

Отличительные признаки хлыстовъ суть слѣдующіе: мушны носятъ бѣлыя рубахи ниже колѣнъ, а женщины повязываютъ головы бѣлыми платками, особенно во время похоронъ; постовъ хлысты не соблюдаютъ; сапоговъ, даже самые зажиточные, не носятъ, въ нѣкоторыхъ мѣстахъ хлысты носятъ еще постоянно теплыя зимнія шапки съ разрѣзомъ въ двухъ мѣстахъ и съ шишками спереди. Почти всѣ принадлежащіе къ хлыстовской сектѣ, имѣютъ лица блѣдныя и изнуренныя; они чрезвычайно кротки, ласкательны и низко-поклонны. Изъ женскаго пола въ эту секту поступаютъ большею частью дѣвицы, а если замужны поступать въ хлыстовщину, то перестаютъ жить съ мужьями. Въ своихъ наружныхъ признакахъ, хлысты имѣютъ очень большое сходство съ скопцами, но безъ освидѣтельствованія нельзя удостовѣриться, къ которой именно сектѣ принадлежатъ; даже не вездѣ извѣстно названіе хлыстовъ, гдѣ они находятся, потому что сельскіе священники и православные крестьяне даютъ послѣдователямъ этой секты разныя наименованія, впрочемъ можетъ быть эти разныя названія, означаютъ разные толки одной и той же секты.

Въ Нерехтскомъ уѣздѣ хлысты извѣстны подъ именемъ *Лядовъ*; въ Кинешемскомъ—подъ именемъ *Ханжей*; вѣроятно потому, что исполняя всѣ таинства въ православныхъ церквахъ, для скрытія себя предъ Начальствомъ, они между тѣмъ состоятъ въ расколѣ; въ сѣверной части Костромскаго уѣзда—подъ именемъ *Вертуновъ*, потому что во время молитвы безпрестанно повертываются; въ южной части Костромскаго уѣзда

подъ именемъ *Халжей*; наконецъ въ сѣверной полосѣ Юрьевецкаго уѣзда ихъ называютъ просто *Хлыстами*; а въ удѣльныхъ имѣніяхъ того же уѣзда, въ разныхъ приходяхъ, около посада Пучежа, они называются *Купидонами*. Но отъ чего хлыстамъ дано это послѣднее названіе, равно почему ихъ называютъ *Лядами*—не извѣстно. Если же вѣрить простому народу, то названіе Лядовъ есть ругательное слово между крестьянами, и вѣроятно отъ него же произошло слово лядящій; здѣсь существуетъ даже поговорка *негодень какъ лядъ*.

5) Секта Скопцевъ.

Ученые скопцевъ и главная цѣль всѣмъ извѣстны. Производящій операцію называется у Скопцевъ *богомъ* и его привозятъ сюда съ Кавказа. Операція оскотенія нынѣ измѣнена и ограничивается подрѣзываніемъ только нѣкоторыхъ жилъ. Оскопившихъ себя и уже возвращенныхъ на мѣсто прежняго жительства въ Костромской губерніи считается 9-ть душъ обо-его пола. Секта эта нѣсколько разъ появлялась здѣсь въ разныхъ мѣстахъ. Въ Юрьевецкомъ уѣздѣ существуетъ эта секта съ недавняго времени въ двухъ приходяхъ: с. Филисова и Вознесенскаго: Многія лица въ деревняхъ Панино, Гонино и Першино подозрѣваются и нынѣ въ оскотеніи, но безъ освидѣтельствованія нельзя узнать къ какой именно сектѣ принадлежатъ крестьяне означенныхъ деревень, потому что въ образѣ жизни и въ нѣкоторыхъ своихъ предразсудкахъ, скопцы имѣютъ много общаго съ хлыстами. Въ Макарьевскомъ уѣздѣ открыта секта скопцевъ въ приходѣ села Ковернина, въ деревнѣ Талицѣ: Въ Кинешемскомъ уѣздѣ близъ села Вичуги, лѣтъ пять тому назадъ, была открыта секта скопцевъ, извѣстная подъ именемъ *Духовное Пиво*. Ученые секты Духовное Пиво различается отъ секты обыкновенныхъ скопцевъ тѣмъ только, что самая операція оскотенія у раскольниковъ этой секты производится различнымъ образомъ, смотря по лѣтамъ оскотняемаго:

6) Секта Странниковъ.

Секта Странниковъ или Бѣгуновъ, основанная лѣтъ 50 тому назадъ отщепенцемъ Филиповскаго согласія, Евфиміемъ, въ Ярославской губерніи, перешла сюда около 1835 года изъ села Сопелки и распространяется до сихъ поръ, въ Костромской губерніи, главнымъ наставникомъ этого согласія, Федоромъ Ивановымъ, бѣглымъ кантонистомъ, который по слухамъ имѣетъ пристанище въ Кинешемскомъ и Костромскомъ уѣздахъ, а иногда отправляется въ Нижегородскую губернію, для привлеченія въ странническій согласъ другихъ сектаторовъ.

Быстрое распространение учения странниковъ въ Костромской губерніи, свидѣтельствуеть о необыкновенной дѣятельности этого вреднаго сектатора.

Въ 1850 году въ Костромѣ была учреждена особая коммисія для поимки Ѳедора Иванова и его сообщниковъ; 18 человекъ бѣгуновъ были пойманы и преданы суду, а Ѳедоръ Ивановъ, хотя и былъ пойманъ въ 1858 году, близъ села Вичуги, Кинешемскаго уѣзда, но, съ помощью своихъ единомышленниковъ, успѣлъ убѣжать съ дороги, во время его препровожденія изъ Кинешмы въ г. Кострому. Не смотря на самыя дѣятельныя мѣры къ поимкѣ его, всѣ старанія остались безъ успѣха; слухи носились о появленіи его сперва близъ г. Нерехты, потомъ во Владимірской губерніи, близъ села Иванова, наконецъ въ Нижегородской губерніи, откуда онъ отправился въ Пермскую губернію. Странники, принимая всѣ ученія раскольниковъ, секты перекрещенцевъ, полагають еще, что для достиженія небснаго царствія, необходимо разорвать всякую связь съ міромъ и быть гониму, угнетаемому на землѣ и не признавать надъ собою ни какой земной власти; для чего, поступающій въ секту странниковъ, долженъ прежде всего уничтожить свой паспортъ и всѣ свои документы о званіи, оставить свой домъ, своихъ родныхъ, скитаться въ пустыняхъ, скрываться на чужой сторонѣ и быть одержимымъ страхомъ преслѣдованія и наказанія. Такое предубѣжденіе основываютъ на томъ, что Иисусъ Христосъ, во время земной жизни, не имѣлъ мѣста, гдѣ преклонить Свою главу. Земная власть, по ихъ ученію, считается властію Антихриста, а признающій эту власть — слугою Антихриста. Бѣгуны, не имѣя постоянного мѣста, питаются подаваніемъ, принося молитвы не за благотворителей, а только за самую милостыню, въ томъ предположеніи, что она истекаетъ отъ Бога.

Кромѣ Бѣгуновъ или Странниковъ, къ этой же сектѣ принадлежать такъ называемые Страннопримцы, то есть люди, укрывающіе у себя бѣглыхъ, готовящихся поступить въ странничество. Въ последнее время, раскольники всѣхъ безповоцинскихъ сектъ, стали укрывать у себя Бѣгуновъ и для этого устраиваютъ въ своихъ домахъ тайники, въ которыхъ скрываются странники во время обыска, или пріѣзда незнакомыхъ людей. Тайники эти устраиваются такъ искусно, между двойными стѣнами и въ подпольяхъ, что обнаружить ихъ можно только по тщательномъ осмотрѣ всей избы.

Секта странниковъ и въ особенности страннопримцевъ, сильно укоренилась въ Нерехтскомъ уѣздѣ, въ городѣ Плесь и его окрестностяхъ, также въ деревняхъ, близъ села Писцова и села Середы, гдѣ многіе изъ

раскольниковъ, секты перекрещенцевъ, подозрѣваются въ укрывательствѣ Бѣгуновъ. Въ Кинешемскомъ уѣздѣ, близъ села Углицы, Хрѣновскаго и Вичуги, существуетъ пристанодержательство у крестьянъ Спасова Соголасія, изъ коихъ многіе и сами ушли въ странство. Въ приходѣ села Братманъ, у крестьянъ удѣльнаго вѣдомства, пристають странники въ большомъ числѣ; въ приходѣ села Даниловскаго, удѣльнаго же вѣдомства, въ деревняхъ Денисовѣ и Лыкинѣ, многіе раскольники занимаются страннопримствомъ. Въ приходѣ села Георгіевскаго, въ помѣщичьихъ имѣніяхъ, скрываются странники, устраивая въ лѣсахъ землянки, въ которыхъ временно проживаютъ бѣгле. Въ Юрьевецкомъ уѣздѣ, секта бѣгуновъ появилась недавно и существуетъ еще только въ двухъ мѣстахъ: въ селѣ Филисовѣ и въ приходѣ погоста Троицкаго. Въ Костромскомъ уѣздѣ странники распространили свое ученіе въ послѣднее время въ деревняхъ, лежащихъ на берегу р. Волги, противъ города Плеса, близъ селъ: Краснаго, Здемирова, Сунгурова, Прискокова и другихъ; здѣсь говорятъ, съ каждымъ годомъ замѣтно увеличивается число послѣдователей страннической секты.

Учене странниковъ легко принимается послѣдователями всѣхъ сектъ. Замѣтно также, что многіе и не по расколу, а изъ корыстолюбивыхъ видовъ даютъ у себя приютъ христовымъ людямъ (такъ называютъ себя странники), что особенно замѣчено въ деревнѣ Коробовѣ, гдѣ проживаютъ бѣлопашцы—потомки Ивана Сусанина, пользующіеся особыми правами, которыя между прочимъ избавляютъ ихъ отъ надзора Земской полиціи, не имѣющей права, безъ особаго разрѣшенія, вѣзжать въ деревню Коробово. Это послѣднее обстоятельство заставило странниковъ искать дружбы и покровительства бѣлопашцевъ.

Всѣ расколы поддерживаются и распространяются всегда главными наставниками и ересіархами раскольниковъ. Эти наставники имѣютъ иногда разныя побужденія и разныя цѣли. Одни изъ нихъ религіозные фанатики, которые возмущаются всеобщимъ равнодушіемъ въ дѣлѣ вѣры, и твердо убѣжденные въ правотѣ своихъ религіозныхъ понятій, относительно нѣкоторыхъ догматовъ и обрядовъ православія, стремятся, единственно съ этою цѣлью, къ распространенію своего ученія на пользу ближнихъ и для спасенія своей души. Другіе поступаютъ въ наставники изъ видовъ честолюбія, для пріобрѣтенія власти и значенія, сперва въ своемъ приходѣ, а потомъ, съ распространеніемъ раскола, и въ мѣстахъ отдаленныхъ. Очень понятно, что мѣсто наставника или ересіарха, представляетъ много предести для купца или крестьянина. Поступая въ проповѣдники раскола, онъ тотчасъ же получаетъ особое значеніе въ своемъ околдѣтѣ, и начи-

наеть пользоваться всеобщимъ уваженіемъ: его слушаютъ, у него просить помощи, къ нему приходятъ за совѣтомъ, какъ къ человѣку ученому и грамотному, который умѣетъ толковать слово священнаго писанія и объяснять всѣ истины евангельскаго ученія. Когда же такой наставникъ дѣйствуетъ съ успѣхомъ въ распространеніи раскола, привлечетъ въ свою секту многихъ послѣдователей, и имя его прогремитъ между раскольниками, тогда онъ отправляется на совѣщаніе къ другимъ наставникамъ, какъ человѣкъ уже полезный расколу и заводитъ съ ними дружбу. Всѣ главные наставники раскольниковъ, имѣютъ между собою связи и сношенія и дѣйствуютъ заодно во всѣхъ мѣстахъ Россіи, гдѣ только существуетъ расколъ. Такая извѣстность, разумѣется, льститъ самолюбію главныхъ сектаторовъ. Наконецъ, многіе наставники собираютъ вокругъ себя раскольниковъ своей секты изъ видовъ корыстолюбія: устраивая въ своихъ домахъ молельни, они дѣлаютъ большіе поборы съ своихъ легко-вѣрныхъ прихожанъ; объѣзжая свои приходы, для совращенія въ расколъ православныхъ, они пользуются подаваніемъ крестьянъ раскольниковъ и вездѣ встрѣчаютъ радушный приѣмъ; принимая у себя странниковъ, они получаютъ съ нихъ за это деньги, и кромѣ того, имѣютъ право употреблять въ свою пользу ихъ имущество, оставляемое странниками всегда у страннопріимцевъ. Купцы наставники, у которыхъ есть фабрики и заводы, всегда имѣютъ при нихъ работниковъ изъ раскольниковъ, а дружба съ купцами раскольниками, проживающими въ другихъ губерніяхъ, помогаетъ имъ сбывать съ выгодой свои произведенія, преимущественно предъ фабрикантами православными. Въ случаѣ же преслѣдованія правительства, такіе наставники обращаются всегда къ другимъ ересіархамъ съ просьбою о помощи, и всегда почти получаютъ эту помощь. Когда знаменитый раскольникъ секты перекрещенцовъ, Судиславскій купецъ Папуришъ, былъ схваченъ, то во время производства слѣдствія о его поступкахъ, не проходило почтоваго дня, чтобы въ Почтовой Конторѣ города Судислава, не получались деньги на имя Папурина изъ разныхъ городовъ Россіи. Въ прежнее время, кромѣ Папурина, распространителя ученія Поморской секты и нынѣ сосланнаго въ одинъ изъ православныхъ монастырей, былъ еще замѣчательнъ въ Варнавинскомъ уѣздѣ, нѣкто Слѣпышъ, который поселилъ тамъ расколъ въ Уренскомъ имѣніи и слово котораго долгое время было закономъ для всей Уренской волости.

Въ Варнавинскомъ уѣздѣ находится болѣе полусотни главныхъ наставниковъ, старѣйшинъ и ересіарховъ обоого пола, большею частью изъ старцевъ и старіицъ уничтоженныхъ скитовъ. Поселившись въ починкахъ дремучихъ лѣсовъ, они поддерживаютъ и распространяютъ расколъ во всей

Уренской волости. Многіе изъ нихъ сохраняють и до настоящаго времени свои прежнія скитскія имена и носятъ особую одежду: параманы, апостолики, мантии, скуфьи и камилавки, учатъ грамотѣ малолѣтнихъ дѣтей и воспитываютъ ихъ въ духѣ раскола.

Кромѣ главныхъ сектаторовъ, въ каждомъ раскольничьемъ приходѣ есть всегда одинъ или два наставника, которые завѣдываютъ всѣми дѣлами раскола. Они обыкновенно грамотны, толкуютъ въ превратномъ видѣ, иногда и съ умысломъ, Священное писаніе; исправляютъ у раскольниковъ всѣ требы, имѣютъ у себя въ домахъ молельни и ведутъ подробные списки своимъ прихожанамъ, въ родѣ исповѣдныхъ, заведенныхъ у нашихъ приходскихъ священниковъ.

Причины укорененія и распространенія здѣсь раскола, суть двухъ видовъ: причины общія, свойственныя всѣмъ мѣстамъ, гдѣ только гнѣздится расколъ, и причины частныя, то есть мѣстныя, свойственныя одной Костромской губерніи.

Къ первымъ должно отнести: 1) религиозное заблужденіе нѣкоторыхъ фанатиковъ, получившее начало свое въ Россіи съ самыхъ древнихъ временъ и укоренившееся въ особенности при Патріархѣ Никонѣ. 2) Особенную приманку, заключающуюся въ расколѣ для необразованнаго простолудина, который, поступая въ расколъ, дѣлается членомъ отдѣльнаго общества, имѣющаго свои законы, свои отличія и свои выгоды, а вмѣстѣ съ тѣмъ можетъ приобрѣсть, какъ было сказано выше, власть и значеніе въ своемъ околдкѣ. 3) Духъ осужденія новаго порядка вещей, поселившійся въ крестьянахъ со временъ Петра Великаго и продолжающійся до настоящаго времени: крестьянинъ и не раскольникъ приверженъ къ старинѣ и смотритъ на помѣщиковъ, чиновниковъ и духовныхъ лицъ, какъ на людей ему чуждыхъ, и по языку, и по одеждѣ, и по нравамъ. Онъ говоритъ, что не исполняются нынѣ мірянами всѣ уставы церкви, что сама церковь перестала отлучать отъ себя недостойныхъ, что нѣтъ благочинія въ храмахъ, что не соблюдаются посты, что корыстолюбивы чиновники, что безнравственно духовенство. И онъ приходитъ къ той мысли, что въ церквяхъ нѣтъ болѣе благодати, что таинства, совершаемыя недостойными служителями алтарей, не суть уже таинства, что времена антихриста уже наступили, и потому онъ ищетъ себѣ жизни болѣе строгой, старается составить отдѣльную касту, чтобы не имѣть ничего общаго съ погаными еретиками, — такъ называютъ они всѣхъ православныхъ.

Причины частныя или мѣстныя, въ слѣдствіе которыхъ распространяются ученія всѣхъ возможныхъ сектъ, суть слѣдующія:

Географическое положеніе Костромской губерніи, посреди которой протекает р. Волга, составляющая во многихъ мѣстахъ границу между двумя или тремя уѣздами, и способствующая пристанодержательству бѣглыхъ раскольниковъ; огромное количество лѣсовъ, которыхъ находится, въ Костромской губерніи, болѣе 5-ти миллионъ десятинъ и въ которыхъ поселяются раскольники въ землянкахъ, скрываясь отъ преслѣдованія правительства. Второю мѣстною причиною, можно полагать промышленный духъ Костромичей, которые не живутъ постоянно дома, а занимаясь промыслами всѣхъ родовъ и бурлачествомъ, проживаютъ большую половину года въ другихъ губерніяхъ на заработкахъ. Возвращаясь оттуда, они не рѣдко приносятъ съ собою на родину новыя, вредныя ученія раскольниковъ и поселяютъ въ своихъ семействахъ сѣмяна раскола. Особенная дѣятельность главныхъ наставниковъ тоже не мало содѣйствовала къ распространенію раскола.

Кромѣ православныхъ, единовѣрцевъ и раскольниковъ, въ Костромской губерніи считается:

1) Прочихъ христіанскихъ вѣроисповѣданій	339	д. муж. пола	и	108	д. ж.
2) Еврейскаго закона	168	»	»	39	»
3) Магометанъ	182	»	»	143	»
Итого.		689	»	290	»

Слѣдовательно на 1000 душъ общаго населенія губерніи приходится:

Православныхъ со включеніемъ единовѣрцевъ	987,5.
Раскольниковъ	11,6.
Прочихъ вѣроисповѣданій	0,9.

б) ДУХОВНОЕ УПРАВЛЕНІЕ.

Дѣлами церковными и духовенства губерніи управляетъ Епархіальный Архіерей съ титуломъ Епископа Костромскаго и Галичскаго. Костромская Епархія образована въ 1745 году; по штату 1764 года поставлена тринадцатою въ третьемъ классѣ, въ которомъ состоитъ и до настоящаго времени.

Въ управленіи Епархіею, Архіерей дѣйствуетъ посредствомъ Духовной Консисторіи, состоящей изъ 8 членовъ монашествующаго и блага духовенства. Консисторія же въ исполненіи своихъ распоряженій, дѣйствуетъ чрезъ подвѣдомственныя ей лица, каковы суть: Благочинные (въ числѣ 69-ти), настоятели и настоятельницы монастырей. Для производства дѣлъ, Консисторія имѣетъ Канцелярію, состоящую подъ начальствомъ секретаря, изъ 39 чиновниковъ и канцелярскихъ служителей.

Кромѣ Консисторіи въ Костромской Епархіи находится попечительство о бѣдныхъ духовнаго званія, состоящее изъ 3-хъ членовъ, 2-хъ сотрудниковъ, секретаря и 2-хъ писмоводителей.

Духовнаго управленія прочими вѣроисповѣданіями, кромѣ Магометанъ, имѣющихъ своего Муллу, въ губерніи не существуетъ.

в) ДУХОВНОЕ ОБРАЗОВАНИЕ.

Для образованія православнаго духовенства, въ губерніи учреждены слѣдующія духовно-учебныя заведенія:

	Число учащихся.	Число учащихся.
1) Духовная Семинарія въ г. Костромѣ . .	18	354
<i>Уѣздныхъ училища:</i>		
2) Въ г. Костромѣ	6	291
3) — — Галичѣ	8	247
4) — — Кинешмѣ	6	260
5) — — Макарьевѣ	5	176
6) — — Солигаличѣ	4	161
Итого	47	1,489

Отношеніе числа учащихся и учащихся къ общему числу духовнаго званія выражается, какъ 1 : 13, слѣдовательно пропорція очень значительная.

г) ЦЕРКВИ, МОНАСТЫРИ, ЧАСОВНИ И МОДЕЛЬНИ.

Въ Костромской губерніи находится:

Православныхъ монастырей	{	мужскихъ	11.
		женскихъ	3.
Церквей	{	каменныхъ	895.
		деревянныхъ	116.
Часовень	{	каменныхъ	42.
		деревянныхъ	1145.
Единобѣрческій мужской монастырь			1.
Церквей деревянныхъ			5.
Раскольническихъ моделенъ деревянныхъ			8.
Магометанская мечеть деревянная			1.

Подробное распредѣленіе церквей, монастырей и часовень, по городамъ и уѣздамъ, показано въ прилагаемой таблицѣ.

Число церквей въ Костромской губернии.

	Уездъ г. Кинешма.		Уездъ Кинешм. ских.		Узд. г. Лаличъ.		Уездъ Лаличскихъ.		Уездъ г. Чухлома.		Уездъ Чухломскихъ.		Уезды г. Соли-галничъ.		Уездъ Солигалнич. ских.		Уездъ г. Буй.		Уездъ Буйскихъ.		Узд. г. Ветуга.		Уездъ Ветугжскихъ.		Уездъ г. Варва-винъ.		Уездъ Варваин-скихъ.		Итого въ городахъ.		Итого въ уездахъ.		Всего въ губернии.				
	К.	Д.	К.	Д.	К.	Д.	К.	Д.	К.	Д.	К.	Д.	К.	Д.	К.	Д.	К.	Д.	К.	Д.	К.	Д.	К.	Д.	К.	Д.	К.	Д.	К.	Д.	К.	Д.	К.	Д.			
1) Пра-Церквей и соборозъ	8	71	3	17	—	—	99	47	3	—	47	4	9	—	42	7	3	—	40	3	2	26	13	1	2	12	20	136	8	788	112	894	117	—			
вспом.-Монастырей	—	1	—	1	—	—	1	—	—	—	1	—	—	—	—	—	—	—	—	1	—	—	—	—	—	—	—	4	—	10	—	14	—	—			
ныхъ Часовнь	2	—	24	3	3	2	126	1	1	—	182	1	4	—	98	1	1	—	64	—	8	1	103	—	1	—	61	15	35	27	1,050	42	1,145	—	—		
2) Едино-Церквей	—	—	—	—	—	—	—	—	—	—	—	—	—	—	—	—	—	—	—	—	—	—	—	—	—	—	—	—	—	—	—	—	—	—	—		
върчес.-Монастырей	—	—	—	—	—	—	—	—	—	—	—	—	—	—	—	—	—	—	—	—	—	—	—	—	—	—	—	—	—	—	—	—	—	—	—	—	
ныхъ Часовнь	—	—	—	—	—	—	—	—	—	—	—	—	—	—	—	—	—	—	—	—	—	—	—	—	—	—	—	—	—	—	—	—	—	—	—	—	—
3) Расколы. молель	—	—	—	—	—	—	—	—	—	—	—	—	—	—	—	—	—	—	—	—	—	—	—	—	—	—	—	—	—	—	—	—	—	—	—	—	—
4) Магомет. мечетей	—	—	—	—	—	—	—	—	—	—	—	—	—	—	—	—	—	—	—	—	—	—	—	—	—	—	—	—	—	—	—	—	—	—	—	—	—
Итого	10	72	31	20	3	402	143	4	1	48	189	40	4	42	105	4	4	4	4	168	2	8	27	143	4	3	12	84	155	60	798	1,216	95	1,276	—	—	

... ..

	Продолжение в миллион.	Число жителей.	Число церквей.	Сколько церквей на миллию.	Число душ на 1 церковь.
...	92	126,533	161	2	786
...	98	139,216	161	2,3	849
...	39	129,381	99	1,7	1,117
...	396	129,923	850	0,4	1,295
...	39	71,663	330	0,2	1,540
...	75	106,709	82	1	1,301
...	92	95,429	133	1,6	717
...	29	59,992	51	0,8	943
...	6	32,738	36	0,7	960
...	56	35,401	46	0,8	1,206
...	39	66,372	41	0,2	1,624
...	179	79,686	35	0,2	2,277

... ..

... ..

КОСТРОМСКАЯ ЕПИСКОПІЯ И ЗАВѢТАТЕЛЬНЫМЪ МОНАСТЫРЯМЪ.

Монастырь Четьевъ.

... ..

... ..

удалиться изъ своего отечества, сильно возмущаемаго мятежами, и поселиться въ Россіи, которая, подъ правленіемъ Великаго Князя Московскаго, Іоанна Даниловича Калиты, наслаждалась тишиною и миромъ. Достигнувъ водою до города Костромы, Захарій, восхищенный прекраснымъ мѣстоположеніемъ, при слияніи р. Костромы съ Волгою, остановился для возстановленія своего здоровья, разстроеннаго отъ продолжительнаго путешествія. Здѣсь онъ удостоился чудснаго явленія Царицы Небесной съ Младенцомъ Исусомъ и со Святыми: Апостоломъ Филиппомъ и Священномученикомъ Ипатіемъ Гангрскимъ. Обрадованный этимъ божественнымъ явленіемъ, онъ отправился поспѣшно въ Москву, и получивъ разрѣшеніе Великаго Князя и благословеніе Митрополита, воздвигнулъ на правомъ берегу р. Костромы, при ея впаденіи въ Волгу, сначала обитель во имя Животворящія Троицы, съ придѣлами святыхъ: Ипатія и апостола Филиппа, а потомъ построилъ другую церковь во имя Рождества Богородицы съ придѣломъ Св. Іоанна Златоуста. Наконецъ были выстроены каменные кельи для настоятеля и братіи, и всѣ эти зданія были имъ обнесены обширною дубовою оградою. Потомки Захарія постоянно старались объ украшеніи этого монастыря; въ концѣ XVI вѣка, бояринъ Дмитрій Ивановичъ Годуновъ, съ бояриномъ Борисомъ Феодоровичемъ Годуновымъ, вновь выстроили каменную ограду и кельи, какъ для настоятеля, такъ и для братіи, и весьма богато украсили Троицкую Соборную церковь. Нынешній Соборный храмъ въ Ипатіевскомъ монастырѣ, во имя Живоначальныя Троицы, построенъ иждивеніемъ монастырскимъ, съ дозволенія царя Алексѣя Михайловича, при архимандритѣ Ермогенѣ, въ 1650, 1651 и 1652 годахъ, по образцу Ярославской Соборной церкви, съ придѣлами Святыхъ: Апостола Филиппа, Священно-мученика Ипатія и Преподобнаго Михаила, на мѣстѣ первобытнаго храма, который въ 1649 году былъ разрушенъ сильнымъ вихремъ. — Для украшенія его употреблены были Св. Иконы и другія священныя вещи изъ прежняго храма. Въ 1756 и 1758 годахъ, стараніемъ Пресвященнаго Геннадія, Епископа Костромскаго, устроенъ великолѣпный, о пяти ярусахъ, иконостасъ со столбами, канителями и подзорами.

Особенно замѣчательныя иконы суть слѣдующія:

- 1) Икона Живоначальныя Троицы, на кипарисной доскѣ, украшенная

дотворца. — Въ описаніи же Ипатіевскаго монастыря, которое составлено по подлиннымъ монастырскимъ бумагамъ, говорится, что Четь просвѣтился христіанскою вѣрою еще въ Ордѣ отъ Всероссийскаго Митрополита Петра, и что онъ ѣхалъ въ Россію уже съ новымъ именемъ Захарія.

... эта, как и мно-

... весьма богато

... и изразцовой доскѣ, съ

... приношеніемъ
... листовымъ
... Костромской
... предѣленъ къ

... пер-
... Иоанна
... въ 1760,
... Дамас-
... изво-
... сна-
... Костром-
... Шитрова
... Годунова;
... этой ко-

... вы-
... и Бориса Тео-
... и другая Св.

... прохва-

... въ 1672

... алтаря теплой Бого-

... вниманія слѣдующіе:
... и унизанный жем-

2) Такой же крестъ, данный Димитріемъ Годуновымъ.

3) Евангеліе, писанное полууставомъ на Александрійской бумагѣ и обложенное кругомъ золотомъ и чеканнымъ серебромъ; Евангеліе это сдѣлано по повелѣнію Ивана Ивановича Годунова.

4) Такое же Евангеліе и съ такимъ же украшеніемъ, пожертвованное Димитріемъ Ивановичемъ Годуновымъ.

5) Псалтирь, писанная какимъ-то Софроніемъ, полууставомъ, на Александрійской бумагѣ, по приказанію Димитрія Ивановича Годунова.

6) Такая же Псалтирь, тоже написанная по приказанію Димитрія Ивановича Годунова.

7) Плащаница, длиною два аршина 12 вершковъ, и шириною одинъ аршинъ 14 вершковъ, шитая на красной камкѣ золотомъ и серебромъ, и унизанная жемчугомъ; Плащаница эта пожертвована Димитріемъ Ивановичемъ Годуновымъ.

Кромѣ того были пожертвованы въ монастырь разные сосуды, золотые и серебряные.

До штатовъ 1764 года за монастыремъ было, пожертвованныхъ и покупкою прибрѣтенныхъ, 28 селъ, и въ нихъ крестьянъ мужескаго пола 11,494 д.; кромѣ того, множество разныхъ земляныхъ угодій и рыбныхъ ловлей по Волгѣ, Костромѣ и др. рѣкамъ и озерамъ.

Въ настоящее время Костромской Ипатьевскій монастырь не имѣетъ во владѣніи своемъ ни лѣса, ни земли, ни рыбныхъ ловлей, а только получаетъ на свое содержаніе, за плавучій мостъ, чрезъ рѣку Кострому 165 руб. серебромъ. Сверхъ того къ монастырю, отъ бывшаго Боголюбленскаго Костромскаго монастыря, временно причислено:

1) Удобной и неудобной земли 49 десят. 1765 сажень.

2) Каменный домъ въ г. Костромѣ съ деревяннымъ флигелемъ.

3) Водяная мукомольная мельница на рѣчкѣ Андобѣ.

Отъ этихъ угодій въ настоящее время, монастырь получаетъ до 700 руб. серебромъ.

Кромѣ того во владѣніи Костромскаго Архіерейскаго дома состоятъ:

1) Земли удобной пахатной, сѣнокосной и неудобной 106 десятинъ 660 саж., и еще подъ озеромъ Святымъ 31 десят. 1926 саж., а всего 138 дес. 186 сажень.

2) Рыбныя ловли въ озерахъ Святомъ, въ половинѣ озера Великаго съ половиною р. Узексы до рѣки Воржи, въ половинѣ р. Воржи до моста

Зимняка, въ половинѣ озера Мельдушшаго и въ р. Мезошѣ. — Пространство этихъ угодій, кромѣ озера Святаго, неизвѣстно.

3) Водяная мукомольная мельница на рѣкѣ Черной.

4) Плавучій чрезъ р. Кострому мостъ.

Со всѣхъ этихъ угодій въ пользу архіерейскаго дома получается до 600 руб. серебромъ. А всего съ угодій принадлежащихъ монастырю и архіерейскому дому до 1300 руб. серебромъ.

Кромѣ того монастырь получилъ въ 1857 г. разнаго кружечнаго сбора до 197 руб. серебромъ.

Ипатіевскій монастырь прославленъ многими событіями, изъ которыхъ заслуживаютъ особеннаго вниманія: посѣщеніе его въ 1382 г. Великимъ Княземъ Димитріемъ Іоановичемъ Донскимъ, въ 1408 году Василиемъ Димитріевичемъ, потомъ Василиемъ Васильевичемъ Темнымъ, и наконецъ пребываніемъ и возведеніемъ въ немъ въ 1613 году на царство юнаго Михаила Феодоровича Романова.

Кромѣ того обитель эту посѣтили Императрица Екатерина II въ 1767 г. Великій Князь Михаилъ Павловичъ, въ 1817 году; Императоръ Николай I въ 1834 году и нынѣ царствующій Государь Императоръ Александръ Николаевичъ въ 1837 и въ 1858 годахъ.

Ипатіевскій монастырь, со времени своего основанія, постоянно находился въ непосредственномъ вѣденіи и управленіи, сперва Митрополитовъ Всероссійскихъ, потомъ Патріарховъ и, наконецъ, Святѣйшаго Синода.

Борисъ Феодоровичъ Годуновъ учредилъ въ немъ Архимандрію. Со временъ патріарховъ, архимандриты Ипатіевскіе были главными правителями всѣхъ монастырей, соборовъ и церкви въ Костромской провинціи, и даже нѣкоторыхъ монастырей другихъ Епархій; а отчеты Ипатіевскіе освобождены были отъ суда воеводскаго, кромѣ душегубства, разбоя и татбы.

Въ 1744 году, при открытіи Костромской Епархіи, этотъ монастырь переименованъ въ Архіерейскій домъ, и съ тѣхъ поръ до настоящаго времени управляется жительствовавшими въ немъ Архіереями.

Упраздненный Богоявленскій монастырь.

Костромской второклассный Богоявленскій монастырь, сгорѣвшій въ 1847 году, находился въ самомъ городѣ Костромѣ; онъ былъ основанъ въ половинѣ XV вѣка инокомъ Никитою, современникомъ Великаго Кнзя Василія Васильевича Темнаго.

Въ 1565 году въ этомъ монастырѣ построенъ былъ каменный Соборъ во имя Богоявленія Господня, по образцу Московскаго Успенскаго Собора. Сначала Соборъ этотъ имѣлъ два придѣла: по правую сторону во имя Успенія Божіей Матери, а по лѣвую во имя Святителя Николая; но потомъ послѣдній придѣлъ былъ упраздненъ и обращенъ въ ризничную палату.

Въ 1608 году декабря 30 дня, иноки этого монастыря показали, достойный памяти потомства, примѣръ вѣрности клятвѣ и преданности престолу и отечеству.

Тогда какъ почти все окрестныя мѣста, или обманомъ вовлеченныя въ постыдное заблужденіе, или уступая силѣ, покорились Тушинскому вору, они согласились скорѣе умереть и потерять собранное вѣками имущество, нежели измѣнить долгу клятвѣ. — Злодѣи, избивъ иноковъ, разграбили все монастырское имущество. Изъ этихъ вещей однако очень многія были возвращены въ монастырь людьми добросовѣтными, изторгнувшими ихъ изъ рукъ злодѣевъ. Царь Василій Іоановичъ Шуйскій, узнавъ о раззореніи и о всѣхъ бѣдствіяхъ, которымъ подвергся монастырь, прислалъ игумену Арсенію утѣшительную грамоту, въ которой между прочимъ говорится, что онъ велѣлъ отпустить для монастыря хлѣба изъ Нижняго Новгорода. Подобное же раззореніе претерпѣлъ упраздненный нынѣ мужескій Крестовоздвиженскій монастырь, находившійся близъ Костромскаго Успенскаго Собора.

Въ томъ же 1608 году, на сѣверной сторонѣ Богоявленскаго Собора, построенъ храмъ во имя Св. Іоанна Богослова, обращенный въ послѣдствіи въ присутственную залу правленія Костромской Семинаріи.

Въ 1618 году, построена была Троицкая церковь во имя трехъ Святителей: Василія Великаго, Григорія Богослова и Іоанна Златоуста.

Въ 1658 году были построены келліи, существовавшія до послѣдняго пожара.

Въ 1760 году построена была изящной архитектуры церковь во имя Святителя и Чудотворца Николая, на иждивеніе Екатерины Михайловны Салтыковой.

Въ 1764 году, когда послѣдовалъ Высочайшій Указъ объ отобраніи духовныхъ имѣній, изъ описи монастырскаго имущества видно, что всѣхъ крестьянъ за Богоявленскимъ монастыремъ состояло 4587 человекъ. Послѣ учрежденія духовныхъ штатовъ, монастырь оставленъ во второмъ классѣ съ содержаніемъ по 2592 руб. ассигнаціями въ годъ.

Въ 1779 году 13 мая, былъ большой пожаръ въ Костромѣ, который весьма много причинилъ вреда и Богоявленскому монастырю. Въ этомъ же году, по учрежденіи въ Костромѣ намѣстничества, всѣ монастырскія зданія, за исключеніемъ настоятельскихъ и братскихъ келлій, обращены въ присутственныя мѣста.

Въ 1824 году, стараніемъ настоятеля и усердіемъ Костромскихъ гражданъ, особенно О. М. Обрядчикова, въ Югозападной башнѣ устроена церковь во имя Смоленской Божіей Матери.

Наконецъ въ 1847 году, трехдневный пожаръ истребилъ Богоявленскій монастырь со всѣми его зданіями и привелъ его до невозможности, собственными силами, достигъ прежняго своего состоянія. — Въ слѣдствіе этого, монастырь Богоявленскій упраздненъ, а братія переведена частью въ Ипатіевскій монастырь, а остальные въ Песошенскій.

Макарьевъ—Унженскій монастырь.

Монастырь этотъ находится близъ города Макарьева на Унжѣ, въ 15-ти верстахъ отъ г. Унжи. — Основателемъ его былъ преподобный Макарій, пришедшій на берега Унжи съ желтыхъ водъ Волги въ 1439 году, въ царствованіе Великаго Князя Василія Іоановича. Въ эту обитель пріѣзжалъ юный Михаилъ Ѳеодоровичъ, не бывши еще царемъ, съ матерью своею Марею Іоановною, для испрошенія себѣ помощи у Царя Небеснаго, чрезъ молитвы Преподобнаго Макарія Унженскаго Чудотворца; а потомъ, вступивъ на Всероссійскій престоль, предпринималъ торжественное путешествіе къ святымъ мощамъ Преподобнаго.

Второй царственный посѣтитель храма Преподобнаго Макарія, былъ нынѣ благополучно царствующій Государь Императоръ Александръ Николаевичъ.

Послѣ пожара 1669 года, истребившаго всѣ зданія обители, сохранились многія иконы, перенесенныя въ нынѣшній теплый Макарьевскій Соборъ.

Замѣчательнѣйшія иконы суть:

- 1) Написанныя по обѣщанію Святителя Митрофана Воронежскаго, бывшаго, прежде игуменомъ въ обители Преподобнаго Макарія.
- 2) Келейный образъ царя Михаила Ѳеодоровича, сдѣланный на складняхъ.
- 3) Въ холодномъ храмѣ Живоначальныя Троицы, деревянный крестъ,

присланный патриархомъ Филаретомъ въ благодарственный даръ, за избавленіе изъ польскаго плѣна.

4) Келейная икона Смоленской Божіей Матери, находившаяся въ келліи Преподобнаго Макарія.

Въ обители Преподобнаго Макарія замѣчательнъ Благовѣщенскій храмъ, — памятникъ благочестивой ревности Святителя Митрофана Воронежскаго Чудотворца, устроенный имъ и освященный въ 1680 году, во время его игуменства.

При этомъ храмъ устроенъ монастырскій архивъ и библіотека, весьма замѣчательные въ историческомъ отношеніи.

Между святыми иконами Макарьевской Христорождественской церкви, особенно достопримѣчательна по древности и по чествованію православными, мѣстная икона Тихвинской Божіей Матери.

Вообще монастырь этотъ замѣчательнъ по большому стеченію богомольцевъ, которыхъ привлекаютъ сюда мощи Преподобнаго Макарія.

Позади этого монастыря находится на половинѣ горы, въ Часовнѣ, св. Колодезь, вырытый, какъ видно изъ описанія монастыря и житія Св. Макарія, собственными его руками; этотъ богодарованный источникъ имѣетъ чудотворную силу.

Въ Бозѣ почившій Государь Императоръ Николай I-й, питавшій глубокое уваженіе къ Преподобному Макарію, выразилъ свое благоговѣніе къ угодику Божію возведеніемъ его обители въ первый классъ.

Въ настоящее время за монастыремъ числится: 1) земли: удобной 154 дес. 772 саж., неудобной 98 десят. 2030 саж.; а всего 253 дес. 402 саж. и 2) мукомольная мельница о двухъ поставахъ. Съ этихъ угодій въ 1857 году, монастырь получилъ дохода 402 руб. сереб. — Въ томъ же году кружечный сборъ монастыря простирался до 693 руб. 57 к. серебромъ.

Игрицкій Богородицкій монастырь.

(Находящійся въ Костромскомъ уѣздѣ въ Песошнѣ.)

Богородицкій Игрицкій или Песошенскій мужской монастырь находится въ 15 верстахъ отъ г. Костромы, на прежней большой Ярославской дорогѣ, пролегавшей по правому берегу р. Волги. *Игрицкимъ* онъ называется отъ урочища Игрищи, близъ котораго монастырь построенъ и гдѣ въ отдаленныя времена были народныя игры. Остатки этого древняго обы-

чая сохранялись до 1832 года: простой народъ изъ окрестныхъ селеній 29 июня ежегодно собирался въ 3 верстахъ отъ монастыря на Пустошъ Калинова, гдѣ при рѣчкѣ Калиновкѣ, на двухъ большихъ буграхъ и занимались разными играми. — Но въ 1832 году, по приказанію игумена Порфирія, означенные бугры были вспаханы, для посѣва хлѣба, и обнесены деревяннымъ огородомъ, а потому и сборище на игры прекратилось. Песошскимъ монастырь называется отъ р. Песошни, окружающей монастырь съ двухъ сторонъ.

Игрицкій монастырь основанъ по слѣдующему случаю. — На этомъ самомъ мѣстѣ, гдѣ онъ теперь находится, прежде было село съ храмомъ. Въ 1571 году село это, въ числѣ многихъ другихъ селеній, вымерло отъ моровой язвы, и храмъ въ теченіи 50 лѣтъ оставался безъ служенія. — Но 12 Іюня 1620 года, пастухи деревни Савинска, вошли помолиться и увидѣли въ алтарѣ на престолѣ икону Смоленской Божіей Матери; совершенная ясность и свѣжесть иконы въ обветшаломъ храмѣ, привела ихъ въ крайнее удивленіе. — Возвратившись домой, они сказали объ этомъ своему Господину, Емельяну, по прозванію Севрюки, изъ рода Исаевыхъ; Емельянъ болѣе пяти лѣтъ страдалъ главною болѣзью и, не получая исцѣленія отъ врачей, немедленно отправился съ своимъ духовнымъ отцомъ, для совершенія водосвятнаго молебствія, предъ обрѣтенною пастухами иконою, съ крѣпкою вѣрою получить зрѣніе. И дѣйствительно, когда священникъ окропилъ св. водою образъ и потомъ Емельяна, то послѣдній началъ совершенно хорошо видѣть. Это чудесное событіе, сдѣлавшись скоро извѣстнымъ въ Костромѣ и его окрестностяхъ, привлекло сюда множество народа.

Въ 1624 году, посадскій человекъ г. Костромы, Архипъ Васильевъ съ товарищами, построили, вмѣсто стараго храма, новый, деревянный же, во имя Смоленской Божіей Матери съ придѣломъ Святителя Николая.

Въ 1625 году, грамотою патриарха Филарета велѣно было землю, принадлежащую Николаевскому погосту, отдать во владѣніе ново-устроившемуся монастырю. Со времени построенія новой церкви и отмежеванія земли, монастырь началъ весьма быстро увеличиваться братією и зданіями, такъ что въ 1701 и 1702 годахъ онъ является, по описямъ монастыря, въ цвѣтущемъ состояніи съ 3-мя каменными церквами и другими каменными зданіями.

При учрежденіи штатовъ въ 1764 году, этотъ монастырь остался за штатомъ, но оставленъ на своемъ содержаніи, по уваженію къ тому, что въ немъ находится чудотворная икона Смоленской Божіей Матери; настоя-

тельство въ немъ оставлено игуменское. Но со времени учрежденія штатовъ до 1791 года, Игрицкій монастырь началъ быстро клониться къ упадку, чему было причиною лишеніе прежнихъ угодій и частая переменна настоятелей, изъ коихъ нѣкоторые были смѣняемы за безпорядочные поступки. Въ 1791 году, заведено въ этомъ монастырѣ общежитіе, а съ 1792 года начали приносить икону въ г. Кострому, по просьбѣ городской Думы, съ согласія всего общества, желавшаго доставить монастырю постоянное вспомошествованіе; съ этого-то времени, обитель постепенно начала улучшаться.

Наконецъ, когда въ 1847 году, находившійся въ г. Костромѣ второ-классный Богоявленскій Монастырь былъ истребленъ пожаромъ, тогда Пресвященный Густинъ, Епископъ Костромскій, не находя и не предвидя никакихъ средствъ къ возстановленію погорѣвшаго монастыря, представилъ Святѣйшему Синоду о совершенномъ его закрытіи, съ тѣмъ чтобы угодья были переданы Ипатіевскому монастырю, а штатъ Игрицкому.

Въ слѣдствіе этого Игрицкій Монастырь получилъ штатъ Богоявленскаго и возведенъ во второй классъ; кромѣ того передано въ этотъ монастырь нѣсколько вещей значительной цѣнности, Евангелій, ризъ и т. п.

Въ 1849 году графиня А. А. Орлова-Чесменская не оставила безъ благодаренія и обитель Игрицкую; въ пользу церкви, настоятеля и братіи она пожертвовала 5000 руб. серебромъ.

Въ настоящее время за монастыремъ числится: земли пахатной, сѣнокосной и подъ лѣсомъ 1716 десятинъ 1518 саж., водяная мельница на р. Черной и при ней маслобойный заводъ съ принадлежностями.

Кружечнаго сбора, какъ видно изъ монастырскихъ книгъ, за 1857 годъ, было 1119 руб. 99 коп.

Внутреннее благолѣпіе Монастыря, составляютъ четыре храма:

- 1) Соборная церковь во имя Смоленской Божіей Матери, построена въ 1754 году.
- 2) Церковь во имя Рождества Христова въ 1527 году.
- 3) Теплая церковь во имя Святителя Николая Чудотворца въ 1835 году.
- 4) Теплая церковь во имя Преподобныхъ Онуфрія Великаго и Петра Авонскаго—въ 1798 году.

Изъ иконъ самая замѣчательная чудотворный образъ Смоленской Божіей Матери и чудотворный образъ Святителя и Чудотворца Николая,—весьма древній и многопочитаемый.

Кривоозерская—общежительная мужская пустынь.

Троицкая Кривоозерская общежительная пустынь находится против Юрьевца—Поволжскаго, на лѣвомъ берегу Волги, въ Макарьевскомъ уѣздѣ. Случай къ устроению этой обители слѣдующій. Въ 1594 году одинъ юродивый, по имени Симонъ, встрѣтилъ ночью двухъ незнакомцевъ, подошелъ къ одному изъ нихъ и, обратясь къ востоку, показалъ перстомъ на высокій холмъ, на другомъ берегу Волги, гдѣ тогда стояла огромная сосна, и сказалъ: «видишь—ли, брате, мѣсто, которое я тебѣ показалъ; на немъ, по отшествіи моемъ къ Богу, черезъ сорокъ лѣтъ, изволеніемъ Божиимъ созданъ будетъ монастырь на спасеніе инокамъ». Юрьевецкіе граждане, уважая Симона, еще во время его земной жизни, черезъ 40 лѣтъ, послѣ кончины исходатайствовали Патріаршую Грамоту, 22-го Апрѣля 1644 г., и среди дремучаго лѣса построили деревянную церковь во имя Живоначальныя Троицы съ четырьмя придѣлами и настоятельскія и братскія келліи. Въ 1650 году, устроена здѣсь теплая деревянная церковь, во имя Святителя Николая Чудотворца съ трапезою.

Изъ записокъ этой обители видно, что вся братія находилась въ постоянныхъ трудахъ, безъ малѣйшаго упущенія Церковнаго Священно—служенія, чѣмъ этотъ Монастырь и заслужилъ себѣ всеобщее уваженіе не только отъ мѣстныхъ жителей, но и отъ высшаго правительства. Въ 1708 году, во время упраздненія обителей Макарьевской, что на р. Немдѣ, Троицкой на той же рѣкѣ, Успенской Дороевовой и Свято—троицкой Сергіевской, обращенныхъ въ приходскія церкви, всѣ ихъ имущество и угодья были приписаны къ Кривоозерской обители. Общежительный порядокъ продолжался только до 1735 года съ этого; времени, до 1754 года было бѣдственное состояніе монастыря, въ слѣдствіе не удовольствія между братіями.

Обитель много разъ терпѣла отъ набѣговъ воровъ и разбойниковъ, а въ 1781 году обѣ церкви и колокольня со всѣми св. Иконами и утварью сгорѣли; не сгорѣлъ только образъ Іерусалимской Божіей Матери, который послѣ пожара былъ найденъ на своемъ мѣстѣ, стоящимъ невредимо. Общежитіе учреждено вновь въ 1815 году.

Въ настоящее время всѣ зданія этой обители каменные и покрыты желѣзомъ; въ ней находятся слѣдующіе храмы: 1) Троицкій соборъ, съ двумя придѣлами, 2) Соборъ Іерусалимской Божіей Матери, съ двумя придѣлами, 3) Храмъ св. Благовѣрнаго В. К. Александра Невскаго, съ двумя придѣлами, 4) Храмъ при братской больницѣ, во имя св. Священномученика Антипа.

Въ настоящее время за монастыремъ числится: 1) Земли удобной и неудобной 261 десят. 1292 саж. и 2) рыбная ловля на р. Волгѣ. Доходъ съ этихъ угодій въ 1857 году простирался до 48 р. серебромъ. Кружечнаго сбора, въ томъ же году, получено около 122 р. серебромъ.

Высоковскій Единобѣрческій мужской монастырь.

Успенскій Высоковскій Монастырь открытъ въ 1800 году, на мѣстѣ бывшаго тутъ раскольническаго скита; онъ былъ основанъ монахомъ Герасимомъ, который, съ принятіемъ Единобѣрія, Св. Синодомъ назначенъ Настоятелемъ этого монастыря.

Изъ зданій этого монастыря замѣчательна каменная колокольня, вышиною 30 сажень.

Николаевскій-Бабаевскій общежительный монастырь.

Николаевскій Бабаевскій монастырь находится въ Костромскомъ уѣздѣ, въ 38 верст. отъ Костромы и въ 28 отъ Ярославля. Мѣстоположеніе его весьма красивое; онъ стоитъ на правомъ, возвышенномъ берегу рѣки Волги, при самомъ впаденіи въ нея р. Солоницы. Особенно красивый видъ придаетъ монастырю, находящаяся на южной сторонѣ его, роща, состоящая изъ дубовыхъ, березовыхъ, орѣховыхъ и осиновыхъ деревьевъ. Лучшій видъ на монастырь съ югозападной стороны, отъ р. Волги; съ лѣваго гористаго берега ея виднѣтъ Монастырь съ дальняго разстоянія, особенно въ весенній разливъ Волги, когда вода почти доходитъ до самыхъ стѣнъ Монастырской ограды, всѣ зданія его издали представляются какъ будто стоящими въ водѣ или на островѣ.

Названіе «Бабаевскаго» Монастыря получилъ отъ «бабаекъ» или большихъ весель, употребляемыхъ вмѣсто руля, при спогнѣ сплоченнаго лѣса по р. Волгѣ изъ р. Шексны и Мологи, Ярославской губерніи; когда лѣсо-промышленники введутъ лѣсъ изъ Волги въ р. Солоницу, тогда эти бабайки или весла бывають уже не нужны, и въ прежнее время, складывали ихъ при самомъ устьѣ р. Солоницы, въ пользу монастыря. Есть древнее преданіе, что, находящаяся въ монастырѣ, Чудотворная Икона Святителя Николая, явилась на бабайкѣ и что первый молитвенный храмъ, или, можетъ быть, часовня во имя сего Чудотворца, построена была изъ бабаекъ.

Появленію-ли этой Иконы, или потому, что первый храмъ въ монастырѣ былъ устроенъ во имя Святителя Николая, монастырь названъ Ни-

колаевскимъ Бабаевскимъ, — рѣшить трудно; въ монастырѣ нѣтъ никакихъ историческихъ актовъ о времени и причинахъ построения его; бывшій въ монастырѣ, 22-го Ноября 1719 года, пожаръ, къ сожалѣнiю, истребилъ все монастырскiе документы. Въ писцовыхъ книгахъ, составленныхъ Павломъ Волинскимъ въ 1621 году, значится только, что монастырь сей построенъ «изъ давнихъ лѣтъ».

Хотя нельзя съ достовѣрностию утверждать, но можно предполагать, что основанiе Николаевскому Бабаевскому монастырю положили монахи Николаевского Угрѣшскаго монастыря, находящагося въ 15 верстахъ отъ Москвы и основаннаго въ концѣ XIV столѣтiя. Монастырь этотъ имѣлъ стѣночныя земли въ Великосольской волости около устья р. Соловьицы, вверхъ по самую Больше-сольскую землю, и рыбныя ловли по Волгѣ, близъ этой земли. Для уборки сѣна и рыбной ловли, монахи Угрѣшскаго монастыря проживали въ Большихъ Соляхъ, гдѣ и имѣли свои дворы. Изъ переписи, учиненной Солямъ, Вельяминовымъ и Усовымъ въ 7106 г. (1598), видно, что по раззоренiю этого посада Казанскими Татарами, около 1539, дворъ этого монастыря оказался «въ пустѣ» и послѣ того уже не былъ возобновленъ, и не извѣстно почему, пожни монастырскiя и рыбныя ловли перешли къ другимъ владѣльцамъ. Красота этихъ мѣстъ, а также надежда испросить богатыя угоды въ свое владѣнiе, снова могли расположить монаховъ Угрѣшскихъ къ тому, чтобы остаться здѣсь навсегда и основать постоянное жительство; можетъ быть, эти новые поселенцы уединеннаго и весьма красиваго мѣста, построили свои кельи изъ бабаекъ, и какъ бывшiе жители монастыря Николаевского, передали новой обители названiе Николаевской. Если же допустить такое предположенiе о началѣ Никола-Бабаевского монастыря, то надобно отнести время построения его въ первой половинѣ XVI вѣка, т. е. къ 1539, 1540 или 1541 годамъ. Не ручаясь за достовѣрность вышеизложеннаго предположенiя объ основателяхъ монастыря, можно впрочемъ допустить, что въ концѣ XVI столѣтiя, онъ уже существовалъ, потому что въ началѣ XVII (въ 1621 г.) въ немъ была уже церковь Св. Николая Чудотворца съ придѣломъ во имя Преподобнаго Сергiя Радонежскаго. А что монастырь въ половинѣ XVII вѣка имѣлъ уже довольно братiи и былъ извѣстенъ знаменитымъ лицамъ при дворѣ Царскомъ, это видно изъ оставшихся того времени синодиковъ монастырскихъ. Въ первомъ изъ нихъ, писанномъ еще до кончины царя Алексѣя Михайловича, записано болѣе 15 схимниковъ этого монастыря, а также значатся роды бояръ: Бориса Ивановича Морозова, сильнаго вельможи въ царствованiе Алексѣя Михайловича, Князей: Сицкихъ, Хилковыхъ, Львовыхъ, Салтыковыхъ, Голени-

щева-Кутузова, Хитрово, Исленьевыхъ, Тихменевыхъ, Волкова, Загрязскихъ, Чоголовыхъ, Философовыхъ, многихъ служителей изъ палатъ Царскихъ и другихъ. Патріархи Іоасафъ 2-й, Никонъ, Пятиримъ и Іоакимъ вписаны въ этотъ синодикъ послѣ, другою рукою.

Изъ прошенія же Игумена этого монастыря Галактіона, поданнаго въ 1729 году на Высочайшее имя, видно, что въ 1673 году, по указу Царя Алексѣя Михайловича, дано было монастырю «на провитаніе лѣсу въ длину на двѣ версты, а поперечнику на версту,» а также дозволено было въ Вятской волости (Ярославской губерніи, въ 15 верстахъ отъ монастыря) на р. Сохмѣ, построить мельницу. Указа царскаго не сохранилось; и гдѣ былъ пожалованный монастырю лѣсъ, неизвѣстно; надобно думать, что на мѣстѣ его теперь поля монастырскія. Можетъ быть, частая перемѣна Настоятелей была причиною того, что, въ началѣ XVIII вѣка, монастырь пришелъ въ разстройство и оскудѣше, и потому въ 1709 году, въ бытность строителемъ Іеромонаха Іосифа, по причинѣ какихъ-то неурядицъ между Настоятелемъ и братіей, Бабаевскій монастырь приписанъ былъ къ Николаевскому Переяславльскому монастырю, что на болотѣ, изъ котораго и присылаемы были строители; а монастырь назывался Бабаевскою пустынью, до 1728 года.

Въ этомъ же году 5 Августа, по благословенію Святѣйшаго Правительствующаго Синода и по опредѣленію бывшей въ Москвѣ духовной Дикастеріи, Бабаевская пустынь была отписана отъ Переяславльскаго монастыря и приказано было, по прежнему, называться ей монастыремъ, и первымъ Игуменомъ его назначенъ былъ, изъ казначеевъ, Іеромонахъ Галактіонъ. Начальство Игуменское продолжалось до штатовъ 1764 г., по составленіи же штатовъ, монастырь оставленъ на своемъ содержаніи семибратскимъ, съ настоятельствомъ строительскимъ, впрочемъ были послѣ того Настоятелями и Игумены, какъ то: Филовей, Никаноръ и другіе, даже два Архимандрита, Анастасій и Θεоктисть.

Изъ всехъ церквей монастырскихъ, особеннаго вниманія заслуживаетъ по своему благолѣпію церковь, во имя Св. Николая Чудотворца, въ ней всѣ мѣстные Иконы хорошей живописи; церковь вся расписана, — и всѣ клейма, а также и уборка, хорошаго письма; въ храмѣ Пверской Божіей Матери живопись полиняла; ризы же на мѣстныхъ Иконахъ въ Иконостасѣ всѣ серебряныя и нѣкоторыя изъ нихъ вызолочены.

Въ церкви Успенской, находящейся надъ воротами, обращаетъ на себя вниманіе Иконостасъ, устроенный полукружіемъ и вызолоченный на полиментѣ червоннымъ золотомъ. Въ 1854 году устроены въ ней новыя рамы

съ разноцвѣтными стеклами; въ церкви больничной мѣстныя Иконы хорошаго Греческаго письма. Изъ пяти главъ на храмѣ Иверскомъ, средняя вся вызолочена, а на прочихъ четырехъ только золоченыя звѣзды; кресты же на главахъ всѣхъ церквей, а также надъ входными вратами въ монастырь, съ сѣверной стороны, вызолочены; пять главъ на храмѣ св. Николая Чудотворца и одна на больничной церкви обиты бѣлымъ листовымъ желѣзомъ; желѣзныя же кровли на всѣхъ церквахъ и на братскихъ корпускахъ съ банями, а также и на гостинномъ домѣ при монастырѣ, выкрашены вновь въ 1854 году, мѣдянкою на маслѣ; всѣ зданія, какъ внутри, такъ и внѣ монастыря, снаружи отбѣлены; все это и придаетъ наружному его виду благолѣпіе и красоту.

На восточной сторонѣ монастыря, внутри ограды, во всю длину онаго, разведенъ садъ, въ которомъ много вишневыхъ и яблонныхъ деревьевъ, плоды съ которыхъ собираются и раздаются, въ свое время, братіи на трапезѣ; садъ отдѣляется отъ монастыря особенною каменною оградю.

Въ Николо-Бабаевскомъ монастырѣ древностей не имѣется; нѣтъ никакихъ древнихъ грамотъ, ни рукописей, ни утварей церковныхъ, а также и вещей, не относящихся къ богослуженію; вообще нѣтъ ничего замѣчательнаго ни въ историческомъ, ни археологическомъ отношеніяхъ. Главнымъ источникомъ къ содержанію монастыря служатъ земли и угодія, принадлежащія ему; количество которыхъ, въ настоящее время, простирается до 765 десятинъ. Есть еще земли, состоящія въ общемъ владѣніи съ другими владѣльцами; изъ нихъ нѣкоторыя хотя и отмежеваны монастырю, но плановъ и межевыхъ книгъ на нихъ не выслано, потому и количества ихъ опредѣлить нельзя. Николо-Бабаевскому монастырю, въ числѣ прочихъ монастырей, не имѣющихъ лѣсу, въ силу Высочайшаго повелѣнія, велѣно отмежевать, 150 десятинъ лѣснаго участка, — который хотя и былъ отмежеванъ въ Буйскомъ уѣздѣ, въ казенной Ферапонтовской дачѣ, въ 1819 году, а потомъ въ другой разъ и въ другомъ уже мѣстѣ, въ 1852 году, но до настоящаго времени монастырь еще не введенъ во владѣніе этимъ участкомъ, и потому терпитъ въ дровахъ крайнюю нужду, покупая ихъ ежегодно на сумму до 300 руб. серебромъ. Ближайшіи къ монастырю, пахотныя и сѣнокосныя земли обрабатываются собственными трудами братіи, при пособіи вольнонаемныхъ рабочихъ; а находящіяся отъ монастыря въ дальнемъ разстояніи, отдаются въ аренду, за что и получается въ годъ до 300 руб. серебромъ.

Пособіями къ содержанію монастыря и братіи служатъ также: 1) Высочайши дарованная милостынная дача — 85 руб., 71 коп. сер. 2) Про-

центныя деньги, получаемыя по вкладнымъ монастырскимъ билетамъ; 3) доходы получаемыя съ каменной лавки и каменнаго монастырскаго дома, находящихся въ Костромѣ—около 300 руб. серебромъ, 4) рыбная ловля, производимая братіею въ водахъ монастырскихъ; получаемая рыба, за исключеніемъ небольшого количества, поступающаго въ продажу, употребляется вся для братской трапезы. 5) Кружечный сборъ какъ монастырскій, такъ и церковный, который простирается до 1500 руб. серебромъ.

Въ 1796 году была Высочайше пожертвована монастырю мельница на рѣкѣ Солоницѣ, находящаяся близъ Сыпановой слободы, около города Нерехты. Въ 1810 году мельница эта сгорѣла, а Нерехтское Градское общество платило за землю, бывшую подъ мельницею, 300 руб. ассигнаціями ежегодно; но въ 1849 году общество отъ платежа этихъ денегъ въ монастырь отказалось, а потому монастырь отъ земли этой не получаетъ почти никакихъ выгодъ.

Вообще содержаніе монастыря не скудно:

Въ монастырѣ этомъ имѣются три Чудотворныя Иконы: 1) Св. Николая Чудотворца, 2) Иверской Божіей Матери и 3) Казанской Божіей Матери: первая изъ нихъ съ давняго времени почитается, какъ явленная; неизвѣстны только ни время ея явленія, ни обстоятельства чудотвореній, бывшихъ отъ нея. Есть древнее преданіе, о которомъ упомянуто было выше, что Икона эта явилась на бабайкѣ, отъ чего и построенный на мѣстѣ явленія ея монастырь названъ Николо-Бабаевскимъ. Икона эта украшена золотою ризою съ жемчужною короною и обнизана по мѣстамъ мелкимъ жемчугомъ. 2) Икона Иверской Божіей Матери пожертвована въ монастырь Большесольскимъ мѣщаниномъ Исаковымъ, въ концѣ прошлаго столѣтія; внизу серебряной ризы, на этой Иконѣ есть надпись, что она писана съ Чудотворной Иконы Иверской, находящейся въ Иверскомъ монастырѣ на Афонѣ, Іеромонахомъ Никодимомъ въ 1596 году; на эту Икону, въ 1852 году при Настоятелѣ Архимандритѣ Θεоктистѣ, устроена жемчужная риза, 3) Икона Казанской Божіей матери дана вкладу монахию Костромскаго дѣвичьяго монастыря. О чудотвореніяхъ, бывшихъ отъ этой Иконы, также нѣтъ никакихъ письменныхъ свѣдѣній. Но всѣ окрестныя жители, также граждане Костромскіе и Ярославскіе, почитаютъ эти Иконы, какъ чудотворныя, и, по особенному къ нимъ благоговѣнію, во множествѣ приходятъ для служенія предъ ними молебновъ; а жители посада Большихъ Солей, 15 Октября, ежегодно приносятъ всѣ эти иконы въ Соборную свою церковь, въ память избавленія жителей отъ моровой

язвы, и съ крестнымъ ходомъ обносятъ ихъ вокругъ всего посада, а также приносятъ ихъ въ свои дома, для служенія молебновъ.

Предметомъ особеннаго благоговѣйнаго почитанія приходящихъ богомольцевъ служитъ также часть мощей Святителя Николая Чудотворца; она находится въ особомъ ковчежцѣ, помѣщенномъ на блюдѣ, который снизу поддерживается рѣзнымъ Ангеломъ, стоящимъ на тумбѣ; самый Ангель и ковчежець вызолочены, а вокругъ частицы мощей обвизано мелкимъ жемчугомъ. Когда, кѣмъ и откуда принесена эта Святыня,—объ этомъ также нѣтъ письменныхъ свидѣтельствъ; переходящее же изъ рода въ родъ преданіе говоритъ, что Святыня эта прислана въ монастырь, имѣвшимъ помѣстья близъ его Свѣтлѣйшимъ княземъ Григоріемъ Александровичемъ Потемкинымъ. Истина этого преданія подтверждается тѣмъ, что устроенный при Иверскомъ храмѣ, съ лѣвой стороны, придѣлъ посвященъ былъ Св. Григорію Арменскому, именемъ котораго назывался Свѣтлѣйшій князь. Есть также въ крестахъ напрестольныхъ и нѣкоторыхъ Св. иконахъ частицы мощей разныхъ угодниковъ.

Желѣзноборовскій Предтеченскій монастырь.

На мѣстѣ этого монастыря, находящагося отъ Буя въ 15 верстахъ, былъ глубокій боръ, окруженный желѣзными рудниками.

Іаковъ, уроженецъ г. Костромы, изъ рода бояръ Анисовыхъ, съ благословенія Преподобнаго Сергія, устроилъ хижину въ Желѣзноборовской пустынѣ; но едва онъ успѣлъ начать въ этой обители святыя свои подвиги, какъ уже явились усердные ему соревнователи въ благочестіи его житія. Преподобный, видя, что безпрестанно умножается около него число отшельниковъ, устроилъ монастырь и въ немъ церковь въ честь Рождества св. Іоанна Предтечи.

Когда моровая язва и голодъ постигли города и селенія въ 1420 году, Преподобный Іаковъ сдѣлалъ свою обитель пристанищемъ для всѣхъ приходящихъ, не только изъ окрестныхъ странъ, но и изъ отдаленныхъ мѣстъ. Преподобный Іаковъ предсказалъ благополучное рожденіе Василя Васильевича Темнаго, который, въ знакъ особеннаго благоволенія къ преподобному, оставилъ въ его обители свою кольчугу и обитель одарилъ богатыми вкладами. Преподобный Іаковъ преставился въ 1451 году въ глубокой старости. Честное тѣло его поκειται въ Предтеченскомъ храмѣ, на лѣвѣмъ клиросомъ; каменный крестъ и двѣ вериги, въ которыхъ онъ задвигался въ теченіи своей земной жизни, до сихъ поръ лежатъ на

ракъ его, Въ первой половинѣ XVII вѣка въ Желѣзноборовскомъ монастырѣ, управляемомъ Игуменомъ, были церкви: 1) Храмъ Рождества Іоанна Предтечи шатровый, 2) теплый храмъ во имя Пресвятыя Богородицы; въ послѣднемъ находился придѣлъ во имя Преподобнаго Іакова.

Въ 1686 году Желѣзноборовскій монастырь, по Высочайшему Указу, со всѣми крестьянами и угодьями приписанъ къ Донскому монастырю, что подъ Москвою.

Въ настоящее время монастырю принадлежатъ двѣ мукомольныя мельницы, два озера и 9-ть пустошей, въ которыхъ считается 441 десятина земли. Со всѣхъ этихъ угодій монастырь получаетъ 549 руб. серебромъ. Крѣпостный сборъ весьма незначителенъ и бываетъ до 30 руб. серебромъ, а иногда немного болѣе.

Галичскій Паисіевъ монастырь.

Галичскій Паисіевъ монастырь, находится за чертою города, на западной его сторонѣ. Прежде онъ назывался Николаевскимъ. Въ послѣдствіи бояринъ Иванъ Овинъ, на землѣ котораго основана Преподобнымъ Паисіемъ и самая обитель, желая вновь построить храмъ во имя св. Николая, получилъ отъ неизвѣстнаго челоука Образъ Божіей Матери, съ соувѣтомъ, чтобы храмъ воздвигнуть во имя Успенія Пресвятыя Богородицы. Почитая это соизволеніемъ Божіемъ, Овинъ выстроилъ храмъ во имя Успенія Богородицы, а Икона Божіей Матери стала извѣстною подъ именемъ Овиновской.

Въ послѣдствіи, когда Великій князь Василій Васильевичъ воевалъ противъ дяди своего Юрія Дмитріевича Галичскаго, Икона эта взята была имъ въ Москву и поставлена въ Соборной церкви; а для того, чтобы кто-нибудь не похитилъ ея, приказалъ запечатать церковныя двери и приставилъ къ нимъ стражу. Но въ ту же ночь Икона явилась опять въ Галичѣ. Это чудесное явленіе прославило Икону еще болѣе и привлекло къ ней многихъ на поклоненіе. По завѣщанію Князя Дмитрія Шемяки, Преподобный Паисій, Игумень бывшаго Николаевского монастыря, ѣздилъ со спискомъ образа Богоматери въ Москву, просить Великаго Князя о покровительствѣ обители (именовавшейся въ то время Успенскою), гдѣ и былъ торжественно встрѣченъ княземъ, митрополитомъ и народомъ съ крестнымъ ходомъ. Вскорѣ послѣ этой поѣздки, за строгую постническую жизнь, Преподобный Паисій произведенъ былъ въ Архимандриты, а Успенскій монастырь, въ честь его, названъ *Паисіевымъ*.

До составленія духовныхъ штатовъ, за монастыремъ этимъ считалось 2443 души.

Въ настоящее время монастырь этотъ имѣетъ во владѣннн своемъ 24 десятину пустопорожной земли, находящейся въ пустоши Зимянкахъ, въ 45 верстахъ отъ монастыря, приносящую доходу неболѣе 7 руб., мукомольную мельницу, находящуюся въ 30 верстахъ отъ монастыря, отданную въ аренду на 6 лѣтъ по 200 руб. въ годъ съ монастырскою починкою. Такимъ образомъ весь доходъ монастыря простирается до 207 руб. серебромъ. Кружечный сборъ въ этомъ монастырѣ довольно незначительный и въ 1857 году простирался до 740 руб. серебромъ.

Аврааміевъ Городецкій монастырь.

Городецкій Аврааміевъ, мужской, заштатный монастырь, находится на берегу Чухломскаго озера, въ 12 верстахъ отъ г. Чухломы, при большой дорогѣ въ Солигаличъ, на мѣстѣ возвышенномъ и красивомъ. Основаніемъ своимъ онъ обязанъ Преподобному Авраамію Чухломскому, жившему въ XIV столѣтнн, ученику Преподобнаго Сергія. Въ 1764 году, при введеннн штатовъ, Городецкій монастырь, въ числѣ пяти здѣшней Епархіи, оставленъ на своемъ содержаннн, по уваженн къ тому обстоятельству, сказано въ Конснсторскомъ Указѣ, что въ немъ почиваетъ преподобный Авраамій, основатель этой обители, и бываетъ отъ приходящихъ для Богомолья подаянне.

Два величественныхъ храма, лѣтннй каменный, 4-хъ угольный, пятиглавый Соборъ, во имя Пресвятыя Богородицы, съ придѣломъ на сѣверовосточной сторонѣ во имя св. Пророка Іліи, и теплый Христорождественскій; братскія кельи и пространныя гостинница для богомольцевъ, составляютъ главныя зданія Городецкой обители.

Моци Преподобнаго Авраамія почиваютъ въ придѣлѣ пророка Іліи, откуда продѣламо небольшое окно въ Соборную церковь.

При самомъ входѣ въ Покровскій храмъ,—съ правой стороны висятъ вериги преподобнаго Авраамія. Стѣнопись на стѣнахъ храма заключаетъ въ себѣ исторію чудесъ Преподобнаго. За правымъ клиросомъ, въ стѣнѣ храма, находится надгробная надпись, свидѣтельствующая о погребеннн Елены Владиміровны, Княжны Долгорукой, родной сестры Царицы Маріи Владиміровны, супруги царя Михаила Ѳеодоровича. Между святыми изображеннями Покровскаго храма, замѣчательнъ Образъ Преподобнаго Авраамія съ хартією, стоящій на сѣверной сторонѣ.

Въ Христорождественскомъ храмѣ достоинъ благоговѣйнаго вниманія— Животворящій крестъ, за правымъ клиросомъ, съ 12-ю св. мощами; Крестъ этотъ вокругъ обнизанъ жемчугомъ средней величины, котораго счетомъ до 256 т. зеренъ. Крестъ пожертвованъ въ 1629 году княземъ Иваномъ Васильевичемъ Шуйскимъ, сыномъ царя Василія Ивановича.

Внизу, у подножія гористаго берега, на которомъ расположенъ монастырь, находится деревянная часовня съ колодцемъ, выкопаннымъ руками Преподобнаго; это было любимое мѣсто молитвенныхъ подвиговъ Авраамія. Всѣхъ ступеней, ведущихъ къ этому св. мѣсту,—138.

До учрежденія штатовъ, за монастыремъ было 833 десятины—въ уѣздахъ Солигаличскомъ, Чухломскомъ и Галичскомъ.

Въ настоящее время за монастыремъ числится: 1) земли удобной 332 десятины 134 кв. саж. 2) Чухломское озеро, содержащее 4356 дес. 1004 саж., 3) двѣ мукомольныя мельницы, изъ нихъ одна на р. Вѣкѣ, а другая на р. Костромѣ. 4) торговныя лавки, для бывающихъ ежегодно 4-хъ однодневныхъ ярмарокъ; изъ этихъ лавокъ 18-ть каменныхъ и 69-ть деревянныхъ и 5) каменный гостинный корпусъ; со всѣхъ этихъ угодій монастырь получаетъ до 993 руб. серебромъ. Кружечнаго сбора монастырь получаетъ до 250 руб. серебромъ.

Анастасинъ Крестовоздвиженскій монастырь.

Костромской Крестовоздвиженскій 3-е классный дѣвичій, прежде бывшій Анастасинъ монастырь, находится внутри города Костромы, между Царевскою и Московскою улицами, противъ зданія хлѣбныхъ лавокъ.

Нѣтъ никакихъ свѣдѣній о началѣ этого монастыря, но на основаніи грамоты Великаго Князя Василія Димитріевича, сына Донскаго, слѣдуетъ предполагать, что монастырь этотъ существовалъ въ первой половинѣ XV вѣка. Названъ же онъ Анастасинымъ, вѣроятно уже въ послѣдствіи, въ честь царицы Анастаси, супруги Іоанна Грознаго.

Первая церковь въ этомъ монастырѣ была деревянная, во имя Честныя Ризы Пресвятыя Богородицы, съ придѣломъ мученицы Анастаси; отъ чего онъ и назывался, до 1763 года — Ризположенскимъ Анастасинымъ монастыремъ. Въ послѣдствіи, вмѣсто деревянной церкви, сооружена каменная, но время ея постройки неизвѣстно. Въ 1608 году, во время нашествія Литовцевъ на Кострому, Анастасинъ монастырь былъ совершенно разоренъ и разграбленъ. Послѣдующія времена открываютъ, что этотъ монастырь, съ учрежденіемъ духовныхъ штатовъ, въ 1764 году,

упраздненъ и взятъ для подворья Епархіальнаго Епископа, а монастырюющія перемѣщены въ Крестовоздвиженскій штатный монастырь, находившійся близъ Костромскаго Успенскаго Собора.

Но такъ какъ въ 1773 году всё зданіе этого монастыря сгорѣло, то былъ возобновленъ Анастасинъ, подъ названіемъ Крестовоздвиженскаго, съ зачетомъ въ 3-й классъ; къ этому монастырю въ 1794 году присоединена малоприходская Срѣтенская церковь, которая существуетъ и до настоящаго времени подъ названіемъ Больничной.

Весь Крестовоздвиженскій монастырь въ первой половинѣ настоящаго вѣка, обстроенъ новыми зданіями, кромѣ Соборной Ризположенской церкви, которая въ 1814 году украшена пятью красивыми главами, обшитыми бѣлымъ желѣзомъ.

Въ этомъ монастырѣ нѣтъ огромныхъ и примѣчательныхъ зданій, нѣтъ сокровищъ и богатыхъ украшеній, но на всемъ лежитъ печать благоустройства, благообразія, порядка и чистоты. Съ 1817 года, старшіемъ казначейши, въ послѣдствіи Игуменіи Софіи, устроено благодѣтельное общежитіе; умножены и усовершенствованы рукодѣлія сестеръ, искуснымъ мастерствомъ которыхъ украшены многія Иконы св. обители.

Внутри монастыря помѣщаются слѣдующія зданія.

1) Среди монастыря находится церковь во имя Положенія Ризы Пресвятыя Богородицы, холодная, съ двумя теплыми придѣлами, — одинъ во имя мученицы Анастаси, а другой Архангела Гавріила, устроенные въ 1832 году. 2) Въ связи съ церковью, каменная, довольно высокая колокольня, построенная въ 1804 году; весь верхъ ея обитъ бѣлою жестью. На ней шесть колоколовъ и часы съ боемъ 3) Близъ восточной стѣны ограды, каменная теплая церковь Срѣтенія Господня, объ одной главѣ, съ трапезою и папертью, построенная, какъ можно предполагать по ея архитектурѣ, не позже XVII столѣтія.

Надъ самую паперть этой церкви, находится колокольня объ одномъ ярусѣ.

Кромѣ того, вѣнутри монастыря находятся два каменные и 6-ть деревянныхъ корпусовъ, 8-мъ деревянныхъ флигелей, построенныхъ на собственный счетъ послушницъ, въ нихъ проживающихъ, и двѣ келліи. — Кромѣ того нѣсколько помѣщеній для служителей, конюшни, сарай и погребъ.

Внутри монастыря, по западной и частью восточной сторонамъ, раскинутъ садъ изъ разныхъ небольшихъ деревъ и кустарниковъ.

Весь монастырь обнесенъ каменною оградою, длиною 312 саж. а вышиною, смотря по мѣстоположенію, отъ 3—7 аршинъ.

Вѣтъ монастыря принадлежать ему: 1) каменная часовня, находящаяся въ Гостинномъ дворѣ, близъ городского Собора,—2) 31 десятина 172 саж. пахатной и сѣнокосной земли, находящейся въ разныхъ мѣстахъ, отъ 15 до 30 верстъ отъ монастыря, — 3) рыбныя ловли въ озерахъ: Дубенскомъ, Теперскомъ, Мерскомъ и Савиномъ, и 4) мельница о трехъ поставахъ на р. Мезѣ, въ 30 верстахъ отъ монастыря.

Кружечный сборъ простирается до 200 руб. серебромъ и рѣдко болѣе.

Галичскій-Староторжскій-Николаевскій дѣвичій монастырь.

Староторжскій Николаевскій 3-е классный женскій монастырь находится въ г. Галичѣ, на самомъ берегу Галичскаго озера, близъ Рыбацкой слободы, около того мѣста на которомъ въ старину былъ торгъ, почему и названъ Староторжскимъ.

Въ Галичской лѣтописи Тычинкина основаніе этого монастыря приписывается Преподобному Іакову Галичскому и прибавляется, что онъ умеръ въ основанномъ имъ монастырѣ и погребенъ на кладбищѣ странниковъ. Но кто былъ Преподобный Іаковъ и въ какое время онъ жилъ — этого изъ лѣтописи не видно. Въ рукописномъ же житіи Преподобнаго Паисія Галичскаго, жившаго въ половинѣ XV вѣка, рассказывается между прочимъ о бывшемъ въ монастырѣ его Священно-Инокѣ Іаковѣ, какъ онъ, во время пожара, истребившаго монастырскую церковь, выбивъ бревномъ церковныя двери, вошелъ въ огонь, взялъ тамъ Чудотворный, такъ называемый Овиновскій образъ Божіей Матери, и вышелъ оттуда сквозь пламя совершенно невредимъ, не смотря на то, что растопились тогда отъ огня, бывшія на этомъ образѣ различныя металлическія украшенія. А что Іаковъ, современникъ Паисія, дѣйствительно былъ тотъ самый, которому Тычинкинъ приписываетъ основаніе Староторжскаго монастыря, то это видно изъ сохранившейся въ описываемомъ монастырѣ рукописной службы Преподобному Іакову Галичскому, въ которой именно ему усвоется этотъ подвигъ сохраненія Святой Иконы.

Но, не смотря на все это, едва ли можно полагать, что Староторжскій монастырь дѣйствительно основанъ Преподобнымъ Іаковомъ, потому что въ службѣ его, монастырь этотъ считается существовавшимъ до прибытія въ него Іакова.

Такимъ образомъ, само собой открывается, что Староторжскій монастырь сначала былъ мужскимъ, какимъ считался еще и въ половинѣ XVII стол. Въ 1668 году монастырь этотъ изъ мужскаго обращенъ въ женскій. Неизвѣстно, по какому случаю это сдѣлано, но достовѣрно то, что Старицы переведены были сюда по указу Царя Алексѣя Михайловича и по грамотѣ изъ монастырскаго приказа отъ приходской Галичской Богоявленской церкви, при коей, по писцовымъ книгамъ, состоялъ богадѣльный дворъ съ кельями нищихъ; переведены же онѣ, какъ можно предполагать, по ихъ прошенію, за оскуднѣніемъ въ Староторжскомъ монастырѣ Инокъ.

Въ 1755 году, сгорѣли въ этомъ монастырѣ деревянная Николаевская церковь и бывшая при ней таковая же колокольня; на построеніе новой церкви и колокольни, въ томъ же году, была выдана изъ консисторіи сборная книга, — и хотя не видно, когда именно онѣ были построены, но въ 1760 году, та и другая уже существовали.

Въ 1759 году, въ Галичѣ былъ закрытъ Зачатіевскій женскій монастырь; бывшія тамъ двѣ монахини, а вмѣстѣ съ тѣмъ и все монастырское хозяйство переведено было въ Староторжскій монастырь, къ которому приписаны были, считавшіеся за Зачатіевскимъ монастыремъ 50 душъ крестьянъ, проживающіе въ деревнѣ Ясино.

Въ 1760 году, вмѣсто ветхой, деревянной церкви во имя Богоявленія Господня, построена была на томъ же мѣстѣ такая же новая.

Кромѣ церковей Богоявленской и Николаевской, въ XVII столѣтіи въ этомъ монастырѣ была еще третья деревянная церковь, надъ Св. воротами, во имя Архидіакона Стефана. Изъ дѣлъ монастырскаго Архива видно, что церковь эта около 1766 года сгорѣла, а въ 1775 году, при постройкѣ новыхъ Св. воротъ, была разобрана; постройка же новой, тогда была запрещена, по резолюціи Преосвященнаго Симона, за тѣснотою мѣста.

Въ 1779 году Богоявленская церковь была повреждена пожаромъ, а потому въ 1784 году, была построена новая деревянная Богоявленская церковь, съ придѣломъ Архидіакона Стефана; но эта церковь существовала не долго, ибо, въ 1798 году, вмѣсто ея начатъ былъ каменный храмъ съ двумя придѣлами Святыхъ Николая Чудотворца и Архидіакона Стефана. Такимъ образомъ, до настоящаго столѣтія, въ монастырѣ этомъ, даже церкви были деревянные. Въ нынѣшній видъ монастырь пришелъ въ послѣднія 20 лѣтъ, а потому перемѣны въ немъ въ теченіи

настоящаго столѣтія видны будутъ изъ описанія монастырскихъ зданій въ настоящее время. До учрежденія штатовъ въ 1764 году, когда монастырь этотъ получилъ штатъ третье-классный, за монастыремъ состояло всего 145 душъ крестьянъ, которые, за неимѣніемъ при монастырѣ пахатной земли, состояли на рублевомъ оброкѣ.

Въ настоящее время монастырю принадлежать слѣдующія угодья: 1) мельница о трехъ поставахъ на р. Ёдомшѣ, въ 11 верстахъ отъ монастыря. 2) двѣ пустоши, всего въ нихъ 12 десятинъ 1002 саж., въ 40 верстахъ отъ монастыря. 3) 80 десятинъ удобной и неудобной земли, пожертвованныя въ 1829 году помѣщицею Налетовою, въ 10 верстахъ отъ монастыря, и 4) 1066 кв. сажень огородной земли, пожертвованныя въ 1851 году помѣщицею Челѣвою, и находящіяся около самага монастыря.

Монашествующихъ при монастырѣ состоитъ въ настоящее время 15, бѣлицъ 30. Всѣ онѣ, слѣдуя правиламъ общежитія, собственными трудами способствуютъ своему содержанию; здѣсь не излишнимъ будетъ упомянуть объ одномъ благотѣльномъ учрежденіи, которое открыто въ монастырѣ, въ послѣдніе годы, состоящую нынѣ на покоѣ Игуменію Ангелиною, которая пожелала посвятить труды свои и познанія пользѣ ближнихъ. Въ 1846 году, бывъ, еще настоятельницею, она приняла въ видѣ опыта, на собственное свое попеченіе и содержаніе, трехъ малолѣтнихъ сиротъ духовнаго званія и одну сироту дворянку. Въ скоромъ времени, нѣкоторыя изъ особъ духовнаго и свѣтскаго званія, видя успѣхи принятыхъ сиротъ и материнское о нихъ попеченіе Игуменіи, пожелали вручить ей своихъ дочерей сами, съ доставленіемъ имъ необходимѣйшаго содержанія.

Такимъ образомъ до 1852 года воспитывалось у нея 15 дѣвицъ, изъ всѣхъ ихъ только 4 получали пособіе для ихъ содержанія отъ своихъ родныхъ.

Всѣ онѣ состоятъ подъ непосредственнымъ вѣдѣніемъ и попеченіемъ Игуменіи Ангелины, которая сама обучаетъ ихъ русской и славянской грамотѣ, чистописанію, катихизису, Священной исторіи, четыремъ правиламъ Ариеметики, разнаго рода рукодѣліямъ и женскимъ работамъ; кромѣ того преподаются имъ нѣкоторыя свѣдѣнія изъ всеобщей Исторіи и Географіи.

Зданія принадлежанія монастырю:

1-е) Среди монастыря — каменная обѣ одной главѣ церковь, во имя

Богоявленія Господня, съ теплыми придѣлами во имя Святителя Николая и Архидіакона Стефана, начатая постройкою въ 1798 году. Церковь покрыта листовымъ желѣзомъ, а главы бѣлою жестью. Церковь эта, по чрезвычайной сырости стѣнъ и по многимъ другимъ неудобствамъ, указомъ Костромской духовной консисторіи, отъ 15 Іюня 1839 года назначена въ сломку, а вмѣсто оной въ томъ же году заложенъ новый каменный храмъ во имя живоначальныя Троицы, съ придѣлами Покрова Пресвятыя Богородицы и Чудотворца Николая.—Храмъ этотъ строится на церковную и сборную суммы.

2) При Богоявленской церкви каменная трехъ-ярусная колокольня, начатая въ 1810 году, а оконченная въ 1816 году.

3) Одинъ каменный двухъ-этажный и два деревянные корпуса.

4) Погребъ, деревянный сарай и флигель для сторожки.

Монастырь окруженъ каменною оградою съ 5 каменными и 1-ю деревянною башнями, длина вей ограды 176 сажень.

Троицкій Бѣлбижскій монастырь.

Троицкій Бѣлбижскій, второклассный, женскій монастырь, основанъ въ 1708 году, при р. Бѣлбижѣ, Макарьевского уѣзда, отъ чего получилъ и свое названіе. Обитель эта устроена по указу Императора Петра Великаго, по прошенію старицы, этой обители, Θεодоры, стараніемъ и иждивеніемъ, бывшаго въ Переславль-Залѣскомъ, въ Николаевскомъ монастырѣ, строителя Птириима, который былъ въ послѣдствіи Архіепископомъ Нижегородскимъ.

Первыя сестры этой обители были, обратившіяся изъ раскола въ православіе, монахини, которымъ для пропитанія, по ходатайству означеннаго Пресвященника Птириима, пожалованы были въ 1719 году, изъ дворцовой женскихъ дѣлъ кашцеларіи, Бѣлбижскія деревни.

По изустнымъ преданіямъ извѣстно, что первая церковь этого монастыря—Троицкая, построена въ 1720 и 1726 годахъ и освящена Пресвященнымъ Птириимомъ, при Игуменіи Софіи.

Вторая церковь, во имя Введенія во храмъ Пресвятыя Богородицы, построена и освящена имъ же.

Третія церковь Нерукотвореннаго Образа Спасителя, построенная усердіемъ Шуйскаго купца 1-й гильдіи Дмитрія Карнилова.

Въ настоящее время монастырю принадлежитъ :

- 1) Земли удобной и неудобной 39 десятинъ 300 кв. сажень.
- 2) Рыбная ловля въ Макарьевскомъ уѣздѣ, въ рѣкахъ Унжѣ, на пространствѣ 37 верстъ и Исѣ,—на 10 верстъ,—онѣ отдаются въ аренду и получается въ годъ 40 р. серебромъ.
- 3) Кружечнаго сбора монастырь этотъ получаетъ до 26 руб. серебромъ въ годъ.

Успенскій соборъ.

Костромской Успенскій соборъ стоитъ на Южномъ краю города, почти противъ его середины. Сначала на этомъ мѣстѣ находилась деревянная Соборная церковь во имя Св. Великомученика Теодора Стратилата, неизвѣстно въ точности, кѣмъ и когда построенная. Въ этой церкви былъ поставленъ, прославившійся многими чудесами, Образъ Божіей Матери Теодоровской, который 16 августа явился Великому Князю Василю Ярославичу за городомъ, въ лѣсу, на сосновомъ деревѣ, котораго за происшедшимъ чудомъ самъ взять не могъ; тогда возвратясь въ городъ, вышелъ съ священнымъ соборомъ и множествомъ народа къ тому мѣсту, гдѣ явилась Икона, совершая молитвы; за тѣмъ святая Икона поднята священникомъ и принесена въ городъ. Послѣ этого Теодоровская соборная церковь сгорѣла до основанія, и хотя была вновь построена, но и въ другой разъ сдѣлалась жертвою пламени; между тѣмъ чудотворный образъ въ оба раза былъ находимъ въ пеплѣ цѣлымъ и невредимымъ. На томъ же мѣстѣ, гдѣ былъ сгорѣвшій Соборъ, по повелѣнію Князя Василя Ярославича, выстроены каменный Соборъ, и названъ Успенскимъ, потому что въ день Успенія Богородицы, многіе жители Костромы видѣли чудотворную Икону, несенную воиномъ, подобнымъ св. Теодору Стратилату, по Мшанской улицы (теперь Московская).—Вмѣсто же прежней Теодоровской церкви, въ новомъ Соборѣ устроенъ придѣлъ во имя св. Теодора Стратилата.

Въ 1773 году Соборъ этотъ сгорѣлъ почти со всѣмъ имуществомъ, колокольня разрушилась, а колокола, изъ которыхъ самый большой въ 1,000 пудовъ, разбился.

На возобновленіе сгорѣвшаго собора, по указу Императрицы Екатерины II, выдано 12 т. руб.—Этой суммы достаточно было для того, чтобы Успенскій соборъ могъ явиться среди Костромы въ благолѣпнѣ, достойномъ святини; кромѣ того, на эти же деньги, на томъ мѣстѣ, гдѣ были обгорѣлыя церкви Крестовоздвиженскаго монастыря, построенъ теплый Соборъ Богоявленія Господня. Строителемъ этого Собора былъ не иностран-

ный архитекторъ, а мѣщанинъ Костромскаго уѣзда, посада Большихъ Солей, Степанъ Воротиловъ, которому, въ награду за добросовѣстное построение Собора, приказано было дать пятнадцать рублей.

При Успенскомъ и Богоявленскомъ Соборахъ выстроены два дома, изъ нихъ одинъ служить для пріѣзда Преосвященнаго изъ Ипатьевского монастыря, а въ другомъ помѣщаются: семинарія и уѣздное духовное училище.

Какъ Соборы, такъ и дома, обнесены съ трехъ сторонъ оградой съ желѣзною рѣшеткою; ограда имѣетъ въ окружности около 200 саж.

Въ этомъ древнемъ Соборѣ первый предметъ благоговѣнно почитаемый, есть Чудотворный образъ Теодоровской Божіей Матери, на поклонение которому стекаются не только жители Костромской губерніи, но и Ярославской, Владимірской, Нижегородской и Московской, а во время проѣзда на нижегородскую ярмарку, храмъ этотъ посѣщаютъ торговые люди почти всѣхъ губерній. На этомъ Образѣ вся риза изъ чистаго золота, сдѣланная въ 1805 году, частью Соборнымъ иждивеніемъ, но болѣе усердіемъ гражданъ; вѣсу въ ризѣ съ вѣнцемъ 20 фун. 39 золотниковъ; она и вѣнецъ украшены брилліантами, яхонтами, изумрудами, рубинами и другими драгоценными каменьями, крупнымъ жемчугомъ и бурмитскими зернами.

Послѣ этого заслуживаетъ особенное вниманіе храмовой Образъ Успенія Богородицы. Риза на немъ серебряная, позолоченная въ 32 фун. 48 золот. вѣсомъ. Изображеніе Спасителя и Богородицы унизано крупнымъ и мелкимъ жемчугомъ. Сверхъ этихъ Образовъ четыре мѣстныхъ и пятнадцать находящихся около столповъ въ Соборѣ и въ придѣлѣ Св. Теодора Стратилата, обложены всѣ серебряными, позолоченными ризами.

Въ этомъ древнемъ Соборѣ паникадило серебряное, вѣсомъ въ 5 пудъ 14 фун; 4-и выносные подсвѣчника, вѣсомъ каждый въ одинъ пудъ.

Еще должно обратить вниманіе на бібліотеку, устроенную, въ 1791 году, на счетъ Соборной суммы, вслѣдствіе ходатайства Протоіерея Собора Іоанна Метелкина, при Преосвященномъ Павлѣ, Епископѣ Костромскомъ.

Теперь въ ней находится болѣе 1500 книгъ на Греческомъ, Латинскомъ и другихъ языкахъ: Богословскихъ, Филосовскихъ, Физическихъ, Медицинскихъ, Историческихъ и другихъ книгъ почти всѣхъ русскихъ писателей.

Каедральный Успенскій Соборъ есть единственная церковь въ Россіи, въ которой престолы обращены къ Западу, а не къ Востоку; это произошло, какъ кажется, по случаю Обрѣтенія Великимъ Княземъ Василемъ Ярославичемъ Чудотворной Иконы на рѣкѣ Запруднѣ, лежащей къ Западу отъ Костромы.

Б) УМСТВЕННОЕ ОБРАЗОВАНИЕ.

1) ИСТОРИЧЕСКІЯ СВѢДѢНІЯ О ГРАЖДАНСКИХЪ УЧЕБНЫХЪ ЗАВЕДЕНІЯХЪ.

Петръ Великій первый созналъ потребность просвѣщенія для народа и рѣшился положить начало оному; но исполнить эту задачу было весьма трудно, потому что въ народѣ не только еще не пробуждалось никакихъ признаковъ потребности къ образованію, но вездѣ являлось упорное тому противодѣйствіе.

Съ возшествіемъ на престолъ Екатерины II-й, высшія сословія не только не противятся болѣе образованію, но и сами ищутъ его: въ Мартѣ 1767 года Костромское дворянство, въ наказѣ данномъ выборному Депутату въ Коммисію о сочиненіи проекта новаго уложенія, Генераль-Поручику Александру Ильичу Бибикову, во 2-мъ пунктѣ предложило всеподданѣйше просить объ учрежденіи въ ихъ провинціальномъ городѣ школы, или семинаріи, для обученія дворянскихъ дѣтей грамотѣ, первымъ основаніямъ математики и иностраннымъ языкамъ.

Въ 1778 году, при открытіи Костромскаго Намѣстничества, Алексѣй Петровичъ Мельгуновъ, Генераль Губернаторъ Ярославскій и Костромской, собралъ отъ дворянства подписки на огромную сумму для заведенія училища; но такъ какъ деньги вносились очень медленно, то правившій Костромскимъ намѣстничесвомъ Шипкинъ, въ 1781 году, чрезъ Земскіе Суды, напоминалъ о скорѣйшей уплатѣ; въ какой степени эта мѣра была дѣйствительна не имѣется свѣдѣній. Изъ этого видно только, что въ Костромѣ, до 1786 года, когда были открыты два училища, не было ни какихъ учебныхъ заведеній, кромѣ цифирной школы для дѣтей подъяческихъ и церковнослужительскихъ, предположенной къ открытію въ 1728 году.

Въ 1786 году, подъ распоряженіемъ Генераль-Губернатора Ивана Петровича Салтыкова, въ Костромѣ были открыты въ одно время два училища: Главное народное и Дворянское, оба на содержаніи Костромскаго Приказа Общественнаго призрѣнія. На Дворянское училище отпускалось въ годъ изъ суммъ Приказа 1484 рубля; на эту сумму содержалось 10 бѣдныхъ воспитанниковъ изъ дворянъ, 6 наставниковъ, 1 Оберъ-Офицеръ и его помощникъ. Въ Дворянскомъ училищѣ могли учиться и своекоштные пансионеры, но съ платою, взимаемъ за собою отъ 40 до 60 душъ

крестьянъ, за ученика по 60 руб., а прочимъ, имѣющимъ болѣе 60 душъ, по 120 руб. ассигнаціями. *Штатъ всѣхъ учениковъ* назначенъ 30.

Въ исходѣ XVIII вѣка, попеченіемъ Генераль Губернатора Заборовскаго, открыты малыя народныя училища, на содержаніи городскихъ обществъ, въ слѣдующихъ городахъ: Кинешмѣ, Нерехтѣ и Макарьевѣ, но успѣхи этихъ училищъ не соответствовали ожиданіямъ правительства, чему главная причина заключалась въ неудачномъ выборѣ правительственныхъ лицъ по училищному вѣдомству. Генераль-Губернаторы избирали по своему усмотрѣнію Директоровъ учебныхъ заведеній; попечителями училищъ были предсѣдатели приказа Общественнаго призрѣнія.

Въ началѣ царствованія Императора Александра I-го народныя училища уже предстали возможность, хотя и весьма слабую, къ обученію. Учрежденіемъ Министерства для надзора за народнымъ образованіемъ и основаніемъ университетовъ, откуда выходили наставники для высшихъ и низшихъ учебныхъ заведеній, расширились средства къ пріобрѣтенію познаній. Въ теченіи первой четверти XIX вѣка основаны были въ Костромской губерніи слѣдующія учебныя заведенія:

1) Губернская гимназія въ г. Костромѣ въ 1804 году.

2) *Уѣздныя училища.*

Въ г. Костромѣ	въ 1805 —
— » Кинешмѣ	» 1823 —
— » Галичѣ.	» 1805 —

3) *Приходскія училища.*

Александровское въ г. Костромѣ	1814 —
Константиновское » » —	1824 —
въ г. Нерехтѣ	въ 1800 году
въ » Плесь	» 1820 —
— » Юрьевцѣ	» 1820 —
— пос. Пучежъ	» 1820 —
— г. Чухломъ	» 1820 —
— » Солиталичѣ	» 1820 —

А всего въ теченіи царствованія Императора Александра I-го, основано было 1 Гимназія, 3 уѣздныхъ училища и 8 приходскихъ.

Императоръ Николай I-й, тотчасъ послѣ вступленія на престолъ, обратилъ свое вниманіе на устройство учебной части и уже въ 1828 году изданъ былъ уставъ гимназій и училищъ; вскорѣ послѣ того, около 1840

года повѣлено учредить сельскія училища при волостныхъ правленіяхъ и сельскихъ обществахъ для обученія дѣтей крестьянъ государственныхъ и удѣльныхъ. Въ царствованіе Императора Николая I-го учреждено 1-о училище для дѣтей напоярскихъ служителей, 4 уѣздныя училища, 2 училища для дѣвицъ, 10 приходскихъ училищъ, 5 частныхъ школъ, 17 сельскихъ училищъ удѣльнаго вѣдомства и 22 таковыя же училища вѣдомства государственныхъ имуществъ.

Наконецъ въ 1857 году основано въ г. Костромѣ губернское училище для дѣвицъ.

Костромская губернія принадлежитъ къ Московскому учебному округу по управленію Министерства народнаго просвѣщенія

Потребность просвѣщенія очень ограничена во всѣхъ почти классахъ народонаселенія губерніи. Дѣти достаточныхъ дворянъ всего чаще получаютъ начальное образованіе у родителей подъ руководствомъ домашнихъ наставниковъ, и оканчиваютъ его потомъ въ гражданскихъ или военныхъ заведеніяхъ которой нибудь изъ столицъ.

Дѣти чиновниковъ обыкновенно помѣщаются въ губернскую гимназію, но только самая не большая часть ихъ оканчиваетъ въ ней полный курсъ, большинство поступаетъ въ гражданскую службу выучась въ гимназіи довольно правильно по русски. Городскіе жители чувствуютъ, для дѣтей своихъ, только потребность въ знаніи грамоты и начальныхъ основаній ариеметики, чѣмъ и ограничивается все ихъ образованіе.

Общее число всѣхъ учебныхъ заведеній, кромѣ духовныхъ въ 1857 г. было 78; въ нихъ учащихъ 157
учащихся 3,388

И такъ общее число учащихъ и учащихся относится къ суммѣ всего народонаселенія губерніи, какъ 1: 311 слѣдовательно пропорція очень малая.

Въ числѣ означенныхъ 78 заведеній находится.

а) *Непосредственно подѣлдомственныхъ министерству народнаго просвѣщенія.*

1) *Гимназія* и при ней благородный пансіонъ, основанная въ 1804 году. Въ 1857 году въ ней было учащихъ 12 и учащихся 262.

Плата взималась съ пансіонеровъ 142 руб. 86 коп.

— — — — — » — — — — — 5 — — — — —

Губернское училище для дѣвицъ открыто 26-го Августа 1857 года, по ходатайству почетнаго попечителя Костромской губернской гимназіи, Александра Николаевича Григорова, который купилъ для этого домъ въ Костромѣ и обязался ежегодно вносить на жалованье учителямъ по 2,000 р. сер. Плата за образованіе въ этомъ училищѣ опредѣлена съ приходящихъ, въ 3-хъ низшихъ классахъ 20 руб. сер., въ 3-хъ высшихъ классахъ 30 руб. сер.; съ полныхъ пансіонерокъ 110 руб. сер. Кроме того, 12 бѣднѣйшихъ дѣвицъ Г. Григоровъ обязался обучать безденежно, а за 12 вносить деньги отъ себя.

Въ Нерехтскомъ женскомъ училищѣ плата взимается:

Съ 23 пансіонерокъ по 108 руб. сер.			
— 14 — — — 80 — —			
— 3 вольноприх. — 43 — —			
— 1 — — — 21 — —			

а 23 пансіонерки и 8 вольноприходящихъ обучаются безплатно.

Вообще во всѣхъ учебныхъ заведеніяхъ, подвѣдомственныхъ непосредственно Министерству Народнаго Просвѣщенія, было учащихся 101, учащихся мужскаго пола 1,603 души и женскаго 178 душъ.

б) *Подвѣдомственныхъ Министерству Государственныхъ Имуществъ.* Въ 1857 году числилось училищъ 22, наставниковъ и ихъ помощниковъ 26, учащихся 1,164; изъ нихъ мальчиковъ 1,054 и дѣвочекъ 110. На содержаніе училищъ и обучающихся въ оныхъ сиротъ и дѣтей бѣдныхъ родителей, равно и крестьянскихъ мальчиновъ, приготавлиющихся въ писарскія должности, употреблено—4,221 рубль 43 коп., что составитъ въ слѣдствіи на *каждаго* учащагося 3 руб. 62 коп. серебромъ. Кроме того, постояннымъ и нѣкоторымъ вольноприходящимъ ученикамъ, выдано изъ общественныхъ магазиновъ хлѣбомъ 58 четверт. 5 четверик. и 1 гарнецъ.

Всѣ постоянные ученики изъ сиротъ и дѣти бѣдныхъ родителей помещаются въ общественныхъ, пожертвованныхъ крестьянами и частныхъ наемныхъ домахъ, снабжаются пищею, платьемъ и обувью, на счетъ пожертвованныхъ крестьянами суммъ.

Въ 1857 году, крестьяне нѣкоторыхъ обществъ Костромскаго и Галичскаго округовъ, изъявили полную готовность жертвовать, на составленіе особаго капитала, по 1-му гарнцу озимаго хлѣба съ души; деньги, вырученныя съ продажи этого хлѣба, должны служить основаніемъ обезпеченія участи сиротъ, обучающихся въ училищахъ, какъ въ настоящее, такъ и въ будущее время.

Изъ числа 22-хъ училищъ помѣщается въ обществен-
ныхъ домахъ 10
въ пожертвованныхъ 1
и частныхъ по найму 11

Въ разсматриваемомъ нами году, училищнаго и цесарскаго капитала
состояло на лицо:

Въ кассѣ палаты и волостныхъ правленійхъ 447 руб. 49 коп.
Въ С.-Петербургскомъ Опекунскомъ Совѣтѣ
училищнаго 9257 — 30¹/₄ —
Въ С.-Петербургскомъ Опекунскомъ Совѣтѣ
цесарскаго 190 — 83³/₄ —

Къ тому въ 1857 году поступило:

а) На содержаніе училищъ 4,272 руб. 33¹/₄ коп.
б) На содержаніе мальчиковъ, приготовляю-
щихся на писарскія должности 600 — — —
и с) изъ разныхъ источниковъ 52 — 31¹/₄ —

Итого 14,820 руб. 27¹/₂ коп.

Изъ этого числа употреблено въ расходъ 3,909 — 71³/₄ —

За тѣмъ къ 1858 году осталось 10,910 — 55³/₄ —

Сельскія училища учреждены въ слѣдующихъ мѣстахъ:

Года от- крыты учи- лища.		Число учи- лища.	Число уча- щихъ.
<i>Костромскаго уѣзда:</i>			
1843 г.	Въ селѣ Шунгѣ	2	83
1847 »	— — Спась Вежевскомъ	1	56
1846 »	— — Андрѣевскомъ	2	62
1847 »	— — Богословской слободѣ	1	42
1843 »	— — Левашевъ	2	79
1848 »	Въ дер. Грядинѣ	1	28
<i>Нерехтскаго уѣзда:</i>			
1846 »	Въ селѣ Тетеринскомъ	2	62
1845 »	— — Яковлевскомъ	1	23
<i>Кинешемскаго уѣзда:</i>			
1843 »	Въ селѣ Кошпелѣ	2	96
<i>Юрьевскаго уѣзда:</i>			
1843 »	Въ Слободѣ Предмонастырскаго	1	42

<i>Галицкаго уѣзда:</i>		
1846 г.	Въ селѣ Костомѣ	1 35
<i>Буйскаго уѣзда:</i>		
1843	Въ селѣ Контѣвѣ	1 75
<i>Чухломскаго уѣзда:</i>		
1843	Въ дер. Савредовѣ	1 31
<i>Семпаловскаго уѣзда:</i>		
1847	Въ селѣ Гибзидковѣ	1 24
<i>Маширскаяго уѣзда:</i>		
1843	Въ дер. Зарѣчѣ	1 55
1843	Въ с. Нильско-Заборскомѣ	1 21
1845	— Дорошеевскомѣ	1 28
<i>Калчаринскаго уѣзда:</i>		
1832	Въ селѣ Матвѣвѣ	1 52
1846	— — Преображенскомѣ	1 30
<i>Ветлужскаго уѣзда:</i>		
1843	Въ селѣ Новоуспенскомѣ	1 29
—	— — Таишаевскомѣ	1 28
1845	Въ дер. Горловѣ	1 40
Итого		27 1021

в) *Удѣльнаго вѣдомства.* Сельскихъ училищъ 17; въ нихъ обучалось въ 1857 году 310 мальчиковъ, подъ руководствомъ 18 преподавателей; кромѣ того, обучалось 49 мальчиковъ письюководству при сельскихъ приказахъ, 6 канцелярскому порядку при конторѣ, 6 у землемѣра, 1 у архитектора, 18 у хозяевъ образцовыхъ усадебъ и 20 въ ремесленномъ заведеніи, гдѣ учатъ мастерствамъ: кузнечному, столярному, телѣжному и дубленію кожи.

На содержаніе сельскихъ училищъ ежегодно употребляется мірскихъ суммъ 8,035 руб. 42 коп. сер., что составитъ на каждаго учащагося 25 руб. 92 коп. сер., такъ что въ удѣльномъ вѣдомствѣ обученіе одного мальчика обходится почти въ 8 разъ дороже, чѣмъ въ вѣдомствѣ Государственныхъ Имуществъ.

На ремесленное заведеніе ежегодно отпускается 1,224 руб. 58 коп., что составитъ на каждаго учащагося 61 руб. 23 коп.; эта цифра показываетъ, что обученіе мальчиковъ въ ремесленномъ заведеніи обходится чрезвычайно дорого удѣльному вѣдомству.

Всѣ сельскія училища открыты съ 1-го Января 1842 года и помѣщаются въ домахъ, выстроенныхъ насчетъ крестьянъ, посредствомъ уравнительнаго сбора, въ слѣдующихъ мѣстахъ:

	Число учащихся.	Число учащихся.
<i>Кинешемская уезда:</i>		
Въ дер. Никитиной	1	20
— — Шевадговъ	1	20
<i>Юрьевская уезда:</i>		
Въ дер. Махловъ	1	20
— — Мордвиновъ	1	20
— — Обжерихъ	1	20
— — Дьяконовъ	1	20
— — Горбунихъ	1	20
— — Кондауровъ	1	20
<i>Магарьевская уезда:</i>		
Въ дер. Завражъ	1	20
— — Ловыгинъ	1	20
— — Боярской	1	20
Въ селѣ Ковернинъ	1	20
<i>Варнавинская уезда:</i>		
Въ селѣ Уренѣ	2	20
Въ деревнѣ Тонкинѣ	1	20
— — Моисехъ	1	10
<i>Ветлужская уезда:</i>		
Въ дер. Спиринъ	1	10
<i>Галичская уезда:</i>		
Въ дер. Фоминской	1	10
Итого:	18	340

Открыто въ 1856 г.

г) *Вдовства Министертва Внутреннихъ дѣлъ* находятся 2 учебныя заведенія, въ которыхъ было 12 учащихся и 105 учащихся, а именно: 1) въ дѣтскомъ пріютѣ 6 учащихся и 60 учащихся, и 2) въ училищѣ дѣтей канцелярскихъ служителей 6 учащихся и 45 учащихся.

Училище для дѣтей канцелярскихъ служителей.

Для призрѣнія дѣтей канцелярскихъ служителей недостаточнаго состоянія и для приготовленія ихъ къ гражданской службѣ; въ 1827 году признано нужнымъ учредить особыя училища. Заведенія эти, на основаніи Высочайше-утвержденнаго 16 Февраля 1828 года, Устава, предполагалось первоначально открыть въ 10 губернскихъ городахъ, между прочими и въ Ярославль на 50 воспитанниковъ для губерній Ярославской, Вологодской, Костромской и Владимірской. Впослѣдствіи, по собраннымъ свѣдѣніямъ, оказалось удобнымъ учредить училище, вмѣсто Ярославля, въ Костромѣ, гдѣ оно и было открыто 25 Декабря 1828 года, на 50 воспитанниковъ. Училище дѣтей канцелярскихъ служителей состоитъ по части хозяйственной въ вѣдѣніи Министерства Внутреннихъ дѣлъ, а по части учебной Министерства Народнаго Просвѣщенія.

Непосредственное начальство надъ этимъ училищемъ ввѣряется особому попечительному совѣту, который подъ предсѣдательствомъ гражданского губернатора, состоитъ изъ губернскаго предводителя дворянства, губернскаго директора училищъ и непрѣмѣннаго члена приказа общественнаго призрѣнія.

Управление училищемъ ввѣряется смотрителю, которому въ пособіе опредѣляется два помощника.

Правомъ на принятіе въ это заведеніе пользуются, по преимуществу, дѣти неимущихъ канцелярскихъ служителей, а также могутъ быть принимаемы и дѣти чиновниковъ, занимающихъ должности не свыше 7 класса, которые по бѣдности не имѣютъ средствъ дать приличное воспитаніе своимъ дѣтямъ.

Воспитанники, окончившіе курсъ въ училищѣ, обязаны прослужить въ гражданскомъ вѣдомствѣ не менѣе 8 лѣтъ.

На содержаніе училища дѣтей канцелярскихъ служителей ежегодно отпускается 4,291 рубль 71³/₄ коп. серебромъ изъ приказовъ: Костромскаго, Владимірскаго, Вологодскаго и Ярославскаго.

2) ВСПОМОГАТЕЛЬНЫЯ СРЕДСТВА ПРОСВѢЩЕНІЯ.

Кромѣ библіотекъ, физическихъ кабинетовъ и другихъ учебныхъ пособій (*), при самыхъ учебныхъ заведеніяхъ находящихся, въ г. Костромѣ на-

(*) 1) Библіотека гимназіи заключаетъ въ себѣ 2,193 сочиненія, составляющихъ 4,601 томъ.

ходятся 2 книжные лавки, 2 типографіи (одна губернская, а другая частная, открытая Г. Андронниковымъ въ 1858 году) и библіотена Костромскаго кафедральнаго Успенскаго собора. Эта библіотека существуетъ съ 1791 года и помещается въ куполѣ теплаго Богоявленскаго собора. Первую мысль объ образованіи оной подалъ Преосвященный Симонъ II, осуществленіе же этой мысли приведено по ходатайству протоіерея Метелкина, епископомъ Павломъ, который приказалъ ежегодно употреблять изъ церковныхъ суммъ собора по 200 рублей ассигнаціями на заведеніе книгъ. Съ 1791—1857 годъ приобретено 1,912 экземпляровъ разныхъ сочиненій, на 2,525 руб. 31¼ коп. серебромъ. Соборная библіотека состоитъ изъ двухъ частей: печатной и письменной; та и другая раздѣляются на отдѣленія и состоятъ изъ 8 разрядовъ: 1) Богословіе; 2) Философія; 3) Словесность; 4) Исторія; 5) Языкованіе; 6) Искусства; 7) Иноязыческая библіотека; 8) Письменная библіотека. О количествѣ книгъ въ каждомъ разрядѣ прилагается подробная таблица.

	экземпляровъ.	томовъ.
I. Богословіе	449	650
II. Философія	221	482
III. Словесность	208	440
IV. Исторія	425	1,073
V. Языкованіе	38	47
VI. Искусство	83	116
VII. Иноязыческая библіотека .	116	272
VIII. Письменная	60	72
Итого	1,600	3,452

Въ библіотекѣ находятся слѣдующія книги, достойныя вниманія просвѣщенныхъ читателей:

- 1) Библія на нѣмецкомъ языкѣ Генфа, печат. 1679 года.
- 2) Библія на латинскомъ языкѣ. Лейпцигъ, печат. 1750 года.
- 3) Творенія Василія Великаго, изданіе Юліана Гарцо въ Парижѣ, 1721 г.

2) Библіотека гимназическаго пансіона состоитъ изъ 217 сочиненій, въ 500 томахъ.

3) Физическій кабинетъ заключаетъ 98 номеровъ физическихъ и математическихъ инструментовъ.

4) Кабинетъ естественной исторіи заключаетъ въ себѣ: 57 раковинъ, 174 вида лучшихъ растений, 100 видовъ поперечныхъ разрезовъ деревьевъ, 297 минераловъ и коллекцію изъ 108 номеровъ кристаллическихъ формъ.

5) Нумизматическій кабинетъ состоитъ изъ 150 экземпляровъ серебряныхъ и жѣдныхъ монетъ. Кроме того, при гимназіи находятся: 2 глобуса, 24 географическія карты, 21 атласъ и 6 хронологическихъ таблицъ.

4) Историческая критика, хронологія, географія и словарь, Кампета, изданныя въ Венеціи 1726 года.

5) Творенія Григорія Богослова, изданіе Вейдмана, 1690 года.

Разряды Богословія и Исторіи богаче другихъ и вмѣщаютъ въ себѣ замѣчательныя произведенія ума человѣческаго, изъ которыхъ многіе въ настоящее время могутъ считаться библиографическими рѣдкостями.

Вообще надобно замѣтить, что въ этой библіотекѣ находятся всѣ почти книги и переводы, какіе выходили въ свѣтъ, въ прошедшемъ столѣтїи и въ началѣ текущаго.

3) О КНИГАХЪ, ЖУРНАЛАХЪ И ГАЗЕТАХЪ, ИЗДАВАЕМЫХЪ ВЪ ГУБЕРНИИ И ПОЛУЧАЕМЫХЪ ИЗЪ ДРУГИХЪ МѢСТЪ.

Въ Костромской губерніи издаются только Губернскія Вѣдомости, на которыя частныхъ подписчиковъ въ 1857 году было 146.

Потребность въ чтеніи замѣтно развивается въ обществѣ; журналы и газеты, для большей части людей образованныхъ, дѣлаются предметами необходимыми, служатъ выраженіемъ мысли и потребностей народа, иначе говоря: по книгамъ можно судить о степени развитія человѣка. Чтобы примѣнить эту мысль къ читающей публикѣ г. Костромы, приводимъ здѣсь данныя о числѣ выписываемыхъ въ 1857 году г. Костромою разнаго рода газетъ и журналовъ; всего выписывалось въ Кострому 54 разныхъ газетъ и журналовъ. Численное отношеніе ихъ между собою, по книгамъ губернской почтовой конторы слѣдующее: Московскія Вѣдомости (32 экземпляра), С.-Петербургскія Вѣдомости (17), Сѣверная Пчела (7), Русскій Инвалидъ (6), Экономическій Указатель (9), Сынъ Отечества (31), Духовная Бесѣда (5), Весельчакъ (12), Мода (7), Морской Сборникъ (5), Историческая Библіотека (10), Коммерческая Газета (3), Журналъ для Акціонеровъ (5), Сѣверный Цвѣтокъ (5), Иллюстрація (8), Журналъ для Воспитанія (4), Листокъ для Всѣхъ (8), Христіанское Чтеніе (4), Часъ Доеуга (4), Общезанимательный Вѣстникъ (2), Лучи и Звѣздочка (1), Ваза (3), Подснѣжникъ (2), Другъ Здравія (2), Журналъ лѣсоводства и охоты (2), Географическій Вѣстникъ (1), Живописная библіотека (1), Живописный Сборникъ (7), Горный Журналъ (1), Драматическій Сборникъ (1), Дѣтскій Журналъ (1), Патріотическій Вѣстникъ (2), Гирлянда (1), Журналъ общепользныхъ свѣдѣній (1), Нувеллистъ (1), Журналъ Министерства Народнаго Просвѣщенія (3), Педагогическій Вѣстникъ (8), Журналъ Министерства Внутреннихъ Дѣлъ (3), Собраніе иностран-

ныхъ романовъ (4), Русскій Вѣстникъ (25), Библиотека медицинскихъ наукъ (2), Отечественныя Записки (17), Современникъ (17), Библиотека для Чтенія (8), Журналъ для Землевладѣльцевъ (5), Русская Бесѣда (2), Журналъ Министерства Государственныхъ Имуществъ (2), Земледѣльческая Газета (5), Записки Императорскаго Вольнаго Экономическаго Общества (2), Журналъ сельскаго хозяйства (2), Православный Собесѣдникъ (7), Училище Благочестія (8), Dimanche (1), Вѣстникъ Промышленности (3). Всѣхъ газетъ и журналовъ по этому отчету выписывается въ Кострому 330 экземпляровъ. Принимая во вниманіе, что народонаселеніе города состоитъ изъ 18,950 человекъ обоего пола, можно заключить, что среднимъ числомъ на 55 человекъ жителей приходится по одному экземпляру выписываемыхъ газетъ и журналовъ; но такъ какъ далеко немногіе сами имѣютъ возможность выписывать газеты, большая часть беретъ ихъ для прочтенія у другихъ; равнымъ образомъ, принимая во вниманіе безграмотное населеніе города и предполагая, что каждый журналъ или газету читаютъ не меньше 3 человекъ (а очень многіе читаютъ большое число ихъ), можно сдѣлать такой выводъ, что одинъ экземпляръ газеты или журнала вообще приходится на 18 человекъ городского населенія.

В) НАРОДНАЯ ПРАВСТВЕННОСТЬ.

Народная нравственность въ Костромской губерніи представляется въ весьма хорошемъ видѣ: важныхъ уголовныхъ преступленій случается немного, большею же частью преступленія состоятъ въ отступленіи отъ вѣры, воровствѣ, мошенничествѣ и кражѣ лошадей. Въ нѣкоторыхъ мѣстахъ конокрадство сдѣлалось важнымъ ремесломъ жителей.

По свѣдѣніямъ, сообщеннымъ Уголовною Палатою, число преступниковъ, судившихся въ ней въ теченіи 10 лѣтъ, съ 1847 до 1-е января 1858 года, было — 7,934 человекъ.

Среднимъ числомъ въ годъ 793.

Изъ общаго числа преступниковъ, въ продолженіи 10 лѣтъ, было:

Пот. двор.	165	, т. е. въ г.	1 прест.	на 317 чел.	общаго числа двор.	пот.
Лич.	192	, ,	1 ,	, 147 ,	, ,	лич.
Духовенст.	72	, ,	1 ,	, 2777 ,	, ,	духовенст.
Поч. граж.	2	, ,	1 ,	, 1050 ,	, ,	поч. граж.

Купцевъ .	84	т. е. въ г. 1	прест. на 600	чел. общаго числа купцевъ.
Мѣщанъ .	587	» » 1	» » 679	» » » мѣщанъ.
Гос. крес.	1413	» » 1	» » 1350	» » » гос. крест.
Уд. крест.	1100	» » 1	» » 1242	» » » уд. крест.
Пом. »	3409	» » 1	» » 1767	» » » пом. »
Двор. люд.	486	» » 1	» » 526	» » » двор. люд.
Военныхъ .	199	» » 1	» » 1750	» » » военныхъ.

Отсюда видно, что относительно числа жителей разныхъ классовъ народа самое значительное число преступниковъ бываетъ изъ личныхъ дворянъ; за тѣмъ въ нисходящемъ порядкѣ слѣдуютъ: потомственные дворяне, дворовые люди, купцы, мѣщане, почетные граждане, удѣльные крестьяне, государственные крестьяне и военные; самое же незначительное число преступниковъ бываетъ изъ помѣщичьихъ крестьянъ и особенно изъ духовенства.

Здѣсь прилагается таблица о преступленіяхъ за 10 лѣтъ.

В ъ Д О М О С Т Ь																				
О ЧИСЛѢ ПРЕСТУПНИКОВЪ, СУДИВШИХСЯ ВЪ КОСТРОМСКОЙ ПАЛАТѢ УГОЛОВНАГО СУДА, СЪ 1847 ПО 1 ЯНВАРЯ 1858 ГОДА.																				
	Дворянъ.						Сельскихъ обывателей.						Помѣщичьи и дворянскіе чины и чиновники.	Цыганъ.	Татаръ.	Кавказскіе и западно-сибирскіе поселенцы.	Посланцы изъ Сибиря.	Ссылаемые изъ Сибиря.	Угнанныхъ своею проголожданью.	Итого.
	Почетныхъ.	Личныхъ.	Дворянств.	Почетныхъ гражданъ.	Купцовъ.	Мѣщанъ.	Казенныхъ.	Удѣльныхъ.	Помѣщичьихъ.	Дворянъ.										
1847	5	7	8	—	3	47	180	92	278	20	39	—	11	4	—	—	—	17	741	
1848	6	6	4	—	3	36	157	77	205	11	22	1	—	—	—	—	—	10	538	
1849	14	24	23	—	15	90	172	194	358	53	26	2	—	—	—	—	—	18	989	
1850	24	18	4	—	19	64	144	119	206	28	23	4	—	—	—	—	—	14	663	
1851	20	51	10	—	20	99	110	104	326	68	11	—	—	—	—	—	—	16	935	
1852	32	28	1	—	11	58	152	45	387	120	37	—	—	—	—	—	—	27	909	
1853	31	32	12	—	6	76	148	112	597	39	18	—	—	—	—	—	—	28	1,099	
1854	20	18	6	2	6	36	107	94	469	78	9	7	—	—	—	—	—	17	869	
1855	7	2	—	—	—	21	90	81	175	20	5	—	—	—	—	—	—	10	411	
1856	1	2	1	—	—	34	85	22	135	17	4	—	—	—	—	—	—	24	325	
1857	5	4	3	—	1	21	68	160	273	26	5	—	—	—	—	—	—	19	585	
Итого	165	192	72	—	284	587	1,413	1,100	3,409	486	199	14	11	4	—	—	—	196	7,931	

Самое значительное число преступниковъ было въ 1853, 1852 и 1849 годахъ; менѣе всего преступниковъ было въ 1856 году. Отыскать причину увеличиванія и уменьшенія преступленій невозможно, потому что это зависитъ совершенно отъ случайныхъ обстоятельствъ, не подлежащихъ никакимъ законамъ.

Изъ числа 585 преступниковъ, судившихся въ 1857 году было:

a) *По поламъ:*

Мужескаго пола	435
Женскаго —	150

d) *По возрастамъ:*

Отъ 21 года до 35 лѣтъ мужчинъ	194
» — » — » женщинъ	66
» 35 » — 45 » мужчинъ	158
» — » — » — » женщинъ	56
» 45 » — 70 » мужчинъ	83
» — » — » — » женщинъ	28

e) *По званію:*

Потомственныхъ дворянъ	5
Личныхъ дворянъ	4
Духовенства	3
Купечества	1
Мѣщанъ	21
Казенныхъ крестьянъ	68
Удѣльныхъ »	160
Помѣщичьихъ »	273
Дворовыхъ людей	26
Нижнихъ воинскихъ чиновъ	5
Утаившихъ свое происхожденіе	19

d) *По вѣроисповѣданіямъ:*

Православнаго	340
Раскольниковъ	245

ГЛАВА V.

ВНУТРЕННИЙ ИЛИ ЧАСТНЫЙ БЫТЬ МѢСТНАГО НАСЕЛЕНІЯ.

Въ очеркѣ состоянія народной нравственности, мы уже говорили о нравственныхъ свойствахъ жителей Костромской губерніи. Здѣсь же скажемъ о нарѣчій, домашнемъ бытѣ, нравахъ, обычаяхъ и предрасудкахъ мѣстнаго населенія. Костромское *нарѣчіе* можно назвать вообще довольно правильнымъ, но однако замѣтно слишкомъ рѣзкое произношеніе буквы *о*, употребленіе именительнаго падежа, вмѣсто винительнаго, при дѣйствительномъ глаголѣ (напр. *надо изба замѣсти, вода принести* и т. п.); употребленіе вмѣсто творительнаго падежа дательнаго и наоборотъ (напр. *подайте людьми хлѣба, поидемъ съ намъ за грибамъ*), и удвоеніе предлога (наприм. *ты водишься съ этимъ съ негодлемъ*). Въ Варнавинскомъ, Ветлужскомъ и Кологривскомъ уѣздахъ, поселяне говорятъ уже довольно испорченнымъ языкомъ: нѣкоторыя буквы замѣняютъ другими, а именно: *ч* замѣняется буквою *ц* и *ш*, буквы *л*, *в* и *г* перемѣшиваются между собою; напр. *лучина* вмѣсто *лучина*, *цего* вмѣсто *чего*, *што* вмѣсто *что*, *ловчатъ* вмѣсто *молчатъ*. Кромѣ того, въ нѣкоторыхъ мѣстахъ употребляется много мѣстныхъ словъ, которыхъ значеніе не легко отгадать; напр. въ Солигаличѣ употребляютъ слово *дородно* вмѣсто хорошо; такъ же въ нѣкоторыхъ мѣстахъ говорятъ *тамейко* вмѣсто тамъ, *съ закономъ живу* вмѣсто съ женою живу, *молотало* вмѣсто *цѣль*.

Говоря вообще объ *одеждѣ* поселянъ, можно утвердительно сказать, что уваженія къ старинному костюму уже не существуетъ; даже завѣтная борода и волоскомъ не шевельнетъ подъ бритвой, если бы кому вздумалось ее подвергнуть этой операціи, а женщина съ радостью отдаетъ свой старинный костюмъ за новыя моды, лишь бы промѣнъ былъ выгоденъ.

По роскоши въ одеждѣ и вообще страсти къ нарядамъ отличаются жители Солигаличскаго и Чухломскаго уѣздовъ.

Обыкновенную одежду крестьянъ лѣтомъ составляютъ: кафтанъ суконный или крашенный, шляпа поярковая, съ узкими полями, сапоги или лапти лыковые на босую ногу; рубашка бѣлая или клѣтчатая, подпоясанная гаруснымъ поясомъ и такія же шаравары; зимою: шапка суконная, подбитая овчиною съ такимъ же околышкомъ; нагольный тулупъ, надѣваемый иногда сверхъ полушубка, а иногда суконный кафтанъ на полушубокъ; суконныя шаравары, суконныя онучи и лапти или сапоги. Женщины носятъ лѣтомъ: рубашки бѣлыя, длинныя, съ широкими рукавами, иногда вышитыя по концамъ или обшитыя не затѣйливымъ кружевомъ; на рубашкѣ, сарафанъ синей китайки или холстины, поясъ шелковый; на головѣ у дѣвокъ платокъ клѣтчатый, а у бабъ низкій повойникъ, накрываемый также платкомъ; ноги обуты въ лапти или кожаные черевички. Зимою сверхъ сарафана надѣваютъ овчиную шубу, иногда крытую сукномъ. Таковъ нарядъ будничныи не богатыхъ крестьянъ. Въ праздники одѣваются иначе; лѣтомъ на деревенскомъ щеголѣ надѣта высокая черная шляпа съ перехватомъ, перетянутая лентою или бархатомъ, съ свѣтлою пряжкой, изъ за которой торчатъ нѣсколько перьевъ павлинаго хвоста; въ шляпѣ платокъ яркочерный или желтый; волосы зачесаны на правую бровь; на шеѣ шелковый или бумажный, яркаго цвѣта, платокъ, завязанный узломъ; рубаха красной александрійки, подпоясанная шелковымъ, такъ называемымъ персидскимъ кушакомъ; зеленыя перчатки; нанковыя, широкія шаравары, преимущественно желтаго или зеленаго цвѣта, надѣваются надъ рубашку и уходятъ въ сапоги, сдѣланные со скрипомъ и складками; на плечахъ надѣта на распашку сибирка. Праздничная одежда щеголихъ—женщинъ, подверглась всеокрушающей модѣ и во многомъ измѣнила свой національный колоритъ. У многихъ завелись платья, больше платки на шеѣ, которые крестьяне называютъ шальями; но не смотря однако на иноземную оболочку, все же таки сквозь нее проглядываетъ русскій духъ, русскій самобытный вкусъ, котораго отличительная черта — просторъ и пестрота. Отъ старины осталась только страсть къ бѣлиламъ и румянамъ, которыми въ праздники и торжественные дни безъ всякаго милосердія натираютъ молодя крестьянки свои и безъ того бѣлыя и румяныя лица.

Пища крестьянъ не имѣетъ ничего особеннаго противъ прочихъ Великороссійскихъ губерній; тотъ же ржаной хлѣбъ, тотъ же квасъ, тѣ же калустныя, квашенныя щи, съ забѣлою въ скоромные дни и съ круною или пустыя въ дни постные; иногда каша, иногда молоко, творогъ,

яичница, похлебка, лапша, горохъ круто-вареный, грибы вареные и жаренные, пареная рѣпа; въ праздники пироги съ начинкой изъ каша, съ мясомъ, съ яйцами, блины, аладьи, лепешки, баранина, вареная говядина съ хрѣномъ, курица въ лапшѣ, рыба, жаренная вмѣстѣ съ яйцами и самое лучшее гастрономическое блюдо—вареная свинина. Телятъ крестьяне изъ какого-то предубѣжденія не ѣдятъ, зайцевъ тоже; зеленый лукъ считается лакомствомъ, равно морковь, рѣпа и огурцы. Картофель недавно еще считался запрещеннымъ и даже нечистымъ плодомъ; старики и старухи до сихъ поръ не ѣдятъ его, не смотря на то, что молодежь ѣсть и похваливаетъ.

Домашній бытъ и образъ жизни крестьянъ чрезвычайно разнообразенъ, чему причиною промышленная и торговая дѣятельность.

Вообще состояніе и бытъ промышленниковъ удовлетворительны и показываютъ довольство и даже избытокъ, отличаясь отъ крестьянъ безпромышленныхъ и преимущественно бурлаковъ, какою-то особенно изысканностью. Можно даже рѣшительно сказать, что масса промышленниковъ въ губерніи, заключающая въ себѣ болѣе половины всего народонаселенія, составляетъ переходъ отъ обыкновеннаго, довольно грязнаго и весьма не прихотливаго быта крестьянъ, къ быту и образу жизни мелкаго купечества; даже вычурное нарѣчіе и бойкія ухватки этого класса подмѣчены и усвоены.

Бытъ простаго народа Костромской губерніи представляетъ для изученія Русской страны богатый, но еще мало извѣданный, родникъ. Недостатокъ матеріаловъ не позволяетъ намъ представить его во всей полнотѣ, а потому мы и ограничимся краткимъ описаніемъ свадебныхъ обрядовъ, въ томъ видѣ, въ какомъ они соблюдаются въ Костромскомъ уѣздѣ и гор. Галичѣ, и разныхъ сельскихъ праздниковъ.

При *свадебныхъ обрядахъ* замѣтенъ восточный взглядъ на женщину: во всѣхъ причитаніяхъ и приговорахъ нигдѣ не упоминается ни слова о взаимной любви вступающихъ въ супружество; это чувство, которымъ наполнены всѣ прочія народныя пѣсни, почитается совершенно чуждымъ браку. Въ приговорахъ жениха вездѣ говорится, что онъ женится по приказу отца и матери; а невѣста съ своими дѣвками горько жалуется на то, что отецъ и мать продаютъ ее въ неволю, на чужую, дальнюю сторону. Въ этихъ причитаніяхъ незамѣтно дѣвичьей стыдливости, а только страхъ идти къ чужимъ людямъ и сожалѣніе о потерянной дѣвичьей волѣ. Послѣ обвѣнчанія въ подклатѣхъ, молодая, въ знакъ покорности, рзупаетъ мужа своего и проситъ поцелованія лезъ подлѣ него. Все это сель-

но отзывается востокомъ, гдѣ жена не подруга мужа, а раба. Вообще эти свадебные обычаи, не имѣя никакого значенія въ отношеніи къ понятіямъ и правамъ жителей Костромской губернии, заслуживаютъ быть описанными уже и потому, что могутъ служить матеріаломъ для изученія нравовъ старинной Россіи.

Супружескій выборъ зависитъ преимущественно отъ воли родителей; взаимное согласіе молодыхъ считается ненужнымъ.

При выборѣ жениха или невѣсты болѣе всего обращаютъ вниманіе, чтобы первый не былъ лѣнтяемъ, пьяницей, и, разумѣется, бѣднякомъ; отъ невѣсты же требуется, чтобы была хорошей хозяйкой, чистоплотно, умѣла жать, косить и была бы изъ хорошаго рода, извѣстнаго въ окологдѣ своею честностью и другими хорошими качествами. Это потому, какъ говорятъ, «*что де яблочко отъ яблони не далеко ложится, а свинья не родитъ бобренка—все поросенка.*»—Очень не многіе, при выборѣ жениха и невѣсты, обращаютъ вниманіе на нравственные и умственные качества ихъ.

Самое сватовство обыкновенно начинается засыломъ свата или свахи, которые пришедши къ отцу невѣсты, обыкновенно говорятъ, что вотъ дескать, у тебя есть товаръ, а у меня купецъ, не продашь ли? Тотъ, разумѣется, догадывается на какой товаръ мѣтитъ свать или сваха и если женихъ нравится, такъ тотчасъ—же соглашается выдать за него дочь; за тѣмъ бьютъ по рукамъ, призываютъ отца и мать жениха и съ радости выпиваютъ штофъ или два вина, смотря по аппетиту и состоянію. Этотъ обычай называется *пропиваніемъ невѣсты*. Въ это время между родителями идутъ разнаго рода условія и назначается день брака, накануне котораго бываетъ дѣвичникъ.

На дѣвичникъ, который считается торжественнымъ днемъ въ жизни, крестьянской дѣвушки, родителями невѣсты приглашаются всѣ знакомыя дѣвушки, всѣ ея подруги, даже подростки—дѣвочки лѣтъ четырнадцать и тринадцать. День дѣвичника до прихода жениха дѣвушки проводятъ различно,—весело или печально, смотря потому, выходитъ ли невѣста по любви, или за немилаго; въ послѣднемъ случаѣ дѣвичникъ не представляетъ ничего замѣчательнаго: невѣста плачетъ, дѣвушки, глядя на нее, тоже плачутъ; если и затянуть пѣсню,—то печальную, да и та не клеится.

Если женихъ и невѣста сходятся по любви, то дѣвичникъ бываетъ одушевленіемъ и веселіемъ. Весь день дѣвушки занимаются играми и пѣснями, а къ концу дня приготовленіемъ къ встрѣчѣ гостей, т. е. одѣ-

ваніемъ невѣсты и собственными уборами. — При послѣднемъ случаѣ не забывается ни одно извѣстное средство, придающее, но ихъ понятіямъ, блескъ и свѣжесть красотѣ; сандаля, бѣлилы, румяны и другія разныя разности, извѣстныя только дѣвушкамъ, идутъ въ дѣло на шпукатурку ихъ щекъ. Металлическія украшенія такъ же не забываются; на рукавахъ широкія, неуклюжія, серебряныя кольца, въ ушахъ серьги, тоже серебряныя, рѣдко мѣдныя; остальной нарядъ дѣвушекъ состоитъ въ тонкой миткалевой сорочкѣ, въ красныхъ сафьянныхъ башмакахъ, сарафанахъ изъ *аглицкаго* ситцу, янтарѣ и гранатахъ, надѣваемыхъ на шею, и наконецъ въ розовой или голубой лентѣ, которая вплетается въ косу.

Къ тому времени, когда нужно пріѣхать жениху съ гостями, дѣвушки общими силами дѣлаютъ большую куклу, прячутъ въ нее подарки (обыкновеніе дарить платками или косыночкой) и, до гостей, кладутъ ее на палаты или въ другое мѣсто. Когда-же гости съѣдутся, дѣвушки выбираютъ изъ среды себя самую меньшую, даютъ ей въ руки поднось, бережно усаживаютъ на него сдѣланную ими куклу съ подаркомъ и велятъ ей поднести это свату жениха въ подарокъ отъ невѣсты; въ это же время сами поютъ свату слѣдующую пѣсню.

Ужь какъ свату-то бы ворогу
Сломать бы ему голову;
Онъ самъ шестомъ,
Голова пестомъ,
Уши ножницами
Рожа пряслицею,
Глаза пуговицей,
Носъ какъ луковица;
На запяткахъ-то грибы растутъ,
На горбу-то сухари толкутъ,
Въ головѣ-то мыши гнѣзда вьютъ.

Сватъ выслушиваетъ эту милую и лестную для него пѣсню съ улыбкой и благодаритъ пѣвчихъ птишекъ за вниманіе.

Отдѣлавши такимъ образомъ свата, дѣвушки поютъ пѣсню, такъ называемому *Тысяцкому*, т. е. крестному отцу жениха, но уже не въ томъ духѣ, какъ свату.

Когда дѣвушки пропоютъ пѣсню крестному отцу жениха, женихъ начинаетъ угощать гостей съ невѣстиной стороны виномъ и пивомъ, привезеннымъ имъ изъ своего дома и, разумѣется, купленнымъ отъ себя. Чѣмъ усерднѣе женихъ угощаетъ своихъ гостей, тѣмъ заключаютъ, что онъ богаче и добрѣе.

Между тѣмъ, пока женихъ обноситъ своихъ гостей виномъ и пивомъ, дѣвушки поютъ.

Окончивши пѣть, дѣвушки начинаютъ собирать на столъ къ ужину. Тогда одна изъ нихъ беретъ блюдо и, подходя къ жениху, говоритъ отъ лица всѣхъ своихъ подругъ:

У насъ на потолокъ-то земля,
А вы намъ пожалуйте серебра.

Женихъ «жалуетъ» гривенникъ или двугриженный, смотря по состоянію. Послѣ того дѣвушка съ этими же словами подходитъ къ другимъ поѣзжанамъ и тѣ кладутъ ей на блюдо мѣдныя деньги, сколько кому вздумается. Тотчасъ послѣ сбора начинается ужинъ и идетъ обыкновеннымъ порядкомъ, разница только въ томъ, что какъ скоро наступитъ та минута, когда нужно подавать, такъ называемое *горячее*, вдругъ слышны бывають голоса, что «*печка не отворется.*» Это значитъ, что нужно подарить стряпуху, которая съ оловяннымъ блюдомъ обходитъ всѣхъ гостей. Каждый изъ нихъ, какъ говорится, по монци по силѣ, даетъ ей мѣдныхъ денегъ. Кончивши сборъ, повеселѣвшая стряпуха снова отправляется къ своему посту—печкѣ. Окончивъ ужинать встаютъ изъ за стола, молятся Богу, обнимаются съ хозяиномъ и кланяются съ хозяйкой, говоря «*Благодаримъ за хлѣбъ за соль, за щи съ квасомъ.*» «*Ну просимъ не осудить, дорогие гости! чѣмъ богаты, тѣмъ и рады!*» «*Помилуйте, свахонько, очинно много довольны!*» Послѣ ужина дѣвицы дарятъ жениха; подарокъ заключается въ платкѣ, въ который насыпаютъ гороху, увязавши его бантомъ.—Затѣмъ сваха съ невестинной стороны даритъ отца и мать жениха бумажнымъ или ситцовымъ платкомъ. Поднося подарокъ каждому изъ нихъ, она приговариваетъ: «*любезный мой сватушко (или свахонька) дары то примите, а молодую невесту полюбите.*» Послѣ родителей жениха дарятъ всѣхъ поѣзжанъ съ его стороны, говоря то же самое. Когда всѣхъ кого слѣдуетъ подарить, невеста беретъ подносъ съ рюмками, въ которыя ктонибудь изъ ея родныхъ наливаетъ вино, и она, съ потупленными глазами, подноситъ гостей. Кто выпьетъ, тотъ долженъ положить на подносъ скольконибудь денегъ, которыя и отдаются невестѣ.

Велѣдъ за этимъ гости поднимаются, прощаются съ хозяиномъ и расходятся. Черезъ нѣсколько минутъ по уходѣ гостей возвращается женихъ, который уходя изъ избы, нарочно оставляетъ въ ней рукавицы и шапку, припрятанныя между тѣмъ дѣвицами. «*Гдѣ же моя шапочка съ рукавицами?*» спрашиваетъ женихъ невесту; та ему отвѣчаетъ: «ру-

кавички на спичкѣ, а шапочка на полочкѣ.» Ручавчики дѣйствительно оказываются на спичкѣ, но шапочку женихъ вездѣ ищетъ, при общемъ смѣхѣ присутствующихъ, и насилу ее находитъ на какой нибудь дальней полкѣ, въ углу. Затѣмъ онъ спрашиваетъ невѣсту, что она изъ дому въ домъ посылаетъ. Невѣста отвѣчаетъ: *«посылаю я изъ дому съ домъ низкій поклонъ, а твоей матушкѣ пшеничный пирогъ»*; женихъ молится Богу, цѣлуется съ нею три раза и прощается на этотъ разъ уже вправду.

Дѣвушки остаются ночевать въ домѣ невѣсты, которую раздѣваютъ, готовятъ для нее постель и вмѣстѣ съ ней ложатся спать. Этимъ оканчивается дѣвичникъ.

Въ день свадьбы родные жениха собираются въ домъ его отца, а туда уже, многочисленнымъ и веселымъ поѣздомъ, отправляются къ дому невѣсты. Немного не доѣзжая до дому, поѣздъ останавливается, и только одинъ дружка подѣзжаетъ къ воротамъ дома невѣсты и говоритъ, между прочимъ, что нельзя ли ему поднести рюмку винца, да стаканчикъ пивца; выпивши рюмку, двѣ или три водки, дружка подходитъ къ невѣстѣ и даритъ ее отъ имени жениха какимъ нибудь подаркомъ. Его одариваютъ новиной или пестрядью. А дружка, съ своей стороны, даритъ родителямъ невѣсты бѣлила, румяны, шаль, зеркало и шубу, говоря:

Вотъ вамъ сватушко и свахонька
Бѣлила Ростовскія,
Румяны Московскія,
Покровъ (шаль), да зеркальце,
Вотъ вамъ, сватушко и свахонька
Шубу овечью,
А вы намъ пожалуйста
Душу человѣчью.

Затѣмъ спрашивается у родителей невѣсты желаютъ ли они у себя видѣть новобрачнаго князя. Тѣ отвѣчаютъ: желаемъ. Послѣ чего дружка возвращается къ поѣзду и передаетъ жениху желаніе родителей невѣсты. А невѣста, лишь только дружка выйдетъ изъ дому, покрывается сейчасъ подаренною шалью; ее, совсѣмъ наряженную къ вѣнцу, выводятъ и сажаютъ за столъ. Узнавши о пріѣздѣ жениха съ поѣздомъ, невѣста начинаетъ плакать и причитать. Женихъ входитъ въ избу вмѣстѣ съ священникомъ, прочіе поѣзжане за ними. Въ это же время свахи начинаютъ расплетать косу у невѣсты.

Какъ только пріѣхалъ женихъ, дружка начинаетъ поднимать всѣхъ на-

ходящихся въ избѣ орѣхами, а гдѣ, по бѣдности, ихъ ѣтъ—баранками. Сперва начинаютъ подчивать стариковъ и старухъ, потомъ молодыхъ женщинъ, дѣвицъ и наконецъ ребятъ. Поднося орѣхи или баранки старикамъ, дружки приговариваютъ; *старые старички, подполатные жители, бабы служители, — извольте принять, проздравствовать новобрачнаго князя съ княгинею.*

Старушкамъ: *старыя старушки, совы брови, медвѣжи взгляды, — извольте принять, проздравствовать новобрачнаго князя съ княгинею.*

Молодымъ женщинамъ: *молодыя молодки, широкія лопости, ворота браные, ... запястья шитыя, — извольте принять, проздравствовать новобрачнаго князя съ княгинею.*

Дѣвцамъ: *красныя дѣвицы, крыношныя блудницы, горшечныя пагубницы, ваше дѣло лобъ лощить, да домъ тащить; извольте принять и т. д.*

Ребятамъ: *малые ребятки, толстые запятки, косыя заплатки, гороховые пупки, рѣпные желудки, ваше дѣло переломи коврига, ... извольте и проч.*

Всѣ лица, поименованныхъ возрастовъ, принимаютъ отъ дружки орѣхи или баранки и не только не сердятся на него за такіе не лестные для нихъ причеты, но на лицахъ стариковъ и старухъ проявляется веселая улыбка, а дѣвицы и ребята просто покатываются со смѣху. Обнесши всѣхъ орѣхами, дружка садится за столъ. Отецъ невѣсты обноситъ поѣзжанъ—родныхъ жениха—зеленымъ виномъ. Въ это время пьютъ немного: рюмки по двѣ, по три и только. Всѣ тронуты благоговѣйнымъ сознаніемъ величія предстоящаго таинства и важности событія, имѣющаго скоро совершиться въ судьбѣ двухъ молодыхъ людей.

Но вотъ наконецъ приходитъ пора благословлять невѣсту. Всѣ поднимаются изъ за стола. Отецъ невѣсты съ святою иконою, а мать съ хлѣбомъ и солью, становятся посреди избы. Невѣста, вся въ слезахъ, дѣлаетъ три земные поклона предъ иконою, потомъ, съ раздрающимъ душу видомъ, падаетъ предъ родителями на колѣни, прося ихъ благословенія. Послѣ этого, дружки подходятъ къ невѣстѣ и выводятъ ее за руки; она проситъ ихъ, дать ей послѣдній разъ взглянуть на своихъ родителей; безмолвно, но понятно прощается она со всѣмъ, даже со стѣнами. Невѣстные дружки напоминаютъ ей что время выйдти изъ родительскаго дома, чтобы уже не возвращаться въ него по прежнему веселою и беззаботною дѣвушкою. Наконецъ, послѣ двукратнаго прощанія, она выходитъ изъ

дому, но на дворѣ еще разъ останавливается и, упавши на землю, приговариваетъ:

Ты зайдишко, туча грозная и т. д.

Наконецъ невѣста посажена въ сани. Поѣздъ трогается, но сейчас же останавливается. Дружки съ образомъ три раза обходятъ весь поѣздъ для того, чтобы надъ поѣзжанами была бессильна злоба недобрыхъ, колдовство лиходѣя, сглазъ, напусканіе по вѣтру и тому подобныя неприятныя дѣйствія, воображаемыхъ колдуновъ. — Исполнивъ обрядъ обхождения, дружки идутъ къ родителямъ невѣсты, просятъ ихъ, «кушать хлѣба къ новобрачному князю.» просьба эта довольно оригинальна, какъ и всѣ вообще употребляемые здѣсь приговоры: *«пожалуйте сватушко и свехонька, къ новобрачному князю хлѣба кушать; у насъ дворъ-отъ подѣ окошкою, а изба-то у воротъ; у насъ то рога тыя то скотилы — тараканъ да жужилица, а мѣдныя то посуды — крестъ да пуговицы; а хлѣбо то у насъ про васъ три суська: въ первомъ суськѣ макъ, въ другомъ точно такъ, а въ третьемъ растялись да и лягъ. А пива то у насъ про васъ, наварено три пива: пиво киснетъ, а другое на крюкъ виснетъ, третье пѣмъ ковшикъ подлесемъ, да за волосы потрясемъ, объ полъ грянемъ, да тонкомъ прибавимъ, да объ лавку лбомъ. Только, сватъ. съ этого пива у насъ по трое сутки съ похмѣлья лежатъ.*

Но изъ этихъ причитовъ не слѣдуетъ подозрѣвать существованія неприятныхъ отношеній между семействами новобрачныхъ. Большая часть этихъ поговорокъ и приговорокъ родились въ слѣдствіе настроенія духа и народнаго юмора Русскаго, который при всякомъ случаѣ жизни, непременно проговорится бойкимъ словомъ, живой шуткой.

Послѣ вѣнца, молодой и молодая ѣдутъ въ домъ родителя жениха, уже не порознь, а вмѣстѣ. Священникъ съ крестомъ въ рукахъ входитъ первый въ домъ; затѣмъ, на разстояніи 2-хъ шаговъ, идутъ рука объ руку новобрачные. Сваха, взявши заранѣе припасенный вѣникъ, проворно мететъ передъ молодыми, давши только пройти священнику. Это дѣлается для того, чтобы отвести отъ молодыхъ порчу, которая, можетъ быть, въ видѣ какаго либо корня, подсунута лихимъ человѣкомъ для пагубы молодой четы. Когда же всѣ войдутъ въ избу, то начинается поздравленіе молодыхъ, которое всегда соединяется съ питьемъ за ихъ здоровье. Всѣ присутствующіе берутъ подносимую имъ рюмку вина и, отвѣдавъ его немного, считаютъ непремѣннымъ долгомъ своимъ сказать, что вино «горько.» *«Э, такъ нужно подсластить его,»* кричатъ со всѣхъ сторонъ. Это

значитъ, что молодые должны поцѣловаться, не менѣе трехъ разъ; лишь только молодые поцѣлуются — вмигъ, точно по шучьему велѣнію, изъ горькаго вина дѣлается сладкимъ. — Но не отъ всѣхъ молодые могутъ такъ легко отдѣлаться; есть и такіе *сладколюбцы*, которые, чтобы сдѣлать вино сладкимъ, требуютъ по двѣ дюжины поцѣлуевъ.

По окончаніи поздравленія молодыхъ, сваха подходитъ къ новобрачной и говоритъ: *«посмотри-ко на таракановъ то: сколько набилось на полати!»* Лишь только молодая, сидящая въ углу подъ иконою, по-нузивъ голову, посмотреть къверху, сваха, обращаясь къ ребятамъ и молодцамъ, предварительно забравшимся на полати, спрашиваетъ ихъ: *хороша-ли?* тѣ и другіе, что есть мочи, кричатъ: *хороша!* Но горе хозяевамъ пира, ежели вина или пива вынесутъ молодцамъ мало: они тотчасъ возвращаются на прежнія мѣста и во всё горло кричатъ: *не хороша*. Но это бываетъ очень рѣдко; зная такой обычай молодежь, заранѣе стараются угостить ихъ по возможности лучше; тутъ и скупецъ истратитъ лишнюю копейку на это. Наконецъ молодцы, выпивши по стакану и закусивши пирогомъ, расходятся по домамъ. Остаются только молодые, да гости.

Для гостей накрываютъ столъ, но молодые за столомъ не присутствуютъ; — тотчасъ по уходѣ молодежь, ихъ уводятъ въ подкѣлтъ — холодную комнату, черезъ сѣни отъ избы, — въ той мысли, что молодые вдвоёмъ не озябнутъ... Тамъ особо для нихъ накрываютъ столъ и запираютъ ихъ на ночь. Гости же всю ночь на пролетъ пируютъ одни, забывъ молодыхъ, а пожалуй и самихъ себя.

Свадебные обряды между Галицкими жителями, нѣсколько отличаются отъ выше описанныхъ.

Здѣсь, когда какой нибудь отецъ семейства задумаетъ женить сына, то сзываетъ къ себѣ ближнихъ родственниковъ и предлагаетъ на ихъ обсужденіе свое намѣреніе. Потомъ изъ среды ихъ выбираютъ самого расторопнаго, рѣчистаго, котораго называютъ сватомъ.

Сватъ по приходѣ къ дому невѣсты, стучитъ желѣзнымъ кольцомъ три раза и, вызвавъ отца ея для переговоровъ, объявляетъ ему о причинѣ посѣщенія. Отецъ невѣсты требуетъ времени хорошенько подумать о сдѣланномъ предложеніи и съ тѣмъ отпускаетъ свата назадъ. По возвращеніи въ свѣтлицу, отецъ спрашиваетъ невѣсту: *любъ или не любъ ей такой-то*. На вопросъ этотъ, она отвѣчаетъ одними слезами или словами: *на то воля родительская*. Сказать свое мнѣніе, считается не приличіемъ и неблагоразуміемъ. Заботливый отецъ развѣдываетъ о пове-

деня и положенія жениха. Когда вѣсти добрыя, и въ назначенное время явится свать за отвѣтомъ, его уже просятъ пожаловать въ горницу, сажать за столъ, чествовать, угощаютъ, а настойчивый свать, разными шутками и прибаутками старается скорѣе выманить у отца невесты вогласе на бракосочетаніе. Тогда зажигаютъ восковыя свѣчи предъ иконами; всѣ присутствующіе начинаютъ молиться и отецъ невесты бьетъ съ посланнымъ по рукамъ. Свать тотчасъ отправляется за женихомъ; — по приходѣ послѣдняго, возобновляется тотъ же обрядъ, съ тою только разницею, что при немъ находится сама невеста, которую отецъ отдаетъ жениху изъ *полы* въ *полу*.

Съ этого времени женихъ каждое утро навѣдываетъ о здоровьѣ будущей своей жены, а съ наступленіемъ вечера отправляется къ ней пить чай, въ сопровожденіи одного изъ своихъ родственниковъ.

Въ переднемъ углу горницы, назначенномъ для приѣма дорогаго гостя, приготовленъ маленькій столикъ, установленный различными лакомствами. Ласковая теща, съ низкими поклонами, сажаетъ за столъ будущаго зятя. Между тѣмъ сваха выводитъ невесту, убранную въ самый лучший нарядъ: если она дочь человѣка зажиточнаго, — драгоценный жемчугъ въ видѣ сѣтки, лежитъ на ея груди и покрываетъ ея голову; ее ставятъ по срединѣ свѣтлицы. Женихъ беретъ свою суженую ряженую за руку и ведетъ за столъ. Когда они усядутся, отворяютъ двери настежь и толпы народа всякаго пола и возраста приходятъ смотрѣть на сговоренную чету и слушать пѣсенки дѣвушекъ:

«Ты камочка, камочка моя,
Ты камка, мелкотравчатая,
Не давайся развертываться
Ни по атласу, ни по бархату,
Ни по аксамиту на золотѣ.
Какъ аксамитъ то волю взялъ,
Хрущату камку развернулъ,
Всѣ узоры повысмотрѣлъ,
Всѣ круги позолоченные.
Какъ барскій сынъ волю взялъ,
Онъ Аннушку за руку бралъ
Ивановну за бѣлую.
Онъ повелъ за дубовый столъ
За скатерти бранныя
За яства сахарныя.

Большая часть Галицкихъ свадебъ совершается осенью, а какъ въ это время бываютъ самыя темныя ночи, то должно замѣтить, что Галицкія

красавицы, которыя выходятъ днемъ не иначе, какъ закрывшись большимъ опахаломъ и ставятъ въ безчестіе, если увидить ихъ въ лицо мужчины, оставляють на эту пору азіатскую свою застычивость.

Наканунѣ дня, назначеннаго для бракосочетанія, всѣ невѣстныя подружки собираются къ ней въ домъ, томятъ баню и съ пѣснями провожаютъ ее туда. Тамъ расплетаютъ ей косу, а она, по обыкновенію, плачетъ надъ нею, тогда какъ дѣвушки поютъ пѣсню:

«Не трубушка трубила рано на зарѣ,
То плакала Аннушка по русой косѣ!
Разовьютъ тебя косынку на шесть доль
Заплетутъ тебя косынку на двѣ косы....

Къ вечеру женихъ привозитъ туалетъ (небольшой ящикъ съ зеркальцомъ), въ которомъ положены башмаки, чулки, мыло, бѣлила, румяны и другія мелочи, и даритъ невѣсту, а та раздаетъ эти бездѣлки подружкамъ, которыя на дѣвичникѣ поютъ ей въ утѣху:

«Залетѣла пташечка
Во соловью кѣточку,
За серебряну сѣточку,
За золочену рѣшеточку,
За жемчужну переплеточку;
А сама-то встоскуется,
А сама-то вѣгорюется....

Въ день свадьбы лишь только начнутъ звонить къ заутрени, невѣста, вмѣстѣ съ молодыми родственницами своими, идетъ въ церковь слушать молебень. Исполнивъ христіанскій долгъ и возвратясь домой, она испрашиваетъ благословія у отца и матери. Послѣ этого укладываютъ приданое, которое у достаточныхъ состоитъ изъ жемчужныхъ уборовъ, парчевыхъ и шелковыхъ сарафановъ, душегрѣбокъ, полушубковъ и т. под. Потомъ собираютъ невѣсту подъ вѣнецъ.

Сначала чешутъ ей волосы, примачивая квасомъ, а братъ ея, по старинному заведенію, самъ обуваетъ ее, послѣ чего надѣваютъ на нее парчевую юбку и шубу, опушенную куницами или соболями, несмотря на то, что свадьбы иногда бывають и въ Іюль мѣсяцѣ; голову, сверхъ жемчужной повязки, покрываютъ фатою. Для сбереженія невѣсты отъ дурнаго взгляда и другіхъ ненароковъ, по старому повѣрью, сваха втыкаетъ украдкой отъ всѣхъ иголку внизъ ея платья и подпоясываетъ поясомъ, вышитымъ на подобіе сѣтки. Послѣ того уже надѣются, что къ ней не прикоснется никакое лицо и никакой дурной глазъ не взглянетъ.

Такимъ образомъ убранная невѣста дожидается жениха, который прѣзжаетъ за нею въ сопровожденіи священника и большаго поѣзда, состоящаго изъ холостыхъ его родственниковъ, которыхъ невѣста дарить, смотря по ея состоянію. Отправляясь въ церковь строго наблюдаютъ, чтобы не проѣзжать ни подъ какимъ видомъ мимо дома жениха, дѣлая часто для того большіе объѣзды. Самая невозможность избѣгать этого считается самымъ худымъ предзнаменованіемъ.

По совершеніи священнодѣйствія, всѣ свадебные гости слѣдуютъ за молодыми въ домъ жениха, гдѣ бываетъ уже приготовленъ роскошный столъ; во время пиршества новобрачную крутятъ, т. е. свиваютъ ей двѣ косы и надѣваютъ на голову огромный кокошникъ. Послѣ четвертаго блюда отводятъ молодыхъ на покой. Молодой садится на постелю, а предъ нимъ съ рабскою покорностію и подобострастіемъ стоитъ супруга его въ ожиданіи приказаній. Тутъ по завѣту старины самовластный мужъ протягиваетъ ногу, и молодая жена снимаетъ съ него сапоги. Изъ праваго выпадаютъ деньги, а изъ лѣваго плетка, въ намекъ, что отъ мужа она должна ожидать и награды и наказанія.

Свадебные пиры нерѣдко продолжаются по двѣ недѣли и болѣе; самые бѣдные празднуютъ не менѣе шести дней.

Родины празднуются пиршествомъ, на которомъ главное блюдо занимаетъ *каша*. Здѣсь также, какъ и въ другихъ мѣстахъ, существуютъ обычаи *класть на зубокъ, размываніе рукъ родительницы съ бабкою* на девятый день, и *опоясываніе младенца*, чрезъ шесть недѣль послѣ рожденія.

Основаніемъ всѣхъ *сельскихъ праздниковъ* служатъ разныя церковныя постановленія. Не только каждый городъ, но почти каждый приходъ имѣетъ своего святаго, представителя предъ Господомъ, или таинственную икону, ниспосылающую чудесныя издѣленія вѣрующимъ. Въ тѣ дни, когда празднуется память святаго или чудотворной иконы, народъ стекается изъ всего околodka. Очень естественно, что на эти праздники сходятся люди не только за тѣмъ, чтобы молиться; молитвѣ посвящается только утро, остальное же время для торга и веселія.

Первая необходимая принадлежность сельскаго праздника — пиво и вино; по этому, дня за два или за три предъ наступленіемъ праздника, хозяева запасаются ими въ изобиліи, особенно пивомъ. О прочихъ праздничныхъ припасахъ говорить нечего: ихъ бываетъ, особенно у крестьянъ зажиточныхъ, какъ говорится, вдоволь. Наканунѣ праздника каждый хозяинъ считаетъ своею обязанностию пригласить къ себѣ въ домъ священ-

ника съ святыми иконами, для служенія молебна. Затѣмъ совершается общій водосвятный молебенъ среди селенія. Самый праздникъ открывается торжественнымъ богослуженіемъ, за которымъ бывають богомольцы и изъ другихъ приходоѡвъ. Многіе изъ нихъ, особенно старики и старухи, считаютъ своею обязанностью отпѣть молебенъ празднику. Во время совершенія литургіи, приходскій священникъ обыкновенно говоритъ къ своей паствѣ приличное празднику поученіе. По окончаніи службы всѣ расходятся по домамъ поздравляться съ праздникомъ. Мы сказали, что каждый домохозяинъ запасается на праздникъ всѣмъ въ изобиліи, и дѣйствительно, при входѣ въ крестьянскую избу васъ поразитъ изобиліе праздничныхъ припасоѡвъ. На столѣ у хозяина вы увидите въ то время всю возможную роскошь крестьянскаго быта. Тутъ есть и щи съ бараниной и бокъ бараній съ кашей; тутъ вы увидите различные роды холоднаго, жаренаго, варенаго, печенаго и пр. и пр. На одномъ концѣ становится эндова съ пивомъ, а на другомъ штоѡфъ національнаго (по выраженію нѣкоторыхъ). Хозяинъ подчуетъ гостей, сидя на особенномъ стулѣ отдѣльно отъ всѣхъ, а большею частью стоя. Гости бывають церемонны, пока находятся въ нормальномъ состояніи; ни одинъ изъ нихъ ни за что не возьметъ стакана въ руки безъ хозяина, несмотря ни на какія представленія и убѣжденія. Отъ того многіе хозяева, не совсѣмъ осторожно исполняющіе желаніе своихъ гостей, еще ранехонько, какъ говорится, сваливаются съ ногъ долой. Впрочемъ, тогда гости уже не имѣють нужды въ хозяинѣ, потому что отправляются къ другимъ родственникамъ и знакомымъ, или просто, гулять по базару.

Базаръ необходимая принадлежность праздника. На этотъ день съѣзжается множество торговцевъ изъ окрестныхъ селъ и деревень съ разными деревенскими лакомствами, какъ то: съ пряниками, орѣхами, яблоками, рѣпой, морковью, огурцами и проч. Одни торговцы располагаются въ палаткахъ, другіе важно сидятъ на возахъ, приглашая къ себѣ громкимъ брикомъ и поклонами покупателей. Множество народа толпится около этихъ подвижныхъ магазиновъ; тутъ вы увидѣте и стариковъ, и старухъ, покупающихъ паточныя грошовыя груздочки и сосульки своимъ внукамъ; тутъ вы встрѣтите множество ребятшекъ съ огурцомъ или яблокомъ въ зубахъ; тутъ расхаживають и сельскія красавицы съ молодцами, съ самодовольствіемъ щелкая каленыя орѣхи. Тутъ притонъ разнаго пола и возраста праздничныхъ зѣвакъ, которымъ неудалось нигдѣ побывать въ гостяхъ и которые, отъ нечего дѣлать, топятся около возоѡвъ и балаганоѡвъ, зѣвая на народъ и подтрунивая надъ молодцами и дѣвками.

Не вдалекѣ отъ базара, помѣщается праздничный хороводъ — цвѣтъ

ство народа изъ окрестностей; здѣсь продають наряденую въ ту недѣлю пряжу, покупають лакомства и гуляють по рынку до вечера. Въ уѣздѣ масляничныя гулянья начинаются въ государст. селеніяхъ со вторника, а въ помѣщичьихъ съ четверга. Ежедневно катаются отъ одной деревни до другой, причемъ новобрачные ѣздятъ въ гости къ родственникамъ, которые отдариваютъ ихъ мыломъ. Въ сырое воскресенье вечеромъ ходятъ на кладбище пропяться съ усопшими родственниками, къ священникамъ, своимъ духовникамъ, а новобрачные носятъ пряники къ родственникамъ:

Въ Буйскомъ уѣздѣ Костромской губерніи въ *великій четвергъ*, рано поутру окликають весну. Первый весенній дождикъ встрѣчается пѣсню, которую поютъ въ Костромской губерніи въ Нерехтскомъ уѣздѣ слѣдующимъ образомъ:

Дождь, дождь!
На бабину рожь,
На дѣдову пшеницу,
На дѣвкинъ ленъ,
Поливай ведромъ.

Въ Галичѣ въ *Омину недѣлю*, называющуюся у простаго народа *радоницами*, гуляетъ народъ послѣ полуночи и до свѣту, распѣвая подъ окномъ: *Юница, молодица, подай яйца въ перепечу!*

Тогда молодые подчуютъ ребятъ водкой и пивомъ, оладышками, казанками, а дѣвицъ пряниками и красными яйцами.

У Воложскихъ жителей *Семикъ* составляетъ весеннее празднество. Въ селеніяхъ и деревняхъ Нерехтскаго уѣзда пекутъ для дѣвицъ козули, рѣдъ круглыхъ лепешекъ съ яйцами въ видѣ вѣнковъ. Съ козулями онѣ ѣдутъ въ лѣсъ, гдѣ съ пѣснями завиваютъ ленточки, бумажки и нитки на березѣ, на которой завязываютъ еще вѣтви вѣнками. Потомъ, сдѣлавъ изъ березовыхъ сучьевъ одинъ вѣнокъ, дѣвки цѣлуются сквозь него, съ слѣдующими приговорами: *«Здравствуй, кумъ и кума, березку завивши!»*. При завиваніи дѣвки, обвинявъ березу поясомъ или лентою, поютъ:

Береза моя, березонка
Береза моя бѣлая,
Береза моя кудреватая!
Стоишь ты березонка, и проч.

Послѣ этой пѣсни крестьянки садятся за козули и яичницу подъ березою; за пиршествомъ слѣдуютъ сценическія игры, особенно замѣчательныя на правомъ берегу Волги въ с. Барщевѣ.

Въ Нерехтѣ семикъ празднуется на *Пахомьевскомъ полнѣ*, гдѣ 20 лѣтъ назадъ существовала церковь Св. Пахомія.

Въ г. *Чухломъ* существуетъ старинное обыкновение между дѣвцами обывателей праздновать весною *Троицынъ день*, *Духовъ день* и слѣдующее за тѣмъ *Всесвятское заговенье*, а зимою *святки*.

Старшая изъ дѣвушекъ, которая называется *большухою*, въ Троицынъ день проситъ на игрище подругъ, которыя въ сопровожденіи матерей или родственницъ приходятъ въ избранное мѣсто, или среди города на площадь, или въ поле близъ самаго города, чаще же всего противъ дома той дѣвцы, которая ихъ просила. Всѣ становятся въ кружокъ и поютъ пѣсни, особенно для этого случая назначенныя. Двѣ изъ старшихъ дѣвушекъ, которыхъ отцы бывали головами или другими членами общества, въ продолженіи первой пѣсни ходятъ посреди хоровода; по окончаніи, раскланиваются и становятся въ кружокъ съ прочими; мѣсто ихъ занимаетъ другая пара и такъ далѣе. Самолюбіе и здѣсь не исключается. Та пара обижается, для которыхъ поется пѣсня по ихъ мнѣнію худая; притомъ младшей парѣ никогда не допустить ходить посреди кружка прежде старшей, за что можетъ произойти неудовольствіе и даже ссора между матерями дѣвушекъ и самими дѣвучками. Когда для каждой пары, участвующей въ хороводѣ, пропоется пѣсня, тогда четыре дѣвучки изъ старшихъ начинаютъ ходить по кругу; для нихъ поютъ особую пѣсню, упоминая имя и отчество. Послѣ чего, двѣ дѣвучки берутъ другъ друга за руки и ходятъ взадъ и впередъ, что по ихъ выраженію называется: *красны сновать*.

Духовъ день и заговенье въ Чухломѣ празднуются точно такъ же, какъ и Троицынъ день. По словамъ старожиловъ, такія игры прежде продолжались всю ночь; нынѣ начинаются съ 2-го или 3-го часа и продолжаются до 5-ти по полудни.

Говоря о сельскихъ праздникахъ, нельзя не упомянуть о крестьянскихъ *посидѣлкахъ* въ Костромской губерніи.

По окончаніи молотбы хлѣба, простой народъ начинаетъ, по заведенному порядку, готовить зимнія развлечения. Во многихъ деревняхъ затѣваются ссыпки. За четыре дня до Козьмы и Демьяна, дѣвучки извѣстной деревни ходятъ по избамъ и собираютъ складчину; хозяева побогаче и зажиточнѣе, даютъ говядины поросятъ, куръ, яицъ молока и хмѣлю. Собравши складчину выбираютъ просторную избу и начинаютъ приготовления къ празднеству: варятъ пиво и сусло, пекутъ пироги, готовятъ лапшу и въ самый день праздника открываютъ ниръ сытнымъ жирнымъ обѣдомъ.

Главными гостями на этомъ пиру, разумѣется, являются деревенскіе парни въ красныхъ рубашкахъ, обязанные принести вина для себя и хозяина избы, орѣховъ и пряниковъ для хозяекъ и затѣйницъ пиршества. Послѣ обѣда начинается первая вечеринка, какъ бы репетиція и предвѣстница будущихъ святочныхъ посидѣлокъ. Какой нибудь ухарь парень, засучивъ по локоть рукава, играетъ на балалайкѣ и начинаются пляски и пѣсни, продолжающіяся всегда до третьихъ пѣтуховъ. Послѣ этого вечера, начинаются такъ называемыя *супрядки*: какая нибудь хозяйка-баба, накопившая много льну, ходитъ по домамъ и приглашаетъ дѣвушекъ помочь ей. Дѣвушки одѣтыя за-просто, являются съ копылами и гребнями къ ней къ обѣду, послѣ котораго принимаются за работу и такимъ образомъ открывается первый вечеръ супрядокъ при тускломъ свѣтѣ лучины. Чтобы спорилась работа и не слишкомъ надоѣдало шипѣнье веретена нерѣдко запѣвается заунывная пѣсня, къ которой пристають и праздные деревенскіе ребята; въ промежутокъ между работою рассказываютъ сказки и бывальщины, въ которыхъ часто принимаетъ участіе и самъ хозяинъ. Такая бесѣда продолжается иногда часовъ до 12 вечера, смотря по работѣ или лучше по количеству собравшихся ребятъ-сказочниковъ. Такъ однообразно тянутся эти супрядки, переходя изъ избы въ избу вплоть до рождественскаго сочельника. Нерѣдко такого рода посидѣлки, смотря по обстоятельствамъ, затѣваются и въ промежутокъ времени между святками и масляницей, иногда являются даже и на первыхъ недѣляхъ великаго поста. Въ исходѣ этихъ супрядокъ предъ святками бесѣды нѣсколько оживляются прїездомъ гостей-питерщиковъ: пѣсни поются какъ то веселѣе, сказки смѣняются интересными рассказами о Питерѣ, изъ сосѣднихъ деревень являются гости — невѣсты. Мѣстныя дѣвушки въ свою очередь уходятъ въ гости и самая цѣль вечеринокъ принимаетъ болѣе серьезный характеръ: питерщики выбираютъ себѣ невѣсть, съ кѣмъ вмѣстѣ жизнь коротать, вмѣстѣ горе мыкать, съ кѣмъ жить да поживать—по пословицѣ только, потому, что женившійся питерщикъ въ концѣ великаго поста, оставляетъ свою молодуху и снова идетъ въ Питеръ на работы. Съ прїѣзда питерщиковъ самая картина супрядокъ значительно измѣняется: работа тянется какъ то вяло, дѣвушки что то чаще начинаютъ вставать съ своихъ мѣстъ, да и проказники питерщики не сидятъ въ сторонкѣ, а наговяютъ какъ бы подѣсть по ближе къ дѣвушкамъ.

Наканунѣ 24-го Декабря копылы и гребни покидаются на долго, вплоть до 8-го Января. Цѣль супрядокъ достигнута: питерщики выбираютъ себѣ невѣсть; остается на святкахъ замысловатыми, комическими ряженьями окончательно расположить въ свою пользу сердце выбранной суже-

ной; не даромъ же онъ навезъ изъ Питера цѣлую связку масокъ, самыхъ смѣшныхъ, самыхъ уродливыхъ, цѣлую дюжину расписанныхъ платковъ и нѣсколько пачекъ цвѣтныхъ самыхъ яркихъ лентъ. На другой день Рождества начинаются святки, или лучше сказать, *посидѣлки*, называемыя *посѣдками*, иногда *бесѣдами* и даже *бесѣдками*. Выгодаживается у хозяина самая просторная изба изъ цѣлой деревни вплоть до 4-го Января, когда бываетъ послѣдняя посѣдка; рѣдко бываетъ, чтобы она переносилась въ другую избу, развѣ случится въ домѣ несчастье, умереть ктонибудь изъ хозяевъ. Въ большихъ селахъ и деревняхъ такихъ вечеринокъ бываетъ вмѣсто одной двѣ, иногда даже три въ одинъ вечеръ, смотря по народонаселенію и числу пріѣхавшихъ гостей. Не бываетъ посѣдокъ наканунѣ праздниковъ; за то въ праздники онѣ бываютъ и многочисленнѣе и веселѣе, особенно если деревня лежитъ по сосѣдству съ уѣзднымъ городомъ. Изъ уѣзднаго города приходятъ гости канцеляристы, писаря становаго, почтальоны, привозятъ съ собою вино, чтобы расположить въ собственную пользу мѣстныхъ ребятъ, всегда враждебно смотрящихъ на гостей не своего прихода, и иногда затѣвающихся съ ними на улицѣ страшную свалку. Изъ сосѣднихъ усадебъ приходятъ лакеи, приносятъ съ собою гитару, иногда даже скрипку, почему всегда живутъ въ ладу съ ребятами и нравятся дѣвушкамъ. Иногда—и весьма не рѣдко—сами помѣщики со всѣми гостями, на нѣсколькихъ тройкахъ въ кибиткахъ пріѣзжаютъ смотрѣть, какъ веселится простонародье и даже принять живое участіе въ ихъ удовольствіяхъ. Исключительная же привилегія веселится предоставляется дѣвушкамъ, ребята обязаны ихъ развлекать и оборонять отъ незваныхъ и дерзкихъ гостей. Иногда впрочемъ и молодухи, и то развѣ по просьбѣ пріѣхавшихъ господъ, вмѣшиваются въ толпу веселящихся; потому что, по общепринятому обыкновению замужнія женщины должны быть равнодушны къ пляскамъ молодежи и только могутъ, да и то тихонько, подтягивать ей въ пѣняхъ.

Посѣдки эти рѣзко отличаются отъ супрядокъ; не говоря уже объ образіи послѣднихъ и веселомъ разнообразіи первыхъ, даже въ освѣщеніи, нарядахъ дѣвусекъ, и самыхъ удовольствіяхъ существуетъ между посѣдками и супрядками большая противоположность. Первые освѣщаются всегда и непремѣнно свѣчами, доставляемыми ребятами, послѣднія непремѣнно лучиною; нарядъ дѣвусекъ на супрядкахъ, простой домашній, на посѣдкахъ лучшій, праздничный сарафанъ и цвѣтныя ленты въ косахъ; на супрядкахъ рѣдко или почти никогда не слышно ни балалайки, ни даже гармоніи, тогда какъ безъ нихъ и посѣдка не посѣдка. и потому на прямой обязанности ребятъ лежитъ, кромѣ доставки свѣчей, — и до-

... востокъ отъ супря-
... окончатель-

... к концу вечера ходятъ заavora-
... при этомъ происхо-
... ребятами;—
... и въ слѣдую-

... креста, т. е.
... въ церковъ часть
... ихъ нача-
... обрядъ раздаютъ
... на полъ, при
... крестные ходы съ
... приносятся въ

... (21 Сентября), тог-
... молотильщикамъ,
... а молотильщи-

... фантасти-
... начинаю отъ
... омута.

... для человека
... въ котлови-

... выходить на
... гробомъ; что
... жилище,
... водные раз-
... уносить
... что вода-
... людей служа-
... Вообще гово-

рятъ они, что водяной не любитъ ни *военныхъ забѣлокъ*, ни *приказныхъ строкъ*, ни *ученыхъ изувѣровъ*.

Лышѣ, по сказанію народному, ходять по лѣсу, наравнѣ съ деревьями или съ травою, по ночамъ же свищутъ, кричать. Если *лышій* встрѣтится съ человѣкомъ, то сперва схватитъ его руками, потомъ шутитъ надъ нимъ, щекочетъ его и замучиваетъ его до смерти. Кто заблудится въ лѣсу, о томъ говорятъ: *лышій его обошелъ* и совѣтуютъ въ такомъ случаѣ заблудившемуся, надѣтъ на себя всё платье на изнанку.

Въ 1843 году, въ лѣсахъ Ветлужскаго и Варнавинскаго уѣздовъ вдругъ появилось огромное количество ходовыхъ бѣлокъ, которыя, какъ извѣстно, перебѣгаютъ съ одного мѣста на другое большими стадами. Тамошніе мужички говорили, что бѣлокъ гонитъ *лышій* изъ Вятской губерніи въ Вологодскую; другіе прибавляли, что одинъ *лышій* проигралъ своихъ бѣлокъ въ карты другому *лышему*, а потому перегоняетъ ихъ изъ своего владѣнія въ чужое.

Банный менѣе опасенъ; онъ любитъ только *поглумливаться* надъ тѣми, которые парятся поздно вечеромъ: то брызгнетъ на нихъ кипяткомъ, то выльетъ нѣсколько ушатовъ холодной воды.

Домовые, по мнѣнію крестьянъ, не только не вредны, но даже помогаютъ хозяевамъ въ ихъ домашнихъ занятіяхъ и безъ нихъ никакое дѣло не можетъ сладиться.

Частный бытъ Черемисъ, обитающихъ въ Тоншаевской волости Ветлужскаго уѣзда.

По сказанію нынѣшнихъ Черемисъ, предки ихъ выселились, въ необитаемые лѣса Ветлужскаго уѣзда, изъ разныхъ мѣстъ Поволжья, съ намѣреніемъ частью укрыться отъ рекрутства и государственныхъ податей, частью найти мѣста, удобнѣйшія для пчеловодства, звѣроловства и птицеводства.

До открытія Костромскаго намѣстничества, Ветлужскіе Черемисы принадлежали къ Казанской губерніи и отправляли рекрутство въ Царевококшайскъ, уѣздномъ городѣ той губерніи.

По открытіи Костромской и Вятской губерній, Черемисы Тоншаевской волости вошли въ составъ Ветлужскаго уѣзда.

Тоншаевскіе Черемисы до настоящаго времени находятся въ постоянныхъ сношеніяхъ съ Черемисами Вятской губерніи, особенно Яранскаго

уѣзда, какъ съ ссѣдями, и поддерживаютъ старинныя съ ними связи родства чрезъ браки, водятъ хлѣбосолюство и гостепріимство во время праздниковъ.

По 9-й ревизіи, въ Тоншаевской волости числилось Черемисъ:

Мужскаго пола	774 д.
Женскаго пола	845 »
<hr/>	
Обоего пола	1,619 д.

Наружность. Черемисы въ настоящее время преимущественно роста средняго, а прежде были, большею частью, высокаго. Тѣлосложеніе имѣютъ сухое, щеки впалыя, лобъ сплюснутый, нижняя челюсть, особенно у женщинъ, выдается; физическія силы очень слабы; ловкость ихъ обнаруживается при звѣроловствѣ; во всѣхъ же прочихъ крестьянскихъ занятіяхъ они лѣнны, особенно мужчины; они чрезвычайно подвержены воспаленію, глазной болѣзни, большею частью наслѣдственной, а частью и отъ другихъ причинъ, такъ наприм. отъ житія ихъ въ лѣтнее время въ дымныхъ шалашахъ и отъ неопрятности рукъ при треніи глазъ. Между Черемисами обоего пола есть очень много слѣпыхъ.

Языкъ. Черемисы въ кругу своихъ семействъ всегда говорятъ своимъ природнымъ языкомъ, не смотря на то, что они всѣ умѣютъ говорить по-русски. Старики и старухи по русски знаютъ очень мало и говорятъ такъ худо, что нѣкоторыхъ изъ нихъ совсѣмъ нельзя понять. Многіе изъ молодыхъ говорятъ хорошо; несовершеннолѣтніе по русски знаютъ весьма мало, а иные вовсе не знаютъ, особенно въ тѣхъ деревняхъ, гдѣ русскій народъ бываетъ рѣдко. Само собою разумѣется, что Черемисы, всегда употребляющіе въ разговорѣ между собою свой языкъ, говорящіе по русски только съ русскими и перенимающіе отъ нихъ языкъ только по наслышкѣ, говорятъ по русски неправильно, такъ что невозможно даже исчислить всѣхъ ихъ погрѣшностей въ произношеніи его. Есть нѣкоторыя погрѣшности болѣе замѣтныя и всѣмъ имъ общія, напримѣръ: нѣкоторыя буквы перемѣняютъ на другія: говорятъ *Ведоръ* вмѣсто Федоръ; *Вомла* вмѣсто Фомка; *корошо* вмѣсто хорошо; *клебъ* вмѣсто хлѣбъ. О лицахъ и вещахъ мужскаго рода говорятъ почти всегда въ женскомъ родѣ, наприм.: человекъ добра, день красна, я пришла; и на оборотъ о лицахъ и вещахъ женскаго рода говорятъ въ родѣ мужескомъ, наприм. женщина о себѣ говоритъ: я видѣлъ, я слышалъ, погода хорошъ, изба тепель.

Глаголъ въ русскомъ языкѣ кончающійся на *ся*, Черемисами произносится безъ *ся*, наприм.: что *смѣешь*, вмѣсто — что смѣешься.

Домашній бытъ. Дома Черемисъ большею частью состоятъ изъ двухъ избъ: передней и задней, изъ которыхъ первая ставится окнами на улицу, а задняя окнами на дворъ; между избами сѣни, срубленные изъ бревенъ только до—полу, поверхъ же пола обставляются до сками идраницами, или остаются вовсе безъ всякой обстановки. Внутреннее устройство домовъ обыкновенное крестьянское. Скотскіе дворы у Черемисъ помѣщаются къ печной сторонѣ избы, по другую же сторону домовъ устраиваются некрытые или простые дворы; на этихъ дворахъ, неподалеку отъ задней избы, Черемисы устраиваютъ шалаши, рубленные плотно изъ круглаго не толстаго лѣса, безъ оконъ. Въ задѣ двора помѣщаются клѣти, по большей части высокія, съ двумя приклѣтьями.

Въ лѣтнее время Черемисы живутъ большею частью въ шалахахъ, варятъ въ нихъ пищу и ночуютъ, а избы отапливаютъ только для печенія хлѣбовъ, или по случаю холодной погоды.

Черемисы живутъ преимущественно въ деревняхъ и весьма рѣдко въ починокъ; деревни ихъ числомъ домовъ и душъ больше, чѣмъ починокъ русскихъ. Черемискія деревни стоятъ почти всегда на мѣстахъ высокіхъ и холмистыхъ; но по нерадѣнію ихъ предковъ о хлѣбопашествѣ и недостатку у нынѣшнихъ Черемисъ скотоводства, полевая почва истощена и мало хлѣбородна.

Одежда. *Тугуръ*—Черемискія рубашка, одинаковаго покроя у обоого пола; покрой прямой безъ клиньевъ съ косымъ воротомъ. Воротъ разрѣзывается къ низу, до самаго пояса, который Черемисы носятъ очень низко, даже подъ животомъ. Черемискія рубашка отличается отъ женской только узорами.

Верхнюю одежду обоого пола Черемисъ составляетъ *шабуръ* (балахонъ—халатъ), съ маленькимъ стоячимъ воротомъ. Нарядный *шабуръ* дѣлается изъ тонкаго пеньковаго полотна; у мужчинъ воротъ и полы обшиваются синимъ или чернымъ кантомъ; а у женщинъ вышиваются разные узоры; рабочій *шабуръ* шьется изъ пеньковаго холста, но вышивокъ и узоровъ не имѣетъ. Болѣе теплую или зимнюю одежду Черемисъ составляетъ — *межеръ* (кафтанъ) и *ужга* (шуба).

Межеръ шьется изъ домашняго сукна, вытканнаго изъ овечьей шерсти. Изъ нихъ нарядный, изъ болѣе тонкаго и бѣлаго, а рабочій изъ толстаго и не столь бѣлаго сукна.

Шуба—*ужга*—дѣлается изъ дубленыхъ овчинъ, одного покроя съ *шабуромъ*, назади съ сборками, но безъ кантовъ.

Головной уборъ. Старики и люди среднихъ лѣтъ стригутъ волосы на головѣ гладко, оставляя только внизу, какъ на вискахъ, такъ и на затылкѣ, концы волосъ подстриженными. Молодые же стригутъ волосы по русски, въ кружокъ. Женщины заплетаютъ волосы въ двѣ косы, а дѣвщи въ одну, но лентъ и снурковъ въ нее никогда не вплетаютъ; конецъ косы завязываютъ простой ниткой. На головѣ носятъ мужчины зимою четверугольныя шапки, старики изъ домашняго бѣлаго сукна съ суконнымъ же заворотомъ; молодые носятъ шапки рабочія, такія же, какія у стариковъ, а праздничныя—суконныя изъ покупнаго тонкаго снѣга сукна, или изъ чернаго плиса, четверугольныя же съ мерлушечью опушкой, безъ заворотовъ. Лѣтомъ носятъ мужчины вмѣсто обыкновенныхъ шляпъ, *накомарникъ*; праздничный, изъ тонкаго полотна, а рабочій—изъ пеньковаго холста, шириною въ 10, а длиною въ 14 вершковъ; одинъ конецъ этого полотна, вдвое сложенный, сшивается, и сшитымъ концомъ надѣвается на голову, а другой конецъ, не сшитый, лежитъ на спинѣ.

Женщины на головѣ носятъ *сороку*—въ родѣ русскихъ кокошниковъ, но только безъ верхняго дна. Сорока эта имѣетъ въ вышину отъ 5 до 6 вершковъ, въ ширину, внизу по объему лба, а вверху, отъ угла до угла, также отъ 5 до 6 вершковъ. Нарядная сорока вышита вся разными шелками и шерстями, а обыкновенная—домокрашенными, шерстяными нитками. Поверхъ сороки носятъ четверугольный бѣлый платокъ, обшитый кругомъ узоромъ.

Дѣвицы въ домашнемъ быту ходятъ при одной косѣ; когда же бываютъ въ гостяхъ или наряжаются для гулянья, во время праздниковъ, и нарядъ требуетъ большаго украшенія; тогда носятъ на головѣ такія же платки, какіе носятъ замужнія женщины; какъ дѣвицы, такъ и женщины носятъ серьги, большею частью мѣдныя съ большими кольцами, изъ мѣдной проволоки, средней толщины.

Прочіе уборы женщинъ и дѣвицъ составляютъ: *решта-кель*, т. е., гайтанъ съ крестомъ и шутерь. Черемскія женщины и дѣвицы носятъ крестъ на толстомъ нитяномъ гайтанѣ, который весь учизанъ стеклянными бусинами. Крестъ бываетъ почти у всѣхъ мѣдный, у нѣкоторыхъ обыкновенной величины, а у другихъ довольно большаго размѣра. Гайтанъ надѣвается на шею поверхъ рубашки.

Шутерь есть вынизанный изъ бисеру, неправильный, къ верху суженный, четверугольный, квадратный пласть, съ выемкою подъ горломъ. Величина шутера различна, — для женщинъ средняго роста онъ дѣлается отъ 4½ до 5 вершковъ, а для дѣвицъ, смотря по возрасту, къ двумъ

верхнимъ угламъ шутера пришиваются тесемки, которыми онъ подвязывается къ шеѣ; онъ носится только тогда, когда наряжаются. Щеголихи-женщины и дѣвѣцы носятъ и по два такихъ шутера, одинъ ниже другого.

Обувь. Черемисы мужчины зимою и лѣтомъ носятъ на ногахъ суконныя бѣлыя онучи, подъ которыми подертки изъ пеньковаго полотна или холста; въ мокрое время на онучи надѣваютъ кожанныя черныя бахилы; по праздникамъ носятъ кожаные сапоги. Женщины и дѣвѣцы зимою и лѣтомъ употребляютъ онучи и подертки, такія же, какъ и мужчины, и носятъ лапти, не употребляя ни котовъ, ни башмаковъ.

Пища Черемисъ. Черемисы обыкновенно употребляютъ ржаной хлѣбъ, иногда кислые или прѣсные пироги изъ ржаной же муки, или овсяной и ячменной. Постныя кушанья ихъ составляютъ: щи изъ капусты, горохъ вареный съ крупкою и безъ крупы, рѣдка сладкая или горькая; картофелю же садятъ мало и рѣдко его употребляютъ; иногда варятъ жидкую кашу изъ коноплянаго сѣмени. Въ постные праздники рѣдко покупаютъ рыбу, а ѣдятъ преимущественно грибы.

Есть еще у Черемисъ особенное кушанье — *ляшка*; изъ муки, вымолотой и изъ нетертаго овса, дѣлается прѣсное тѣсто, которое изрѣзывается въ небольшіе кусочки; эти кусочки передѣлываются въ шарики, величиною въ крупный орѣхъ и варятся въ горшкѣ или котлѣ. Эта ляшка, очевидно, замѣняетъ русскую лапшу. Въ постные дни ляшку варятъ съ сухою рыбою. Въ скоромные дни пища Черемисъ состоитъ изъ говядины и баранины, болѣе же изъ свинины, а у лѣсовщиковъ изъ мяса сохача, оленя, зайца. Мясa же куницъ, лисицъ, волковъ и другихъ звѣрей не употребляютъ въ пищу. Въ скоромные дни ляшку варятъ со свининою или другимъ мясомъ. Говорятъ, будто бы нѣкоторые изъ болѣе бѣдныхъ Черемисъ иногда ѣдятъ и конское мясо; но сами Черемисы въ этомъ не сознаются.

Для питья, кромѣ воды и квасу, Черемисы постоянно готовятъ овсяную бражку, кромѣ праздниковъ, для которыхъ варится пиво. Бражка заваривается изъ овсяной муки съ небольшимъ количествомъ ржаного солоду и хмѣлю; по окончаніи броженія, она составляетъ пріятное и легкое питье.

Обряды и обычаи. При рожденіи и крещеніи дѣтей, Черемисы не соблюдаютъ никакихъ обрядовъ, но у нихъ есть свои обычаи и обряды, соблюдаемые при другихъ случаяхъ, а именно:

При поминаеніи. Поминаенія по уставу церкви, Черемисы не дѣлаютъ; но четыре недѣли спустя послѣ смерти умершаго, приготовивъ

необходимое для угощенія сосѣдей, родственники умершаго сзываютъ ихъ на поминки. Сосѣди сходятся съ восковыми свѣчами; когда всѣ соберутся, ставится на столъ хлѣбъ—соль, домохозяйская, равно какъ и принесенная сосѣдями, стряпня, преимущественно пироги и олады; потомъ приносится вся нарядная одежда умершаго, которая складывается на двѣ спицы, утвержденныя въ простѣикѣ; а сверху одежды кладется шапка и накаморникъ покойника; на лавкѣ подъ одеждою кладутъ его обувь. Послѣ чего зажигаютъ свѣчи подъ иконами, и Черемисы помолясь Богу, ставятъ стаканъ вина и ковшъ пива на парадный ковецъ стола, какъ бы передъ сидящимъ за столомъ умершимъ; потомъ всѣ находящіеся въ домѣ кланяются, называя умершаго по имени, и просятъ его пить и ѣсть. Эта церемонія подчиванія умершаго продолжается около получаса. Послѣ чего одежда умершаго убирается и начинается угощеніе сосѣдей; Черемисы еще дѣлаютъ поминовеніе умершихъ въ Великій четвергъ, а нѣкоторые въ день семика, но въ эти дни одежда умершаго не приносится.

При свадьбахъ у Черемисъ есть также странный обычай. Въ день приѣзда жениха съ поѣздомъ къ невѣстѣ, для невѣсты выбирается подружка или невѣстинъ товарищъ, невѣстинъ дружка и сваха, на которыхъ лежитъ обязанность помогать отцу и матери невѣсты при приѣмѣ и угощеніи поѣзжанъ. Невѣста и ея товарищъ передъ приходомъ въ домъ жениха, кромѣ прочаго наряда, надѣваютъ на свои головы шапки, и въ шапкахъ встрѣчаютъ жениха у воротъ и вводятъ его въ домъ; сваха же и дружка невѣстинъ встрѣчаютъ поѣзжанъ. За столомъ невѣста сидитъ рядомъ съ женихомъ въ шапкѣ, и ея товарищъ подлѣ нея тоже въ шапкѣ. Невѣста и ея товарищъ подаютъ поѣзжанамъ пиво и оба кланяются въ ноги, но все это дѣлаютъ тоже въ шапкахъ. По окончаніи стола, всѣ поѣзжане встаютъ благодаря хозяина за хлѣбъ и за соль, и просятъ отпуска невѣсты. Женихъ, тоже вставъ изъ—за стола, проситъ отпуска его невѣсты.

Во время просьбы жениха, отецъ и мать невѣсты садятся за столъ на первыя мѣста; свою дочь невѣсту сажаютъ въ срединѣ, и даютъ ей наставленіе почитать свекровь и свекра, хорошо жить съ мужемъ и не забывать ихъ самихъ. Невѣста, отблагодаривъ отца и мать за наставленіе, приноситъ дары отцу и матери, на пивномъ ковшѣ, тому и другому по рубашкѣ. Принявъ дары отъ своей дочери, отецъ и мать даютъ благословеніе жениху и отпускаютъ ихъ къ вѣнцу. Послѣ вѣчанія никакихъ особенныхъ обрядовъ у Черемисъ не бываетъ. Молодки цѣлый годъ не должны садиться за столъ, а ѣсть стоя у стола; также годъ, а въ дру-

гихъ домахъ два и три года не разуваться, и голыхъ ногъ большакамъ своимъ не показывать.

Праздники. Кромѣ общихъ съ русскими праздниками, Черемисы имѣютъ еще *полевой*, празднуемый по окончаніи полевыхъ работъ, осенью. Въ день назначенный для праздника съ общаго согласія цѣлаго селенія, Черемисы собираются въ полѣ, приносятъ туда пива, а другіе меду и вина; сначала молятся Богу, дарующему хлѣбъ и благословляющему труды человѣка, потомъ пируютъ въ полѣ, но не долго; затѣмъ возвращаются въ свои дома и пируютъ цѣлымъ селеніемъ сутки, двое и болѣе. При пированіи своемъ Черемисы играютъ въ пузыри, на скрипкѣ и гусяхъ, кричатъ кому что вздумается, топаютъ ногами и хлопаютъ въ ладоши: пѣсень заученныхъ у нихъ нѣтъ, они голосомъ затягиваютъ какой-либо тонъ, наприм. *о-ой* или *ты-ры-ли*, но сами говорятъ, что зтотъ припѣвъ не имѣетъ никакого значенія.

Умственные и нравственные способности Черемисъ, степень ихъ образованія и суевѣрія. Умственные способности Черемисъ мало развиты; они имѣютъ понятія только о тѣхъ предметахъ, которые близки къ домашнему и сельскому ихъ быту; но и въ этомъ отношеніи никакихъ ни ремесль, ни искусствъ не знаютъ; въ понятіяхъ же относительно предметовъ вѣры и правилъ жизни христіанской, они слабы въ сравненіи съ крестьянами русскими; языкъ церкви для нихъ вовсе непонятенъ. Многіе изъ Черемисъ часто замѣчаются въ нарушеніи постовъ. Иногда Черемисы сами сознаются, что нѣкоторые изъ нихъ, даже въ настоящее время, при болѣзняхъ родныхъ, впадаютъ въ грубое заблужденіе идолопоклонниковъ своихъ предковъ и, тайно отъ другихъ, въ лѣсахъ приносятъ въ жертву, древнему ихъ божеству — *Керемету*, жеребятъ, телятъ и другихъ домашнихъ животныхъ.

Изъ Черемисъ только два молодые крестьяне знаютъ грамоту; оба они обучались въ Тоншаевскомъ сельскомъ училищѣ. Обучаться дѣтей въ училище не отдають, какъ по бѣдности своего состоянія, такъ и по трудности для дѣтей ихъ обучаться русскому языку. Относительно нравственности они довольно честны, скромны въ обхожденіи съ другими, и миролюбивы въ кругу своихъ семействъ.

Въ случаѣ болѣзни кого-либо, они мало понимаютъ, какъ надобно обращаться съ больными или какими средствами можно облегчить болѣзнь. Многіе по суевѣрію, приписывая болѣзнь порчѣ отъ сосѣда или какихъ либо злонамѣренныхъ людей, прибѣгаютъ къ пособію деревенскихъ знахарей или шептуновъ.

ГЛАВА VI.

У П Р А В Л Е Н І Е.

А) ИСТОРИЧЕСКІЯ СВѢДѢНІЯ О ПОСТЕПЕННОМЪ ОБРАЗОВАНІИ КОСТРОМСКОЙ ГУБЕРНІИ И МѢСТНЫХЪ ЕЯ ПРАВИТЕЛЬСТВЕННЫХЪ УЧРЕЖДЕНІЙ И УПРАВЛЕНІЙ.

Въ продолженіе XVI и XVII столѣтій, страна, занимаемая нынѣшнею Костромскою губерніею, раздѣлена была по управленію на двѣ части: сѣверная состояла въ вѣдомствѣ такъ называемой Галичской Чети, а южная или приволжская въ управленіи Костромской Чети. Всѣ отдѣльныя части Россіи управлялись Царскими намѣстниками, которымъ были подчинены воеводы, державшіе Гражданскій судъ и расправу, не только въ областяхъ, но и въ пригородахъ.

Сборъ казенныхъ доходовъ ввѣренъ былъ таможеннымъ головамъ и цѣловальникамъ. Дѣлами уголовными завѣдовали губные старосты, избираемые міромъ изъ заслуженныхъ дворянъ.

Царь Феодоръ Алексѣевичъ сосредоточилъ всѣ отрасли областнаго управленія въ лицѣ воеводъ, предоставивъ имъ судъ гражданскій и уголовный, сборъ податей, дѣла купеческія и земское благочиніе. Такое соединеніе разнородныхъ обязанностей въ одномъ лицѣ влекло за собою многія неудобства.

Въ началѣ XVIII столѣтія Россія была раздѣлена на части по глубокимъ соображеніямъ Великаго преобразователя. При этомъ первомъ административномъ раздѣленіи Россіи Петромъ Великимъ, въ 1708 году, на восемь губерній, нынѣшняя Костромская губернія вошла въ составъ тог-

дашнихъ: Московской, Архангелогородской и Казанской. Въ составъ Московской губерніи вошли города: Кострома и Лухъ; къ Архангелогородской губерніи были причислены: Галичь, Солигаличь, Чухлома, Унжа, пос: Парфентьевъ, Судай, Кологривъ и Кинешма; и въ составъ Казанской: Юрьево Пovolжскій.

По указу 1719 года Мая 24-го произведено новое раздѣленіе Россіи на 11-ть губерній. Каждая губернія подраздѣлена была на провинціи. Въ предѣлахъ нынѣшней Костромской губерніи, были двѣ провинціи: 1) Костромская (Московской губерніи) съ городами: Костромою, Буюмъ, Судиславлемъ, Кадьемъ и Любимомъ и 2) Галичская (Архангелогородской губерніи) съ городами: Галичемъ, Солигаличемъ, Чухломою, Унжею, пос: Парфентьевымъ, Судаемъ, и Кологривомъ. При этомъ же раздѣленіи Кинешма отъ Архангелогородской губерніи отошла къ новоучрежденной тогда С.-Петербургской и вошла въ составъ ея Ярославской провинціи. Города же Лухъ и Юрьево Пovolжскій остались въ прежнихъ губерніяхъ и были причислены къ провинціямъ, первый Юрьево Польской (Московской губерніи), а второй Нижегородской (Казанской губерніи).

Въ правительственномъ отношеніи управленіе губерніями возложено было на Генералъ-Губернаторовъ, а провинціями—на воеводъ, которымъ были подчинены городовые воеводы, управлявшіе однимъ городомъ съ его уѣздомъ.

Высшая полицейская власть принадлежала Губернатору, а непосредственными блюстителями порядка и благочинія были земскіе комиссары, находившіеся въ каждомъ уѣздѣ.

Кругъ дѣйствія Губернаторовъ и воеводъ точно обозначены въ инструкціи, данной воеводамъ въ 1719 году. Изъ этой инструкціи видно, что какъ Губернаторы, такъ и воеводы обязаны были наблюдать за порядкомъ и благоденствіемъ ввѣренныхъ имъ областей, за правильнымъ ходомъ дѣлъ, за точнымъ исполненіемъ законовъ; но лишены были права судить дѣла гражданскія, уголовныя, торговыя и не вмѣшивались въ казенные сборы.

Для дѣлъ судебныхъ учреждены были нижніе суды въ провинціальныхъ городахъ и надворные суды въ губернскихъ. Сборомъ казенныхъ податей завѣдывали комиссары, подъ наблюденіемъ комерировъ, а дѣла торговыя ввѣрены были городовымъ магистратамъ.

Въ 1744 году въ царствованіе Императрицы Елисаветы Петровны, учреждена Костромская Епархія. На атласѣ, изданномъ Академіей Наукъ въ 1745 году, показано, что города Костромской губерніи остались въ тѣхъ же губерніяхъ и провинціяхъ, какъ и были въ 1719 году; только

Юрьевецъ Поволжскій отошелъ отъ Казанской губерніи къ Нижегородской, къ которой также присоединенъ и посадъ Пучежь.

Наконецъ, на основаніи состоявшагося въ царствованіе Императрицы Екатерины II «учрежденія о губерніяхъ» въ 1778 году 4-го Декабря, было открыто Костромское намѣстничество, въ составъ котораго вошло все пространство, занимаемое нынѣшнею губерніею.

Костромское намѣстничество, число жителей котораго простиралось до 815,400 д., было раздѣлено на двѣ провинціи: Костромскую и Унженскую.

Въ первой, кромѣ Костромы, было 9-ть уѣздныхъ городовъ и 4 заштатныхъ; уѣздные города были: Плесъ, Лухъ, Нерехта (вновь открытый) Буй, Галичь, Солиталичь, Кинешма, Юрьевецъ Поволжскій, Кадый и Чухлома; заштатные города: Судай, Унжа, Парфентьевъ и Судиславль.

Въ Унженской провинціи были 4 уѣздные города: Кологривъ, Макарьевъ, Ветлуга и Варнавинъ (последніе три уѣздные города были вновь открыты).

Одно или нѣсколько намѣстничествъ находились подъ непосредственнымъ управленіемъ намѣстника или Генераль-Губернатора, въ рукахъ котораго сосредоточены были всѣ отрасли власти исполнительной; имъ же во всемъ подчинены были всѣ губернскія начальственные лица, а равнымъ образомъ всѣ войска, расположенныя въ губерніяхъ, вѣренныхъ намѣстнику. Костромское намѣстничество первоначально соединено было съ Ярославскимъ, подъ управленіемъ одного Генераль-Губернатора Д. Т. С. Алексѣя Петровича Мельгунова; въ 1779 году оно присоединено было къ Нижегородскому, но вскорѣ отошло къ Владимірскому, съ которымъ и составило Генераль-Губернаторство Владимірское и Костромское, подъ управленіемъ намѣстника графа Воронцова.

Въ царствованіе же Императрицы Екатерины учреждены были особыя присутственныя мѣста для суда Уголовнаго и Гражданскаго, для финансоваго и полицейскаго управленія. Въ каждомъ уѣздѣ установлены уѣзныя суды для суда и расправы дворянъ, городовые магистраты для дѣлъ средняго сословія, казначейства для сбора и храненія доходовъ и нижніе земскіе суды для дѣлъ полицейскихъ. Наблюденіе же за правильнымъ дѣлопроизводствомъ и за точнымъ исполненіемъ законовъ вѣрено было въ каждой губерніи 3-мъ палатамъ: по дѣламъ уголовнымъ всѣхъ сословія, палатѣ уголовного суда; по всѣмъ дѣламъ гражданскимъ, — палатѣ Гражданскаго суда; по казеннымъ сборамъ — Казенной Палатѣ. Губернское Правленіе сосредоточивало въ себѣ власть исполнительную и полицейскую, имѣя

въ своемъ вѣденіи нижніе земскіе суды, городничихъ и исправникѡвъ. Кромѣ того учреждены, для полюбовнаго рѣшенія тяжбныхъ дѣлъ и для разбора дѣлъ уголовныхъ и гражданскихъ, сопровождаемыхъ стеченіемъ разныхъ обстоятельствъ, которыя отягощаютъ судьбу преступника выше мѣры вины его, — совѣстные суды, дворянскія опеки и сиротскіе суды для попеченія о сиротахъ и вдовахъ дворянскаго и купческаго сословія. Наконецъ устроены приказы общественнаго призрѣнія, которымъ ввѣрены всѣ дѣла богоугодныя, какъ-то: народныя школы, богадѣльни, сиротскіе дома и проч.

Въ царствованіе Императора Павла, въ 1797 году, Генераль-Губернаторство Владимірское и Костромское закрыто, званіе намѣстника замѣнено званіемъ Начальника губерніи или Губернатора, мѣстопробываніемъ котораго назначенъ губернской г. Кострома.

При новомъ образованіи губерніи слѣдующіе уѣздные города обращены въ заштатные.

1) г. Плесъ, причемъ часть уѣзда его, лежащая по правую сторону р. Сузжи, присоединена къ Кинешемскому уѣзду, а остальная часть къ Нерехтскому такъ какъ черезъ это присоединеніе почти всего Плесскаго уѣзда къ Нерехтскому, послѣдній слишкомъ сдѣлался обширнымъ, то отъ него была отрѣзана сѣверо-западная часть съ посадомъ Большія Соли къ Костромскому уѣзду, къ которому въ тоже время была присоединена и сѣверо-западная часть Кинешемскаго уѣзда.

2) г. Лухъ, который съ уѣздомъ своимъ вошелъ въ составъ Юрьевскаго уѣзда, за исключеніемъ сѣверо-западной части, присоединенной къ Кинешемскому уѣзду.

3) г. Кадый, вошедшій съ уѣздомъ своимъ въ составъ Макарьевскаго уѣзда, кромѣ западной части, до рѣки Елнати, отрѣзанной къ Кинешемскому уѣзду.

4) г. Буй, возстановленный по повелѣнію Императора Александра I съ его прежнимъ уѣздомъ.

Б) НАСТОЯЩЕЕ СОСТОЯНІЕ МѢСТНЫХЪ ПРАВИТЕЛЬСТВЕННЫХЪ УЧРЕЖДЕНІЙ И УПРАВЛЕНІЙ.

а) СОСТАВЪ ГУБЕРНІИ И АДМИНИСТРАТИВНЫЯ РАЗДѢЛЕНІЯ.

Костромская губернія, въ отношеніи къ порядку мѣстнаго ея гражданскаго управленія, раздѣляется на 12 уѣздовъ, изъ которыхъ каждый содержитъ 2 стана; уѣзды суть: Костромской, Нерехтскій, Кинешемскій,

Слѣдовательно на каждаго чиновника приходится въ годъ исполнить 49 дѣлъ и 566 бумагъ.

Содержаніе Канцеляріи Губернатора стоитъ въ годъ . . . 4,097 р. 43 к.;
а чиновниковъ особыхъ порученій 1,860 р. —

Итого . . . 5,957 р. 43 к.

Изъ числа ихъ расходуется:

	Число лицъ.	Рубль серебромъ.	
		Одному.	Всѣмъ.
Правителю Канцеляріи VIII класса:			
Жалованья	1	350	350
Столовыхъ	—	250	250
Помощникамъ его:			
а) Старшимъ, IX класса:			
Жалованья	2	200	400
Квартирныхъ	—	143	286
б) Младшимъ, X класса:			
Жалованья	3	172	516
Квартирныхъ	—	114	342
Регистратору, XII класса:			
Жалованья	1	115	115
Квартирныхъ	—	58	58
На 13 писцевъ и на канцелярскіе и хозяйственныя расходы	—	—	1830
Чиновникамъ по особымъ порученіямъ при Губернаторѣ:			
Старшимъ, VIII класса:			
Жалованья	2	300	600
Квартирныхъ	—	200	400
Младшимъ, IX класса:			
Жалованья	2	215	430
Квартирныхъ	—	215	430
Итого . . .	—	—	6007
Старшій и одинъ младшій чиновники особыхъ порученій, служатъ съ правами дѣйствительной службы, но не получаютъ содержанія отъ казны.			

Губернское Правленіе есть высшее въ губерніи мѣсто, которое управляетъ дѣлами общаго благоустройства, охраняетъ права личности и собственности, общую безопасность, тишину и спокойствіе, завѣдываетъ

дѣлами относительно народнаго здравія, продовольствія, хозяйства, промышленности и проч.

Губернское Правленіе состоитъ изъ присутствія и канцеляріи; присутствіе подъ предѣдательствомъ Губернатора составляютъ: Вице-Губернаторъ, три Совѣтника, въ томъ числѣ одинъ старшій, и Ассесоръ.

Канцелярія Губернскаго Правленія состоитъ изъ отдѣленій. Въ канцеляріи присутствія, состоящей подъ управленіемъ старшаго секретаря, находятся: два помощника его, регистраторъ съ двумя помощниками, экзекторъ съ помощникомъ и канцелярскіе служители. Каждое отдѣленіе находится подъ управленіемъ одного изъ совѣтниковъ и состоитъ изъ секретаря, столоначальниковъ, помощниковъ ихъ и канцелярскихъ служителей.

Сверхъ того, при Губернскомъ Правленіи состоятъ: казначей съ помощникомъ, типографія, смотритель, который есть начальникъ газетнаго стола, архивъ съ архивариусомъ и помощниками его, губернской землемѣръ съ чертежною, особые и уѣздные землемѣры.

Всѣхъ чиновниковъ въ Губернскомъ Правленіи въ 1857 году состояло	
139; изъ нихъ занимающихъ классныя должности	44
Канцелярскихъ чиновниковъ и служителей	95
	Итого . . . 139.

Въ томъ числѣ: изъ дворянъ	15
— оберъ-офицерскихъ дѣтей	17
— приказнослужительскихъ	11
— духовнаго званія	93
— купеческихъ дѣтей	1
— солдатскихъ —	1
— свободнаго состоянія	1

Дѣлъ рѣшено въ Губернскомъ Правленіи 2,920, а бумагъ 49,800; слѣдовательно на cadaго служащаго приходится рѣшить въ годъ среднимъ числомъ по 21 дѣлу и исполнить по 305 бумагъ.

Стоимость содержанія Губернскаго Правленія простирается до 26,086 рублей 47 копѣекъ.

Эта сумма расходуется какъ ниже показано.

	Число лицъ.	Рубль серебромъ.	
		Одному.	Всѣмъ.
Вице-Губернаторъ:			
Жалованья	1	1400	1400
Столовыхъ	—	600	600
Квартирныхъ	—	570	570
Старшій Совѣтникъ:			
Жалованья	1	560	560
Столовыхъ	—	440	440
Совѣтники:			
Жалованья	2	560	1120
Столовыхъ	—	340	680
Ассесоръ:			
Жалованья	1	350	350
Столовыхъ	—	250	250
Старшій Секретарь:			
Жалованья	1	336	336
Столов. и квартирныхъ.	—	169	169
Его помощники:			
Жалованья	2	200	400
Квартирныхъ	—	143	286
Казначей:			
Жалованья	1	215	215
Квартирныхъ	—	215	215
Редакторъ:			
Жалованья	1	215	215
Квартирныхъ	—	215	215
Секретари отдѣленій:			
Жалованья	3	215	645
Квартирныхъ	—	215	645
Регистраторъ:			
Жалованья	1	172	172
Квартирныхъ	—	114	114
Помощникъ казначея:			
Жалованья	1	172	172
Квартирныхъ	—	114	114
Архиваріусъ:			
Жалованья	1	172	172
Квартирныхъ	—	114	114
Экзекуторъ:			
Жалованья	1	172	172
Квартирныхъ	—	114	114

	Число лицъ.	Рубли серебромъ.	
		Одному.	Всѣмъ.
Непремѣнному члену:			
Жалованья	1	560	560
Столовыхъ	—	340	340
Разъѣздныхъ	—	150	150
Секретарю:			
Жалованья,	1	250	250
Квартирныхъ	—	125	125
Бухгалтеру и Контролеру:			
Жалованья	2	275	550
Квартирныхъ	—	125	250
Столочальникамъ:			
Жалованья	2	175	350
Квартирныхъ	—	75	150
Помощникамъ: Бухгалтера и Столо- начальниковъ			
Жалованья	3	150	450
Квартирныхъ	—	75	225
Журналисту и Архивариусу:			
Жалованья	2	114	228
Квартирныхъ	—	58	116
Писцамъ: 1-го разряда:			
Жалованья	3	125	375
» 2-го разряда:			
Жалованья	3	85	255
» 3-го разряда:			
Жалованья	3	80	240
и сверхъ того писцамъ 2-го и 3-го разряда на паякъ и одежду . . .	6	—	210
По заведеніямъ: больницъ и учи- лищу дѣтей канцелярскихъ слу- жителей Смотрителю	1	214 р. 28 ¹ / ₄ к.	214 р. 28 ¹ / ₄ к.
Старшему врачу:			
Жалованья	1	400	400
Квартирныхъ	—	150	150
Младшему врачу:			
Жалованья	1	228 р. 80 к.	228 р. 80 к.
Квартирныхъ	—	85	85

Производителю дѣлъ Больничнаго Со- вѣта:			
Жалованья	1	175	175
Письмоводителю конторы больницы:			
Жалованья	1	140	140
Провизору:			
Жалованья	1	150	150
Квартирныхъ	—	50	50
Смотрителю домовъ: Рабочаго, Сми- рительнаго, Умалишенныхъ, и Бо- гадѣльнаго:			
Жалованья	1	114 р. 40 к.	114 р. 40 к.
Письмоводителю сихъ заведеній:			
Жалованья	1	60	60
По Уѣзднымъ городскимъ Больни- цамъ Смотрителямъ:			
Нерехтской:			
Жалованья	1	120	120
Макарьевской:			
Жалованья	1	120	120
Кинешемской:			
Жалованья	1	120	120
Галичской:			
Жалованья	1	70	70
Ветлужской:			
Жалованья	1	108	108
Чухломской:			
Жалованья	1	72 р. 8 к.	72 р. 8 к.

Врачебная Управа учреждена для управления врачебною частью въ уѣздѣ. Управу составляютъ: инспекторъ, акушеръ, операторъ и письмоводитель, съ подвѣдомственными ей уѣздными и городскими врачами, санитарнымъ лекаремъ, повивальными бабками, лекарскими учениками и санитарными фельдшерами.

Въ уѣздѣ, по вѣдомству управы, состоятъ 50 человекъ; изъ нихъ
 потомственныхъ дворянъ 8
 личныхъ 10

почетныхъ гражданъ	4
дѣтей лекарскихъ учениковъ	3
мѣщанъ	10
духовнаго званія	15.

Въ теченіи 1857 года въ управѣ было рѣшено 128 дѣлъ и исполнено 930 бумагъ.

Стоимость содержанія, вообще по вѣдомству Управы, простирается до 6,831 руб. 86 коп. въ годъ; изъ этой суммы получаютъ жалованья:

	Руб.	Коп.
Инспекторъ	448	35
Акушеръ.	336	24
Операторъ	336	24
Письмоводитель.	168	15
Два старшіе уѣздные врача, каждому по	224	7
Младшіе уѣздные и городовые врачи и ветеринарный лекаръ, каждому по	196	5
Ветеринарный помощникъ	141	45
Повивальныя бабки: старшая	56	61
— — младшая	42	45
Старшіе лекарскіе ученики и фельдшера	56	61
Младшіе лекарскіе ученики	42	45

Коммиссія народнаго продовольствія, состоя въ непосредственномъ вѣденіи Министерства Внутреннихъ Дѣлъ, имѣетъ надзоръ за составленіемъ хлѣбныхъ запасныхъ магазиновъ и денежныхъ, для пособія въ продовольствіи, капиталовъ, собраніе и разсмотрѣніе надлежащихъ о томъ и о видахъ урожая свѣдѣній, а также и всѣ нужныя по этой части распоряженія.

Коммиссію продовольствія, подъ предсѣдательствомъ Губернатора, составляютъ: Губернскій Предводитель Дворянства, Предсѣдатель Казенной Палаты, Управляющій Палатою Государственныхъ Имуществъ, Управляющій уѣздною конторою, Губернскій Прокуроръ и Уѣздный Предводитель Дворянства Костромскаго уѣзда. Кромѣ того, иногда по предложенію Губер-

натора, приглашаются въ засѣданіе Коммиссіи Предводители и дворяне тѣхъ уѣздовъ, которыхъ обезпеченіе въ продовольствіи особенно подлежитъ обсужденію.

Коммиссія продовольствія имѣетъ свою канцелярію, состоящую изъ правителя дѣлъ, бухгалтера съ помощникомъ и двухъ писцевъ; изъ нихъ: 1-нъ изъ потомственныхъ дворянъ, а 4 изъ духовнаго званія.

Дѣлъ ежегодно рѣшается до 40, а бумагъ исполняется до 714.

На содержаніе Коммиссіи народнаго продовольствія, ежегодно отпускается 2,330 рублей; изъ нихъ получаютъ:

Правитель дѣлъ	350	рублей.
Бухгалтеръ	260	—
Помощникъ бухгалтера	150	—
1-й писецъ	100	—
и 2-й —	90	—

На канцелярію Коммиссіи народнаго продовольствія возложено дѣлопроизводство по Комитету общественнаго и народнаго здравія, а съ 1853 г. по Губернскому Комитету земскихъ повинностей, съ котораго времени на усиленіе канцеляріи ассигнована особая сумма 1,000 рублей серебромъ.

Дворянское Депутатское Собраніе составляется изъ Губернскаго Предводителя и Депутатовъ, избираемыхъ дворянствомъ отъ каждаго уѣзда по одному.

Предметы вѣдомства Дворянскаго Депутатскаго Собранія суть: разсмотрѣніе предъявленныхъ на дворянство доказательствъ, содержаніе и дополненіе дворянской родословной книги; отсылка определенныхъ свѣдѣній и выписокъ изъ этой книги въ Губернское Правленіе и въ Департаментъ Герольдіи; выдача грамотъ на внесеніе дворянскихъ родовъ въ родословную книгу; выдача списковъ и протоколовъ; участіе въ наложеніи опеки за жестокое обращеніе помѣщиковъ или за разорительную роскошь, или вслѣдствіе отступленія владѣльца отъ православной вѣры; содержаніе формулярныхъ списковъ чиновниковъ, служащихъ по выборамъ.

При Депутатскомъ Собраніи состоитъ канцелярія, управляемая секретаремъ дворянства, который получаетъ въ годъ жалованья 428 р. 57 к.

Всѣхъ служащихъ чиновниковъ въ канцеляріи Дворянскаго Собранія считается 26; въ томъ числѣ:

Изъ дворянъ	7
— духовнаго званія	8
— прочихъ сословіи	11.

Въ теченіе года рѣшается въ Депутатскомъ Собраніи до 300 дѣлъ и 1,200 бумагъ.

На содержаніе канцеляріи Дворянскаго Депутатскаго Собранія и канцеляріи Губернскаго Предводителя Дворянства ежегодно отпускается изъ Костромскаго Уѣзднаго Казначейства до 2,464 рублей.

Губернская посредническая коммиссія, состоитъ подъ предсѣдательствомъ Губернскаго Предводителя Дворянства, изъ 6 членовъ и канцеляріи, управляемой письмоводителемъ.

На содержаніе канцеляріи коммиссіи отпускается въ годъ изъ Уѣднаго Казначейства 474 р. 20 к. сер.

2. Юстиціи.

Палаты Уголовнаго и Гражданскаго суда состоятъ каждая изъ предсѣдателя, его товарища и 4 засѣдателей, изъ числа которыхъ двое избираются дворянствомъ и двое городскимъ обществомъ. При каждой палатѣ находится канцелярія, состоящая изъ секретаря, протоколиста, регистратора, архиваріуса и необходимаго числа канцелярскихъ чиновниковъ и служителей. При Палатѣ Гражданскаго Суда кромѣ того состоитъ особое установленіе подъ именемъ *крѣпостныхъ дѣлъ*.

На содержаніе палатъ расходуется въ годъ:

для уголовной	5,192 руб. 30 коп.
— гражданской	5,094 — 10 —

Число лицъ, служащихъ въ палатахъ и величину получаемого ими содержанія, можно видѣть изъ прилагаемой здѣсь вѣдомости о составѣ уголовной палаты.

Означеніе должностей.	Число должностей.	Въ какой службѣ состоятъ.	Получаемое каждымъ лицомъ содержаніе въ годъ.	
			Рубли.	Коп.
Предсѣдатель	1	По выборамъ дворянства . . .	1,129	35
Его товарищъ	1	Коронной	700	50
<i>Засѣдатели:</i>				
Отъ дворянства	2	По выборамъ дворянства . . .	280	20
— купечества	2	По выборамъ городскихъ обывателей	Жалованья не получаютъ.	
Секретарь	1		503	29
Протоколистъ	1	} е. ы н н о р о к	Отъ 120 руб.	
Столначальниковъ	4		до 144	
Регистраторъ	1		рублей.	
Приходо-расходчикъ	1		Отъ 120 руб.	
Архивариусъ	1		до 144 руб.	
Помощниковъ-столначальникъ.	4		84 рубля.	
Писцевъ	1		Жалованья не получаютъ.	
—	2		Отъ 25	
—	18		руб.	до
—	4			
—	1	70	руб.	
Всѣхъ же вообще состоятъ на службѣ въ Палатѣ	45			

Губернскій прокуроръ и губернскіе стряпчіе, одинъ для казенныхъ, а другой для уголовныхъ дѣлъ, состоятъ въ губерніи для ближайшаго надзора за производствомъ дѣлъ въ мѣстахъ губернскихъ.

При губернскомъ прокурорѣ состоитъ канцелярія, изъ письмоводителя и канцелярскихъ чиновниковъ, на содержаніе которой ежегодно отпускается до 1,893 руб. 66½ копѣекъ.

3. Финансовъ.

Костромская *Казенная Палата* состоитъ изъ предсѣдателя, двухъ совѣтниковъ, губернскаго казначея, губернскаго контролера и ассесора, всѣ эти лица составляютъ общее присутствіе палаты. Палата раздѣляется на 4

отдѣленія: ревизское, питейное, казначействъ и контрольное. Ревизское и питейное отдѣленія управляются совѣтниками; отдѣленіе казначействъ — губернскимъ казначеемъ, а контрольное — губернскимъ контролеромъ.

Канцелярію Казенной Палаты составляютъ: секретарь, протоколистъ, журналистъ, архивариусъ и канцелярскіе чиновники.

Всѣхъ чиновниковъ, служащихъ по вѣдомству Казенной Палаты въ 1857 году числилось 258; изъ нихъ:

занимало классныя должности 139;
канцелярскихъ чиновниковъ и служителей 119; въ томъ числѣ:

- изъ дворянъ 51
- оберъ-офицерскихъ дѣтей 64
- духовнаго званія 122
- приказнослужительскихъ дѣтей 21.

Въ продолженіи 1857 года въ Костромской Казенной Палатѣ было рѣшено 4,210 дѣлъ и 25,193 бумаги.

Содержаніе Казенной Палаты въ 1857 году стоило 28,775 р. 42 к.

Составныя части Костромской Казенной Палаты, а также расходы на жалованье и содержаніе лицъ и мѣстъ показаны въ слѣдующей таблицѣ.

МѢСТА И ДОЛЖНОСТИ.	Число лицъ.	СО Д Е Р Ж А Н І Я .							
		О д н о м у .						Всѣмъ.	
		Жалованья.		Столовыхъ.		Итого.			
		Р.	К.	Р.	К.	Р.	К.	Р.	К.
<i>По Палатѣ:</i>									
Предсѣдатель	1	1400	—	1132	—	—	—	—	—
Ему же квартирныхъ 571 р. 80 к.	—	—	—	—	—	3103	80	3103	80
Совѣтниковъ	2	560	—	283	—	843	—	1686	—
Губернскій Казначей	1	560	—	283	—	843	—	843	—
Контролеръ	1	560	—	283	—	843	—	843	—
Ассесоръ	1	350	—	212	—	562	—	562	—
Секретарь	1	336	—	169	—	505	—	505	—
<i>По отдѣленіямъ Палаты:</i>									
<i>Ревизскому.</i>									
Столоначальниковъ	2	196	—	85	14	281	14	562	28
Помощниковъ ихъ	2	128	70	41	58	170	28	340	56
Бухгалтеровъ	2	294	—	99	—	393	—	786	—
Помощникъ	1	176	40	63	36	239	76	239	76

<i>Питейному.</i>									
Чиновникъ особыхъ порученій	1	294	—	99	—	393	—	393	—
Архитекторъ	1	294	—	99	—	393	—	393	—
Акцизный надзиратель	1	—	—	—	—	294	—	294	—
Столоначальниковъ	2	196	—	85	14	281	14	562	28
Помощниковъ	2	128	70	41	58	170	28	340	56
Бухгалтеръ	1	294	—	99	—	393	—	393	—
Помощникъ	1	176	40	63	36	239	76	239	76
Контролеръ	1	294	—	99	—	393	—	393	—
<i>Казначействъ.</i>									
Столоначальниковъ	3	196	—	85	14	281	14	843	42
Помощниковъ	2	128	70	41	58	170	28	340	56
Бухгалтеръ	1	294	—	99	—	393	—	393	—
Помощниковъ	3	176	40	63	36	239	76	719	28
Контролеръ	1	294	—	99	—	393	—	393	—
Помощниковъ	2	176	40	63	36	239	76	479	52
<i>Контрольному.</i>									
Контролеровъ	5	294	—	99	—	393	—	1965	—
Помощниковъ	6	176	40	63	36	239	76	1438	56
<i>По Канцелярiи.</i>									
Протоколистъ	1	196	—	85	14	281	14	281	14
Журналистъ	1	196	—	85	14	281	14	281	14
Архивариусъ	1	196	—	85	14	281	14	281	14
Экзекуторъ и Казначей	1	176	40	63	36	239	76	239	76
Число писцевъ по Палатѣ не ограничено. Въ 1857 году ихъ было	72	—	—	—	—	—	—	6004	—
Писцамъ на жалованье	—	—	—	—	—	—	—	—	—
На жалованье присяжнаго и сторожей, на канцелярскiе матеріалы Палаты и разѣзды чиновниковъ по питейной части	—	—	—	—	—	—	—	4098	60

4) Народнаго просвѣщенiя.

Личный составъ и содержанiе получаемое мѣстами и чинами управленiя, показаны въ прилагаемой таблицѣ.

Мѣста и должности по Костромской дирекцiи училищъ.	Сколько получается на содержанiе учебнаго заведенiя.	Сколько было учащихся въ 1857 году въ заведенiи.	Сколько какой должности присвоено жалованья.	
			Рубли.	Коп.
1. <i>Гимназiя.</i>	8004 р. 66 к.	262		
Почетный Попечитель 1.			жалованья не получаетъ.	
Директоръ училищъ 1.			929	2
Инспекторъ Гимназiи 1.			800	35
Законоучитель 1.			285	90

Старшихъ учителей 7.			каждый по 464 64
			Кромѣ сего одинъ изъ нихъ получаетъ по должности Надзирателя 285 р. 71 к. и другой 228 р. 68 к.
Младшихъ учителей 3.			Двое изъ нихъ по 514 р. 69 к. а третій 10
Учитель Чистописанія 1.			343 29
Надзиратель за вольноприходящи- ми учениками Гимназій 1.			200 5
<i>По Канцелярїи.</i>			а по пансіону 90 —
Бухгалтеръ 1.			200 5
Письмоводитель 1.			171 59
Писецъ 1.			85 77
<i>По пансіону.</i>			
Врачъ 1.			85 72
Младшій надзиратель 1.			228 68
Экономъ 1.			113 15
Учитель пѣнія 1.			60 —
2. Губернское училище для дѣтцъ.	2000	91	
Преподаваніемъ предметовъ въ этомъ училищѣ занимаются учителя Гим- назій, получая по одному рублю за каждый урокъ.			

5) Государственныхъ Имуществъ.

Палата Государственныхъ Имуществъ имѣетъ своею обязанностью по-
печительство надъ свободными сельскими обывателями и управленіе госу-
дарственными имуществами. Палата эта, состоя подѣ начальствомъ упра-
вляющаго, имѣетъ три отдѣленія: 1) хозяйственное, 2) лѣсное и 3) кон-
трольное, управляемая, исключая лѣснаго, совѣтниками; лѣснымъ отдѣле-
ніемъ и зависящею отъ него частью управляетъ губернской лѣсничій. Кромѣ
совѣтниковъ при Палатѣ состоитъ еще ассесоръ.

Въ отдѣленіяхъ хозяйственномъ и лѣсномъ находятся дѣлопроизводители
съ столоначальниками, бухгалтерами, журналистами и канцелярскими служи-

телями, а въ контрольномъ—контролеры съ помощниками, журналистомъ и писцами. Сверхъ того при Палатѣ состоятъ: землемѣръ, медикъ, ветеринаръ, гражданскій инженеръ, стряпчій, журналистъ съ помощникомъ, казначей (онъ же экзекуторъ) и архивариусъ. Для общаго надзора за лѣсничествами въ губерніи находится особый лѣсничій подъ именемъ лѣснаго ревизора.

Палатѣ Государственныхъ Имуществъ непосредственно подчинены: окружные начальники, лѣсничіе и окружные съ зависящими мѣстами и лицами.

Всѣхъ дѣлъ, рѣшенныхъ въ Палатѣ Государственныхъ Имуществъ, бываетъ около 1500 въ годъ.

Въ 1857 году израсходовано на содержаніе: 1) Палаты Государственныхъ Имуществъ и подвѣдомственныхъ ей лицъ 55,754 р. 93 к.

2) Корпуса лѣсничихъ и лѣсной стражи. 14,383 р. 17³/₄ к.

Итого. . . 70,138 р. 10³/₄ к.

6) Удѣльному.

Удѣльная контора состоитъ въ Костромской губерніи для внутренняго хозяйственнаго управленія удѣльными имѣніями опредѣленными, на основаніи государственныхъ законовъ, на содержаніе Императорской Фамиліи.

Удѣльную контору составляютъ: Управляющій конторою, съ однимъ помощникомъ его, столоначальники и землемѣръ также съ помощниками, медикъ и ветеринаръ.

7) Духовному Православнаго Исповѣданія.

а) Духовное управленіе въ Костромской Епархіи состоитъ изъ одного судебнаго присутственнаго мѣста, именуемаго *Консисторію*, чрезъ которую подъ непосредственнымъ начальствомъ Епархіальнаго Архіерея производятся управленіе и Духовный Судъ въ Костромской Епархіи. Присутствіе Костромской Консисторіи составляютъ 8 членовъ, монашествующаго и благаго духовенства, исполняющіе эти должности безъ жалованья. Консисторія въ исполненіи своихъ распоряженій дѣйствуетъ чрезъ подвѣдомственные ей лица, каковы суть: Благочинные (въ числѣ 69), настоятели и настоятельницы монастырей и настоятели Соборовъ. Для производства дѣлъ Консисторія имѣетъ канцелярію, состоящую, подъ начальствомъ секретаря, изъ чиновниковъ и канцелярскихъ служителей въ числѣ 39 человекъ съ секретаремъ; изъ нихъ: чиновниковъ занимающихъ штатныя классныя должности 7—мъ, именно: секретарь 1, помощникъ секретаря 1, столоначальна-

ковъ 4, письмоводитель канцеляріи Его Преосвященства 1. Секретарь консисторіи получаетъ штатнаго окладнаго жалованья въ годъ, 252 рубля 15 коп. Прочіе же чиновники и канцелярскіе служители окладнаго жалованья не получаютъ; а въ замѣнъ его имъ выдается содержаніе по особому, ежемѣсячно составляемому росписанію, изъ ассигнованной на этотъ предметъ суммы, въ количествѣ 1978 руб. 41 коп. въ годъ. Сверхъ означенныхъ чиновниковъ, въ Костромской Епархіи находится Епархіальный архитекторъ, получающій въ годъ жалованья 400 рублей, квартирныхъ 130 и на разъѣзды 300 рублей.

Кромѣ Консисторіи, въ Костромской Епархіи находится попечительство о призрѣніи бѣдныхъ духовнаго званія, въ которомъ три члена. Для исполненія дѣлъ, сверхъ благочинныхъ, попечительство имѣетъ 2-хъ сотрудниковъ, 1-го секретаря и 2-хъ письмоводителей; жалованья въ годъ получаютъ: секретарь 70 руб. 77 коп., письмоводители по 45 рублей $28\frac{1}{2}$ коп. каждый. На канцелярскіе расходы ассигновано 28 рублей $57\frac{1}{4}$ копѣекъ.

Служащихъ въ Костромской Духовной Консисторіи съ секретаремъ ея и Епархіальнымъ архитекторомъ 40 человекъ, въ попечительствѣ 3, итого 43; изъ нихъ 2 изъ оберъ-офицерскихъ дѣтей, а прочіе всѣ (въ числѣ 41) изъ духовнаго званія.

Въ 1857 году дѣлъ въ Консисторіи находилось въ производствѣ 2,361, протоколовъ было 615, журнальныхъ статей 3,368. Входящихъ бумагъ 13,506, исходящихъ бумагъ 16,984.

На штатное содержаніе Консисторіи отпускается изъ Костромскаго Уѣзднаго Казначейства въ годъ 2,755 руб. 44 коп. Изъ того числа на жалованье Г. секретарю 252 рубля 15 коп., канцелярскимъ чиновникамъ и служителямъ 1,978 рублей 44 к., сторожамъ 180 рублей, на канцелярскіе расходы 344 рубля 88 копѣекъ.

На содержаніе отъ казны отпущено было, въ 1857 году, Архіерею и его дому 3,423 руб. 33 коп., монастырямъ штатнымъ: мужскимъ 4,222 р. 58 коп., женскимъ 893 р. 40 коп.; въ замѣнъ угодій Высоковскому монастырю выдано было 114 р. 24 коп., а заштатнымъ монастырямъ милостынной дачи 514 руб. 26 коп.; сверхъ того на пенсіи монашествующимъ ассигновано было 85 руб. 73 копѣйки.

Всѣ приходы, раздѣляясь на 7-мь классовъ по числу прихожанъ, имѣютъ опредѣленные штаты; а именно: а) при церквахъ 1 класса съ количествомъ прихожанъ отъ 3000 до 4000 душъ полагается священниковъ 3, діаконовъ 1, дьячковъ 3 и понамарей 3; б) при церквахъ 2 класса, съ количествомъ прихожанъ отъ 2000 до 3000-чъ душъ,—священ-

никовъ 2, діаконь 1, дячковъ 2 и понамарь 1; в) при церквахъ 3 класса, съ количествомъ прихожанъ отъ 1500 до 2000 душъ,—священниковъ 2, діаконь 1, дячекъ 1 и понамарь 1; г) при церквахъ 4 класса, съ количествомъ прихожанъ отъ 1000 до 1500 душъ,—священникъ 1, діаконь 1, дячекъ 1, и понамарь 1; д) при церквахъ 5 класса, съ количествомъ прихожанъ отъ 500 до 1000 душъ,—священникъ 1, дячекъ 1, и понамарь 1; е) при церквахъ 6 класса, съ количествомъ прихожанъ отъ 350 до 500 душъ,—священникъ 1, дячекъ 1 и понамарь 1; и ж) при церквахъ 7 класса, съ количествомъ прихожанъ отъ 100 до 350 душъ,—священникъ 1 и дячекъ 1. Просвирень ни при одной церкви по новому штату не положено. Въ новый штатъ еще не введены церкви городскія и состоящія въ удѣльномъ имѣніи.

Сколько въ каждомъ уѣздѣ приходоѡъ каждаго класса, какое содержаніе идетъ на разные классы причетовъ и по скольку каждый членъ причета получаетъ жалованья, можно видѣть изъ прилагаемой вѣдомости.

В ъ Д О М О С Т Ь													
О количествѣ приходоѡъ и Священноцерковнослужителей въ каждомъ уѣздѣ и классѣ.													
	Велужскій.	Буйскій.	Кологривскій.	Макарьевскій.	Галичскій.	Чухломскій.	Солиталичскій.	Костромской.	Кинешемскій.	Нерехтскій.	Юрьевецкій.	Варнавинскій.	И т о г о .
<i>1-го класса.</i>													
Приходоѡъ	1	—	—	—	—	—	—	—	—	—	—	—	1
Священникѡѡъ	3	—	—	—	—	—	—	—	—	—	—	—	3
Діаконоѡѡъ	1	—	—	—	—	—	—	—	—	—	—	—	1
Дячкѡѡъ	3	—	—	—	—	—	—	—	—	—	—	—	3
Понамарѡѡъ	1	—	—	—	—	—	—	—	—	—	—	—	1
<i>2-го класса.</i>													
Приходоѡъ	2	1	1	—	—	—	—	—	3	—	1	—	8
Священникѡѡъ	4	2	2	—	—	—	—	—	6	—	2	—	16

Содержаніе отъ казны идетъ на причеты церквей: 1 класса 546 руб., 2 класса 402 руб., 3 класса 366 руб., 4 класса 258 руб., 5 класса 168 руб., 6 класса 150 руб.; и 7 класса 96 рублей.

Содержаніе между церковнослужителями раздѣлено такъ: 1) при церквяхъ 1, 2 и 3 классовъ старшіе священники получаютъ по 144 руб.; а младшіе по 108 рублей; 2) при церквяхъ 4 класса священники получаютъ по 144 рубля; 3) при церквяхъ 5 класса по 108 руб.; 4) при церквяхъ 6 класса по 90 руб. и 5) при церквяхъ 7 класса по 72 рубля. 6) діаконъ получаютъ по 54 руб. въ годъ, исключая 2 діаконъ, положенныхъ по особымъ прошеніямъ прихожанъ, при церквяхъ 5 класса въ Костромскомъ уѣздѣ и 6 класса въ Нерехтскомъ уѣздѣ, которымъ жалованья отъ казны не положено; 7) дьячки получаютъ по 36 рублей, исключая церквей 7 класса, при коихъ и дьячки получаютъ столько же, какъ и понамари всѣхъ классовъ церквей, т. е. по 24 рубля въ годъ. За вычетомъ же изъ собственныхъ способовъ церкви священно-церковнослужители получаютъ жалованье такъ: 1) При церквяхъ 3 класса Священники старшіе 108 рублей, младшіе 80 рублей, діаконъ 40 рублей, дьячки 27 рублей, понамари 18 рублей, 2) при церквяхъ 4 класса, за вычетомъ 43 рублей, священникъ 120 рублей, діаконъ 45 рублей, дьячки 30 руб. и понамари 20 рублей, 3) при церквяхъ 5 класса, за вычетомъ 43 рублей, священникъ 80 руб., дьячекъ 27 и понамарь 18 рублей; 4) при церквяхъ 6 класса, за вычетомъ 35 рублей, священникъ 70, дьячекъ 27 и понамарь 18 рублей; 5) при церквяхъ 7 класса, за вычетомъ 24 рублей, священникъ 54 и дьячекъ 18 рублей. По прежнимъ положеніямъ получаютъ: священникъ единовѣрческой церкви села Молвятина 140 рублей, села Кондомы — священникъ 51 р. 40 коп., дьячекъ 17 руб. 16 коп. и понамарь 17 рублей 16 копѣекъ, и села Жарова священникъ 34 руб. 26 коп., дьячекъ 11 руб. 43 коп., и понамарь 11 рублей 43 копѣйки въ годъ.

Всего же выдано на содержаніе Духовенства Костромской Епархіи, за 1857 годъ, за вычетомъ по 2 копѣйки съ рубля въ казну, 96.186 рублей 92 копѣйки серебромъ.

8) Военному.

а) По Корпусу Внутренней Стражи.

Костромская губернія принадлежитъ ко 2-му округу Внутренней Стражи и въ ней состоитъ въ г. Костромѣ Гарнизонный баталіонъ, въ составѣ 2 штабъ-офицеровъ, 30 оберъ-офицеровъ, 125 унтеръ-офицеровъ,

17 музыкантовъ, 1275 рядовыхъ, 30 нестроевыхъ, 23 деньщиковъ и 158 неспособныхъ нижнихъ чиновъ.

b) По Корпусу жандармовъ.

Губернія состоитъ во 2-мъ округъ Корпуса жандармовъ.

Управление губернскаго штабъ-офицера, а равно и жандармская команда, находятся въ г. Костромѣ.

Положенное число чиновъ слѣдующее:

Управление губернскаго Штабъ-офицера	Шт.-офиц.	Об.-офиц.	Унт.-офиц.	Рядов.	Нестроев.
Жандарм. команды.	1	1	—	—	2
Итого	—	1	4	24	3
	1	2	4	24	5

c) По провіантскому вѣдомству.

Губернія въ настоящее время управляется Костромскимъ Оберъ-Провіантмейстеромъ, при которомъ состоитъ Помощникъ и Бухгалтеръ (Онъ же и Казначей).

Содержанія получаютъ:

	Жалованья.		Столовыхъ.		Итого.	
	Руб.	Коп.	Руб.	Коп.	Руб.	Коп.
Оберъ-Провіантмейстеръ	980	70	420	30	1,401	—
Помощникъ его	560	40	210	15	770	55
Бухгалтеръ	336	24	140	10	476	34

9) Путь сообщенія и публичныхъ зданій.

Губернская Строительная и Дорожная коммиссія, состоя въ непосредственной зависимости главноуправляющаго путями сообщенія и публичными зданіями, имѣетъ предметомъ своимъ, завѣдываніе всѣми грунтовыми, почтовыми, торговыми и военными дорогами, а также мостами и всѣми казенными и общественными зданіями, за исключеніемъ состоящихъ въ вѣдомствѣ Департамента удѣловъ, Министерства Народнаго про-

свѣщенія, духовнаго вѣдомства, вѣдомства оиескупскихъ совѣтовъ, вѣдомства управленія женскихъ учебныхъ заведеній и принадлежащія дворянскимъ и городскимъ обществамъ. Вѣденію Строительной и Дорожной комиссіи, не подлежатъ также: соляныя магазины, винныя подвалы, общественныя зданія и помѣщенія въ казенныхъ селеніяхъ, иновѣрческія церкви и принадлежащія имъ дома.

Строительная и дорожная комиссія, подъ предсѣдательствомъ Губернатора, состоитъ изъ Штабъ—офицера корпуса Инженеровъ путей сообщенія, гражданскаго чиновника VI класса, губернскаго землеѣтра, губернскаго архитектора, и депутата дворянства.

Для производства работъ при комиссіи состоитъ 1 оберъ—офицеръ Корпуса Инженеровъ путей сообщенія, архитекторъ и архитекторскій помощникъ.

Въ общее присутствіе комиссіи приглашаются: Губернскій Предводитель дворянства, Вице Губернаторъ, Предсѣдатель казенной палаты, управляющіе: Палатою Государственныхъ Имуществъ и Удѣльною конторою, Губернскій Почтмейстеръ и городской Глава губернскаго города.

При комиссіи находится канцелярія, состоящая изъ Правителя, его помощника, 2 столоначальниковъ, 3 помощниковъ ихъ, Казначея и 8 писцевъ.

Въ продолженіе 1857 года рѣшено въ комиссіи 625 дѣлъ и 3370 бумагъ.

На содержаніе комиссіи расходуется въ годъ 8587 рублей; изъ этого числа употреблено на жалованье :

	Число лицъ.	Классы по должности.	Содержаніе.	
			Руб.	Коп.
Предсѣдатель Комиссіи Начальникъ губерніи особаго содержанія не получаетъ	1			
Непремѣнные члены общаго присутствія:				
Штабъ—офицеръ Корпуса Инженеровъ Путей Сообщенія.	1			
Гражданскій чиновникъ	1	VI	900	—
Губернскій землеѣтръ	1	Особаго	содержанія	
Губернскій архитекторъ	1	VI	не получаетъ	
Депутатъ дворянства	1	VII	571	—

<i>При Комиссии для производства работъ.</i>				
Оберъ-офицеръ Корпуса Инженеровъ Путей Сообщенія.	1			по чину.
Архитекторъ	1	VIII	475	—
Архитекторскій помощникъ	1	IX	350	—
<i>Канцелярія:</i>				
Правитель канцеляріи	1	VIII	600	—
Его помощникъ (онъ же журналистъ и архивариусъ)	1	X	286	—
<i>Столъ искусственный:</i>				
Столоначальникъ (онъ же завѣдуетъ и чертежною), Оберъ-офицеръ Корпуса Инженеровъ Путей Сообщенія	1			по чину.
<i>Его помощники:</i>				
Архитекторскій помощникъ	1	IX	350	—
Гражданскій чиновникъ	1	X	228	—
Чертежниковъ	2	—	277	20
<i>Столъ счетный:</i>				
Бухгалтеръ	1	IX	450	—
Его помощникъ	1	X	250	—
Казначей (онъ же и экзекуторъ)	1	IX	430	—
<i>Вообще для канцеляріи писцовъ:</i>				
1-го разряда	2	—	277	20
2-го разряда	2	—	224	30
3-го разряда	4	—	389	20

Въ вѣденіи комиссіи состоитъ арестантская рота гражданскаго вѣдомства.

10) Почтовому.

Для управленія почтовымъ вѣдомствомъ въ губерніи учреждена Губернская Почтовая Контора, которая подъ начальствомъ Губернскаго Почтмейстера, состоитъ изъ помощника его, контролера (онъ же бухгалтеръ), писмоводителя, 6 сортировщиковъ, унтеръ-офицера почталіонной конторы и 10 почталіоновъ.

На содержаніе почтовой конторы ежегодно отпускается 2335 рублей 62 копейки, а именно:

Мѣста и должности.	Оклады жалованья въ годъ.				На содержаніе дѣлъ и канцелярскіе расходы.	
	Одному.		Всѣмъ.			
	Руб.	Коп.	Руб.	Коп.	Руб.	Коп.
Губернская почтовая контора	—	—	—	—	514	25
Губернскій почтмейстеръ	420	30	—	—		
Помощникъ	280	20	—	—		
Контролеръ и Бухгалтеръ	250	15	—	—		
Письмоводитель	141	45	—	—		
<i>Сортировщиковъ:</i>						
Старшихъ 3	113	25	339	75		
Младшихъ 3	84	90	254	70		
Унтеръ-офицеръ почтовой конторы	56	61	—	—		
амуничныхъ	7	14	—	—		
Почталоновъ 10	42	90	429	—		
амуничныхъ	7	14	71	40		
Сторожей 2	34	32	68	64		
амуничныхъ	7	14	14	28		
Итого. . .	—	—	2,333	62	—	—

в) УЪЗДНЫЯ, ОКРУЖНЫЯ и ГОРОДСКІЯ УЧРЕЖДЕНІЯ и УПРАВЛЕНІЯ.

Въ каждомъ уѣздномъ городѣ находятся слѣдующія учрежденія и управленія: Дворянская Опека, Уѣздный Судъ, Городская полиція, Земскій Судъ, Уѣздныя дорожныя комиссіи, Городовой Магистратъ, Городская Дума и Почтовая Контора; кромѣ того въ нѣкоторыхъ уѣздныхъ городахъ учреждены окружныя управленія Государственныхъ имуществъ.

Изъ числа этихъ учрежденій и управленій состоятъ въ вѣденіи Министерствъ:

1) *Внутреннихъ дѣлъ:*

Городская полиція въ г. Костромѣ состоитъ изъ полиціймейстера съ двумя частными приставами и двумя ратманами и 6 кварталныхъ надзирателей.

Канцелярія полиціи состоитъ изъ письмоводителя и 14 чиновниковъ; при каждой части находится по 1 письмоводителю.

Въ теченіи 1857 года въ Городской полиціи рѣшено 274 дѣлъ и исполнено 21.770 бумагъ.

На содержаніе Полиціи ежегодно отпускается 2418 рублей 18 коп., изъ нихъ:

	Число чиновъ.	Окладъ жалованья.			
		Одному.		Всѣмъ.	
		Рубли.	Коп.	Рубли.	Коп.
Полиціймейстеръ	1	226	26	226	26
Ратниковъ	2	Не получаютъ.			
Частныхъ приставовъ.	2	125	73	251	46
Квартальныхъ надзирателей.	6	108	66	651	96
Письмоводитель при полиціи	1	142	20	142	20
На содержаніе канцеляріи и 14 чиновниковъ				1,056	30
При частяхъ письмоводителей.	2	45	—	90	—

Городская полиція во всѣхъ уѣздныхъ городахъ и въ заштатномъ городѣ Судиславль состоитъ изъ городничаго, одного или двухъ квартальныхъ надзирателей, письмоводителя и одного или нѣсколькихъ писцевъ.

На содержаніе городскихъ полицій ежегодно расходуется отъ 580 руб. до 960 рублей серебромъ въ годъ на каждую.

Жалованья получаютъ:

Городничій	285 руб. 71½ коп.
Квартальные надзиратели каждый отъ	50 до 100 — —
Письмоводитель	42 — 85¾ коп.
Писцы каждый	50 — 85 — —

Земскій Судъ, находится въ каждомъ уѣздномъ городѣ и завѣдываетъ всѣми дѣлами и распоряженіями до Земской полиціи относящимися.

На содержаніе cadaго Земскаго суда отпускается въ годъ 3054 руб. 10 копѣекъ.

Составъ Земскаго суда и оклады жалованья показаны въ прилагаемой таблицѣ.

Сколько всѣхъ должностей и какое назначено имъ жалованье.	Какія должности замѣщаются по выборамъ и какія отъ короны.		
	Руб.	Коп.	
Всѣхъ должностей по Земскому суду 17.			
<i>Чиновники занимающіе должности получаютъ содержаніе:</i>			
Земскій Исправникъ жалованья	285	71¼	По выбору дво-
и на содержаніе въ уѣздѣ	142	85½	
Непрежвѣнный застѣдатель жалованья	257	14¼	
и на содержаніе во время разъѣздовъ	28	57	римства.
<i>Становые пристава:</i>			
1-го стана жадовацья	228	57	О т ъ к о р о н ы.
На содержаніе во время разъѣздовъ	57	14¼	
На канцелярскіе расходы и наемъ писца	85	71¼	
2-го стана, содержаніе тоже самое какъ и приставу 1-го стана:			
Слѣдственный приставъ жалованья	228	68	О т ъ к о р о н ы.
На содержаніе во время разъѣздовъ, на разсылнаго и на наемъ писца	212	20	
Сельскихъ застѣдателей два; получаютъ содержанія въ годъ каждый	57	14¼	По выбору сельскихъ обывателей изъ государственныхъ крестьянъ.
Секретарь	168	—	О т ъ к о р о н ы.
Столоначальниковъ два, каждый получаетъ	128	57	
Регистраторъ	114	28½	
Письмоводителей становыхъ приставовъ два; получаютъ жалованье по усмотрѣнію становыхъ приставовъ, изъ числа отпускаемой имъ суммы на канцелярскіе расходы и наемъ писца.			
Писцевъ въ Земскомъ Судѣ четыре, получаютъ жалованья:			
Старшіе два, каждый	57	14¼	О т ъ к о р о н ы.
и на паекъ	28	57¼	
Младшіе два, жалованья каждый	42	85¾	О т ъ к о р о н ы.
и на паекъ	28	57¼	

Костромская Городская Дума состоитъ изъ Городскаго Главы, шести гласныхъ (изъ которыхъ 4 по выбору купечества и 2 по выбору мѣщанъ); секретаря съ правами Государственной службы и писцевъ. Сверхъ того

избираются ежегодно отъ общества 2 староста (одинъ отъ купечества и одинъ отъ мѣщанства), а черезъ три года депутаты торговые и городской писарь (изъ мѣщанъ же).

Городской Думѣ подвѣдомственна въ хозяйственномъ отношеніи Ремесленная Управа, состоящая изъ главы, 8 старшинъ цѣховъ и 8 помощниковъ ихъ.

Городскія Думы во всѣхъ остальныхъ городахъ и посадахъ имѣютъ составъ подобный же какъ и Костромская Городская Дума, съ уменьшеніемъ только числа гласныхъ и нѣкоторыхъ другихъ лицъ.

Городскія Депутатскія Собранія состоятъ изъ городского главы и депутатовъ, выбираемыхъ обществомъ. Права и обязанности городского собранія въ отношеніи къ своему обществу тѣже что и Дворянскаго Депутатскаго собранія, въ отношеніи сословія дворянъ.

2) Юстиція.

Уѣздный Судъ находится во всѣхъ уѣздныхъ городахъ и состоитъ, подъ предѣтельствомъ уѣзднаго судьи, изъ 4 засѣдателей; уѣздный судья и 2 засѣдателя избираются дворянствомъ, а 2 засѣдателя отъ поселянъ.

При каждомъ Уѣздномъ Судѣ находится канцелярія изъ секретаря и другихъ чиновниковъ и служителей и особое установленіе подъ именемъ *крѣпостныхъ дѣлъ*, послѣднее не учреждено только въ уѣздномъ судѣ губернскаго города.

При каждомъ Уѣздномъ Судѣ состоитъ Дворянская Опека, подъ предѣтельствомъ Уѣзднаго Предводителя Дворянства, изъ уѣзднаго судьи и дворянскихъ засѣдателей Уѣзднаго Суда. При Опекѣ находится канцелярія состоящая изъ писмоводителя и писцевъ.

Городовые Магистраты и Ратуши, учрежденные во всѣхъ уѣздныхъ городахъ и нѣкоторыхъ заштатныхъ и посадахъ, состоятъ изъ одного или двухъ бургомистровъ, 1, 2, 4 и болѣе ратмановъ, смотря по числу жителей и по значенію города въ административномъ отношеніи.

3) Финансовъ.

Уѣздныя Казначейства, имѣя своею обязанностью приемъ и храненіе всѣхъ существующихъ въ уѣздѣ доходовъ Государственному Казначейству принадлежащихъ, состоятъ изъ Уѣзднаго Казначея, журналиста, бухгалтера, канцелярскихъ служителей и присяжныхъ.

МѢСТА И ДОЛЖНОСТИ.	Число лицъ.	СОДЕРЖАНІЯ.							
		О д н о м у .						Всѣмъ.	
		Жалованья.		Столовыхъ.		Итого.			
		Р.	К.	Р.	К.	Р.	К.	Р.	К.
<i>По уѣзднымъ казначействамъ:</i>									
<i>Костромскому.</i>									
Казначей	1	349	86	212	85	562	71	562	71
Помощникъ	1	245	—	93	6	338	6	338	6
Бухгалтеровъ	2	245	—	69	30	314	30	628	60
Помощниковъ	2	—	—	—	—	196	—	392	—
Журналисты	1	171	50	39	60	211	10	211	10
<i>Писцевъ:</i>									
1-го разряда	1	—	—	—	—	113	85	113	85
2-го »	2	—	—	—	—	110	—	220	—
3-го »	1	—	—	—	—	86	—	86	—
На жалованье присяжныхъ и канцелярскіе матеріалы .	—	—	—	—	—	—	—	800	—
<i>Въ прочихъ 11-ти уѣздахъ казначействахъ:</i>									
<i>Нерехтскомъ, Кинешемскомъ, Юрьевецкомъ, Макарьевскомъ, Варнавинскомъ, Ветлужскомъ, Кологривскомъ, Солигаличскомъ, Галичскомъ, Чухломскомъ и Буйскомъ, казначеевъ</i>									
	11	294	—	148	50	442	50	4,867	50
Бухгалтеровъ	11	196	—	43	56	239	56	2,635	16
Помощниковъ	26	—	—	—	—	147	—	3,822	—
Журналистовъ	11	—	—	—	—	168	56	1,854	16
<i>Писцевъ:</i>									
1-го разряда	16	—	—	—	—	99	—	1,584	—
2-го »	11	—	—	—	—	86	—	946	—
3-го »	11	—	—	—	—	72	—	792	—
На жалованье присяжныхъ и канцелярскіе матеріалы по 11 казначействамъ	—	—	—	—	—	610	—	610	—
<i>Винныхъ приставовъ:</i>									
Въ г. Костромѣ	1	—	—	—	—	224	10	224	10
Помощникъ	1	—	—	—	—	141	45	141	45
Въ уѣздныхъ городахъ	11	—	—	—	—	168	15	1,849	65
Въ дистанціяхъ	7	—	—	—	—	168	15	1,177	5
<i>Соляныхъ приставовъ:</i>									
Въ г. Костромѣ	1	—	—	—	—	168	15	168	15
Въ г. Ветлугѣ	1	—	—	—	—	168	15	168	15
Соляныхъ вахтеровъ	11	—	—	—	—	56	61	622	71
<small>(Въ числѣ вахтеровъ, чиновниковъ 5, и вольнонаемныхъ 6.)</small>									
Итого	141	—	—	—	—	—	—	24,814	40

4) Народнаго Просвѣщенія.

Личный составъ и содержаніе получаемое мѣстами и чинами управленій показаны въ прилагаемой таблицѣ.

Мѣста и должности по Костромской дирекціи училищъ.	Сколько получается на содержаніе учебныхъ заведеній.	Сколько было училищъ въ 1857 г. въ заведеніи.	Сколько какой должности при-своено жало-ванья.	
			Руб.	Коп.
1) <i>Александровское приходское училище.</i>	260 р.	55	130	—
Учитель 1			50 по А. Алекса-дровск ому и 25 по Кон.станти-новскому учи-лищамъ.	
Законоучитель 1				
2) <i>Константиновское приходское училище.</i>	260 р.	51	130	—
Учитель 1				
3) <i>Судиславское приходское училище</i>	260 р.	16	130	—
Учитель 1			50	—
Законоучитель 1				
4) <i>Макарьевское приходское училище</i>	151 р. 93 ³ / ₄ к.	82	85	71
Учитель 1			22	90
Законоучитель 1				
5) <i>Нерехтское уездное училище</i>	1,564 р. 58 к.	49	Жалованья не получаютъ.	
Почетный смотритель 1			250	10
Штатный смотритель 1			142	95
Законоучитель 1			по 200	5
Учителей наукъ 3			142	89
Учитель чистописанія 1				
6) <i>Приходское училище</i>	260 р.	46	130	—
Учитель 1			50	—
Законоучитель 1				
7) <i>Училище для дѣтвъ</i>	Содержится на благотворительный счетъ и число суммъ опредѣлить не-возможно.	72	Въ этомъ училищѣ зани-маются преподаваніемъ учителя уѣзда-го училища без-платно.	
8) <i>Приходское училище въ г. Плесъ.</i>	138 р. 30 к.		34	28
Учитель 1			30	—
Законоучитель 1				
9) <i>Приходское училище въ с. Пыщевъ.</i>	276 р.	75	50	—
Учитель 1			100	—
Законоучитель 1				
10) <i>Кинешемское уездное училище</i>	1,514 р. 58 к.	51	жалованья не получаютъ.	
Почетный смотритель 1			250	10
Штатный смотритель 1			142	95
Законоучитель 1			по 200 р.	5 к. накл.
Учителей наукъ 3			142	94
Учитель чистописанія 1				

5) Государственных имуществъ.

Въ Костромской губернии Государственные Имущества раздѣляются на 4 округа. Въ каждомъ округѣ состоитъ окружной, для управленія хозяйственною частью одинъ или нѣсколько лѣсничихъ, для управленія лѣсною частью, и окружной врачъ для управленія врачебною частью.

При каждомъ окружномъ начальникѣ состоитъ помощникъ и канцелярія, состоящая изъ писмоводителя и одного или двухъ канцелярскихъ служителей.

8) Военному.

Въ каждомъ уѣздномъ городѣ находится инвалидная команда, состоящая изъ 1 оберъ-офицера и опредѣленнаго числа нижнихъ чиновъ, какъ показано въ прилагаемой таблицѣ.

В Ъ Д О М О С Т Ь .													
О числѣ воинскихъ чиновъ, состоящихъ въ инвалидныхъ командахъ.													
НАЗВАНІЕ КОМАНДЪ.	ПО СПИСКУ СОСТОИТЬ.												
	Служащихъ.							Неспособныхъ нижнихъ чиновъ.				Причисленныя изъ запасное сурдированіе.	
	Штабъ-офиц.	Оберъ-офиц.	Унтеръ-офиц.	Мушкетеровъ.	Рядовыхъ.	Истробныхъ.	Девятицтовъ.	1-го разряда.		2-го разряда.		Унтеръ-офиц.	Рядовыхъ.
								Унтеръ-офиц.	Рядов.	Унтеръ-офиц.	Рядов.		
Костромской	—	1	6	1	76	2	1	—	—	—	—	26	69
Нерехтской	—	1	10	1	99	1	—	—	—	—	—	5	22
Кинешемской	1	—	9	1	101	2	1	—	—	—	—	5	30
Юрьевецкой	—	1	8	1	98	2	—	—	—	—	—	2	23
Солигаличской	—	1	7	1	71	2	2	—	—	—	—	4	15
Чухломской	—	1	8	1	87	2	1	—	—	—	—	1	14
Варнавинской	—	1	10	1	127	3	—	—	—	—	—	2	9
Ветлужской	—	1	7	1	81	2	—	—	—	—	—	5	15
Галичской	—	1	10	1	123	2	—	—	—	—	—	5	37
Буйской	—	1	6	1	79	3	2	—	—	—	—	2	13
Макарьевской	—	1	7	1	82	2	—	—	—	—	—	2	9
Кологривской	—	1	7	1	79	2	1	—	—	—	—	1	9

9) *Путей Сообщеній и публичныхъ зданій.*

Уѣздная Дорожная Коммиссія состоитъ, подъ предѣдательствомъ Уѣзднаго Предводителя, изъ Городничаго, Окружнаго Начальника Государственныхъ Имуществъ, земскаго Исправника, уѣзднаго Землемѣра и городского головы.

10) *Почтовому.*

Во всѣхъ уѣздныхъ городахъ, а такъ же и въ заштатныхъ: Судиславлѣ и Плесѣ и въ посадахъ—Парфентьевѣ и Пучежѣ, учреждены уѣздныя почтовые конторы, состоящія въ г.г. Галичѣ, Нерехтѣ, Кинешмѣ и Юрьевцѣ изъ почтмейстера, его помощника и 3 почталіоновъ, кромѣ города Галича, гдѣ ихъ полагается 4; въ остальныхъ городахъ и посадахъ изъ почтмейстера и 2 почталіоновъ.

На содержаніе конторъ въ означенныхъ выше городахъ отпускается ежегодно: въ г. Галичѣ 503 руб. 34 коп.; въ г.г. Нерехтѣ, Кинешмѣ и Юрьевцѣ по 405 руб. 78 коп.; а въ остальныхъ городахъ и посадахъ по 224 руб. 37 коп.

Оклады жалованья и суммы на прочіе расходы здѣсь показаны:

	Въ г. Галичѣ.		Въ г.г. Нерехтѣ, Кинешмѣ и Юрьев- цѣ.		Въ остальныхъ городахъ и по- садахъ.	
	Рубли.	Коп.	Рубли.	Коп.	Рубли.	Коп.
Почтмейстеръ . . .	196	5	168	15	141	45
Помощникъ . . .	141	45	113	25	—	—
Почталіонъ . . .	34	32	34	32	34	32
Ему амуничныхъ . .	7	14	7	14	7	14
На содержаніе до- мовъ и канцелярскіе расходы	171	40	114 въ Юрьевцѣ 167 въ Кинешмѣ 202 въ Нерехтѣ		отъ 85 до 123 рублей	

н) **ЧАСТНОЕ ОБОЗРѢНІЕ ПРАВИТЕЛЬСТВЕННЫХЪ И ОБЩЕСТВЕННЫХЪ УЧРЕЖДЕНІЙ.**

на) **Общественнаго и частнаго призрѣнія.**

Общественное призрѣніе лежитъ на обязанности приказа. На счетъ приказа общественнаго призрѣнія содержатся въ г. Костромѣ:

... 120 кроватей, по 10 лѣтней
... въ годъ среднимъ числомъ 1,806
... Больше всего поступало больныхъ

... на неопредѣленное число лицъ
... числомъ было больныхъ въ годъ
... умерло 5.

... были съ 1851—1853 годъ.
... въ 1851 лѣтней сложности ежегодно было
... Больше поступленіе и смерт-

... и неограниченное число людей.

... умерло 45, умирало 10.

... среднее число въ

... канцелярскихъ служителей
... въ Костромѣ, Смоленскаго
... въ Кострому въ 1812 году. Оно от-
... изъ 4 сосѣднихъ губерній:
... Вологодской.

... ежегодно употребляетъ около
... и отчеты вотчиннаго заемнаго банка
... учрежденнаго при конторѣ Чухломской вот-

... находится:

... 12 человекъ отставныхъ, раненныхъ и увѣ-
... основанный въ 1811 году первостатей-
... Петромъ Угличаниновымъ, который на со-
... представилъ въ обезпеченіе каменный
... серебромъ; со времени учрежденія этого
... жили себѣ здѣсь пріютъ и содержаніе.
... основанъ въ 1846 году, на 60 дѣ-
... пріюта заключаются: а) въ ка-
... Платономъ Голубковымъ, княземъ
... б) въ сборѣ денегъ за представ-
... а) въ арендныхъ деньгахъ за театраль-
... въ 1851 году.

... учрежденъ въ Костромской

губерніи въ память благополучно совершившагося двадцатипятилѣтія царствованія въ Возѣ почившаго Императора Николая I, 20 Ноября 1851 года.

Средства комитета заключаются:

а) Въ вѣчномъ капиталѣ изъ 30.000 руб. сер., пожертвованномъ коллежскимъ секретаремъ Суворовымъ.

б) 13.856 р. 22¹/₄ к. собранныхъ по подпискѣ.

в) 4285 руб. сер., предоставленныхъ совѣтомъ Императорскаго человеколюбиваго общества и д) Изъ разныхъ пожертвованій гг. благотворителей.

Вспомоществованія бѣднымъ большею частью состоятъ въ снабженіи ихъ одеждою, дровами, доставленіемъ съѣстныхъ припасовъ въ натурѣ и отпускомъ пищи изъ столовыхъ.

При комитетѣ производится такъ же и выдача постоянныхъ и единовременныхъ денежныхъ вспомошествованій.

4) *Богадѣльня въ Галичъ*, открытая 10 Января 1855 года; первоначальное основаніе этой богадѣльни положилъ купецъ М. А. Редкинъ, устроившій на свой собственный счетъ каменный одноэтажный домъ и пожертвовавшій 6000 руб. серебромъ на содержаніе ея, для успокоенія совершенно престарѣлыхъ и увѣчныхъ четырехъ гражданъ г. Галича.

Опеки.

Всѣхъ опекъ въ Костромской губерніи было:

	Дворянскихъ имѣній.	Имѣній при- надлежащихъ городскимъ сословіямъ.	Всего.
По малолѣтству . . .	156	346	502
По умомѣшательству	14	2	16
По спорамъ наследни- ковъ и по неувѣ ихъ.	129	23	152
Надъ имѣніями неосто- рожныхъ должниковъ.	8	13	21
По безъизвѣстному от- сутствію	5	1	6
За расточительность .	2	—	2
За злоупотребленіе вла- сти	10	—	10
По отступленію отъ православія	1	—	1
За недоимки и непла- тежъ процентовъ . .	68	—	68
По особымъ дѣламъ .	6	—	6
Всего	399	385	784

66) Врачебная устрожденія.

1) *Врачебную Управу* составляют: инспекторъ, акушеръ, операторъ и пильводитель съ подвѣдомственными ей уѣздными въ каждомъ городѣ, кромѣ Велюги, врачами, городскими врачами въ городахъ: Костромѣ, Галичѣ, и Нерехтѣ, повивальными бабками, лекарскими учениками во всѣхъ городахъ, городскими фельдшерами, въ Кинешмѣ, Юрьевѣ, Макарьевѣ, Луцкѣ, Плесѣ и пос. Пучежѣ.

2) *Основенныя больницы* состоятъ: въ губернскомъ городѣ губернской и уѣздной, а въ прочихъ 11 уѣздныхъ городахъ по одному уѣздному комитету. Предохранительная оспа принята въ 1857 году 18.441 младенцамъ.

3) *Городскія больницы* находятся во всѣхъ городахъ, кромѣ Варнамина и Буй. Общее число умершихъ по больницамъ 206 человекъ, изъ которыхъ умерли отъ горячки 8, перемежающейся лихорадки 1, тифа 22, холеры 21, воспаления мозга 1, апоплексии 3, магии 5, падучей болѣзни 4, параличи 7, катарра 5, воспаления плевры и легкихъ 11, легочнаго туберкулоза 40, водянки 32, эмфиземы 17, скорбута 3, неправильности пищеваренія 1, кроваваго поноса 14, воспаления брюшины 1, болѣзней печени и селезенки 3, болѣзней матки 1, хронической сени 2, парова 1, обжога 1, консальгии 1 и перелома 1.

Въ слѣдующей таблицѣ показано число медицинскихъ чиновъ и врачей-наемъ заведеній въ губерніи:

Въ какихъ мѣстахъ.	Врачей.	Больницъ.	Аптекъ.	Фельдше- ровъ.	Лекарскихъ учениковъ.	Повивальн. бабокъ.	Оспопривива- телей.
Въ г. Костромѣ . .	16	3	2	2	3	3	3
уѣздъ онаго . . .	—	—	—	—	—	—	18
Галичъ	2	1	1	—	2	1	3
уѣздъ	—	—	—	—	—	—	29
Чухломъ	1	1	1	—	2	1	1
уѣздъ	—	—	—	—	—	—	14
Солнгаличъ	1	1	1	—	2	1	1
уѣздъ	—	—	—	—	—	—	12
Кологривъ	1	1	—	—	2	2	1
уѣздъ	—	—	—	—	—	—	22
Варнаминъ	1	—	—	—	2	1	1
уѣздъ	—	—	—	—	—	—	22

Въ г. Буѣ. . . .	1	—	—	—	2	1	1
— уѣздѣ	—	—	—	—	—	—	17
— — Юрьевцѣ . .	1	1	—	1	2	1	1
— уѣздѣ	—	—	—	—	—	—	31
— — Кинешмѣ . .	2	1	1	1	2	1	1
— уѣздѣ	—	—	—	—	—	—	21
— — Нерехтѣ . .	2	1	1	—	2	1	1
— уѣздѣ	—	—	—	1	—	—	27
— — Ветлугѣ . .	—	1	—	—	2	1	1
— уѣздѣ	—	—	—	—	—	—	28
— — Макарьевѣ .	2	1	—	1	2	2	1
— уѣздѣ	—	—	—	—	—	—	30
Итого. . . .	30	12	7	6	25	16	284

Кромѣ обозначенныхъ здѣсь 30 врачей, въ губерніи находятся:

а) При Палатѣ Государственныхъ Имуществъ: губернской врачъ 1, старшій окружной врачъ 1, ветеринарный врачъ 1 и фельдшеровъ 5.

б) При удѣльной конторѣ: губернской врачъ 1 и ветеринарный врачъ 1.

Такимъ образомъ всѣхъ врачей въ Костромской губерніи считается 35, что составитъ по 1 на 30,000 челов. и на 43 квад. мили пространства.

Нельзя не обратить вниманія на то, что по весьма недостаточному, въ сравненіи съ пространствомъ и народонаселеніемъ губерніи, числу врачей, подаііе во всякое время и во всякомъ мѣстѣ медицинскихъ пособій страдающимъ соединено съ величайшими затрудненіями, тѣмъ болѣе, что врачи, особенно уѣздные, занятые обязанностями службы, постоянно находятся въ разъѣздахъ для производства судебно-полицейскихъ изслѣдованій.

4) *Частныхъ больницъ* находится четыре, а именно: Ветлужскаго уѣзда въ имѣніяхъ гг. Быстроглазова и Лугинина, Варнавинскаго уѣзда, — въ имѣніяхъ князя Мещерскаго и г. Челищева.

5) *Мѣстныхъ болѣзней* преимущественно бываютъ: зимою простудныя и воспалительныя горячки, съ склонностью къ переходамъ въ нервныя; весною перемежающіяся лихорадки, лѣтомъ поносы простые и кровавые; осенью гриппъ (influenza) свирѣпствовалъ во многихъ мѣстахъ эпидемически. Эпидемическихъ болѣзней, кромѣ холеры, не встрѣчается.

6) *Болѣзни на домашнихъ животныхъ* оказывались: въ уѣздахъ: Макарьевскомъ, на лошадяхъ инфлюенца (influenza), Юрьевецкомъ и Ветлужскомъ на рогатомъ скотѣ и лошадяхъ зибинный пострѣлъ (pestis sibirica); въ городахъ: Костромѣ, Нерехтѣ и уѣздахъ этихъ городовъ чума рогатаго скота (pestis boum).

О лекарственных растеніях, собираемыхъ въ здѣшной губерніи. мы говорили въ статьѣ «Обозрѣніе мѣстныхъ растеній».

О способѣ леченія употребительныхъ у простаго народа:

1) Въ перемежающейся лихорадкѣ пьютъ трѣфольный чай и прикладываютъ къ ногамъ глину; такъ же поджаренную поваренную соль прикладываютъ къ локтямъ.

2) При головной боли. Для примочки употребляютъ холодную воду съ уксусомъ и на затылокъ прикладываютъ хрѣнь.

3) При глазной боли. Крысизу растираютъ въ винѣ и примачиваютъ, а на лѣвую кладутъ хрѣнь.

4) При ранахъ. Дѣлаютъ мазь изъ желтаго воска, свѣчнаго сала, терпящаго масла и все это варятъ; такъ же употребляютъ и медвѣжье сало.

5) При ревматизмѣ. Пьютъ листья ясени какъ чай и натираютъ пораженные мѣстами.

6) При ушибахъ употребляютъ для примочки холодную воду со льдомъ или сѣкчемъ, а для растиранія деревянное масло.

7) При кашлѣ берутъ ржаной соломы, рубятъ ее и дѣлаютъ декоктъ, смешиваютъ съ солодовыми корнями и пьютъ по стакану утромъ и вечеромъ.

8) При грудномъ. Прикладываютъ теплую квасную гущу и мыльную жемчужку нѣсколько разъ.

9) При чесоткѣ. Варятъ чистотель, масло скоромное и смѣтану и стираютъ; такъ же втираютъ чистый деготь.

10) Для размягченія мозолей. Прикладываютъ размѣшанный мѣлъ съ зѣвчимъ саломъ.

11) При ожогахъ употребляютъ огуречный рассолъ, вареный съ медомъ.

12) При червяхъ варятъ деревянное масло, сѣру и воскъ для перевязки.

13) При варикозѣ: для размягченія употребляютъ лукъ, медовыя лепешки, мѣлъ и жемчужку, которую распариваютъ прежде въ тепломъ молокѣ, а такъ же съжаренныя листья, намазанные скоромнымъ масломъ.

14) При чирокѣ. Для останавливанія дѣлаютъ декоктъ изъ ячменя и крахмалу мѣлк. такъ же варятъ крахмалъ съ сахаромъ.

15) При сыпчатыхъ ранахъ употребляютъ листья подорожника.

16) Въ краснухѣ втираются въ бани медомъ съ солью или сѣкчемъ.

17) При боли въ бокахъ натираютъ бока рѣдькою съ медомъ, въ ...

Учрежденія для облегченія народнаго продовольствія.

Во многихъ мѣстахъ продовольствія учреждены сельскіе запасные магазины и мѣстные продовольственные склады. Въ запасныхъ магазинахъ должно

хранятся въ размѣрѣ на душу по 1 четверти ржи и 1/2 четверти яроваго. Денежный же запасный капиталъ долженъ состоять въ размѣрѣ по 48 коп. на душу съ крестьянъ и по 1 руб. серебромъ на душу съ мѣщанъ.

Вообще по всей губерніи считается:

Денежныхъ капиталовъ.

Хлѣбныхъ запасовъ.

	Число.	На лицо.		Въ наличкѣ.		Н а л и ц о.		Въ наличкѣ.
		Озимаго.		Яроваго.		Въ сохранной наличкѣ.	Въ уѣздныхъ казначействахъ	
		Яроваго.	Озимаго.	Яроваго.	Озимаго.			
Съ помѣщичьихъ крестьянъ	1,849	409,330 7—2	205,516 1—5 3—6	129,231 5—1	63,835 5—1	105,123 р. 65 1/4 к.	7,377 р. 4 3/4 к.	70,894 р. 26 к.
— государственныхъ крестьянъ.	329	410,332 6—6	51,923 4—4	25,273 8—	11,124 8—	84,883 р. 17 к.	11,198 р. 90 3/4 к.	54,098 р. 87 3/4 к.
— уаѣльныхъ	316	84,345 6—2	101,467 1—2	23,850 1—	76,634 2—4	—	—	—
— мѣщанъ	—	—	—	—	—	13,573 р. 65 1/2 к.	606 р. 64 к.	540 р. 94 1/4 к.
— мастеровыхъ при фабрикахъ.	—	—	—	—	—	528 р. 38 3/4 к.	20 р. 43 1/2 к	578 р. 63 1/2 к.
— вольныхъ людей не избравшихъ рода жизни	—	—	—	—	—	51 р. 3 к.	3 р. 40 1/4 к.	32 р. 99 1/4 к.
Всего	—	600,979 4—2	338,906 3—5	478,353 1—2	151,894 4—5	264,159 р. 86 1/2 к.	19,206 р. 43 1/4 к.	126,145 р. 70 3/4 к.

Въ прилагаемыхъ здѣсь таблицахъ показано подробное распределение всѣхъ запасовъ, какъ хлѣбныхъ такъ и денежныхъ для обезпеченія народнаго продовольствія по уѣздамъ и вѣдомствамъ.

Вѣдомость о хлѣбныхъ запасахъ продовольствія по Костромской губернии.										
Означеніе уѣздовъ.	Число душъ полежащихъ сбору.	Число магазиновъ	Х л ѣ б н ы е з а п а с ы .							
			Къ 1 января 1888 на лицо.		Къ 1 января 1888 г. въ ссудахъ.		Къ 1 января 1888 г. въ недомкнѣ.		Къ 1 января 1888 г. въ надоборѣ, считаяесть послѣдней по 1 четверти озимаго и 1/2, зѣт. проваго на луку.	
			Озимаго.	Яроваго.	Озимаго.	Яров.	Озим.	Яров.	Озимаго.	Яроваго.
<i>Костромской.</i>										
Помѣщ. крестьянъ.	27,409	242	38,730	19,308	115	106	655	353	въ издѣлшкѣ	6,060
Государственныхъ.	19,809	83	83,798	13,323	460	209	1,192	1,271	12,091	6,060
Удѣльныхъ	124	1	139	227	23	—	—	—	5,942	5,049
			4—	1—4	1—	—	—	—	4—7	5—7
Итого	47,042	326	122,667	32,856	598	315	1,848	1,624	18,073	11,275
			7—1	1—7	6—4	2—	2—6	7—5	—3	3—4
<i>Кинешемскій.</i>										
Помѣщ. крестьянъ.	32,477	236	45,438	22,719	1,076	538	171	85	14,208	7,104
Государственныхъ.	4,111	11	5,295	2,526	—	—	—	—	5—4	2—6
Удѣльныхъ	9,171	56	12,845	14,194	798	1,312	—	—	1,184	471
			5—7	7—1	5—5	7—4	—	—	3—4	—
Итого	45,759	303	63,579	39,440	1,874	1,850	171	85	14,473	10,922
			5—7	5—3	6—1	7—6	—4	4—2	3—4	2—5
<i>Нерехтскій.</i>										
Помѣщ. крестьянъ.	50,247	293	74,632	37,609	3,766	644	1,380	739	29,531	13,868
Государственныхъ.	9,902	44	13,783	5,492	—	—	178	321	4,060	863
Итого	60,149	337	88,415	43,101	3,766	644	1,558	1,060	33,591	14,731
			4—3	7—	—	—	7—5	3—6	7—	6—6
<i>Юрьевскій.</i>										
Помѣщ. крестьянъ.	18,013	109	25,806	12,942	78	—	—	—	7,871	3,935
Государственныхъ.	6,912	15	7,719	3,456	259	336	260	227	5—	6—4
Удѣльныхъ	20,963	87	32,411	36,281	3,556	3,729	—	—	1,327	564
			5—3	—6	1—	5—2	—	—	7—3	1—7
Итого	45,888	211	65,938	52,680	3,894	4,066	260	227	15,004	29,529
			—5	1—5	—3	—6	1—6	—	6—3	2—
<i>Галичскій.</i>										
Помѣщ. крестьянъ.	32,828	248	44,235	22,065	712	479	395	213	12,515	6,344
Государственныхъ.	4,744	18	6,588	2,741	—	—	117	196	1—	5—6
Удѣльныхъ	686	4	748	784	—	—	—	—	1,962	565
			4—1	1—7	—	—	5—4	4—4	1—5	6—3
Итого	38,258	270	51,572	25,591	712	479	513	410	62	441
			6—4	3—6	—4	3—2	1—4	3—	5—7	5—7

<i>Солжаличскій.</i>										
Помѣщ. крестьянъ.	15,627	139	21,487 3-2	10,774 1-6	113 5-	32 -	688 5-6	888 1-2	6,839 6-	3,245 7-
Государственныхъ.	4,295	12	5,098 3-6	1,865 2-6	-	-	267 4-2	283 6-2	1,071 -	1 5-
Итого	19,922	151	26,585 7-	12,639 4-4	113 5-	32 -	926 2-	636 7-4	7,703 6-	3,347 4-
<i>Макарьевскій.</i>										
Помѣщ. крестьянъ.	13,867	71	19,120 -	9,499 6-4	-	-	89 7-6	102 -4	5,342 7-6	2,668 3-
Государственныхъ.	13,062	65	15,513 7-4	9,588 1-3	-	-	37 4-	18 6-	2,489 3-4	3,075 7-3
Удѣльныхъ	19,391	106	23,336 -5	32,419 7-3	737 -7	1,355 3-6	-	-	4,682 1-4	24,079 7-1
Итого	46,320	242	57,970 -1	51,507 7-2	737 -7	1,355 3-6	127 3-6	120 6-4	12,514 4-6	29,824 1-4
<i>Буйскій.</i>										
Помѣщ. крестьянъ.	19,463	148	26,984 2-	13,808 2-6	-	-	887 1-	122 2-2	8,408 3-	4,199 1-
Государственныхъ.	6,249	19	8,098 5-6	2,523 -3	-	-	-	-	1,849 5-6	601 3-5
Итого	25,712	167	35,082 7-6	16,331 3-1	-	-	887 1-	122 2-2	10,258 -6	4,800 4-5
<i>Ветлужскій.</i>										
Помѣщ. крестьянъ.	17,384	46	23,020 1-	11,716 5-2	626 1-4	106 4-	-	-	6,262 2-4	3,131 1-2
Государственныхъ.	9,817	29	12,147 4-	5,108 2-2	50 -7	120 -	365 7-5	248 1-	2,746 4-4	567 7-2
Удѣльныхъ	1,204	5	1,509 3-5	2,540 2-	-	-	-	-	305 3-5	1,936 2-
Итого	28,405	80	36,677 -5	19,365 1-4	676 2-3	226 4-	365 7-5	248 1-	9,314 2-5	5,637 2-4
<i>Чухломскій.</i>										
Помѣщ. крестьянъ.	17,443	133	25,088 2-4	12,544 1-2	-	-	127 4-4	63 6-2	7,772 7-	3,886 3-4
Государственныхъ.	2,849	12	3,554 3-5	1,526 7-	-	-	119 1-4	153 7-3	824 5-1	256 2-3
Итого	20,292	145	28,642 6-1	14,071 -2	-	-	246 6-	217 5-5	8,597 4-1	4,142 5-7
<i>Кологривскій.</i>										
Помѣщ. крестьянъ.	24,329	120	33,696 1-	16,841 3-4	-	-	-	-	9,367 1-	4,676 7-4
Государственныхъ.	6,385	18	8,329 2-6	3,592 1-1	-	-	-	-	1,944 2-6	399 5-1
Итого	30,714	138	42,025 3-6	20,433 4-5	-	-	-	-	11,311 3-6	5,076 4-5

<i>Варшавскій.</i>										
Помѣщ. крестьянъ.	22,153	64	31,001	15,080	289	—	—	—	9,226	4,813
			6-4	2-6	—	—	—	—	6-4	6-6
Государственныхъ.	541	3	404	177	—	—	6	3	130	89
			4—	7-3	—	—	2-4	1-2	1-4	3-3
Удѣльныхъ	11,501	57	10,324	15,019	459	289	—	—	717	9,557
			4-7	—5	2-2	—6	—	—	—7	5-3
Итого	34,195	124	41,820	30,887	747	289	6	3	10,074	14,260
			7-3	2-6	2-2	—6	2-4	1-2	—7	7-4
Всего въ губерніи.	442,656	2,494	660,979	358,906	13,120	9,258	6,911	4,757	180,050	152,976
			4-2	3-5	—	6-2	5—	2-6	6—	2-5

Для обезпеченія же народнаго продовольствія находятся слѣдующіе денежные капиталы:

Вѣдомость о денежныхъ запасахъ продовольствія по Костромской губерніи.

Означеніе сословій.	Число душъ.	Денежный запасный капиталъ.							
		Къ 1 января 1858 года.							
		Н а л и ц о.				Въ долгу и по ссудамъ.		Въ оборотъ или капиталъ, считая съ вкладомъ по 1 руб., съ прочихъ сословій по 48 к. на душу.	
		Въ сохранной казнѣ.	Въ уѣздныхъ казначействахъ.	Руб.	К.				
Мѣщанъ	16,100	13,573	65 ¹ / ₂	606	64	2,460	64 ¹ / ₂	540	94 ¹ / ₂
Мастеровыхъ при фабрикахъ	226	528	35 ³ / ₄	20	43 ¹ / ₂	138	32 ¹ / ₂	578	63 ³ / ₄
Вольныхъ людей не избравшихъ рода жизни	45	51	3	3	40 ¹ / ₂	—	16	32	99 ¹ / ₂
Помѣщц. крестьянъ.	293,140	156,823	54 ¹ / ₂	7,377	4 ³ / ₄	47,400	87	70,894	26
Сверхъ сего по предписаніямъ Министерства причитается къ капиталу процентовъ на высланныя въ сохранную казну С. Петербургскаго Опекунскаго Совета суммы	—	8,300	11	—	—	—	—	—	—
Крестьянъ подъ управленіемъ Министерства Государственныхъ Имуществъ	87,465	84,888	17	11,198	90 ² / ₄	—	—	54,098	87 ² / ₄
Всего	396,976	264,159	86 ¹ / ₂	19,206	43 ¹ / ₂	50,000	—	126,145	70 ² / ₄
						Въ Витебской и Днѣпровской губерніяхъ			

гг) Исправительныя учрежденія.

Въ Костромѣ существуетъ тюремный комитетъ и во всѣхъ уѣздныхъ городахъ его отдѣленія. Каменный тюремный замокъ находится только въ губернскомъ городѣ, и деревянные въ Кинешмѣ, Солигаличѣ, Юрьевцѣ, Буѣ, Кологривѣ и Ветлугѣ. За тѣмъ въ городахъ Нерехтѣ, Галичѣ Чухломѣ, Макарьевѣ и Варнавинѣ казенныхъ тюремныхъ помѣщеній нѣтъ, а арестанты содержатся въ наемныхъ отъ казны домахъ, а въ Чухломѣ во флигелѣ при корпусѣ присутственныхъ мѣстъ.

Въ 1857 году содержалось въ рабочемъ домѣ 42 ч., въ смиренномъ 16; выпущено изъ перваго 25, изъ втораго 11 ч. Бѣжало изъ рабочаго дома 2; отправлено въ Сибирь 7.

Въ арестантской ротѣ содержалось 122 арестанта, въ томъ числѣ по суду за преступленія 69, бродягъ 81, пойманныхъ изъ бѣговъ 4. Остальные помѣщены для исправленія въ поведеніи.

Содержаніе роты обошлось въ 3.450 рублей. Работы арестантовъ оцѣнены въ 799 рублей 80 копѣекъ.

Подъ надзоромъ полиціи находятся 225 человекъ.

Поймано полиціею бѣглыхъ въ городахъ 53, въ уѣздахъ 105.

дд) Почтовые учрежденія.

Исчисленіе почтовыхъ станцій, людей и лошадей, какъ равно и о содержаніи почтовыхъ станцій, мы уже говорили въ своемъ мѣстѣ; здѣсь же мы сдѣлаемъ краткое исчисленіе пересылаемыхъ черезъ губернскую уѣздныя конторы: писемъ, денегъ, документовъ и посылокъ.

Въ теченіи года по всѣмъ вообще почтовымъ конторамъ Костромской губерніи отправлено писемъ:

при посылкахъ съ вѣсовыми деньгами	49
Въ штемпельныхъ конвертахъ	63,140
Съ наклеенными марками	104,600
Заграницу простыхъ	320
Внутрь Россіи въ Великое Княжество Финляндское и Царство Польское денежныхъ	26,500
На сумму	6,767,140 руб.
Страховыхъ	18,000
Пакетовъ съ документами	200
Посылокъ	3500

44,000 руб.
217,000
6760

... рублей: из них
... содержания
... рублей: а загля
... Указом



ГЛАВА VII.

СВѢДѢНІЯ О ГОРОДАХЪ И ДРУГИХЪ НАСЕЛЕННЫХЪ МѢСТАХЪ КОСТРОМСКОЙ ГУБЕРНІИ.

А) ОБЩІЯ ИСЧИСЛЕНІЯ, ОТНОСЯЩІЯСЯ КЪ ЗАСЕЛЕННЫМЪ МѢСТАМЪ.

Всѣхъ населенныхъ мѣстъ въ Костромской губерніи считается 11,874, изъ нихъ уѣздныхъ городовъ, вмѣстѣ съ губернскимъ 12, заштатныхъ городовъ 5, посадовъ 3, сельъ 479, селець 507 и деревень 10,868.

Распределеіе этихъ чиселъ по уѣздамъ показано въ сѣдующей таблицѣ:

Уѣзды:	города и посады	села.	сельца.	деревни	Итого.
Костромской . . .	3	— 89	— 32	— 1,497	— 1,621
Нерехтскій	2	— 73	— 59	— 939	— 1,073
Кивешемскій	1	— 30	— 28	— 993	— 1,052
Юрьевецкій	3	— 46	— 8	— 1,253	— 1,310
Галичскій	1	— 37	— 31	— 1,083	— 1,152
Буйскій	1	— 25	— 48	— 748	— 822
Чухломскій	1	— 44	— 111	— 646	— 802
Солигаличскій . . .	1	— 29	— 160	— 723	— 913
Кологривскій	2	— 37	— 15	— 798	— 852
Макарьевскій	3	— 43	— 2	— 946	— 994
Ветлужскій	1	— 20	— 8	— 649	— 678
Варнавинскій	1	— 6	— 5	— 593	— 605
Всего	20	— 479	— 507	— 10,868	— 11,874

Отсюда видно, что на пространство губерніи (1,496 кв. миль) приходится по 8 населеній на 1 кв. милью, или по 1 населенію на 6 кв. верстъ; а однихъ городскихъ населеній по 1 на 75 кв. миль, или на 3,665 верстъ.

Отношеніе населенныхъ мѣстъ къ пространству, по каждому уѣзду отдѣльно, выражается слѣдующими цифрами.

	На квад. милю.	по одному населенію на число верстъ.
Въ Костромскомъ	20	— 2 ¹ / ₂
» Нерехтскомъ	16	— 3
» Юрьевоцкомъ	22	— 2 ¹ / ₅
» Кинешемскомъ	12	— 4
» Галичскомъ	15	— 3 ¹ / ₄
» Буйскомъ	12	— 4
» Чухломскомъ	12	— 4
» Солигаличскомъ	12	— 4
» Кологривскомъ	4	— 12
» Макарьевскомъ	5	— 10
» Ветлужскомъ	3	— 16
» Варнавинскомъ	3	— 15

Отсюда слѣдуетъ, что самое большое число населенныхъ мѣстъ на 1 кв. милю приходится въ Юрьевоцкомъ уѣздѣ, а самое малое въ Ветлужскомъ; отношеніе между ними, какъ 7: 1, т. е. что въ Юрьевоцкомъ уѣздѣ въ семь разъ болѣе населенныхъ мѣстъ на 1 кв. милю, чѣмъ въ Ветлужскомъ. Изъ общаго числа сельскихъ населеній 11,954, считается принадлежащихъ помѣщикамъ 7,820, или по одному населенію на 79 душъ обоюго пола; государственнымъ крестьянамъ 2,339, или по одному населенію на 81 душу; удѣльнымъ крестьянамъ 1,795, или по одному населенію на 76 душъ. Во всей же губернии считается по одному сельскому населенію на 79 душъ. Изъ приведенныхъ выше чиселъ видно, что селенія всѣхъ вѣдомствъ имѣютъ почти одинаковую величину, большая дробность между селеніями замѣтна только у удѣльныхъ крестьянъ.

Сельскія населенія по вѣдомствамъ распределены такъ:

Уѣзды.	Помѣщи- чьихъ	Государствен- ныхъ.	Удѣльныхъ крестьянъ.
Костромской	1,120	— 495	— 3
Нерехтскій	985	— 186	— —
Кинешемскій	703	— 127	— 221
Юрьевоцкій	305	— 168	— 834
Галичскій	1,060	— 178	— 13
Буйскій	665	— 156	— —
Чухломскій	649	— 152	— —
Солигаличскій	735	— 177	— —

Кологривскій . . .	700	—	150	—	—
Макарьевскій . . .	318	—	299	—	434
Ветлужскій	347	—	301	—	29
Варнавинскій . . .	333	—	10	—	261
Итого	7,920	—	2,339	—	1,795

Эта таблица показываетъ, что удѣльные селенія находятся почти исключительно только въ юго-восточной части губерніи, въ которой число помѣщичьихъ населеній весьма значительно; въ уѣздахъ же сѣверо-западныхъ удѣльныхъ селеній вовсе нѣтъ; напротивъ поселенія государственныхъ крестьянъ находятся во всѣхъ уѣздахъ.

Селенія Костромской губерніи большею частью малолюдны; изъ общаго счета 11,854 сель и деревень находятся 6,016 селеній, въ которыхъ менѣе 10 дворовъ; 4,984 такихъ, въ которыхъ, отъ 10 до 50 дворовъ; 823 селенія отъ 50 до 100 дворовъ; 17 селеній свыше 100 дворовъ, и только 2 селенія, въ которыхъ болѣе 200 дворовъ. Замѣчательнѣйшія селенія по народонаселенію и числу дворовъ слѣдующія: въ *Костромскомъ уездѣ*: *Богославская слобода*, села: *Красное*, *Куниково*, *Саметь*, *Мисково*, *Левашево* и *Жарки*; въ *Нерехтскомъ уездѣ* села: *Серета-Упино*, *Дмитріевское*, *Гробищево*, *Никольское*, *Острцово*, *Писцово* и *Сидоровское*; въ *Юрьевоцкомъ уездѣ* села: *Нарское* и *Порзны*; въ *Галичскомъ—Шошка*; въ *Буйскомъ—Молвитино* и въ *Варнавинскомъ—Баки*.

Въ прилагаемой здѣсь таблицѣ показано число селеній въ каждомъ уездѣ, съ показаніемъ ихъ величины.

Уѣзды	менѣе 10 дворовъ	отъ 10 до 50	отъ 50 до 100	отъ 100 до 200	болѣе 200.
Костромской . . .	1,027	— 570	— 14	— 7	— »
Нерехтскій	68	— 111	— 753	— 6	— 1
Кинешемскій . . .	432	— 614	— 5	— »	— »
Юрьевоцкій	633	— 664	— 8	— 2	— »
Галичскій	799	— 447	— 4	— 1	— »
Буйскій	521	— 297	— 2	— »	— 1
Чухломскій	533	— 268	— »	— »	— »
Солигаличскій . . .	685	— 225	— 2	— »	— »
Кологривскій . . .	467	— 389	— 4	— »	— »
Макарьевскій . . .	373	— 606	— 12	— »	— »
Ветлужскій	320	— 357	— »	— »	— »
Варнавинскій . . .	158	— 436	— 9	— 1	— »

[Redacted] в Костромском и
 [Redacted] в [Redacted], где из 939 се-
 [Redacted] и 1,533 более 50 дворов.
 [Redacted] 298 домов; сравнительно
 [Redacted] населения (62,705 душ)
 [Redacted] приходится около 6 че-

[Redacted] на [Redacted] городъ.

[Redacted]	число дворовъ.	сколько жителей на дворъ.
[Redacted]	18,950	9
[Redacted]	4,468	10
[Redacted]	2,690	4
[Redacted]	2,386	3
[Redacted]	6,484	7
[Redacted]	2,439	7
[Redacted]	2,698	5
[Redacted]	3,868	6
[Redacted]	2,132	7
[Redacted]	1,481	7
[Redacted]	2,876	7
[Redacted]	989	5
[Redacted]	944	9
[Redacted]	1,573	6
[Redacted]	2,793	8
[Redacted]	854	7
[Redacted]	331	1,151
[Redacted]	323	1,694
[Redacted]	226	1,446
[Redacted]	542	1,533
		3

Отсюда видно, что большинству городов имѣть слишкомъ боль-
 шія помещения, или что число домовъ гораздо больше потребности; отъ
 того дома здѣсь не имѣютъ надлежащей цѣнности и не даютъ надлежа-
 щаго дохода.

Въ 11,854 селеніяхъ 159,724 двора; слѣдовательно каждое селеніе
 среднимъ числомъ имѣетъ около 14. Во всѣхъ 159,724 дворахъ живутъ
 1,002,872 души обоюго пола, что составить по 6 душъ на дворъ.

Отношеніе числа дворовъ къ числу селеній и числа жителей къ числу дворовъ, не одинаково во всѣхъ уѣздахъ.

Уѣзды.	число се- леній.	число дво- ровъ.	среднее число дворовъ на 1 с.	число жи- телей.	число жи- телей на 1 дворъ.
Костромской . . .	1,618	17,051	10	126,555	7
Нерехтскій . . .	1,071	34,366	32	139,216	4
Кинешемскій . . .	1,051	14,295	13	106,709	7
Юрьевецкій . . .	1,307	17,036	13	110,581	6
Галичскій . . .	1,251	12,210	10	95,429	8
Буйскій . . .	821	7,963	9	55,491	7
Чухломскій . . .	801	7,318	9	50,902	7
Солигаличскій . . .	912	6,722	7	52,758	8
Кологривскій . . .	850	9,627	11	71,655	7
Макарьевскій . . .	991	14,704	15	110,023	8
Ветлужскій . . .	677	8,161	12	66,572	8
Варнавинскій . . .	604	10,271	17	79,686	8

Изъ этой таблицы видно, 1) что самыя большія селенія въ Нерехтскомъ уѣздѣ, а самыя малыя—въ Солигаличскомъ, Буйскомъ и Чухломскомъ и 2) что самое просторное помѣщеніе въ Нерехтскомъ уѣздѣ и отчасти въ Юрьевецкомъ; въ остальныхъ же 10 уѣздахъ жители размѣщены почти одинаково тѣсно.

Б) ОПИСАНІЕ ГОРОДОВЪ.

1) Городъ Кострома.

Губернскій городъ Кострома расположенъ на лѣвомъ берегу рѣки Волги, при самомъ впаденіи въ нее рѣки Костромы, подъ 57° 45' 52" сѣв. шир. и 58° 36' 2" вост. долг., въ разстояніи 345 верстъ отъ Москвы и 846 верстъ отъ С.-Петербурга, по тракту черезъ Тихвинъ, Устюжну, Мологу, Рыбинскъ и Ярославль.

Кострома, прилегая съ юго-западной стороны къ Волгѣ, имѣетъ предъ собою на противоположномъ берегу возвышеніе, гдѣ расположены, въ виду города, слободы, села, усадьбы и деревни, съ полями, окружающими ихъ, съ западной стороны, за рѣкою Костромою, на небольшомъ пригоркѣ, Ипатьевскій монастырь и присоединенныя къ нему три небольшія слободы; къ сѣверной сторонѣ прилегаетъ небольшая покатость, покрытая изрѣдка кустарникомъ до рѣчки Запрудни, впадающей въ р. Кострому, на которой находится упраздненный Запрудненскій монастырь. Съ сѣверо-восточ-

ной и восточной сторонъ мѣстность ровная, покрытая въ нѣкоторыхъ мѣстахъ мелкимъ лѣсомъ, а съ юго-восточной протекаетъ рѣчка Черная, за которою мѣстность гористая. Часть города расположена на возвышеніяхъ, составляющихъ при устьѣ рѣки Костромы одинъ, а по Волгѣ, ниже собора, два уступа, называемыхъ Верхнею и Нижнею Дебрами; остальная, большая часть Костромы расположена на ровной поверхности горы. Если Кострома должна уступить Ярославлю и нѣкоторымъ другимъ приволжскимъ городамъ въ красотѣ строеній, то конечно, почти ни одинъ изъ нихъ не имѣетъ такой обширной и прекрасной площади, какова Сусанинская. При входѣ на эту площадь съ переправы, открывается на переднемъ планѣ нѣсколько значительныхъ зданій, образующихъ дугу, изъ которой въ видѣ лучей идутъ пять широкихъ и прямыхъ улицъ. Съ передней стороны, обращенной къ Волгѣ, начинаются двѣ длинныя улицы; изъ нихъ, Мшанская, идетъ въ прямомъ направленіи до р. Костромы, а другая, Верхняя Дебра, обойдя соборъ, простирается до Татарской слободы, что составляетъ по прямой линіи, отъ рѣки Костромы до Татарской слободы, около $4\frac{1}{4}$ версты; дуга, соединяющая ихъ оконечности и составляющая окружность города, болѣе 10 версты.

Кострома, какъ городъ, существовала уже въ началѣ XIII столѣтія, почему основаніе ея можно отнести къ XII вѣку. Противъ города, на правомъ берегу Волги, лежитъ Городище, вѣроятно первоначальное мѣсто Костромы, но впоследствии оставленное Мерячами, по причинѣ неудобства имѣть постоянныя сношенія, въ случаѣ непріятельскихъ движеній по Волгѣ, съ Галичемъ, Солигаличемъ и Чухломою. Въ скоромъ времени послѣ основанія, Кострома сдѣлалась довольно значительнымъ городомъ и, какъ показываютъ писцовыя книги 1628, 1629 и 1630 годовъ, имѣла кромѣ слободъ, 2 собора, 4 монастыря, 34 приходскія церкви, 1,633 двора и 489 лавокъ и амбаровъ.

Кремль или старый городъ. ()*

Кострома, въ царствованіе Михаила Теодоровича, въ началѣ XVI вѣка, раздѣлялась на три части: *старый городъ*, *новый* и *посадъ*. Первый, устроенный на возвышенномъ берегу р. Волги, носилъ названіе Кремля и былъ съ нѣкоторыхъ сторонъ окруженъ насыпью, или валами, предъ которыми находились глубокіе рвы. Остатки валовъ Кремлевскихъ и самыхъ

(*) Ж. М. В. Д. 1838 г., за Іюль, о Костромскомъ Кремлѣ или старомъ городѣ Костромѣ.

ровы существуют и теперь. Главный въезд въ Кремль былъ чрезъ бѣлыя Спасскія ворота. Передъ воротами находился широкій ровъ, черезъ который устроенъ былъ деревянный мостъ, названный, во время генеральнаго мезованія, Спасскимъ.

Чтобы судить о величинѣ Кремля и мѣстѣ имъ занимаемомъ, мы перечислимъ тѣ зданія, которыя упоминаются въ Кремлѣ того времени. Соборъ Успенія Божіей Матери, холодный; при немъ другая церковь, теплая, деревянная, Похвалы Богородицы. Второй соборъ — Живоначальная Троица, съ придѣломъ Преподобнаго Сергія и деревянною церковью во имя Московскихъ Чудотворцевъ Петра, Алексія и Іоны. Преданіе говоритъ, что этотъ соборъ находился на томъ мѣстѣ, гдѣ воздвигнуты триумфальныя ворота; теперь онъ уже не существуетъ и земля, принадлежавшая ему, поступила во владѣніе Успенскаго собора. Монастырь Крестовоздвиженскій — мужской, по близости соборовъ Успенскаго и Троицкаго, въ 1681 году обращенъ въ женскій. Воеводскій дворъ, деревянный, построенный городомъ Костромою вмѣстѣ съ уѣздомъ, недалеко отъ собора къ сѣверному валу. Во время Высочайшаго посѣщенія Костромы Императрицею Екатериною II, въ 1767 году, Ея Величество изволила быть въ воеводскомъ домѣ, который сгорѣлъ въ 1773 году. Въ Кремлѣ находились казенныя зданія: съѣзжая изба, губная изба, караульная изба, тюрьма, четыре житницы Государевы, кузница и осадный дворъ инокини Марѣы Іоанновны, вблизи монастыря и соборовъ Успенскаго и Троицкаго; здѣсь были также дворовое мѣсто Пушкарское и колодезь осадный. Кроме того, въ Кремлѣ находилось 7 осадныхъ дворовъ, принадлежавшихъ разнымъ монастырямъ; улицъ три: Большая къ Водянымъ Волжскимъ воротамъ съ 107 домами; отъ Спасскихъ воротъ шла улица съ сѣверной стороны вала, съ 71 домами; переулочъ на Большую улицу къ Водянымъ Волжскимъ воротамъ, съ 13 домами, а всего 191 домъ. Изъ частныхъ домовъ въ Кремлѣ многіе принадлежали знатнѣйшимъ фамиліямъ, — князьямъ: Волконскому, Куракину, Козловскимъ, Барятинскимъ, Вяземскому, Гагарину и Зборецкому, князьямъ Троекурова и княжнѣ Мстиславской; боярамъ: Солтыковымъ и Шереметьевымъ; стольникамъ: Морозову, Годунову, Колычеву, Третьякову и Плещееву; окольныхъ: Бутурлину, Годунову и Карпову; дьякамъ: Головину, Лихачеву и Данилову. Большое число домовъ составляло собственность разныхъ дворянскихъ семействъ. Нѣкоторые дворы принадлежали иностранцамъ: Фонъ-Менгдену, Гольбергу, Вольмиру, Зетнеру и Мецтану. Наконецъ въ Кремлѣ находились также дома стрѣлецкаго сотника Жабина и нѣсколькихъ стрѣльцовъ. При многихъ дворахъ упоминаются дворянами стрѣльцы и пушкарни, откуда слѣ-

дуетъ заключить, что отрядъ ихъ имѣлъ постоянное пребываніе въ Ко-стромѣ. Граматою Царя Михаила Феодоровича, 1628 года, изъ порожнихъ убыльхъ мѣсть даны для поселенія пятидесяти Костромскимъ стрельцамъ мѣста подъ двory и огороды, каждому въ длину по 12, а въ ширину по 6 сажень. О числѣ жителей въ древнемъ Кремлѣ можно предполагать только по приведенному числу дворовъ; другихъ же свѣдѣній объ нихъ не найдено.

Неоднократные, весьма опустошительные пожары, болѣе всего содѣйствовали измѣненію вида древняго Кремля въ Костромѣ. Въ 1654 году, обгорѣлъ Успенскій соборъ, отъ загорѣвшихся теплою деревянною церквю при Троицкомъ соборѣ и сѣзжей избы; во время пожара, вѣроятно, подверглись также истребленію домъ Царицы Мары Іоанновны и разные монастырскіе двory съ другими зданіями. Въ 1679 году, сгорѣли находившіяся по близости Успенскаго собора и Крестовоздвиженскаго монастыря кельи безпомѣстныхъ монахинь. Въ 1773 году, истреблены не только дѣвичій монастырь, но и Успенскій соборъ, девять церквей приходскихъ, всѣ ряды безъ остатка, лавки съ хлѣбомъ и множество дворовъ. Дѣвичій монастырь перемѣщенъ послѣ того въ Анастасьинъ, за новымъ городомъ въ посадѣ, на протокѣ; а на прежнемъ устроены соборъ Богоявленія Господня; Успенскій соборъ, обгорѣвшій въ это время, также возобновленъ. Со времени послѣдняго пожара, частныя строенія стали исчезать въ Кремлѣ и, по плану 6 Марта 1781 года, тамъ уже никакихъ частныхъ зданій не полагалось. По городской книгѣ 1792 года, видно, что на мѣстѣ, которое занималъ старый городъ, находилось только четыре обывательскихъ дома. Впослѣдствіи они также снесены и въ началѣ нынѣшняго столѣтія уже не было никакихъ частныхъ строеній. Кремль занималъ 12 десятинъ 86 сажень, въ томъ числѣ подъ земляною крѣпостью, съ состоявшими внутри ея заселенными и незаселенными мѣстами, подъ церквами и каменною оградю, 1 десятина 129 сажень.

Въ настоящее время, въ бывшемъ Кремлѣ находятся: Успенскій соборъ, теплый, соборъ Богоявленія Господня, большая каменная колокольня, два каменныхъ дома (въ одномъ изъ нихъ помѣщена духовная семинарія), каменная ограда съ двумя воротами и каменнымъ флигелемъ, огородъ Успенскаго собора, простирающійся отъ бичевника р. Волги, съ юго-западной стороны, до каменныхъ домовъ, каменный двухъэтажный магазинъ, построенный въ 1789 году для складки вина и соли, деревянный магазинъ, также для складки соли.

Валь или насыпи сѣверо-восточной стороны срыты, въ 1817 и 1818

годах (*), въ уровень съ площадью у воротъ Успенскаго собора. На этомъ мѣстѣ, въ настоящее время, довольно большой и хорошо расположенный бульваръ (единственное мѣсто для гулянья жителей), устроенный попеченіемъ бывшаго Гражданскаго Губернатора, Тайнаго Совѣтника Баумгартена.

Новый городъ.

Новый городъ Кострома устроенъ, въ 1619 году, посадскими жителями, на случай осаднаго положенія. Онъ простирался отъ Кремля, съ сѣверной стороны, до Крестовоздвиженскаго монастыря и Сульскаго протока; съ западной, на востокъ отъ рѣки Волги до церкви Воскресенской и Благовѣщенской. Городъ этотъ окруженъ былъ рвами и деревянными стѣнами, съ 23 башнями и 6 воротами: большими Спасскими, Водяными (къ рѣкѣ Волгѣ), Предтеченскими, Никольскими, Благовѣщенскими и Воскресенскими. Отъ этихъ воротъ не осталось и признаковъ; но рвы и рытвины долго оставались, какъ слѣды древняго его положенія. Изъ нихъ послѣ бывшаго съ 1773 по 1779 годъ межеванія, засыпанъ въ уровень съ площадью ровъ близъ церкви Дмитрія Селунскаго, черезъ который тянулся деревянный мостъ подъ названіемъ Благовѣщенскаго. Съ 1809 по 1824 годъ, завалили рвы: при Воскресенской церкви между хлѣбнымъ гостиннымъ дворомъ, городскою каланчею и зданіями полиціи; у Крестовоздвиженскаго монастыря и церкви Св. Василя Кессарійскаго, близъ Сульскаго протока; у церкви Петра и Павла, гдѣ былъ деревянный мостъ. Внутри города находились на площади церковь Св. Николая и Усѣкновенія Главы Іоанна Предтечи; въ Брашной улицѣ церковь рождества Іоанна Предтечи съ церковью Святителя Николая и семи Отроковъ; таможенная изба, земская изба, важня, амбаръ съ сѣнями и съ шестью лавками, гостинный дворъ съ четырьмя амбарами; осадныя избушки и разные дворы общественныя въ Десятильничей улицѣ, въ Чулковомъ переулкѣ и въ Стрѣлтиномъ переулкѣ. Торговые ряды назывались:

	Лавокъ.	Амбаровъ.
Суровской	17	18
Суконный	10	1
Шубный	33	3

(*) На валу стояли прежде чугунныя пушки, вѣроятно присланныя сюда при Царѣ Алексѣѣ Михайловичѣ, въ 1468 году, когда подобныя же пушки пожалованы и Костромскому Богоявленскому монастырю. Онѣ сняты съ вала 1814 году и хранятся теперь какъ памятникъ древности при городской полиціи.

Крашенный	12	10
Рукавичный	18	»
Ветошный	7	»
Сапожный	46	52
Скорняжный	15	2
Красильный	28	9
Сыряный	4	11
Серебряный	4	8
Желѣзный	13	4
Москотильный	17	»
Мыльный	3	»
Горшечный	2	15
Мучной	44	14
Солодяной	44	11
Соляной	16	8
Калачный	38	13
Мясной	76	11
Рыбный	47	30
	494	220

Итого 714

Къ нимъ принадлежали, по сбору пошляннѣ, мѣста и полки, розданные для мелочной торговли, бочарные амбары и кузницы; всѣхъ ихъ было 148, такъ что число лавокъ, амбаровъ и другихъ торговыхъ мѣстъ простиралось до 847.

Частные дома располагались въ Исаковской улицѣ, въ которой ихъ было 58, и Брашной, гдѣ считалось 117. Всѣ описанныя зданія существовали какъ можно предполагать, до 1681 года, когда Кострома сгорѣла.

Въ настоящее время, городъ Кострома составляетъ главный пунктъ въ губерніи въ промышленномъ и торговомъ отношеніяхъ. Важнѣйшіе предметы торговли здѣшняго купечества: хлѣбъ, ленъ, лѣсъ, кожевенные и колоніальныя товары, разнаго рода рыбы, льняныя и бумажныя издѣлія. Въ 1857 году объявлено капиталовъ: по 1-й гильдіи 1, 2-й гильдіи 8, по 3-й гильдіи 121. Вообще Кострома, въ послѣднее время, начала значительно поправляться въ отношеніи строеній и наружнаго вида, что служитъ доказательствомъ увеличенія богатства и довольства между жителями.

Теперь въ немъ главныхъ улицъ 10; лучшими считаются Румба и

Мшанская или Московская, обѣ мощены; остальные 8 улицъ—Верхнедебришская, Нижнедебрашская, Марьянская, Никольская, Павловская, Еленская, Богоявленская и Царевская, вымощены только посрединѣ. Площадей 2: Сусанинская съ памятникомъ Царю Михаилу Ѳеодоровичу и Сусанину, имѣющая въ длину 74 сажени, а въ ширину 36 сажень, шоссерована мелкимъ гравіемъ; настоящимъ своимъ видомъ она обязана губернатору В. Н. Муравьеву; Павловская торговая площадь, главная въ городѣ, не мощена. Кострома опустошена была, въ 1847 году, сильнымъ пожаромъ.

Постоянныхъ городскихъ жителей, къ которымъ принадлежатъ, кромѣ собственно городскихъ обывателей, и постоянно квартирующие въ городѣ—гарнизонный баталіонъ и инвалидная команда, въ 1857 году, числилось 19,000 изъ нихъ 11,546 мужскаго и 7,454 женскаго пола. По состояніямъ и званіямъ городское населеніе раздѣляется:

	Муж. п.	Жен. п.	Итого.
Дворянъ потомственныхъ	424	360	784
— личныхъ	695	642	1337
Духовенства православнаго бѣлаго	416	348	764
Монашествующаго	3	23	26
Единовѣрческаго	1	»	1
Римско-Католическаго	1	»	1
Почетныхъ гражданъ	44	48	92
Купцевъ	241	211	452
Мѣщанъ	4897	4049	8946
Цеховыхъ	33	20	53
Государствен. крестьянъ	352	132	484
Удѣльныхъ	157	18	175
Помѣщи- { двор. людей	514	585	1099
чьихъ. } крестьянъ	1212	262	1474
Регулярныхъ войскъ	1874	131	2005
Безсрочно-отпускныхъ и отпускаемыхъ	277	47	324
Отставныхъ нижнихъ чиновъ, солдатскихъ женъ и дочерей	188	530	718
Солдатскихъ дѣтей и кантонистовъ	131	»	131
Иностранцевъ	20	10	30
Разночинцевъ	66	38	104
Итого	11546	7454	19000

... дворанъ 11,1, духовенства ... сословий 17, военных 16,5, ... И такъ половину населенія города со- ... Это постоянное население ... базарные дни и ярмарки.

... 7 деревянныхъ: церков- ... 23 деревянныхъ. Общест- ... Ратуша, ... Церквей 39 ... Каедра- ... Частныхъ домовъ, въ 1857 году, ... 160 деревянныхъ. Каменныхъ ... 12 съ панскими ... 11 ... 8 съ ... 8 съ ... 10 мясныхъ ... 6 харчевъ, ... 1 питейный магазинъ и

... XVIII столѣтїа плано ... 1754 году. Въ ... Магистрата, масте- ... 11, сном- ... въ 1857 году, всѣхъ ре- ... 312,

... на 9-й недѣль ... 1857 году привезено было ... на 11.920 руб. Главнѣй- ... посуды, чашъ, се- ... картины, книги, ноты. ... платки, ситы. ... Кроме того, сюда привозятся ... и крестьянскихъ.

... и крестьянскихъ

на 1,303,782 руб. Изъ нихъ свѣчныхъ—сальныхъ 3, свѣчная восковая 1, пожевоженныхъ 7, слодовенныхъ 3, укусовая 1, табачная 1, льно-прядильная 1, полотняная и салфеточная 1, механической и чугуно-литейный заводъ 1, кирпичныхъ 5, пивоваренный 1. Обширѣйшіе изъ нихъ по производству: механической заводъ, производящій въ годъ на 700,000 руб., льнопрядильная фабрика—250,000, кожевенные заводы—173,750, свѣчно-сальные — 65,970, табачная — 56,339, полотняно-салфеточная — 36,247.

Изъ числа общественныхъ заведеній въ городѣ находятся: губернская гимназія и при ней благородный пансіонъ, въ которыхъ учащихся 12 и учащихся 262; губернское училище для дѣвицъ; въ немъ учащихся 6 и учащихся 91; уѣздное училище—учащихъ 5, учащихся 93; 2 приходскія училища—учащихъ 3, учащихся 106; духовная семинарія—учащихъ 18, учащихся 254, духовное уѣздное училище учащихъ 6, учащихся 291; училище для дѣтей канцелярскихъ служителей—учащихъ 6, учащихся 45; дѣтскій пріютъ—учащихъ 6, учащихся 60; городская больница на 120 кроватей; по 10—ти лѣтней сложности, въ ней пользовалось въ годъ, среднимъ числомъ, 1,806 человекъ; домъ умалишенныхъ, учрежденный на неопредѣленное число лицъ; по 10 лѣтней сложности, среднимъ числомъ, больныхъ было въ годъ 39; рабочій домъ, на неограниченное число людей, въ немъ среднимъ числомъ бываетъ около 45; богадѣльня на 60 человекъ, въ которой ежегодно, по 10 лѣтней сложности, призрѣваемыхъ 75; усмирительный домъ на неограниченное число людей, въ годъ 34; инвалидный домъ на 12 человекъ, основанный Костромскимъ купцомъ Петромъ Угличаниновымъ; помечительный о бѣдныхъ комитетъ и тюремный замокъ. Далѣе, два бульвара,—противъ собора и Муравьевскій, противъ Губернаторскаго дома; театръ, помѣщенный въ наняемомъ каменномъ домѣ, принадлежащемъ дѣтскому пріюту. Пожарная команда Костромы состоитъ изъ Брандмейстера, 2 унтеръ—офицеровъ, 30 рядовыхъ, 30 лошадей и разныхъ пожарныхъ инструментовъ. Въ полицейскомъ отношеніи, городъ раздѣляется на 2 части, Александровскую и Константиновскую; каждая изъ нихъ подраздѣляется на 3 квартала. Городская полиція состоитъ изъ полиціймейстера, 2 ратмановъ, 2 частныхъ приставовъ, 6 квартальныхъ надзирателей, писмоводителя при полиціи, писмоводителей при каждой части и 14 чиновниковъ.

Въ городской доходъ, 1857 году, поступило 19,103 р., $\frac{3}{4}$ к.; въ томъ числѣ: полупроцентнаго сбора съ обывательскихъ недвижимыхъ имѣній 5,230 р. 15 к., съ гостинницъ и харчевень 1,262 р. 50 к., съ предъявленій заемныхъ писемъ, контрактовъ и договоровъ 1,671 р. 27 $\frac{1}{4}$ к.,

Евродору. Въ 1609 г. Нерехта была опустошена и сожжена. Отъ того, когда Волинскій описывалъ Нерехту, половина жилищъ мѣсть, равно какъ и варницы были запущены. Тогда же было показано, что четвертую часть Нерехты населяли крестьяне Троицкаго Сергіева монастыря, вѣроятно по случаю обработки соли на Нерехтскихъ варницахъ, изъ числа коихъ двѣ принадлежали монастырю. На степень уѣднаго города Нерехта возведена въ 1778 году.

Подъ городомъ, внутри городской черты, находится по плану земли 121 десятина, 1,044 сажени, и принадлежитъ ему выгонной земли и отдѣльныхъ дачъ 574 десятины 86 сажень.

Не считая войскъ, городскихъ обывателей въ 1857 году было 4,205; въ томъ числѣ 2,139 душъ мужскаго пола и 2,066 женскаго. По состояніямъ жители раздѣлялись слѣдующимъ образомъ:

	муж.	жен.	Всего.
потомственныхъ дворянъ	25	— 23	— 48
личныхъ	85	— 80	— 165
духовенства бѣлаго	50	— 66	— 116
купцевъ	268	— 230	— 498
мѣщанъ	625	— 990	— 1.615
государственныхъ крестьянъ	275	— 10	— 285
помѣщичьихъ крестьянъ	592	— 548	— 1.140
дворовыхъ	67	— 49	— 116
безсрочно-отпускныхъ и от- пускныхъ	12	— 3	— 15
солдатскихъ женъ и дочерей.	50	— 30	— 80
иностранцевъ	3	—	— 3
разночинцевъ	87	— 37	— 124.

Итого 2:139—2.066— 4.205.

Постоянно квартирующая въ Нерехтѣ инвалидная команда состоитъ изъ оберъ-офицера и 180 нижнихъ чиновъ, при которыхъ считается 83 души женскаго пола, такъ что все постоянное население города состоитъ изъ 2,319 душъ мужскаго пола и 2,149 женскаго, всего 4,468 душъ обоого пола.

Въ городѣ находится казенныхъ домовъ каменныхъ 3 и деревянныхъ 2; общественныхъ каменныхъ 3 и деревянныхъ 3; частныхъ 33 каменныхъ и 257 деревянныхъ домовъ; деревянный частный магазинъ, 8 каменныхъ и 128 деревянныхъ общественныхъ лавокъ. Изъ частныхъ домовъ принадлежатъ дворянамъ неслужащимъ 3, служащимъ 3, отставнымъ военнымъ 2, чиновникамъ 14, священнослужителямъ 12, церковно-служите-

р:
дс
пр.
св.
ням
Дми
рехт.
повтс
своей
ское сс
рехту ст
царь Иоан.
ховному и
Иоанъ IV

одских оброчных статьи, съ которыхъ получается до 3042 р. 71³/₄ к.; сборъ съ промышленниковъ 620 руб.; разные вспомогательные и мелочные сборы до 1,860 р. Вообще, по числу жителей, въ городской дождь собирается по 1 р. 29 к. съ души. Расходъ простирается до 4,668 руб. 20³/₄ к., на слѣдующіе предметы: на содержаніе мѣстъ и лицъ городского управления 1,670 руб. 45 к., на содержаніе городскихъ имуществъ и наемъ помѣщеній 472 руб. 20 к., на наружное благоустройство города 259 р. 69¹/₂ к., на издержки по военной части 66 р., на держаніе учебныхъ, благотворительныхъ и другихъ заведеній 445 руб. 20³/₄ к., на мелочные расходы 1,754 р. 15 к., всего 4,668 руб. 20³/₄ к. Следовательно, за расходами, въ остаткѣ отъ доходовъ остается около 1 р. 45¹/₄ к. сер.

3) Кинешма.

Кинешма стоитъ на большомъ Нижегородскомъ трактѣ, въ 86¹/₄ верстѣ отъ Костромы. Раскинутая на крутой горѣ, по правому берегу Волги, и, огибаемая съ юго-востока и запада небольшими рѣчками Кинешмою и Кизохою и окуженная со всѣхъ сторонъ живописными окрестностями, Кинешма по справедливости можетъ быть отнесена къ числу живописныхъ городовъ по мѣстоположенію. Помянутыя рѣчки, впадая въ Волгу, образуютъ при городѣ довольно удобныя пристани, въ которыхъ, во время вскрытія Волги, безопасно помѣщается значительное число большихъ и малыхъ купеческихъ судовъ. Самый городъ расположенъ прямо на берегу и содержится довольно чисто. Длина его простирается на 1.000, а въ западной сторонѣ 538, въ восточной 140 сажень; въ окружности около 5¹/₂ верстѣ. Фигура города представляетъ продолговатый угольникъ, суженный къ одной сторонѣ. На высокой набережной нѣсколько примѣтны слѣды бывшего землянаго вала и сухаго рва.

Когда и кѣмъ основана Кинешма — неизвѣстно. Изъ лѣтописей видно, что татары опустошили ее въ 1429 году; что, въ исходѣ XV вѣка, Кинешма съ городомъ Лухомъ была отдана во владѣніе Князю Феодору Юрьевичу Бѣльскому, вѣроятно по случаю бракосочетанія его съ Княжной Иванскою, родной племянницей Іоанна III. Долго-ли Кинешма находилась во власти Бѣльскихъ — свѣдѣній нѣтъ; но еще въ 1567 г., Иванъ Дмитриевичъ Бѣльскій именовалъ себя владѣтелемъ Лухскимъ и Кинешмскимъ. — Кинешма первоначально была небольшая слободка, основанная по отлогому берегу рѣки Волги, при впаденіи въ нее Кинешмою. Жители ея занимались рыбною ловлею на себя и Государя. Въ по-

слѣдствіи, по размноженіи этихъ промышленниковъ, разселенныхъ въ разныхъ мѣстахъ по прибрежью означенныхъ рѣкъ, получила она названіе посада. Посадъ состоялъ изъ четырехъ селеній: а) собственно посада, возвышенная мѣстность котораго, примыкающая къ укрѣпленію, называется Кукуемъ; въ этой части теперь двѣ улицы—Московская и Покровская или Соборная; б) слободы за рѣчку Кинешемкою; в) загородъ,—селенія, прилегающаго къ рѣкѣ Кизохѣ, на западъ отъ укрѣпленія, гдѣ былъ дѣвичій Вознесенскій монастырь, существовавшій до 1764 года; г) Ямской слободы, близъ загорода, по лѣвую сторону рѣки Кизохи, называющейся въ настоящее время Зарѣчною слободкою или Турунтаевою. Жители этой слободы и теперь носятъ названіе Турунтаевыхъ; находясь въ родственныхъ связяхъ между собою они выводятъ родонаселеніе свое отъ Турунтая Пронскаго, а нѣкоторые изъ нихъ извѣстны и подъ именемъ Бояръ или Бояркиныхъ. На этой же сторонѣ, вверхъ по рѣкѣ Кизохѣ, не болѣе 25 сажень отъ Ямской слободы, лежитъ небольшая деревенька Бѣловская, принадлежавшая Теодору Ивановичу Бѣльскому. Вообще, по богатству историческихъ воспоминаній, Кинешма не можетъ равняться съ другими городами Костромской губерніи, однако она имѣетъ два историческихъ памятника. Не за долго до избранія Михаила Теодоровича на престолъ, Кинешма подвергалась нападенію Поляковъ подъ начальствомъ Лисовскаго. Жители города съ помощью поселянъ, собравшихся во множествѣ по случаю торговаго дня, подъ начальствомъ Теодора Бабарыкина, вышли на встрѣчу Полякамъ, съ намѣреніемъ заслонить имъ дорогу въ городъ; но слабые въ сравненіи съ неприятелемъ послѣ нѣсколькихъ стычекъ были разсѣяны. Послѣ того, Поляки обратились къ городу и ворвавшись въ него умертвили всѣхъ и разорили все безъ пощады. Это—то событіе ознаменовано памятниками, состоящими изъ двухъ каменныхъ часовень: одна изъ нихъ на Лухскомъ почтовомъ трактѣ, въ двухъ верстахъ отъ города, и на томъ самомъ мѣстѣ, гдѣ происходила сѣча гражданъ Кинешмы съ Поляками; другая на городской площади, гдѣ погребены тѣла убитыхъ въ сраженіи. Первая изъ нихъ построена, въ 1855 году, съ Высочайшаго соизволенія, на добровольно пожертвованную купцами сумму, на томъ мѣстѣ, на которомъ съ давнихъ поръ находился деревянный столбъ съ святою иконою. Годъ построенія второй часовни въ точности неизвѣстенъ, но должно полагать, что она воздвигнута въ скоромъ времени послѣ нашествія Поляковъ. Такъ какъ помнятое событіе было 26 мая, то въ этотъ день въ обѣихъ часовняхъ ежегодно совершается панихида по убитымъ.

При раздѣленіи Россіи на 8 губерній, въ 1708 году, Кинешма при-

числена въ Архангелогородской губерніи; при новомъ раздѣленіи, въ 1719 году, она вошла въ составъ С.-Петербургской губерніи; наконецъ, въ 1778 г., при открытіи Костромскаго намѣстничества, сдѣлана уѣзднымъ городомъ Костромской провинціи, а съ 1797 г.—Костромской губерніи.

Въ Кинешмѣ находятся двѣ площади, конная и торговая, обѣ вымощенныя; улицъ 12, изъ коихъ 7 мощеныхъ; онѣ большею частью прямыя, довольно широки и чисты. Лучшая изъ нихъ малая набережная съ чистымъ и красивымъ бульваромъ, который служитъ обыкновеннымъ мѣстомъ прогулки жителей. Въ концѣ этой улицы, на оконечности мыса, образуемаго впаденіемъ въ Волгу Кинешемки, находится городской соборъ очень хорошей архитектуры.

Городу принадлежитъ земли 669 десятинъ 1,198 сажень; изъ нихъ собственно подъ городомъ 263 десятины 351 сажень, а подъ остальными угодьями 406 десятинъ 847 сажень.

Постоянныхъ жителей, кромѣ инвалидной команды, 1,324 мужескаго пола и 1,137 женскаго—всего 2,461. По сословіямъ они раздѣляются:

	муж.	жен.	всего
потомственныхъ дворянъ.	34	39	73
личныхъ	64	45	109
духовенства	119	105	224
почетныхъ гражданъ по-			
томственныхъ	4	4	8
купцевъ	113	113	226
мѣщанъ	689	587	1,276
государственныхъ кре-			
стьянъ	4	6	10
удѣльныхъ	2	5	7
помѣщичьихъ дворовыхъ.	68	16	84
» крестьянъ	104	88	192
безсрочно отпускныхъ и			
въ отпуску	15	7	22
отставныхъ нижнихъ чи-			
новъ, женъ и дочерей.	39	95	134
солдатскихъ дѣтей	37	»	37
иностранцевъ	15	»	15
разночинцевъ	17	27	44
Итого	1,324	1,137	2,461

ница. Кинешемскіе хлѣбные торговцы, въ продолженіе зимы, скупаютъ его на разныхъ пристаняхъ низовыхъ губерній и, по вскрытіи Волги, на собственныхъ и наемныхъ судахъ, доставляютъ въ городъ. Пшеница въ зернѣ, въ теченіе цѣлаго года, размалывается на крупчатыхъ мельницахъ и ею снабжаются не только городъ со всѣмъ своимъ уѣздомъ, но и сосѣдніе города, какъ то: Лухъ, Плесь, Галичъ и другіе. Вообще въ Кинешмѣ продается разнаго рода хлѣба на 250,000 руб. Торговля прочими товарами, красными, бакалейными, металлическими, винами, рыбою и проч. незначительна въ сравненіи съ хлѣбною, и хотя жители города и уѣзда не терпятъ недостатка ни въ чемъ необходимомъ для жизни, однако лучшихъ вещей рѣдко можно получить въ городѣ; особенно чувствителенъ недостатокъ въ хорошемъ красномъ товарѣ. Гостинный дворъ состоитъ изъ трехъ довольно обширныхъ каменныхъ корпусовъ, съ 37 лавками; при нихъ три линіи деревянныхъ балагановъ, съ 31 нумерами. По берегу рѣки Волги выстроены хлѣбными торговцами обширные амбары съ платою въ городскую казну поземельныхъ денегъ. Изъ числа лавокъ 8 съ краснымъ товаромъ, 5 съ желѣзнымъ, 20 мучныхъ, 3 бакалейныхъ, 2 москотильныхъ, 2 рыбныхъ, 5 мясныхъ и 21 мелочныхъ. Кромѣ того 6 питейныхъ домовъ, штофная лавочка, 2 ренсковыхъ погреба и два трактирныхъ заведенія. Изъ двухъ городскихъ ярмарокъ, Тихоновская продолжается съ 16 по 24 іюня, и Крестовоздвиженская — двѣ недѣли, съ 14 сентября. На первую изъ нихъ было привезено въ 1857 году изъ окрестныхъ деревень и селъ Кинешемскаго уѣзда холста и полотна на 15,839 руб., а продано для отправления въ другіе города на 7,821 р.; другихъ товаровъ на эту ярмарку не привозится. На Крестовоздвиженскую, въ 1857 году привезно холста разныхъ сортовъ, шерстяныхъ, бумажныхъ, пеньковыхъ и металлическихъ издѣлій, фарфоровой, фаянсовой и полуфаянсовой посуды, хрусталу, стекла, зеркалъ, книгъ, писчей бумаги, сахару, мыла, табаку, меду, салныхъ свѣчей, деревянной посуды и разнаго мелочнаго товара на 63,230 руб., продано на 23,020 руб. Въ урожайные года, привозится на эту ярмарку много бѣлыхъ сушеныхъ грибовъ, соленыхъ груздей и коровьяго масла; продукты эти покупаются гуртовыми торговцами на значительныя суммы и сбываются въ обѣихъ столицахъ и другихъ торговыхъ городахъ. Крестьяне во время Крестовоздвиженской ярмарки, стекаются въ большомъ количествѣ въ городъ особенно же въ первый день ея, — въ праздникъ Воздвиженія, потомъ въ такъ называемый новинный боръ, бывающій 17 числа, и наконецъ въ первое, послѣ этого дня, воскресенье. Въ первый изъ означенныхъ дней поселяне собираются въ городъ для богомолья; во второй, 16 числа, для продажи заготовленныхъ

ими въ теченіе года широкихъ полотень и новинъ. Этихъ произведеній продается тогда значительное количество, отъ чего и день этотъ получилъ названіе новиннаго бора. Въ воскресенье послѣ новиннаго бора крестьяне стекаются въ городъ для гулянья, отъ чего и день называется въ народѣ *гулевымъ* или *гулящимъ воскресеньемъ*.

Число ремесленниковъ въ Кинешмѣ простирается до 352 человекъ. Изъ нихъ замѣчательны иконописцы.

Для образованія дѣтей находятся здѣсь три училища: уѣздное, въ коемъ, въ 1857 году, было учащихся 5 и учащихся 51; приходское — 1 учитель, 37 учащихся; уѣздное духовное—учащихъ 6, учащихся 260. Другія общественныя учрежденія: богадѣльня при Вознесенской церкви на 25 престарѣлыхъ женщинъ, деревянный тюремный замокъ и больница.

Пожарная команда состоитъ изъ брандмейстера, 6 рабочихъ; при нихъ 6 лошадей, 9 трубъ, 15 рукавовъ съ трубами, 13 лѣтнихъ и 12 зимнихъ дрогъ, 5 бочекъ, чанъ, 32 ведра, 9 лѣстницъ и 23 багра. Брандмейстеръ и рабочіе избираются изъ городского сословія. Содержание пожарной команды въ 1857 году стоило 566 р. 39 к.

Въ полицейскомъ отношеніи, городъ раздѣляется на 2 квартала. Полиція составлена изъ городничаго, 2 квартальныхъ надзирателей, писмоводителя, писца и нѣсколькихъ полицейскихъ слугителей.

Городскіе доходы Кинешмы, въ теченіе 1857 года, простирались до 5,823 руб. 66¹/₄ к., что составитъ по 2 руб. 36¹/₄ к. съ каждаго жителя (обоего пола); расходы—до 4,172 р. 67³/₄ к., въ остаткѣ 1,650 р. 98³/₄ к. сер.

4) Юрвецъ Поволжскій.

Юрвецъ расположенъ вдоль праваго берега Волги, въ прямой линіи тянется версты на 4 въ длину и примыкаетъ по всей длинѣ къ высокимъ горамъ. Онъ находится въ 148¹/₄ верстахъ отъ Костромы.

Юрвецъ основанъ Великимъ Княземъ Владимірскимъ Георгіемъ Всеволодовичемъ въ 1328 году; сначала онъ былъ извѣстенъ подъ именемъ Георгіевска, что видно изъ повѣствованія о Преподобномъ Макаріѣ Унженскомъ. Въ 1405 году Великій Князь Василій Дмитріевичъ, приписалъ Юрвецъ съ разными волостями къ Городецкому Княжеству, которое было имъ отдано Князю Владиміру Андреевичу въ замѣнъ Волока. Въ 1448 году Юрвецъ присоединился къ Великому Княжеству Московскому; въ

1451 году, Василий Васильевич Темный уступил его, вмѣстѣ съ Городцемъ, Суздальскому Князю Ивану Васильевичу. Въ 1552 году Іоанъ IV далъ Юрьевецъ въ удѣлъ Кайбулъ, Астраханскому Царевичу, женившемуся на Еналеевой. Въ 1556 году Юрьевецъ съ Унжею и Коряговымъ (Коряковская волость напротивъ Юрьевца, на луговой сторонѣ) отписанъ въ опричину. Въ началѣ 1609 года Лисовскій напалъ на него, но нашелъ совершенно пустымъ, потому что жители сожгли строенія и скрылись въ лѣсахъ луговой стороны. Въ началѣ 1611 года, когда народныя ополченія собирались для освобожденія Москвы отъ Поляковъ, Князь Куракинъ занялъ Юрьевецъ. Въ декабрѣ 1614 года городъ былъ разоренъ казаками, подъ предводительствомъ Заруцкаго и Ятцки. Въ чертѣ города на горѣ, близъ Нижегородскаго почтоваго тракта, сохранились остатки прежней крѣпости, построенной въ 1661 году по указу Царя Алексѣя Михайловича съ пятью каменными башнями на восточной сторонѣ и каменною стѣною. Стѣна и три башни, въ 1780 и 1781 годахъ, по указу Костромской Казенной Палаты, разобраны для употребленія кирпича на постройку зданія присутственныхъ мѣстъ; послѣднія же двѣ башни проданы въ 1623 году съ публичныхъ торговъ въ частныя руки. Остался только земляной валъ со рвомъ. Крѣпость имѣла въ окружности 988 сажень, а по межеванію въ 1781 году, подъ ней показано 46 десятинъ, 218 саж.; жилыхъ зданій въ ней нѣтъ, да и не было; два ея пруда весьма неглубоки. Вѣроятно, крѣпость эта была наблюдательнымъ постомъ на Волгѣ. На Предтеченской горѣ видны слѣды другаго землянаго вала, о которомъ впрочемъ нѣтъ никакихъ свѣдѣній.

При раздѣленіи Россіи на губерніи Петромъ Великимъ, Юрьевецъ вошелъ въ составъ Казанской губерніи. На атласѣ, изданномъ Академіей Наукъ, въ 1745 году, показано, что Юрьевецъ отошелъ отъ Казанской губерніи къ Нижегородской; наконецъ въ 1778 году онъ сдѣланъ уѣзднымъ городомъ Костромскаго намѣстничества, а съ 1797 года—Костромской губерніи.

Въ настоящее время въ городѣ находятся 1 площадь и 8 улицъ.

Подъ городскимъ поселеніемъ считается 406 десятинъ 700 сажень; а внѣ города ему принадлежатъ земли и разныхъ угодій 3,683 десятины 36 сажень.

Жителей въ Юрьевцѣ, кромѣ инвалидной команды, 2,144 обоого пола, 1,086 мужескаго и 1,058 женскаго. По сословіямъ, жители города распределяются слѣдующимъ образомъ:

	муж.	жен.	всего.
Потомственныхъ дво- рянъ	21	19	40
личныхъ	63	72	135
духовенства бѣлаго	99	123	222
кушцевъ	63	58	121
мѣщанъ	672	693	1,365
государственныхъ кре- стьянъ	12	9	21
помѣщичьихъ дворо- выхъ людей	21	17	38
безрочноотпускныхъ и въ отпуску	19	2	21
отставныхъ нижнихъ чиновъ, солдатскихъ женъ и дочерей	40	55	95
солдатскихъ дѣтей и кантонистовъ	55	»	55
разночинцевъ	21	10	31
Итого	1,086	1,058	2,144

Инвалидная команда состоитъ изъ оберъ-офицера и 146 нижнихъ чиновъ, при которыхъ считается 95 душъ женскаго пола, такъ что все постоянное населеніе Юрьевца состоитъ изъ 1,233 душъ мужскаго пола и 1,153 женскаго, всего изъ 2,386 обоего пола. Домовъ въ городѣ 4 каменныхъ и 483 деревянныхъ. Изъ каменныхъ 1 казенный домъ, 2 общественныхъ и 1 частный; изъ деревянныхъ 6 казенныхъ, 5 общественныхъ и 472 частныхъ. Сюда принадлежать также 2 каменные и 3 деревянные казенные магазина, каменный церковный и деревянный общественный магазины, 7 гостинныхъ дворовъ съ 270 лавками и, особо лавокъ 2 каменныхъ и 5 деревянныхъ. Частные дома принадлежать: дворянамъ служащимъ и неслужащимъ 30, чиновникамъ 10, священно-служителямъ 14, церковно-служителемъ 17, купцамъ 25, мѣщанамъ 304, крестьянамъ 9, солдатамъ 64. Застрахованъ только одинъ домъ въ 1000 руб. сер. Церквей въ Юрьевцѣ 14: соборная, 10 приходскихъ, кладбищенская, 2 приписныхъ и часовня.

Главный предметъ торговли мѣстныхъ жителей составляютъ хлѣбъ, кожаные товары, холстъ и кузнечныя крестьянскія издѣлія; въ лавкахъ разныя суконныя, бумажныя и шелковыя издѣлія, москотильные товары, фар-

Форовая, фаянсовая и стеклянная посуда и мелочные товары. Лавокъ занято краснымъ товаромъ 30, желѣзнымъ 6, бакалейнымъ 5, сыромятнымъ 3, табачнымъ 8, холстомъ 12, хлѣбнымъ 34, мяснымъ 21, москотильнымъ 4, мелочнымъ 39. Продажа вина производится въ 5 питейныхъ домахъ, 2 штофныхъ лавкахъ, 2 ренсковыхъ погребахъ и трактирномъ заведеніи. На 2 Юрьевецкія ярмарки прїѣзжаютъ немногіе, а товаровъ привозится на сумму отъ 300 до 500 р. Ремесленная промышленность въ Юрьевцѣ вообще развита весьма слабо; ремесленниковъ считается 235.

Общественныя учрежденія: приходское училище, въ которомъ, въ 1857 году было учащихся 2 и учащихся 37, больница на 10 человекъ, деревянный тюремный замокъ.

Въ Полицейскомъ отношеніи, городъ составляетъ одинъ только кварталъ. Полиція состоитъ изъ городничаго, квартальнаго надзирателя, писмоводителя, писца и 10 полицейскихъ служителей, избираемыхъ изъ мѣщанъ. Пожарной команды въ городѣ нѣтъ, а въ случаѣ пожаровъ, ее замѣняютъ сами обыватели.

Городской доходъ въ 1857 году простирался до 3,623 р. 61¹/₄ к., такъ, что по числу жителей, на каждаго приходится по 1 р. 69³/₄ к. сер. Городской расходъ ежегодно простирается до 3,628 руб. 26¹/₂ к.

5) Галичь.

Галичь Мерскій, извѣстный также подъ названіемъ Галивона, находится въ 121 верстѣ отъ Костромы, 466 отъ Москвы и 967 отъ С. Петербурга, раскинутъ живописно по восточному берегу Галичскаго озера и окруженъ горами, возвышающимися амфитеатромъ.

Положеніе города на болотистомъ мѣстѣ между горъ дѣлаетъ климатъ его нездоровымъ, особенно въ большія жары, когда вода въ озерѣ цвѣтетъ.

Когда и кѣмъ основанъ Галичь неизвѣстно. Первыя достовѣрныя извѣстія о немъ начинаются со времени нашествія на Россію Батя въ 1238 году. Съ 1245 года Галичь былъ главнымъ городомъ отдѣльнаго Княжества. По окончаніи борьбы Шемяки съ Великимъ Княземъ Василюмъ Васильевичемъ онъ вошелъ въ составъ единой державной Россіи и сталъ управляться Великокняжескими Тиунами, подъ вѣдомствомъ Галицкой чети или приказа въ Москвѣ. При первомъ раздѣлѣ Россіи на губерніи, въ 1708 г., Галичь вошелъ въ составъ Архангелогородской губерніи. Въ 1719 г., образована Галичская провинція Архангелогородекой губерніи, съ городами

Галичемъ, Солигаличемъ, Чухломою, Унжею, Парфентьевымъ, Судаемъ, и Кологривомъ. Въ 1778 г. при открытіи Костромскаго намѣстничества, онъ вошелъ въ составъ Костромской провинціи, а впоследствии Костромской губерніи. Много воспоминаній пробуждаетъ этотъ городъ. Въ немъ самомъ и его окрестностяхъ сохранились преданія о древнихъ Мерячахъ—язычникахъ, о первыхъ святыхъ отшельникахъ, просвѣтителяхъ Галичской страны, о послѣднихъ кровавыхъ спорахъ Галичскихъ Князей съ Великими Князьями Московскими, о нашествіяхъ Монголовъ, Казанскихъ Татаръ, Поляковъ и Литовцевъ. Онъ долго защищался противъ Батя; храбро выдержалъ четырехнедѣльную осаду въ 1427 году Казанскихъ Татаръ; но въ смутахъ удѣльныхъ междоусобій часто былъ ихъ жертвою, и въ 1434 году Василий Темный разорилъ Галичъ, преслѣдуя дядю своего Юрія. Три раза опустошала его моровая язва, особенно въ 1420 году.

На одной изъ горъ, господствующихъ надъ окрестностью, находятся остатки древняго укрѣпленія, называемаго столбищемъ. Другое укрѣпленіе состояло изъ вала, который спускался съ крутизны горы до самаго берега озера и ограждалъ безопасность жившихъ въ этой неприступной крѣпости, причѣмъ жители при вторженіи непріятеля въ городъ имѣли средство спастись на лодкахъ черезъ озеро. На столбищѣ показываютъ мѣсто княжескаго дворца и обширныхъ садовъ. Преданіе говоритъ, будто до настоящаго времени, находятся здѣсь остатки зарытаго Шемякина сокровища, награбленнаго имъ съ братомъ въ Москвѣ и Ярославѣ; будто этотъ кладъ выходитъ на наружу въ видѣ золотого корабля, но что заклятія, оберегающія сокровище такъ страшны и кровавы, что никто не рѣшается достать его. Въ городъ вѣзжали четырьмя воротами, защищенными башнями съ бойницами. Башни назывались—Архангельскою отъ Староторжья, Успенскою къ озеру, Афанасьевскою къ Паисіеву монастырю и Покровскою къ рѣкѣ. Въ Городской Ратушѣ показываютъ нѣсколько древнихъ пушекъ, и преданіе относитъ одну изъ нихъ ко временамъ Шемяки. Древность загородныхъ урочищъ Галича простирается до временъ язычества. Первый памятникъ есть Поклонная гора, находящаяся недалеко отъ города по Архангелогородской дорогѣ; преданіе гласитъ, что на ней находился кумиръ одного изъ главныхъ идоловъ, Ярсита, которому усердно поклонялись Мерячи и котораго до сихъ поръ не забываютъ ихъ потомки. Мѣсто другаго идола, Купалы, было при озерѣ на томъ самомъ мѣстѣ, куда и въ настоящее время стекаются 24 іюня городскіе жители гулять по берегу и кататься по озеру съ пѣснями; это гулянье оканчивается обливаніемъ другъ друга водою и ку-

паньемъ въ озерѣ. Галичане болѣе прочихъ жителей губерніи придерживаются древней одеждѣ. Свадебныя обыкновенія такъ же заслуживаютъ особеннаго вниманія. Въ Галичѣ содержались Андрей Шуйскій, сосланный Борисомъ Годуновымъ и Василій Шуйскій, посланный въ заточеніе самозванцемъ.

Кромѣ инвалидной команды—жителей въ немъ 3070 мужескаго пола и 3,215 женскаго, всего 6,285. По сословіямъ они раздѣляются:

	муж.	жен.	Всего.
Потомственныхъ дворянъ	38	35	73
Личныхъ	61	52	113
Бълаго духовенства	321	140	461
Монашескуюющаго	»	45	45
Купцевъ	270	220	490
Мѣщанъ	1,688	2,258	3,946
Государственныхъ крестьянъ	103	57	160
Удѣльныхъ	15	10	25
Помѣщичьихъ дворовыхъ	210	177	387
— крестьянъ	82	45	127
Безсрочно отпущенныхъ и въ отпуску	44	17	61
Отставныхъ нижнихъ чиновъ, солдатскихъ женъ и дочерей	82	95	177
дѣтей и кантонистовъ	88	»	88
Иностранцевъ	1	1	2
Разночинцевъ	67	63	130
Итого	3,070	3,215	6,285

Инвалидная команда состоитъ изъ оберъ-офицера и 154 нижнихъ чиновъ; при нихъ 48 душъ женскаго пола; а потому все населеніе города состоитъ изъ 6,487 душъ обоюгаго пола, въ томъ числѣ 3,224 мужескаго и 3,263 женскаго пола.

Домовъ въ Галичѣ 894; изъ нихъ: казенныхъ каменныхъ 5, деревянныхъ 4; общественныхъ: каменный 1, деревянныхъ 2; частныхъ: каменныхъ 20 и деревянныхъ 857; 5 казенныхъ и 1 частный деревянные магазинныя, 4 гостинныхъ двора съ 108 лавками. Частные дома принадлежатъ: дворянамъ служащимъ 2, дворянамъ неслужащимъ 16, чиновникамъ служащимъ 10, чиновникамъ неслужащимъ 20, священно-служителямъ 26, церковно-служителямъ 15, купцамъ 24, мѣ-

щанамъ 669, крестьянамъ 4, солдатамъ служащимъ 11, отставнымъ 37, безсрочно-отпускнымъ 1. Застрахованныхъ домовъ 4, на сумму 9,066 руб.

Въ прежнее время, Галичъ славился монастырями и церквами: первыхъ считалось до 10, вторыхъ въ два раза болѣе. Теперь изъ монастырей остались только два, — мужской Паисіевъ, находящійся внѣ городской черты, и дѣвичій Николаевскій подъ самымъ столбищемъ на берегу озера. Изъ древнихъ церквей остались 4: Преображенская, Рождества Христова, Великомученицы Варвары и Василия Великаго. Всѣхъ церквей теперь 17: соборная, приходскихъ 9, кладбищенская съ приходомъ, и 6 безприходскихъ, вмѣстѣ съ церковью при женскомъ монастырѣ. Часовень каменныхъ 2 и деревянныхъ 3.

Въ послѣднее время Галичъ значительно сталъ поправляться въ постройкахъ; но къ сожалѣнію, съ каждымъ годомъ исчезаютъ капиталы, которыми прежде онъ славился. Здѣшніе горожане нѣкогда вели обширную торговлю съ обѣими столицами и съ Архангельскомъ. Еще въ 1812 году, считалось въ Галичѣ 140 капиталовъ, а въ 1857 году ихъ было только 75: 1 по 1-й гильдіи, 1 по 2-й и 73 по 3-й. Главный предметъ торговли здѣшнихъ купцевъ—пушные товары, замша и опоекъ на подобіе замши; товары отправляются въ С.-Петербургъ, Москву, Архангельскъ и на Нижегородскую ярмарку, откуда привозятъ желѣзо, вина, чай, сахаръ, сукна и другіе предметы. Рыболовство также не маловажный предметъ дѣятельности и оборотовъ Галичскихъ жителей. Мѣстная торговля производится въ лавкахъ, въ которыхъ продаются предметы необходимости и даже роскоши. Изъ числа лавокъ съ панскимъ товаромъ 9, кожевеннымъ 4, мучнымъ 14, желѣзнымъ 12, мѣховымъ 2, табачнымъ 5, овощнымъ 19, мелочнымъ 8, шорнымъ 2, рукавичнымъ 6, мяснымъ 8, бакалейнымъ 2.—Питейныхъ домовъ 4, штофныхъ лавокъ 2, ренсковыхъ погребовъ 3, и гостинницъ 5.

Заводовъ въ городѣ 9; изъ нихъ — для обработки мѣховъ 2, на одномъ выдѣлывается мѣховъ на 143,250, на другомъ на 6,300 руб. сер.; перчаточный, на 94,000 р.; 2 замшевыхъ, на 104,900 и 4 кожевенныхъ на 19,000 руб. Ремесленная промышленность въ довольно удовлетворительномъ положеніи, какъ по искусству, такъ равно по заработкамъ и числу ремесленниковъ, которыхъ считалось до 1,086. Изъ нихъ большая половина занимается перчаточнымъ ремесломъ и рыбнымъ промысломъ. Хлѣбопашествомъ и огородничествомъ Галичане почти не занимаются, Галичскіе огурцы развозятся прасолами по всѣмъ окрестнымъ торговымъ селамъ, но большею частью въ города: Чухому, Солигаличъ и пос. Парфентьевъ.

Въ городѣ бываетъ одна ярмарка, съ 1 по 9 декабря, на которую въ 1857 году привезено товаровъ шелковыхъ, шерстяныхъ, бумажныхъ, галантерейныхъ, фарфоровой и фаянсовой посуды и другихъ на 48.550 р., продано на 15.117 руб.

Изъ общественныхъ учрежденій здѣсь находятся: уѣздное училище, въ которомъ въ 1857 году было учащихся 5 и учащихся 45, приходское— 1 учитель и 61 учащихся, духовное уѣздное— учащихся 8, учениковъ 247; больница на 10 кроватей; богадѣльня, открытая 10 Января 1855 года. Первоначальное основаніе послѣдней положилъ купецъ Редкивъ, устроившій на свой собственный счетъ каменный одноэтажный домъ и пожертвовавшій 6.000 руб. сер. на содержаніе увѣчныхъ и престарѣлыхъ 4 гражданъ г. Галича. Казеннаго тюремнаго замка въ городѣ не находится, а арестанты помѣщаются въ частномъ наемномъ домѣ. Пожарная команда состоитъ изъ Брандмейстера и 3 рабочихъ; при нихъ 16 лошадей, 11 трубъ съ рукавами, 17 лѣтнихъ и 14 зимнихъ дрогъ, 8 бочекъ, 10 ушатовъ, 32 ведра, 8 лѣстницъ, 31 багоръ и 11 топоровъ.

Въ полицейскомъ отношеніи городъ раздѣляется на два квартала. Городская полиція состоитъ изъ городничаго, 2 квартальныхъ надзирателей, письмоводителя, писца и 24 полицейскихъ служителей; послѣдніе, равно какъ и пожарная команда, избираются ежегодно изъ мѣщанскаго общества.

Въ 1857 году, городского дохода поступило 3,800 руб. 99 коп.; въ томъ числѣ съ городскихъ имуществъ и оброчныхъ статей 2,605 р. 22 к., съ недвижимыхъ имуществъ 7 р. 87 к., съ промышленниковъ 854 р., съ кожевенныхъ заводовъ 153 руб., вспомогательныхъ доходовъ 180 р. 90 к.; такъ что по числу жителей приходится по 60 $\frac{1}{2}$ к. съ души. Расходы въ томъ же году простирались до 3,521 р. 49 $\frac{1}{4}$ к.; изъ нихъ употреблено; на содержаніе мѣсть и лицъ городского управленія 1,998 р. 62 $\frac{1}{4}$ к., содержаніе городскихъ имуществъ и наемъ помѣщеній 285 руб. 97 $\frac{1}{2}$ коп., наружное благоустройство города 328 руб. 57 к., квартирные деньги и другія издержки по военной части 90 руб. 62 $\frac{1}{2}$ к., содержаніе учебныхъ, благотворительныхъ и другихъ общественныхъ заведеній — 574 р. 57 к., мелочные расходы 243 руб. 13 $\frac{1}{4}$ коп.

6) Буй.

Буй лежитъ на лѣвомъ берегу р. Костромы, при впаденіи въ нее р. Вексы, вытекающей изъ Галичскаго озера. Эти рѣки раздѣляютъ городъ на три части, такъ что главная часть расположена между обѣими рѣками, а прочія двѣ части находятся одна за Костромою, а другая за Век-

сой. Отъ Буя до Костромы, по почтовому тракту, 174 версты, до С.-Петербурга 1.020 и до Москвы 519.

Основаніе города положено въ 1536 году, матерью Іоанна Васильевича Грознаго, Еленою. Въ этомъ году, били челомъ Великому Князю и его матери, Костромскаго уѣзда крестьяне волостей: Корёги, Ликурга, Залѣся и Борка Желѣзнаго, чтобы Государь велѣлъ въ тѣхъ мѣстахъ поставить городъ, для того что тамъ волостей много, а отъ городовъ далеко. Вслѣдствіе этой челобитной положено было основаніе г. Буя, который сдѣлался потомъ оплотомъ отъ набѣговъ Казанскихъ Татаръ, ходившихъ по Волгѣ и Костромѣ, частью черезъ Галичъ, до помянутыхъ волостей. Со времени же основанія Буя, мѣстные жители, узнавъ о приближеніи Татаръ, оставляли свои селенія, собирались въ Буйскій Кремль, защищаемый съ западной и сѣверной стороны довольно возвышенными и крутыми берегами Костромы и Вексы, а съ южной и восточной насыпнымъ валомъ и глубокимъ ровомъ, который, въ то время, вѣроятно, соединялъ обѣ рѣки, что и теперь иногда бываетъ при разлитіи водъ въ весеннее время. Буй былъ заточеніемъ Александра и Василя Ивановичей Шуйскихъ, сосланныхъ въ 1587 году. Въ началѣ XVII столѣтія, Буй съ Галичемъ, Солигаличемъ и Кивешмою много потерпѣлъ отъ шаекъ Поляковъ. При второмъ раздѣленіи Россіи на 11 губерній, въ 1719 году, онъ вошелъ въ составъ Костромской провинціи, Московской губерніи, а въ 1788 г., открытъ Буйскій уѣздъ Костромскаго намѣстничества.

За исключеніемъ инвалидной команды, жителей въ Буѣ 1933 души; изъ нихъ: 772 мужскаго и 1161 женскаго пола. По сословіямъ они раздѣляются:

	муж.	жен.	всего.
потомственныхъ дворянъ	43 —	47 —	96
личныхъ	64 —	81 —	145
блага духовенства	18 —	22 —	40
купцевъ	34 —	46 —	80
мѣщанъ	447 —	827 —	1274
государственныхъ крестьянъ	32 —	25 —	57
помѣщичьихъ дворовыхъ	30 —	30 —	60
безсрочно — отпущенныхъ и въ отпуску	11 —	7 —	18
отставныхъ нижнихъ чиновъ, солдатскихъ женъ и дочерей	36 —	73 —	109
солдатскихъ дѣтей	49 —	—	49
иностранцевъ	2 —	3 —	5
Итого	772 —	1161 —	1933.

Инвалидная команда состоитъ: изъ оберъ-офицера и 113 нижнихъ чиновъ; при нихъ 36 душъ женскаго пола.

Домовъ въ городѣ 265; изъ нихъ: казенный каменный 1 и деревянныхъ 2; церковный деревянный 1; общественныхъ деревянныхъ 3; частныхъ: 1 каменный и 257 деревянныхъ; каменный и 4 деревянныхъ казенныхъ магазина, 1 общественный магазинъ, 1 гостинный дворъ съ 9 лавками и 10 отдѣльныхъ лавокъ. Частные дома принадлежать: дворянамъ служащимъ и неслужащимъ 36, военнымъ и чиновникамъ служащимъ и отставнымъ 3, священно-служителямъ 4, церковно-служителямъ 6, купцамъ 4, мѣщанамъ 148, крестьянамъ и солдатамъ, какъ служащимъ, такъ и отставнымъ 57. Застраховано 2 дома, на сумму 2000 руб. сер. Церквей 3: соборная, приходская и кладбищенская; 2 часовни, каменная и деревянная.

Какъ торговля, такъ и промышленность мѣстныхъ жителей, по отдаленности города отъ средоточія торговой дѣятельности, и отъ недостатка предприимчивости стоитъ на самой низкой степени развитія. Изъ 19 лавокъ занято краснымъ товаромъ 2, желѣзнымъ 4, москотильнымъ 1; въ прочихъ лавкахъ производится продажа разныхъ мелочныхъ товаровъ. Въ городѣ находится 1 питейный домъ, 2 штофныя лавочки, ренсковый погребъ и трактирное заведеніе.

Мѣщане занимаются сплавомъ лѣса по р. Костромѣ, хлѣбопашествомъ и огородничествомъ, но и то не съ большимъ успѣхомъ. Ремесленная промышленность стоитъ еще на низшей степени, чѣмъ земледѣліе и огородничество. Число ремесленниковъ простирается до 119. Заводовъ, фабрикъ и ярмарокъ въ городѣ не существуетъ, а бываетъ, каждую недѣлю, одинъ торговый день.

Общественныя учрежденія въ Буѣ слѣдующія: уѣздное училище, въ которомъ въ 1857 году было учащихся 5 и учащихся 30, приходское— 1 учитель 21 учащихся, деревянный тюремный замокъ. Городской больницы и пожарной команды нѣтъ; пожарные же инструменты состоятъ изъ трехъ трубъ, 2 бочекъ и 2 щитовъ. Въ городѣ одинъ кварталъ; Полицейское управленіе составляютъ: городничій, квартальный надзиратель, письмоводитель, писецъ и 6 полицейскихъ служителей, выбираемыхъ изъ мѣщанъ ежегодно.

Городскіе доходы собираются преимущественно съ земель, отдаваемыхъ въ оброчное содержаніе, съ зданій подъ питейную продажу, трактирныхъ заведеній и другихъ статей, всего въ годъ до 959 р. 45 к.,

Рисунки из содержание
 в городских

Тургоянского озера, ле-
 Ростовского Бого-
 уже в XII
 основателя помя-
 Гитрия Шемяки
 обнесена зем-
 около 200
 а съ за-
 на самом
 предание
 не мо-
 от-
 Россii на
 гур-
 Архангелого-
 Костром-
 Костром-

из них: 78
 923
 за ис-
 221 мужского

Возраст	Число	Всего
до 10 лет	87	
10-20 лет	132	
20-30 лет	132	
30-40 лет	193	
40-50 лет	1313	
50-60 лет	41	
60-70 лет	182	
70-80 лет	85	

безрочно отпускныхъ и въ от- пуску	11	11	22
отставныхъ солдатъ и солдат- скихъ женъ и дочерей	32	44	76
солдатскихъ дѣтей	27	»	27
иностранцевъ.	11	»	11
разночинцевъ.	37	17	54
Итого	921	1364	2285

Домовъ 326, въ томъ числѣ: казенныхъ—каменный 1, деревянныхъ 2; общественный деревянный 1, церковный деревянный 1, частныхъ—каменныхъ 319, 2 казенныхъ магазина, 1 общественный и 1 частный деревянные магазина и деревянный гостинный двѣрь. Застраховано 2 дома, на 3,800 руб. серебромъ. Церквей 3: соборная, приходская и кладбищенская; 2 часовни, каменная и деревянная.

Въ концѣ прошлаго столѣтїя и въ началѣ текущаго, торговая дѣятельность Чухломы была довольно значительна; два купеческіе дома, Симановскіе и Іудины, вели обширную торговлю черезъ Архангельскъ съ Амстердамомъ, отправляя корабли, нагруженные саломъ, пенькою, льнянымъ сѣменемъ и кожами, и получая иностранныя вина и французскія водки, которыя они отправляли въ Кострому и другіе сосѣдніе губернскіе города. Въ настоящее время, въ Чухломѣ большихъ капиталовъ нѣтъ, а потому и торговля заключается въ мѣстной продажѣ изъ лавокъ, изъ числа которыхъ занято: панскимъ товаромъ 9, желѣзнымъ 2, бакалейнымъ 8, москотильнымъ 3, кожевеннымъ 2; мясныхъ лавокъ 2, табачныхъ и другихъ 5; питейныхъ домовъ 3, штофныхъ лавокъ 4, ренсковый погребъ 1 и 2 трактирныхъ заведенїя. Промышленность мѣщанъ также весьма незначительна; только самая небольшая часть изъ нихъ занимается хлѣбопашествомъ и рыбною ловлею въ Чухломскомъ озерѣ; остальные за тѣмъ отправляются по паспортамъ на заработки въ С. Петербургъ и Москву. Ремесленниковъ считается 139. Кромѣ 2 кирпичныхъ заводовъ, выдѣлывающихъ кирпича на 600 р. сер., никакихъ заводовъ и фабрикъ въ городѣ не существуетъ. Въ 1857 году на единственную въ городѣ ярмарку Екатериненскую, продолжающуюся съ 24 ноября по 1-е декабря, привезено было панскихъ товаровъ, сырыхъ кожъ, говядины, баранины, коровьяго масла и прочихъ жизненныхъ припасовъ на 8,470 р., продано на 4,800 руб.

Общественныя учрежденїя составляютъ: уѣздное училище, въ которомъ, въ 1857 году было учащихся 4 и учащихся 53; приходское — учитель 1,

учениковъ 38; больница на 10 человѣкъ. Особого тюремнаго замка нѣтъ, а арестанты помѣщаются во флигель при зданіи присутственныхъ мѣстъ. Пожарной команды такъ же нѣтъ; ее замѣняютъ жители, по очереди, съ 10 собственными лошадьми. Пожарные инструменты состоятъ изъ 2 трубъ, 5 лѣтнихъ и 5 зимнихъ дрогъ, 2 бочекъ, 2 ушатовъ, 10 ведеръ, 2 лѣстницъ, 7 багровъ, 2 топоровъ и 5 ухватовъ. Въ Полицейскомъ отношеніи городъ составляетъ одинъ кварталъ. Полиція состоитъ изъ городничаго, квартальнаго надзирателя, письмоводителя, писца и 5 полицейскихъ служителей, изъ отставныхъ солдатъ и безерочноотпускныхъ.

Въ 1857 году доходъ города простирался до 1062 р. 84 к., т. е. по числу жителей, по 46 коп. съ души. Расходъ простирался до 1061 руб. 23 коп.

8. Солигаличь.

Соль-Галичь, или Солигаличь, лежитъ къ сѣверо-востоку въ 220 верстахъ отъ губернскаго города при р. Костромѣ, которая начинается верстахъ въ 30 отъ Солигалича. Городъ расположенъ на ровномъ мѣстѣ и окруженъ со всѣхъ сторонъ незначительными плоскими возвышенностями, покрытыми большею частью мелкимъ хвойнымъ лѣсомъ. Между возвышенностями находятся болотистыя, низмѣнные мѣста.

На томъ самомъ мѣстѣ гдѣ теперь Солигаличь, въ 1335 году основанъ былъ, среди дремучихъ лѣсовъ, монастырь Галичскимъ Княземъ Феодоромъ Симеоновичемъ, однимъ изъ потомковъ Константина Ярославича, роднаго брата Александра Невскаго. Подлѣ монастыря образовалась слобода, гдѣ, по открытіи соляныхъ колодезъ, народонаселеніе значительно увеличилось, а слобода стала называться Солями Галичскими. По изгнаніи удѣльныхъ Галичскихъ Князей Дмитріемъ Донскимъ, Солигаличь отошела къ Великому Княжеству Московскому.

Съ 1627 по 1680 годъ онъ былъ подвѣдомственъ Галичской Чети; съ 1719 года считался пригородкомъ Галичской провинціи, Архангельской губерніи, а въ 1788 году сдѣланъ уѣзднымъ городомъ Костромской губерніи. Въ 1532 и 1557 годахъ нападали на Солигаличь Казанскіе татары, въ числѣ 14,000 человѣкъ; защиту и спасеніе города жители приписывали Преподобному Макарію; вслѣдствіе чего и установлено праздновать въ память этого событія 19-е января. Памятниками этой войны уцѣлѣли два желѣзные котла, называемые въ лѣтописи «скипльницами». Высокій земляной валъ, насыпанный еще до 1532 года, такъ же составляетъ одинъ изъ замѣчательныхъ остатковъ тѣхъ тяжкихъ годовъ; окружность

его 190, а высота около 4 сажень. Весь онъ окруженъ водянымъ ровомъ; на немъ находилось 6 деревянныхъ башенъ и двое воротъ. Пожаръ три раза истреблялъ Солигаличь: въ 1649, 1752 и 1808 годахъ. При послѣднемъ пожарѣ сгорѣли четыре церкви, — Воскресенская, Преображенская, Борисоглѣбская и Пятницкая, 400 дворовъ, всѣ варницы, присутственныя мѣста и ряды.

Въ настоящее время собственно подъ городомъ находится земли 139 десятинъ 856 сажень, а внѣ городской черты 573 десятины 3,267 сажень. Жителей въ 1857 году считалось 2528 душъ, изъ нихъ; 1058 мужескаго и 1470 женскаго пола. По состояніямъ они распределяются:

	Муж.	Жен.	Всего.
потомственныхъ дворянъ.	33	27	60
личныхъ	24	17	41
блага духовенства . .	93	115	208
кущевъ	126	100	226
мѣщанъ	658	1,105	1,763
государственныхъ крес.	4	2	6
помѣщичьихъ двор . .	35	27	62
— крестьян.	10	7	17
безсрочноотпускныхъ и въ отпуску	7	2	9
отставныхъ нижнихъ чи- новъ, солдатск. женъ и дочерей	39	46	85
солдатскихъ дѣтей . .	2	»	2
разночинцевъ	27	22	49
Итого ,	1,058	1,470	2,528

И такъ болѣе $\frac{3}{4}$ городского населенія составляетъ классъ промышленниковъ и торговцевъ. Если же къ числу городскихъ жителей прибавимъ инвалидную команду, постоянно тамъ квартирующую, то получимъ всего населенія 2,688 душъ обоого пола. Въ городѣ домовъ: казенныхъ каменныхъ 2, деревянныхъ 3; частныхъ—каменныхъ 3, деревянныхъ 488; магазиновъ для складки товаровъ казенныхъ 1 каменный и 4 деревянныхъ, церковныхъ—2 каменныхъ; лавокъ церковныхъ 1 каменная, частныхъ деревянныхъ 61. Частные дома принадлежать: дворянамъ 43, чиновникамъ 1, священно—служителямъ 11, церковно—служителямъ 35, купцамъ 39, мѣщанамъ 288, крестьянамъ 2, солдатамъ служащимъ 16, солдатамъ отставнымъ и безсрочно—отпускнымъ 56. Церквей каменныхъ 9: соборная, 5 приходскихъ, 2 безприходскія и кладбищенская; 5 часовень, ка-

Особенно замѣчательна церковь соборная, во-
 стрѣе которѣ вѣст при Государынѣ Маріѣ Ильиницѣ, супругѣ Цари
 Алексѣ Михайловнѣ, въ 1668 году, любившей болѣе другихъ городовъ
 Салтанъ, въ честь своего рожденія и дѣтства. За смертью Государы-
 ны деревня и была обожжена. По закрытіи же Солигаличскаго дѣ-
 вичья вѣстѣ въ 1761 году, храмы его обращены въ городской
 соборъ, въ 1801 году, вѣстѣ въ 1761 году, храмы его обращены въ городской
 и обогрѣны въ 1801 году.
 Главная промышленность жителей заключается въ продажѣ дегтя и другихъ

торговли — въ продажѣ вѣстѣ, ссылаемой внизъ по р. Костромѣ; а вѣстная
 въ двухъ гостиницъ вѣстѣ 67. Питейныхъ домовъ здѣсь 2, штофовая ла-
 вка 1, 2 ремесловъ вѣстѣ 3 трактирныхъ заведеній. Число ремесленниковъ
 227. Ярмарокъ не бываетъ, и заводовъ бромѣ двухъ кирпичныхъ нѣтъ. Изъ
 общественныхъ учрежденій здѣсь находятся; уѣздное училище, въ кото-
 ромъ въ 1857 году было учителей 5 и учащихся 39; приходское —
 учителей 2, учащихся 12. приходское духовнаго вѣдомства — учителей 4,
 учащихся 30; городская больница съ 15 кроватями; деревянный тюрем-
 ный замокъ. Пожарная команда состоитъ изъ 10 человекъ рабочихъ,
 выбираемыхъ обществомъ; а городская полиція изъ городничаго, 2 квар-
 тальныхъ надзирателей, нѣсколькихъ полицейскихъ служителей, письмово-
 дителя и писца. Городской доходъ весьма незначителенъ и едва покрыва-
 ваетъ необходимые расходы города. Вотъ источники его: съ земли, отъ
 данной подъ кирпичные заводы, 16 р. 14 к., съ складку бочекъ съ дегтемъ 73 р. 85½ к.,
 съ торговыхъ лавокъ и подъ перевозовъ и переправъ 4 р., съ собираемаго на площади навоза 10 р., съ до-
 мельницъ 130 руб., съ кушеческихъ капиталовъ въсовъ и мѣръ 199 руб., съ
 крестьянъ 6 р., съ гостиницъ 115 руб., косвенныхъ налоговъ городскихъ обыва-
 нителнаго сбора 42 р. 23 к., добровольной раскладки налоговъ 80 р., отъ
 телей 758 р. 32 коп. всего 1,760 руб. 54½ коп. Они расходуются: на
 содержаніе мѣстъ и лицъ городского управления и городского магистрата
 634 руб., на канцелярію уѣзднаго стряпчаго 24 р. 64 к., на квартал-
 ныхъ надзирателей 100 р., на пожарные инструменты 30 р., городскихъ
 имуществъ, наемъ ихъ, отопленіе и освѣщеніе 168 р. 75 коп., каменной
 мостовой 60 р., на постройку тулуповъ и кедегъ для часовыхъ 20 р.,
 на наемъ помѣщенія для провіанта инвалидной команды 35 руб., на со-
 держаніе учебныхъ и благотворительныхъ заведеній 78 р. 75¼ к., го-
 родской больницы 100 руб., на остальные предметы 371 руб. 25 к.,

всего 1,622 руб. 39¹/₄ к. Слѣдовательно, безъ добровольной раскладки городскихъ обывателей, 758 р. 32 к., расходы города превышали бы доходы на 620 руб.

Говоря о Солигаличѣ, слѣдуетъ сказать хотя нѣсколько словъ о прежнихъ Солигаличскихъ варницахъ, о которыхъ въ первый разъ упоминается въ духовномъ завѣщаніи Іоанна Калиты, въ 1332 году; потомъ объ нихъ говорится въ духовномъ завѣщаніи Дмитрія Донскаго и сына его Юрія. Въ XVIII столѣтіи, соль вываривалась въ большомъ количествѣ и доставляла казнѣ довольно значительный доходъ; такъ напримѣръ съ 1751 по 1754 годъ, выварено было соли 232,913 пудовъ. Но уже въ концѣ прошлаго столѣтія, выварка соли значительно уменьшилась; можетъ быть по этой причинѣ или по другимъ правительствомъ начало отдавать Солигаличское усолье въ содержаніе частнымъ промышленникамъ. Съ тѣхъ поръ выварка стала по временамъ прекращаться и колодцы оставались иногда по нѣскольку лѣтъ безъ употребленія. Причиною этому, вѣроятно, были неудачи въ приискѣ лучшаго разсола. Такимъ образомъ усолье переходило изъ рукъ въ руки до 1821 года, когда, оно было отдано въ вѣчное и потомственное владѣніе купцамъ Кокоревымъ. Послѣ пожара, истребившаго въ 1808 году большую часть города, колодцы засыпаны и заводская земля застроена по новому плану. Для возобновленія производства, строенія эти въ 1823 году сломаны и колодцы разчищены. Но какъ разсолъ оказался очень слабымъ, то они снова были оставлены и впоследствии засыпаны совершенно. Для полученія болѣе крѣпкаго разсола, предположено было Кокоревыми просверлить артезианскій колодець, къ чему и приступлено въ 1832 году, въ 50 сажняхъ отъ берега р. Костромы; черезъ 9 лѣтъ достигли глубины 101 сажени. На глубинѣ 32—70 сажень, въ слоѣ краснаго песчаника найденъ минеральный источникъ, что и послужило къ открытію въ Солигаличѣ минеральныхъ водъ.

9) Макарьевъ на Унжѣ.

Макарьевъ лежитъ, въ 186¹/₄ верстахъ отъ губернскаго города на правомъ возвышенномъ берегу р. Унжи, раздѣленномъ тремя оврагами.

До 1439 года на томъ самомъ мѣстѣ, гдѣ теперь городъ Макарьевъ, была совершенная пустошь, покрытая непроходимымъ лѣсомъ, состоящимъ изъ дубовъ, сосенъ и лиственницъ.

Обитель, основанная преподобнымъ Макаріемъ, была первымъ человеческимъ жилищемъ въ этой странѣ. Вскорѣ послѣ основанія начали около нея селиться крестьяне, которые образовали цѣлыя селенія, извѣстныя

еще въ XVI столѣтїи подъ именемъ подмонастырской слободы и с. Коврова, въ которыхъ, по вѣдомости монастыря, въ 1783 году считалось 318 душъ. Изъ этой то слободы и с. Коврова, по уничтоженїи стараго города Уйки, лежащаго въ 20 верстахъ отъ Макарьева вверхъ по Унжѣ, въ 1778 году, были открыты городъ Макарьевъ на Унжѣ, получившїй свое названїе отъ Уикискаго Макарьева монастыря. Въ тоже время Макарьевъ былъ назначенъ провинціальнымъ городомъ Костромскаго намѣстничества 4-хъ уѣздовъ: Варшавскаго, Ветлужскаго, Кологривскаго и Макарьевскаго. Наконецъ въ 1797 году область уничтожена, а Макарьевъ назначенъ уѣзднымъ городомъ.

Городъ этотъ два раза, въ царствованїе Императрицы Екатерины II-й и Императора Александра I-го, былъ истребленъ пожарами и оба раза видѣвался одинъ только монастырь Преподобнаго Макарія.

Цѣль городамъ считается 259 дес. 1732 саж., кромѣ разныхъ угодїй, выходящихся изъ городской черты, которыя всё вмѣстѣ составляютъ 4160 дес. 1087 сажень.

Не считая войскъ, всѣхъ городскихъ обывателей въ 1857 году, было 1828 душъ мужскаго пола и 1888 женскаго, всего же 3716.

По состоянїю и званїю они раздѣлены такимъ образомъ:

	Мужчинъ.	Женщинъ.	Итого.
Помошественныхъ дворянъ	29	18	47
Личныхъ	70	57	127
Благо духовенства	27	33	60
Монашествующаго	34	—	34
Кушноръ	159	132	291
Мещанъ	1,383	1,546	2,929
Государственныхъ крестьянъ	4	10	14
Помѣщичьихъ дворовыхъ людей	17	21	38
Безсрочноотпускныхъ и въ отпуску	28	11	39
Отставныхъ нижнихъ чиновъ, солдатскихъ женъ и дочерей	35	55	90
Солдатскихъ дѣтей и кантонистовъ	37	—	37
Лицъ не принадлежащихъ къ выше показаннымъ сословіямъ	5	5	10
Итого	1,828	1,888	3,716

Слѣдовательно, классъ торговопромышленниковъ составляетъ болѣе $\frac{1}{2}$ всего городского населенія; чему мы не видимъ примѣра ни въ одномъ изъ здѣшнихъ уѣдныхъ городовъ.

Макарьевская инвалидная команда, въ томъ же году состояла изъ оберъ-офицера и 115 человекъ нижнихъ чиновъ, при которыхъ считалось 42 души женскаго пола; такъ что все населеніе Макарьева простиралось до 3,874 душъ обоого пола.

Всѣхъ зданій въ городѣ считается 549, изъ нихъ каменныхъ: казенныхъ 1 и частныхъ 8, деревянныхъ общественныхъ 4 дома и частныхъ 536 домовъ. Притомъ въ городѣ находится 66 каменныхъ и 68 деревянныхъ лавокъ.

Изъ числа частныхъ домовъ принадлежатъ: дворянамъ 5, чиновникамъ 20, священно и церковно-служителямъ 10, кунцамъ 36, крестьянамъ 2, солдатамъ служащимъ 8, солдатамъ отставнымъ 35, солдатамъ безерочнымъ 3, мѣщанамъ 425. Застрахованы только 2 дома.

Въ Макарьевѣ находятся 2 каменные церкви, 1 монастырь, 1 каменная и 3 деревянные часовни.

Изъ числа церквей одна приходская, а другая кладбищенская.

Торговля города вообще находится на довольно низкой степени развитія; предметъ мѣстной торговли составляютъ съѣстные припасы, а такъ же москотильные и бакалейные товары и частью скотъ. Для производства торговли въ городѣ находятся два гостинныхъ двора, одинъ каменный, а другой деревянный; въ каменномъ гостинномъ дворѣ 64 лавки, изъ которыхъ занято разными съѣстными припасами 21 и москотильнымъ товаромъ 2; остальные 41 лавки совсѣмъ не заняты; въ деревянномъ же гостинномъ дворѣ 53 лавки, которыя занимаютъ прїѣзжающими торговцами въ одни только ярмарки. Кромѣ того, въ городѣ находятся 3 питейныхъ дома, 1 водочный магазинъ и 2 трактирныхъ заведенія.

Кромѣ торговли, которую занимается самая незначительная часть мѣщанъ, большая часть изъ нихъ занимается весною и лѣтомъ бурлачествомъ и отчасти хлѣбопашествомъ, а зимою черною работою.

Ремесленная промышленность въ Макарьевѣ, такъ же какъ и торговля, весьма плохо развита. Число всѣхъ ремесленниковъ, исключая чернорабочихъ и судорабочихъ, простирается до 138 человекъ.

Въ городѣ находятся: 1 табачная фабрика, на которой выдѣлывается табаку нюхательнаго и курительнаго на сумму около 1,500 руб. сер.; 2 кожевенныхъ завода, выдѣлывающихъ разныхъ кожъ на 3,819 р. сер.,

1. свѣчной заводъ, производящій свѣчей на 3,000 р. сер. и мыльный заводъ, на которомъ выдѣлывается мыла на 4,375 р. сер. Всего же на всѣхъ заводахъ и фабрикахъ выдѣлывается разныхъ предметовъ на 12,694 р. 75 коп. серебромъ.

Ярмарокъ въ городѣ Макарьевѣ бываетъ три: 1-я Крещенская—съ 12 по 20 января; 2-я Благовѣщенская—съ 17 по 26 марта, и 3-я Ильинская, съ 14 по 21 юля.

	<i>Привезено.</i>	<i>Продано.</i>
На первую изъ нихъ на	54,000 руб. сер.	на 32,000 руб. сер.
» вторую » » »	30,000 » »	» 21,000 » »
» третью » » »	18,000 » »	» 8,700 » »

Главный предметъ привоза составляютъ разные шелковые, бумажные, сунонные и панскіе товары, галантерейныя вещи, а такъ же пушные и шапочныя товары, разныя мелочныя вещи, частью рыба и кожи. Кромѣ того, на первыя двѣ ярмарки приводятъ довольно много лошадей, преимущественно вятскихъ и обвенокскихъ.

Изъ числа общественныхъ и правительственныхъ учреждений въ городѣ находятся:

- 1) Приходское училище, въ которомъ въ 1857 году было учащихся 2 и учащихся 82.
- 2) Училище духовнаго вѣдомства—было учащихся 5 и учащихся 176.
- 3) Больница, учрежденная на 10 больныхъ.

Тюремнаго замка въ Макарьевѣ нѣтъ, а арестанты помѣщаются въ наемномъ домѣ.

При пожарныхъ инструментахъ особой команды не имѣется, кромѣ 3 человекъ, избираемыхъ городскимъ обществомъ изъ среды себя ежегодно.

Въ полицейскомъ отношеніи городъ составляетъ одинъ только кварталъ: Городская полиція состоитъ изъ городничаго, квартальнаго надзирателя, писмоводителя, писца и 8 человекъ полицейскихъ служителей, избираемыхъ изъ общества, подобно тому какъ и къ пожарнымъ инструментамъ.

Весь городской доходъ въ 1857 году состоялъ изъ 3,215 р. 69¼ к., вся эта сумма собиралась съ городскихъ и общественныхъ земель, отдаваемыхъ съ торговъ подъ хлѣбопашество, съ лавокъ, отдаваемыхъ въ аренду, съ городскихъ вѣсовъ, съ купеческихъ капиталовъ и съ разныхъ другихъ мелочныхъ статей. Вообще въ городской доходъ приходится съ каждой души городского населенія по 86¼ коп. серебромъ. Въ расходѣ въ томъ же году употреблено было 2,972 руб. 56¾ коп. на содержа-

не городских присутственных мѣстъ и на жалованье служащимъ въ оныхъ чиновникамъ, на содержаніе тюремнаго замка, приходскаго училища, на пособіе городской больницы и на прочіе предметы.

Вообще городской доходъ превышаетъ расходъ по городу на 243 руб. 13 коп. серебромъ.

10) Кологривъ.

Кологривъ находится въ 269½ верст. отъ г. Костромы, 607½ верстахъ отъ Москвы и 1,108½ верстахъ отъ С.-Петербурга.

Городъ этотъ расположенъ на лѣвомъ, возвышенномъ, но ровномъ берегу р. Унжи, при впаденіи въ нее р. Кичинки, которая раздѣляетъ городъ на двѣ части, имѣющія сообщеніе между собою посредствомъ деревяннаго моста.

На мѣстѣ Кологрива въ прежнее время было с. Кичино, которое во время открытія Костромскаго намѣстничества, переименовано въ уѣздный городъ Кологривъ, на мѣсто стараго города этого же имени, находившагося въ 40 верстахъ отъ новаго, вверхъ по р. Унжѣ, на томъ самомъ мѣстѣ, гдѣ нынѣ село Архангельское. Подъ городомъ внутри городской черты находится 107 дес. 66 саж.; кромѣ того, городу принадлежатъ, внѣ городской черты, разной земли 72 дес. 1,053 саж.

Всѣхъ городскихъ обывателей, не считая войскъ, въ 1857 году было до 1,358; изъ нихъ 653 мужескаго пола и 705 женскаго. По сословіямъ они распределены слѣдующимъ образомъ:

	Мужч.	Женщ.	Итого.
Потомственныхъ дворянъ	54	62	116
Личныхъ	48	70	118
Блага духовенства	32	53	85
Купцевъ	81	65	146
Мѣщанъ	289	350	639
Помѣщичьяхъ дворовыхъ людей .	61	48	109
Безсрочноотпускныхъ и въ отпуску	7	5	12
Отпускныхъ нижнихъ чиновъ, солдатскихъ женъ и дочерей . .	21	38	59
Лицъ не принадлежащихъ къ вышепоказаннымъ сословіямъ .	60	14	74
Итого . . .	653	705	1,358

Слѣдовательно, собственно классъ торговопромышленниковъ довольно незначителенъ, потому что составляетъ немного больше половины всего народонаселенія города.

Кологривская инвалидная команда состоитъ изъ оберъ-офицера и 101 рядовыхъ, при которыхъ находится 21 душа женскаго пола. Такъ что все народонаселеніе города состоитъ изъ 754 душъ мужскаго пола и 726 женскаго, а всего до 1,480 душъ обоого пола.

Въ Кологривѣ находятся 3 каменные церкви и 6 деревянныхъ часовень; изъ числа церквей 1 соборная—приходская, 1 безприходская и 1 кладбищенская.

Всѣхъ вообще домовъ считается 2 каменныхъ и 298 деревянныхъ; изъ нихъ казенныхъ—2 каменныхъ и 2 деревянныхъ, а остальные принадлежатъ частнымъ лицамъ; кромѣ того казнѣ принадлежатъ 3 деревянные магазина, а частнымъ лицамъ 17 такихъ же лавокъ.

Изъ числа частныхъ зданій принадлежатъ: дворянамъ 16, чиновникамъ служащимъ 5, чиновникамъ неслужащимъ 11, священно и церковно-служителямъ 10, купцамъ 20, мѣщанамъ 82, солдатамъ служащимъ 25, солдатамъ отставнымъ 27. Застрахованныхъ только 2 дома на 1,930 р. с.

Торговля города весьма незначительна и производится сельскими произведениями, привозимыми изъ ближайшихъ селеній, а также отчасти и другими товарами, привозимыми изъ Нижняго-Новгорода.

Всѣхъ лавокъ въ городѣ 17; изъ нихъ съ краснымъ товаромъ 3, бакалейныхъ и табачныхъ 11, и съ крестьянскимъ 3. Кромѣ того, въ Кологривѣ находятся: питейный домъ 1, штофная лавка 1, ренсковыхъ погребовъ 2 и 1 трактирное заведеніе.

Промышленность здѣшняго купечества и мѣщанъ заключается въ постройкѣ въ уѣздѣ, изъ казенныхъ и помѣщичьихъ лѣсовъ, разныхъ рѣчныхъ судовъ, а также и въ сплавѣ лѣса. Собственно же ремесленная промышленность такъ незначительна и находится на такой низкой степени развитія, что объ ней рѣшительно не стоитъ говорить. Всѣхъ ремесленниковъ считается 32.

Въ Кологривѣ бываетъ одна только ярмарка *Воздвиженская*, 14 сентября, и та весьма незначительна. Въ 1857 году на ней было привезено разныхъ товаровъ на сумму до 5,000 руб., а продано на 3,000 р. сер. Главный предметъ привоза составляютъ: простые сукна, ситцы, овчины, коровье масло и отчасти колоніальные товары.

Изъ числа правительственныхъ и общественныхъ учреждений въ городѣ находится: 1) уѣздное училище, въ которомъ въ 1857 году было учащихся 5 и учащихъ 32; 2) приходское училище — учащихся 1 и учащихъ 23; 3) училище для дѣвицъ—учащихъ 1 и учащихся 15; 4) городская больница, устроенная на 10 больныхъ; 5) деревянный тюремный замокъ и 6) арестантское помѣщеніе при полиціи на 10 человекъ.

Особенно устроенной пожарной команды нѣтъ. Въ полицейскомъ отношеніи городъ составляетъ одинъ кварталъ.

Городскую полицію составляютъ: городничій, письмоводитель, 1 писецъ и 5 десятскихъ отъ общества.

Городской доходъ такъ незначителенъ, что даже не въ состояніи покрыть обыкновенныхъ расходовъ; весь доходъ простирается до 395 руб., а расходъ до 397½ рублей серебромъ.

Слѣдовательно, по числу городскихъ обывателей приходится городского сбора по 29 коп. сер. съ души. Такой незначительный сборъ, при недостаткѣ доходовъ, показываетъ, какъ бѣдно здѣсь городское населеніе, особенно если примемъ во вниманіе безпрерывно случающіяся недоимки даже при столь незначительномъ сборѣ.

II) Ветлуга.

Ветлуга уѣздный городъ Костромской губерніи лежитъ на правомъ высокомъ берегу р. Ветлуги, при впаденіи въ нее съ правой стороны р. Красницы. Разстояніе Ветлуги отъ Костромы 331 верста, отъ Петербурга 1,153¾ в., отъ Москвы 655¼ в.

Изъ дѣлъ, хранящихся въ архивѣ Ветлужскихъ присутственныхъ мѣстъ видно, что въ началѣ XVII столѣтія на нынѣшнемъ мѣстѣ города Ветлуги была деревня Щулепниково, принадлежавшая къ Ветлужской волости. Въ 1636 году вся Ветлужская волость была пожалована царемъ Михаиломъ Теодоровичемъ женѣ Князя Мстиславскаго, Иривѣ Михайловнѣ. Въ XVIII вѣкѣ изъ деревни Щулепниковой, образовалось село Верхнее Воскресенье. Въ 1737 году, это село поступило въ родъ Наумовыхъ, а въ 1775 году отъ дѣйствительнаго тайнаго совѣтника Теодора Наумова, по наслѣдству перешло во владѣніе Княгини Анны Теодоровны Бѣлосельской, которая въ 1778 году продала это село, въ числѣ 82 душъ мужскаго пола, Генераль-Губернатору Ярославскаго и Костромскаго намѣстничества, дѣйствительному тайному совѣтнику Алексѣю Петровичу Мельгунову. Изъ мѣстнаго преданія извѣстно, что во время обозрѣнія Ветлужскаго края,

Ветлужскій уѣздъ и находное въ административномъ и торговомъ отношеніи село Ветлужа. Генералъ-Губернатору Мельгунову предложено селу Ветлужа, расположенное на красивомъ мѣстѣ, близъ Волги, выводить свои воды въ Волгу и лежащее въ удобномъ мѣстѣ. Это и было побужденіемъ для великаго князя Николая Павловича Высочайшаго повелѣнія на открытіе сего села. Ветлужа, по ходатайству Мельгунова, 5-го августа 1857 года Высочайшимъ Указомъ Императрицы Екатерины II объявлена городомъ Костромскаго намѣстничества, а селу Ветлужа присвоено званіе города.

Съ открытіемъ Ветлужскаго уѣзда, со времени открытія Ветлужскаго уѣзда, въ селу Ветлужа, потомки ихъ до сихъ поръ называются Ветлужскими. Въ теченіе 40 лѣтъ, число купцевъ и мѣщанъ, численность населенія Ветлужа, возрасло до 857 человекъ; слѣдовательно, въ теченіе 40 лѣтъ населеніе увеличилось въ 10 разъ. Такое быстрое увеличеніе народонаселенія въ Ветлужа вполне оправдываетъ званіе центральнаго города для сближенія жителей Ветлужскаго уѣзда съ сѣверо-восточной полосой губерніи, такъ же какъ и центромъ соединенія народонаселенія и торговой части губерніи.

Всего жителей города находится по плану земли 167 дворовъ, считая вахотныхъ и сѣнокосныхъ земель. Число жителей въ 1857 году считалось до 1,664 человекъ, изъ коихъ 1,206 мужскаго пола и 1,471 женскаго. По плану города населеніе раздѣляется, какъ показано въ нижеслѣдующемъ:

Мужч.	Женщ.	Итого.
27	23	50
28	33	61
41	48	89
15	8	23
61	69	130
781	883	1,664
7	4	11

Удѣльныхъ крестьянъ	1	—	1
Помѣщичьихъ дворовыхъ людей	46	55	101
» крестьянъ	1	1	2
Разночинцевъ	142	92	234
Безсрочноотпускныхъ	12	8	20
Отставныхъ нижнихъ чиновъ, ихъ женъ и дѣтей	37	247	284
Солдатскихъ дѣтей и кантонистовъ	57	—	57
Итого . . .	1,256	1,471	2,727

Слѣдовательно $\frac{2}{3}$ всего городского населенія составляетъ классъ торговопромышленниковъ.

Ветлужская инвалидная команда состоитъ изъ одного офицера и 112 нижнихъ чиновъ, при которыхъ считается 36 д. женскаго пола.

Такимъ образомъ все населеніе города Ветлуги можно считать 2875 жителей обоого пола.

Казенныхъ зданій въ Ветлугѣ находится: 1 каменный домъ, въ которомъ помѣщаются уѣздныя присутственныя мѣста; деревянный тюремный замокъ и три деревянныхъ винныхъ и соляныхъ магазина. Общественныхъ зданій считается: 3 деревянные дома, въ которыхъ помѣщаются: ратуша и городская больница на 15 человекъ и деревянный гостинный дворъ.

Въ городѣ находятся 2 каменные церкви, въ томъ числѣ одна приходская—Воскресенская, а другая кладбищенская и 8 часовень.

Всѣхъ частныхъ домовъ въ Ветлугѣ въ 1857 году было 410; изъ числа которыхъ 3 каменныхъ и 407 деревянныхъ. Кромѣ того частнымъ лицамъ принадлежало 32 лавки. Изъ частныхъ домовъ застрахованъ отъ огня одинъ только на сумму 600 руб. сер. По принадлежности частные дома раздѣляются, какъ показано въ слѣдующей таблицѣ:

Дворянамъ неслужащимъ	10
Военнымъ	6
Чиновникамъ	23
Священно и церковно-служителямъ	22
Кушцамъ	33
Мѣщанамъ	255
Крестьянамъ	6
Солдатамъ служащимъ	13
— отставнымъ	36
— безсрочнымъ	6

Въ Ветлугѣ находится гостинница, питейный домъ, ведерная и штофная лавка.

Хлѣбопашествомъ и сѣнокосомъ Ветлужскіе мѣщане почти совершенно не занимаются, а обращаютъ свое вниманіе преимущественно на огородничество, но и оно по свойству самаго климата находится на довольно низкой степени.

Ярмарокъ въ Ветлугѣ ежегодно бываетъ двѣ: *Благовѣщенская* съ 25 по 28 марта, а *Рождественская* съ 15 декабря по 1-е января. Торговый оборотъ ярмарокъ въ 1857 году простирался: Благовѣщенской до 8,500, а Рождественской до 2000 руб. На ярмарки привозятся кожи, овчины, сало, масло, медъ, мыло, невидѣнные звѣриныя шкурки, мочала, рогожи, кули, конская сбруя, сани, дровни, телеги, колеса, косы, серпы, топоры, гвозди, чугуныя горшки, котлы, вареги, чулки. Кромѣ того на обѣ ярмарки пріѣзжаютъ разносчики съ краснымъ товаромъ, сукнами, матеріями, ситцами, шелковыми и бумажными платками; бываютъ также мѣлочные торговцы съ духами, помадою, чашками, пуговицами, книгами и картинами.

Изъ числа общественныхъ и правительственныхъ учрежденій въ Ветлугѣ находятся:

- 1) Приходское училище, въ которомъ въ 1857 году было учащихся 34 мальчика и 2 учителя.
- 2) Больница, устроенная на 15 человекъ.
- 3) Деревянный тюремный замокъ.

Для поданія помощи при пожарахъ устроена въ Ветлугѣ пожарная команда, состоящая изъ 3 рабочихъ, 3 упряжныхъ лошадей, 5 рукавовъ, 7 лѣтнихъ и 7 зимнихъ дрогъ, 3 бочекъ, 3 чановъ, 2 ушатовъ, 2 ведеръ, 2 лѣстницъ, 8 багровъ и 3 топоровъ. Въ полицейскомъ отношеніи городъ составляетъ одинъ кварталъ. Городская полиція состоитъ изъ городничаго, 2 квартальныхъ надзирателей, 8 десятскихъ и 3 вышепозначенныхъ рабочихъ при пожарной командѣ, (какъ десятскіе такъ и рабочіе избираются ежегодно изъ мѣщанскаго общества по выбору и они находятся на своемъ собственномъ содержаніи).

Кромѣ того для завѣдыванія письменными дѣлами и производства переписки, при полиціи находится письмоводитель и писецъ.

Въ городской доходъ въ 1857 году поступило—1700 р. $7\frac{1}{4}$ к. сер. такъ что по числу постоянныхъ жителей въ Ветлугѣ въ доходъ города приходится по $62\frac{1}{3}$ коп. сер. на каждую душу обомъхъ годовъ.

Расходъ же составлялъ 1282 р. 15³/₄ к. Слѣдовательно въ остаткѣ къ 1858 году оказалось 418 р. 59 к. Отсюда видно, что хотя доходъ Ветлуги очень незначительный, но за то и расходъ весьма малъ; такъ что доходъ достаточенъ не только для покрытія его расходовъ, но и для составленія запаснаго капитала.

12. Варнавинъ.

Варнавинъ, уѣздный городъ Костромской губерніи, лежитъ на правомъ берегу р. Ветлуги, возвышающимся надъ горизонтомъ воды до 35 саж.

Варнавинъ находится въ 385 верстахъ отъ Костромы, въ 709 верст. отъ Москвы и въ 1209 верст. отъ Петербурга.

Этотъ городъ получилъ свое названіе отъ Преподобнаго Варнавы. Мѣстомъ родины и подвиговъ преподобнаго былъ городъ Великій Устюгъ, гдѣ онъ находился священникомъ при одной изъ городскихъ церквей. Частые набѣги Черемисъ на родной городъ заставили Варнаву въ 1464 году искать болѣе безопаснаго мѣста въ непроходимыхъ лѣсахъ Ветлужскихъ. Красная гора, находящаяся въ 100 верстахъ отъ селеній, сдѣлалась мѣстомъ святыхъ подвиговъ Устюжскаго пришельца. 11-го іюня 1492 года св. Варнава окончилъ свои земные подвиги, проведя 28 лѣтъ на томъ самомъ мѣстѣ, гдѣ теперь находится городъ Варнавинъ. По смерти преподобнаго, нѣкоторые изъ его учениковъ поселились подлѣ его хижины и такимъ образомъ положили основаніе Варнавинской пустыни, существовавшей до закрытія ея въ 1764 году. Варнавинская пустынь привлекла первыхъ поселенцевъ изъ крестьянъ, которые образовали цѣлую слободу. Эта то слобода, послѣ закрытія пустыни, удержала названіе прежней обители и была зачислена въ число экономическихъ селеній, которое въ 1778 году, во время открытія Костромскаго намѣстничества, было переименовано въ уѣздный городъ Варнавинъ.

Подъ городомъ внутри городской черты находится по плану 67 д. 1750 саж. земли, кромѣ этого городу принадлежитъ такъ называемой выгонной земли и отдѣльныхъ дачъ 2576 д. 478 сажень.

Не считая войскъ, городскихъ обывателей въ 1857 году было 786 душъ, въ томъ числѣ 397 д. мужскаго пола и 389 женскаго; слѣдующая таблица показываетъ раздѣленіе жителей по состояніямъ и званіямъ.

	Мужч.	Женщ.	Итого.
Потомственныхъ дворянъ	21	19	40
Личныхъ »	37	41	78
Благаго духовенства	12	15	27
Почетныхъ гражданъ, потомственныхъ и лич- ныхъ	22	16	38
Купцевъ	20	20	40
Мѣщанъ	182	201	383
Государственныхъ крестьянъ	—	—	—
Удѣльныхъ »	—	—	—
Помѣщичьихъ »	3	5	8
» дворовыхъ людей	26	31	57
Безрочно отпускиныхъ	5	—	5
Отставныхъ нижнихъ чиновъ, солдатскихъ женъ и дѣтей	26	30	56
Солдатскихъ дѣтей	26	—	26
Разночинцевъ	17	11	28
Итого. . .	397	389	786

Отсюда видно, что классъ промышленниковъ, составляя немного больше половины всего числа городскихъ обывателей, довольно незначителенъ. Варнавинская инвалидная команда состоитъ изъ оберъ-офицера и 152 нижнихъ чиновъ, при которыхъ находятся 50 душъ женскаго пола. Такъ что все постоянное населеніе Варнавина доходитъ до 989 душъ.

Изъ числа казенныхъ зданій въ Варнавинѣ находится одинъ только каменный домъ, въ которомъ помѣщаются присутственныя мѣста. Общественныхъ зданій, кромѣ 2 деревянныхъ гостинныхъ дворовъ съ 30 въ нихъ лавками, въ городѣ нѣтъ, такъ что ратуша помѣщается въ наемномъ домѣ.

Въ Варнавинѣ находится 1 каменная приходская церковь, 2 деревянные безприходскія, изъ которыхъ одна кладбищенская, и 1 деревянная часовня.

Всѣхъ домовъ въ городѣ 178, изъ нихъ: 1 казенный каменный, 1 церковный и 176 частныхъ деревянныхъ домовъ; кромѣ того, частнымъ лицамъ принадлежатъ 3 отдѣльныя лавки и городскому обществу 30 лавокъ.

Изъ частныхъ зданій принадлежатъ: дворянамъ служащимъ 2, военнымъ и чиновникамъ служащимъ 12, военнымъ и чиновникамъ отставнымъ 1,

духовнымъ 7, купцамъ 2, мѣщанамъ 61, крестьянамъ 3, солдатамъ отставнымъ 6, солдатамъ служащимъ 22.

Торговля города весьма незначительна; главный предметъ ея составляютъ лѣсные издѣлія и хлѣбъ, привозимый въ довольно значительномъ количествѣ изъ Вятской губерніи. Мѣстная торговля производится изъ лавокъ, въ которыхъ продаются разные съѣстные и другіе припасы. Всѣхъ лавокъ въ городѣ 33. Кромѣ того въ Варнавинѣ находятся 1 ренсковый погребъ, 1 питейный домъ, 1 ведерная, 1 питейный магазинъ и 2 постоялыхъ двора.

Промышленность жителей, по отдаленности отъ средоточія торговли, стоитъ на низкой степени, тѣмъ болѣе, что недостатокъ предприимчивости составляетъ характеристическую черту здѣшнихъ обывателей, а въ особенности мѣщанъ, которые почти всѣ занимаются хлѣбопашествомъ, да и то для собственнаго продовольствія, и только самая малая часть изъ нихъ занимается постройкою судовъ и заготовленіемъ другихъ лѣсныхъ издѣлій, которыя они отправляютъ въ приволжскія пристани.

Число всѣхъ ремесленниковъ вмѣстѣ съ чернорабочими въ Варнавинѣ считается 93, слѣдовательно ремесленная промышленность въ Варнавинѣ весьма ограничена, да и самыя заработки такъ недостаточны, что ремесленники однимъ своимъ ремесломъ, безъ другихъ побочныхъ занятій, не въ состояніи даже прокармливать свои семейства и уплачивать всѣ казенныя повинности.

Въ городѣ ежегодно бываетъ четыре ярмарки: *первая* съ 6 по 21 число января, но такъ какъ эта ярмарка утверждена только въ 1852 году, то торговцевъ на ней до сихъ поръ еще не бываетъ. *Вторая—Троицкая*, продолжающаяся одинъ день, на которую въ 1857 году привезено было разныхъ товаровъ на 3,100 р. сер., а продано на 1,200 р. сер. *Третья*—въ день Преподобнаго Варнавы, 11 іюня, на нея привезено было товаровъ на 15,983 р., а продано на 3,880 р. сер. *Четвертая—Михайловская*, 8 ноября, на эту ярмарку привезено товаровъ на 1,579 р., а продано на 600 р. сер. Главный предметъ привоза на всѣ ярмарки составляютъ разные шелковыя, бумажныя, шерстяныя, льняныя и кожаныя издѣлія; такъ-же привозится желѣзо разныхъ сортовъ, поезда деревянная и проч.

Въ Варнавинѣ изъ числа правительственныхъ и общественныхъ учрежденій находится одно только приходское училище, въ которомъ въ 1857 году было учащихъ 2 и учащихся 20. Тюремнаго замка нѣтъ, а аре-

станты помѣщаются въ наемномъ частномъ домѣ; равно иѣтъ и городской больницы.

Для подавія помощи при пожарахъ въ городѣ находятся 3 заливныя трубы, 3 бочки и 3 щита.

Городская полиція состоитъ изъ городничаго, 1 квартальнаго надзира-теля и 10 десятскихъ; кромѣ того, при городничемъ находится канцеля-рія, состоящая изъ письмоводителя и 1 писца.

Весь городской доходъ простирается до 581 р. 61 к. сер. Слѣдова-тельно по числу городскихъ обывателей, приходится въ городской сборъ по 74 к. сер. съ души обоихъ половъ.

Расходъ же по городу простирается до 577 р. 33¼ к. сер. Слѣдо-вательно обыкновенныхъ доходовъ не достаетъ даже на покрытіе необхо-димыхъ расходовъ, а потому нечего и думать о составленіи запаснаго городского капитала и объ улучшеніи города на счетъ городскихъ суммъ.

Плесъ.

Заштатный городъ Нерехтскаго уѣзда расположенъ на правомъ, кру-томъ берегу р. Волги, въ 53¾ верс. отъ Костромы по торговому тракту на с. Красное.

Плесъ основанъ былъ въ 1409 году Великимъ Княземъ Василиемъ Дмитриевичемъ, который удалился въ Кострому скрываясь отъ нашествія Едигея, а чтобы успѣшнѣе остановить Татаръ и успѣть набрать войска, построилъ въ томъ мѣстѣ крѣпостцу, сдѣлавшуюся впоследствии городомъ.

Въ 1540 году Татары, идя по направленію къ Костромѣ, приблизи-лись къ Плесу; но были совершенно разбиты и обращены въ бѣгство.

До 1778 года Плесъ числился пригородомъ Костромскаго уѣзда; въ этомъ же году сдѣланъ уѣзднымъ городомъ. Но въ 1798 году Плесскій уѣздъ по правую сторону Волги съ самымъ городомъ Плесомъ присоеди-ненъ къ Нерехтскому, а по лѣвую сторону къ уѣздамъ Костромскому и Ки-нешемскому.

Въ настоящее время собетвенно подъ городомъ считается земли 187 дес. 135 саж. и внѣ городской черты ему принадлежать земли разныхъ угодій 130 дес. 1,225 саж.

Домовъ 295, изъ нихъ каменныхъ казенныхъ 2 и частныхъ 32; деревянныхъ казенныхъ 3 и частныхъ 258. Кромѣ того въ городѣ находятся: 4 казен-

ныхъ деревянныхъ магазиновъ и 1 такая же лавка, 2 церковныхъ, 28 общественныхъ и 25 частныхъ лавокъ, 7 каменныхъ и 1 деревянная церковь. 3 дерев. часовни и приходское училище.

Всѣхъ жителей въ Плесѣ находится 2,793; въ томъ числѣ 1,140 душъ мужескаго пола и 1,653 женскаго. По состояніямъ жители раздѣляются:

	Мужч.	Женщ.
Дворы личныя	4	8
Блага духовенства	26	48
Купецъ.	192	203
Мѣщанъ	858	1,374
Безсрочно-отпускныхъ.	15	—
Отставныхъ солдатъ, ихъ женъ и дѣтей . .	45	20
Итого	1,140	1,653

Главная торговля купечества состоитъ въ хлѣбѣ, который они закупаютъ въ низовыхъ пристаняхъ и доставляютъ большею частью въ Рыбинскъ и отчасти въ Плесѣ. Бѣднѣйшіе же жители занимаются скопомъ пряжи и судовою работою.

Въ городѣ учреждены 2 ярмарки.

1) *Казанская*, 8 июня, на которую въ 1857 году было привезено на 28,500 р., а продано на 19,000

2) *Покровская*, 1-го октября, привезено на 18,000, а продано 10,200 руб. сер. Главный предметъ привоза составляютъ красные товары, посуда, хлѣбъ, холстъ и разныя крестьянскія издѣлія, а также приводятся и лошади.

Лухъ.

Заштатный городъ Лухъ, Юрьевецкаго уѣзда, находится при р. Лухѣ почти въ серединѣ уѣзда.

Кѣмъ и когда построенъ Лухъ въ точности опредѣлить невозможно; достоверно только, что Лухъ, во время Великаго Князя Іоанна III, былъ уже городомъ и пожалованъ имъ въ 1482 году, выѣхавшему изъ Литвы, Князю Теодору Іоанновичу Бѣльскому, внуку Ольгерда, который въ 1493 году былъ сюда сосланъ по подозрѣнію въ заговорѣ на жизнь Великаго Князя. Знаменитый Бояринъ Матвѣевъ во время изгнанія своего также жилъ нѣкоторое время въ Лухѣ, и по просьбѣ его, Св. Дмитрій

бывшій въ послѣдствіи Митрополитомъ Ростовскимъ, пріѣзжалъ въ Лухъ погребать родственника его Стрѣшникова.

Изъ историческихъ памятниковъ остались въ Лухѣ: каменные остатки подваловъ на мѣстѣ бывшего двора Бѣльскаго, каменный небольшой домъ, принадлежавшій, какъ говорятъ, Матвѣеву, валъ, въ видѣ полигона, построенный для обезпеченія отъ нападенія Литовскихъ и Польскихъ наѣздниковъ, и часовня, на мѣстѣ бывшего убогаго дома, какъ памятникъ моровой язвы.

Впослѣдствіи Лухъ былъ постояннымъ станомъ воеводскихъ канцелярій и принадлежалъ съ своимъ уѣздомъ къ Суздальской провинціи, а въ 1787 году причисленъ къ Костромскому Намѣстничеству и съ уѣздомъ своимъ вошелъ въ составъ Юрвецкаго.

Городу принадлежитъ земли внутри городской черты 169 д. 1,490 с. и внѣ ея 888 дес. и 986 сажень.

Нынѣ въ городѣ Лухѣ находятся 2 каменные церкви, 1 такая же часовня и 1 мужской монастырь; 3 казенныхъ и 8 частныхъ каменныхъ домовъ, 3 казенныхъ и 448 частныхъ деревянныхъ домовъ и 80 деревянныхъ лавокъ, приходское училище и 1,533 души жителей обоого пола, изъ числа которыхъ 857 д. мужескаго пола и 676 женскаго. По состояніямъ жители распределяются.

	Мужч.	Женщ.
Дворянъ потомственныхъ	6	5
» личныхъ	6	3
Духовенства	32	44
Купцевъ	129	132
Мѣщанъ.	613	468
Военнаго званія и прочихъ лицъ	71	24
Итого.	857	676

Жители, кромѣ торговли хлѣбомъ, покупаемомъ въ количествѣ соразмѣрномъ мѣстному потребленію, и разной мелочной торговли, занимаются съ успѣхомъ огородничествомъ, особенно разведеніемъ лука, который большими партиями отправляется оттуда для продажи въ разныя мѣста.

Для поддержанія мѣстной торговли, въ Лухѣ учреждена ярмарка, известная подъ названіемъ Казанской, бывающая 8 іюля. На эту ярмарку въ

1857 году было привезено: на сумму 4,000 р. с. а продано на 3,500 р. с.

Пучежъ.

Посадъ Пучежъ Юрьевецкаго уѣзда лежитъ на правомъ берегу р. Волги въ 44 в. отъ г. Юрьевца на большомъ Нижегородскомъ трактѣ; прежде онъ назывался слободою Пучица и состоялъ въ вѣдомствѣ дворцовой конторы.

Собственно подъ городомъ считается 163 д. 1867 саж. и виѣ городской черты принадлежитъ поседу 1,957 дес. 84 с.

Въ городѣ находятся 6 каменныхъ церквей, изъ которыхъ одна выстроена купцемъ Иконниковымъ по образцу Нижегородскаго Преображенскаго Собора; 3 казенныхъ и 5 частныхъ каменныхъ домовъ изъ которыхъ есть весьма хорошіе купеческіе дома, 18 казенныхъ, 235 частныхъ деревянныхъ домовъ и 2 лавки; хорошая пристань съ большими хлѣбными амбарами, приходское училище и 1,151 жителей, изъ нихъ 528 душъ мужскаго пола и 623 женскаго.

Изъ числа жителей:		Мужч.	Женщ.
Дворянъ потомственныхъ		1	—
» личныхъ		6	10
Духовенства		10	16
Почетныхъ гражданъ		4	3
Купцевъ		68	72
Мѣщанъ		428	522
Прочихъ лицъ		11	—
Итого . . .		528	623

По значительной торговлѣ особенно хлѣбомъ, Пучежъ занимаетъ первое мѣсто въ своемъ уѣздѣ. Въ этомъ посадѣ бывають 2 ярмарки.

1) *Казанская*, 8 іюля, на которую было привезено въ 1857 году, на судахъ, для распродажи, разнаго яроваго хлѣба на 14,110 р. сер; а продано на 10,738 р. сер.

2) *Тихоновская*, 16 іюня, на которую было пригнано на плотахъ и судахъ по Волгѣ, изъ рѣкъ Унжи и Немды, строеваго лѣса и лѣсныхъ издѣлій на 18,582 р., а продано на 15,639 руб. серебромъ.

Парфентьевъ.

Посадъ Парфентьевъ, Кологривскаго уѣзда, находится въ 70½ верстахъ отъ уѣзднаго города, на лѣвомъ берегу р. Неи, протекающей отъ посада въ 160 саженьяхъ, Парфентьевъ прежде былъ городомъ Галичской провинціи, Архангелогородской губерніи.

Народное преданіе утверждаетъ, что въ древнія времена городъ былъ защищенъ деревянною стѣною съ башнями, внутри которой показываютъ мѣсто, гдѣ былъ домъ Парфентьевскаго воеводы, воеводская канцелярія и острогъ.

Въ настоящее время въ посадѣ считается 115 деревянныхъ частныхъ домовъ, 2 казенные магазина, 21 частныхъ лавокъ, 2 каменные и 1 деревянная церковь, 7 деревянныхъ часовень, приходское училище и 854 д. жителей, въ томъ числѣ 394 д. муж. пола и 460 женскаго. Между жителями считается:

	Мужч.	Женщ.
Дворянъ потомственныхъ	—	1
» личныхъ	5	8
Духовенства	17	14
Купцевъ	78	71
Мѣщанъ	271	352
Прочихъ лицъ	23	14
Итого	394	460

Какъ промышленность такъ и торговля жителей весьма незначительна; главный предметъ послѣдней составляютъ разные съѣстные припасы и преимущественно хлѣбъ.

Судиславль.

Заштатный городъ Судиславль, Костромскаго уѣзда, находится въ 50 вер. отъ города Костромы, на большомъ Вятскомъ трактѣ.

Городъ окруженъ высотами и лежитъ отчасти на значительной покатоности, большею же частью на низменной мѣстности, составляющей центръ города.

Онъ считается городомъ съ 1572 года. Съ начала управлялся воево-

дамя, впоследствии былъ уѣзднымъ городомъ, наконецъ уѣздное управление въ 1778 году переведено въ городъ Буй, затѣмъ Судиславль, оставаясь заштатнымъ городомъ, находился въ управленіи городской ратуши; но въ слѣдствіе распространившихся въ немъ и въ окрестныхъ мѣстахъ расколыническихкихъ сектъ, въ 1828 году устроено полицейское управление, состоящее нынѣ изъ городничаго, квартальнаго надзирателя, письмоводителя, писца, унтеръ-офицера и 4 рядовыхъ.

Въ городѣ находятся 2 каменные церкви, 1 каменная и 1 деревянная часовня, 18 домовъ каменныхъ (изъ нихъ 1 общественный и 17 частныхъ), 177 домовъ деревянныхъ (въ томъ числѣ 2 казенныхъ, 8 церковныхъ, 5 общественныхъ и 162 частныхъ), 1 каменный казенный магазинъ, 49 деревянныхъ лавокъ (въ числѣ которыхъ 41 общественныхъ и 8 частныхъ), приходское училище, 3 кожевенные завода (на которыхъ выдѣлано разныхъ кожъ въ 1857 году, на 57,087 р. 50 коп. сер., а въ 1858 году на 79.690 р. сер.), красильное заведеніе и 1,573 жителей, въ томъ числѣ 529 мужскаго и 1,044 женскаго пола.

Жители по состояніямъ раздѣляются на

	Мужч.	Женщ.
Дворянъ личныхъ	8	14
Духовенство	10	22
Почетныхъ гражданъ	1	1
Купцевъ	126	101
Мѣщанъ	275	875
Сельскихъ сословій	73	12
Прочихъ лицъ	36	19
Итого	529	1,044

Главный предметъ промышленности жителей состоятъ, кромѣ производствъ кожевенныхъ товаровъ, въ торговлѣ холстомъ, пряжею, сухими грибами и коровьимъ масломъ; всѣ эти продукты скупаются у обывателей въ самомъ городѣ и въ окрестностяхъ и доставляются большими партиями въ столицы; общій оборотъ здѣшняго купечества простирается до 160. т. р. сер. въ годъ. Въ Судиславль бываетъ ярмарка *Иваловская* 24 июня главный предметъ торговли заключается въ сельскихъ произведеніяхъ, привозимыхъ изъ окрестныхъ селеній; въ 1857 году на ярмарку было привезено товару на 850 р., а продано на 620 р. серебромъ.

Унжа.

Заштатный городъ Унжа расположенъ на возвышенномъ берегу рѣки того же имени, въ 20 верст. выше Макарьева, на границѣ Макарьевского и Кологривскаго уѣздовъ.

Унжа была уже городомъ въ первой половинѣ XV вѣка; съ 1708 года по 1778 годъ она была городомъ Галичской провинціи, Архангелогородской губерніи, заключаая въ своихъ предѣлахъ огромное пространство нынѣшнихъ уѣздовъ: Кологривскаго, Ветлужскаго, Варнавинскаго и восточной части Макарьевскаго. Съ открытіемъ Костромскаго намѣстничества въ 1778 году, Унжа причислена къ числу заштатныхъ городовъ и вошла въ составъ Макарьевскаго уѣзда.

Кромѣ землянаго вала, внутри котораго жители укрывались во время нашествія Казанскихъ Татаръ, этотъ городъ не имѣетъ другихъ историческихъ памятниковъ.

Въ настоящее время Унжа ни въ торговлѣ ни въ промышленномъ отношеніи не представляетъ ничего замѣчательнаго. Въ городѣ находятся 2 каменные церкви, 1 каменная и 3 деревянные часовни, 221 частныхъ деревянныхъ домовъ, 5 такихъ же лавокъ и 1446 жителей, изъ которыхъ 637 д. муж. пола и 809 женскаго. Между жителями считается:

	Мужч.	Женщ.
Дворянъ личныхъ	2	3
Духовенства	15	17
Купцевъ	75	74
Мѣщанъ	516	684
Прочихъ лицъ	29	31
Итого . . .	637	809

Кадый.

Заштатный городъ Кадый, Макарьевскаго уѣзда, расположенъ по обоимъ берегамъ р. Вотгати, при впаденіи въ нее р. Кадыевки.

Кадый обязанъ своимъ существованіемъ солянымъ источникамъ, гдѣ вывариваніе соли производилось съ давнихъ временъ, въ нарочно устроенныхъ колодезяхъ, которые въ настоящее время закрыты и остаются безъ употребленія.

Во время пожара бывшего 31 июля 1839 года, сгорѣли со всѣмъ имуществомъ, какъ зданія города, такъ и храмъ, причеиъ погибли и всѣ письменные памятники. Изъ всѣхъ письменныхъ памятниковъ прежняго времени сохранилась во время пожара межевая книга 1773 года и указъ Костромскаго Губенрскаго Правленія отъ 18 Октября 1807 года. Изъ этихъ двухъ памятниковъ видно, что Кадый получиль свое начало въ 1673 году и назывался приходомъ Костромскаго уѣзда; земли принадлежашя Кадью были пожалованы царскою грамотою въ 1673 году; жители Кадыйскіе до 1760 года жили на земляхъ имъ дарованныхъ въ разныхъ мѣстахъ починками, для удобнаго веденія хлѣбопашества; съ 1760 года, на основаніи указовъ Правительствующаго Сената и Государственный Камеръ—Коллегіи, открыта въ городѣ Воеводская канцелярія и Кадыйскіе жители съ этого времени поселены въ чертѣ самаго города. Въ послѣдствіи времени, съ 1778—1797 годъ, Кадый былъ уѣзднымъ городомъ Костромскаго намѣстничества, а съ послѣдняго года считается заштатнымъ городомъ.

Внутри города видны остатки землянаго вала.

Въ Кадый находятся 1 каменная и 1 деревянная церковь, 3 деревянные часовни, 110 дерев. домовъ (изъ нихъ 2 казенныхъ, 1 общественный и 107 частныхъ), 2 общественные дерев. магазина, 2 такія же лавки и 944 жителей, въ томъ числѣ 429 д. муж. пола и 515 женскаго. Изъ общаго числа жителей считается:

	Мужч.	Женщ.
Дворянъ личныхъ	3	5
Духовенства	10	12
Мѣщанъ	395	473
Прочихъ лицъ	21	25
Итого	429	515

Кадый, будучи выстроенъ среди обширныхъ лѣсовъ, на не судоходной рѣкѣ, не представляетъ никакихъ выгодъ для торговли и промышленности, а потому жители преимущественно занимаются земледѣіемъ и торговлею ягодами и грибами, причеиъ сушеная малина сбывается Кадыевцами Писцовскимъ, Луховскимъ и Юрьеиъцкимъ Прасоламъ.

Зимою у Кадыевцевъ бываетъ особаго рода промыселъ: они покупаютъ у окрестныхъ помѣщиковъ лѣсъ и потомъ перепродаютъ его купцамъ, пріѣзжающимъ въ Кадый для закупки этого матеріала.

Огородничествомъ Кадыевцы занимаются довольно мало, а луку, необходимаго предмета для низшихъ сословій, вовсе не разводятъ.

Большія Соли.

Посадъ Большія Соли, въ старину Великая Соль, расположенъ на нагорной сторонѣ въ 2 верстахъ отъ р. Волги, на половинѣ дороги между Костромою и Ярославлемъ.

Въ началѣ XIII вѣка посадъ этотъ, вмѣстѣ съ Костромою, принадлежалъ Великому Князю Георгію, у котораго Константинъ Всеволодовичъ Соль Великую отнялъ. Въ 1584 году Царь Іоаннъ Васильевичъ пожаловалъ Великую Соль и Малую Соль Семену Строгонову, за содѣйствіе его при завоеваніи Сибири; но въ родѣ Строгонова они находились не долго; въ томъ же столѣтіи Большія Соли считаются опять въ непосредственной власти Государя Россіи.

Когда Петръ Великій завелъ корабельную верфь, на Переяславскомъ озерѣ, въ селѣ Весковѣ, принадлежащемъ Переяславскому Горитскому монастырю, тогда грамотою отъ 4 августа 1693 года с. Весково было приписано къ дворцовымъ селамъ, а въ замѣнъ его монастырь получилъ Большія Соли. За этою обителью Соли и находились до 1764 года, послѣ чего они поступили въ вѣдомство коллегіи экономіи, но въ 1778 году, при учрежденіи Костромскаго намѣстничества, Большія Соли сдѣланы посадомъ.

Съ незапамятныхъ временъ въ этомъ посадѣ находились соляныя варницы; въ исходѣ XVI вѣка здѣсь было 19 варницъ, въ царствованіе Алексѣя Михайловича 4; послѣдняя изъ этихъ варницъ Михаила Шорина закрыта по случаю его кончины въ 1699 году.

Въ Большихъ Соляхъ находятся 6 каменныхъ церквей, 1 каменная и 9 деревянныхъ часовень, 2 частныхъ каменныхъ дома, 276 деревянныхъ (въ числѣ ихъ два казенныхъ, 1 общественный и 273 частныхъ), 45 общественныхъ деревянныхъ лавокъ и 1691 житель; въ томъ числѣ:

	Мужч.	Женщ.
Духовенства.	30	36
Купцевъ.	9	12
Мѣщанъ	660	793
Лицъ военнаго званія.	116	35
Итого.	815	876

Главный предмет торговли жителей составляет хлѣбъ и полотно.

Въ Большихъ Соляхъ находится до 200 челоѵ кровельщиковъ, которые работаютъ въ столицахъ и въ другихъ городахъ, покрывая желѣзомъ, толемъ и черепицею дома и церкви, въ годъ они получаютъ вознагражденія за труды отъ 60 до 100 р. с. Кромѣ кровельщиковъ въ посадѣ находятся еще иконописцы, но число ихъ незначительно.

Солдога въ 11 верстахъ отъ Кинешмы, по направленію къ Плесу, на луговой сторонѣ Волги, при впаденіи въ нее р. Кистюги. Въ старину Солдога была значительнымъ мѣстомъ. Въ 1440 году близъ Солдоги было сраженіе съ Казанскими Татарами; противъ Солдоги на нагорной сторонѣ весною 1609 года произошла стычка русскихъ съ Лисовскимъ, шедшимъ отъ Юрьевца къ Костромѣ. О Солдогѣ до настоящаго времени сохраняется въ устахъ народа пословица «Кинешма да Решма кутить да мутить, а Солдога горюха убытки платить»; но къ какому именно историческому событію относится эта пословица неизвѣстно. Нынѣ Солдога именно горюха, все населеніе ея составляютъ одни священно и церковнослужители; земля же принадлежитъ Кинешмѣ, куда въ число городскихъ доходовъ вносятся и пошлины съ базаровъ Солдоги. Въ Солдогѣ находится нѣсколько гробницъ изъ бѣлаго камня съ надписями; разобрать эти надписи невозможно, но говорятъ, что эти памятники поставлены надъ знаменитыми ратоборцами.

Село *Коробово*, Костромскаго уѣзда, находится на луговой сторонѣ Волги, недалеко отъ Плеса, въ 40 верстахъ отъ Костромы. Здѣсь поселены потомки Сусанина, пожертвовавшаго своею жизнью для спасенія Царя Михаила Феодоровича. Причина поселенія Сусанинцевъ въ Коробовѣ объяснена въ статьѣ о бѣлопашцахъ.

По Высочайшей волѣ Императора Николая I въ 1855 году построена въ Коробовѣ церковь во имя св. Іоанна Предтечи, имя котораго носилъ и Сусанинъ. Ризы, стихарь, одежды на престолъ, жертвенникъ и аналой спиты изъ матеріи, бывшей въ употребленіи въ С.-Петербургскомъ Петропавловскомъ Соборѣ, при погребеніи въ Бозѣ почившаго Императора Николая I, церковь въ Коробовѣ деревянная, на каменномъ фундаментѣ, во вкусѣ старинныхъ русскихъ храмовъ, прекрасной архитектуры. Погостъ церковный обнесенъ деревянной решетчатой оградой. Противъ церкви построенъ прекрасный священническій домъ съ двумя небольшими флигелями: одинъ для діакона, а другой для причетниковъ.

С. *Парское*, Князя Трубецкаго, близъ границъ Шуйскаго уѣзда, въ 105 верстахъ отъ уѣзнаго города Юрьевца, имѣющее 132 двора съ 380

душами мужескаго пола; село это выстроено очень красиво; имѣть го-
стинный дворъ, 3 каменные церкви, изъ которыхъ одна во имя усѣбно-
венія главы Іоанна Предтечи, отличается богатыми окладами мѣстныхъ
образовъ и особеннымъ устройствомъ иконостаса въ Русско-Византійскомъ
стилѣ. Здѣсь сохранилось преданіе, что Іоаннъ Грозный, на обратномъ
пути послѣ покоренія Казани, праздновалъ въ с. Парскомъ день своего те-
зоименитства и пожертвовалъ въ церковь образъ одноименнаго ему угод-
ника, находящійся здѣсь до настоящаго времени.

Село это замѣчательно ярмаркою, бывающею съ 27 августа по 5 чи-
сло сентября. Всѣхъ товаровъ привозится на эту ярмарку слишкомъ
на 500 т. руб. сер. Къ сожалѣнію ярмарка эта, такъ много оживляв-
шая здѣшній край и дававшая направленіе самой промышленной дѣятель-
ности жителей, упадаетъ съ каждымъ годомъ, чему причина изъяснена
въ статьѣ о торговлѣ.

Крестьяне села Парскаго занимаются преимущественно торговлею и про-
мышленностію; особенно съ успѣхомъ занимаются выдѣлкою роговыхъ
гребней, производимыхъ ими на довольно значительную сумму.

С. *Филисово* гг. Павленковой, Маловой и казеннаго вѣдомства, на-
ходящееся въ 94 верстахъ отъ уѣднаго города Юрьевца, имѣть 68 дво-
ровъ, красиво и по плану выстроенныхъ, весьма хорошую церковь, тор-
говую площадь съ лавками и славится своими базарами, на которые
окрестные жители пріѣзжаютъ щеголять своими лошадьми.

Крестьяне, число которыхъ 235 душъ мужескаго пола, занимаются
преимущественно мелочною торговлею.

Село это нѣкогда принадлежало Артемію Волынскому, и въ вотчинной
конторѣ сохранилось нѣсколько собственнико-ручныхъ его приказовъ.

Въ этомъ селѣ учреждена ярмарка *Богословская*, 26 сентября, на
которую привозится крестьянскаго сукна и шерсти на 1485 р. с. и при-
гоняется рогатаго скота на 1750 р. с., а всего на 3235 р. серебромъ.

С. *Порзны* казеннаго вѣдомства находится въ 52 верстахъ отъ уѣд-
наго города Юрьевца, замѣчательно по своимъ базарамъ.—Здѣсь бываетъ
Порзневская ярмарка 27 сентября, на которую привозится крестьян-
скаго сукна на 1010 р. с. и пригоняется рогатаго скота на 2000 р. с.

Всѣхъ дворовъ въ селѣ считается 197, въ которыхъ живетъ 532 ду-
ши мужескаго пола.

С. *Сараево-Суворово*, Нерехтскаго уѣзда, вмѣстѣ съ сосѣдними
деревнями составляло вотчину знаменитаго Александра Васильевича Суво-
рова; въ настоящее время оно принадлежитъ внуку его Александру Арка-
дьевичу Суворову.

Настоящая каменная церковь въ Сараевѣ построена усердіемъ Рим-никскаго Героя, обратившаго оброкъ съ этой вотчины на постройку храма. За отсутствіемъ Александра Васильевича, по нерадѣнію вотчинныхъ начальниковъ, эта церковь долго не приходила къ окончанію и была достроена, когда Суворовъ въ царствованіе Императора Павла прибылъ въ Суздальскую свою вотчину, откуда безсмертный Суворовъ на нѣсколько недѣль пріѣзжалъ въ Сараево, гдѣ и жилъ въ домѣ мірскаго старосты.

Когда же Суворовъ былъ потребованъ ко двору, Сараевскіе крестьяне, прощаясь съ Александромъ Васильевичемъ, просили его, чтобы онъ, хотя что нибудь оставилъ имъ на память; снявъ съ себя грудную икону Спасителя, князь отдалъ ее имъ. Образъ Спасителя, какъ заветная святыня, врѣзанный въ мѣстную икону и до сихъ поръ хранится въ Сараевской церкви.

Село *Воронье* находится въ Костромскомъ уѣздѣ, в абольшомъ трак-тѣ отъ г. Костромы въ Галичь, въ 71 верстѣ отъ губернскаго города. Въ 1611 году князь Трубецкой съ Заруцкимъ, стоявшіе съ войскомъ подъ Москвою, прислали оттуда грамоту князю Пожарскому на богатое с. Воронье, но онъ не принялъ отъ нихъ этого дара. Въ это же несчастное время междуцарствія и междоусобія, отрядъ Поляковъ (здѣшніе простолюдины называютъ ихъ панамы) находился нѣкоторое время въ верстѣ отъ села, къ сѣверу, на невысокой, но крутой горѣ, прозванной панскою; здѣшніе крестьяне вѣрятъ, что на этой горѣ непремѣнно есть кладъ, оставленный Поляками, даже нѣкоторые увѣряютъ, что въ ночное время виднѣтъ огонекъ, но къ нему боятся подходить.

Съ панской горы отрядъ Поляковъ преслѣдовалъ всѣхъ окрестныхъ жителей, скрывавшихся изъ страха въ лѣсахъ. Это буйство поляковъ положило черное пятно на Воронье, чему впрочемъ больше всего помогло распространеніе буйства людьми злонамѣренными, такъ что село это въ послѣдствіи слыло страшнымъ для всѣхъ проѣзжающихъ мимо его, даже и теперъ нѣкоторые изъ жителей отдаленныхъ мѣстъ представляютъ Воронье мѣстомъ безчеловѣчныхъ и кровавыхъ дѣйствій.

Самая окрестность села, представлявшая нѣкогда непроходимые лѣса, благопріятствовала разбоямъ и грабежамъ.

Воронье село довольно красивое, какъ по своему мѣстоположенію, такъ и по правильной постройкѣ; многіе дома отличаются своею величиною и хорошей отдѣлкою. Торговля лавки, число которыхъ простирается до 50, находятся въ центрѣ села. Торговля въ лавкахъ производится по суб-ботамъ и бываетъ довольно значительна. Крестьяне торгуютъ всѣмъ, что только требуется для домашняго быта простолюдина.

Главное занятіе жителей торговля. Кромѣ своего села, они торгуютъ въ Молвитинѣ, Семеновскомъ, Игодовѣ и другихъ селахъ. Послѣ торговли они преимущественно занимаются ремеслами: малярнымъ, кузнечнымъ, телѣжнымъ и обручнымъ.

Бондари и маляры большую часть года живутъ въ С.-Петербургѣ, Москвѣ, Нижнемъ Новгородѣ и Казани, имѣя у себя работниковъ. Неимѣющіе же ремесла, содержатъ у себя постоянные дворы и возятъ проѣзжающихъ, которыхъ здѣсь всегда бываетъ довольно.

Сс. *Красное*, *Сидоровское* и окрестныя деревни замѣчательны по производству серебряныхъ, бронзовыхъ и мѣдныхъ издѣлій, о чемъ сказано было въ статьѣ о промышленности.

Деревницы прежде назывались Деревницы; эта деревня по увѣреніямъ мѣстныхъ жителей была родиною Ивана Сусанина.

С. *Исупово* въ Буйскомъ уѣздѣ, въ 10 верстахъ отъ с. Домнина, въ этомъ селѣ вѣроятно Сусанинъ принялъ мученическій вѣнецъ.

Село Домнино находится въ Костромской губерніи, въ Буйскомъ уѣздѣ, въ 70 верст. отъ г. Костромы и въ 10 верстахъ отъ торговаго села Молвитина, оно съ окружающими его деревнями, издревле принадлежало роду дворянъ Шестовыхъ и, будучи отдано въ приданое за Ксєнією Іоанновною, перешло въ родъ Романовыхъ, послѣ же избранія на царствованіе Михаила Теодоровича оно называлось Дворцовымъ и было въ особомъ завѣдываніи стольника и воеводы князя Волковскаго, находясь въ собственномъ владѣніи царицы, инокини Марфы Іоанновны до 1631 года; а съ этого времени отдано было Московскому Новоспасскому Монастырю, отъ котораго поступило въ казенное вѣдомство.

Въ селѣ Домнино былъ господскій дворъ со всемъ устройствомъ. Въ октябрѣ мѣсяцѣ 1612 года, Ксєнія, тогда уже инокиня, Марфа Іоанновна, освободясь изъ польскаго плѣна, съ 15 лѣтнимъ сыномъ Михаиломъ уѣхала изъ Москвы въ Костромское свое помѣстье, именно въ село Домнино, гдѣ, оставивъ сына своего, сама какъ монахиня удалилась въ домъ свой, находившійся въ Костромскомъ кремлѣ, у бывшаго тамъ Воздвиженскаго женскаго монастыря.

Въ 1613 году, одинъ изъ начальниковъ Польскихъ и Литовскихъ шаекъ, бродившихъ и грабившихъ тогда повсюду, направился съ отрядомъ въ с. Домнино съ намѣреніемъ захватить избраннаго въ то время въ Москвѣ на царство Михаила Теодоровича. Но будущій Государь Россіи, благодаря самопожертвованію Сусанина, который увѣдомилъ его о грозящей опасности, успѣлъ окольными дорогами уѣхать въ Кострому.

Въ 2 верстахъ отъ Домнина на Рыбномъ болотѣ поросшемъ большимъ густымъ лѣсомъ, по мѣстному преданію, нашелъ мученическій конецъ доблестный Сусанинъ, вѣроятно въ память его смерти болото названо чистымъ.

Въ с. Домнинѣ священно-служители и крестьяне единогласно подтверждаютъ, что на мѣстѣ нынѣшней каменной церкви стояли древнія Боярскія хоромы и назадъ тому не болѣе 70 лѣтъ сгорѣли отъ бывшаго пожара; при постройкѣ нынѣшней церкви, основаніе которой положено въ 1809 году, при кладкѣ фундамента, рабочіе встрѣчали многія затрудненія, находя срубы, бревна и ямы, что, по мнѣнію жителей, ясно доказываетъ мѣсто бывшаго Боярскаго дома.

Въ нѣсколькихъ саженьяхъ отъ этого дома была старая деревянная церковь и по преданію современная Сусанину; эта церковь разобрана въ 1831 году, а иконы перенесены въ новую. Изъ нихъ заслуживаютъ особеннаго вниманіе: двѣ большія мѣстные иконы Воскресенія Христова, съ маленькимъ серебрянымъ вѣнчикомъ, и успенія Божіей Матери, въ серебряной позолоченной ризѣ; такъ же двѣ запрестольныя иконы. Тоже достойны замѣчанія древнее церковное Евангеліе въ черномъ бархатѣ, съ серебряными Евангелистами (последній листъ затерявъ, а потому и время печатанія онаго неизвѣстно) и большой требникъ въ четвертку, печатанный въ 1632 году, при царѣ Михаилѣ Теодоровичѣ и Патріархѣ Филаретѣ. Въ придѣльныхъ иконостасахъ, по увѣренію священно-служителей, находятся 7 иконъ временъ Михаила Теодоровича и 5 иконъ временъ Алексѣя Михайловича. Колоколовъ древнихъ нѣтъ, а которые были, то давно уже перелиты съ прибавленіемъ новой мѣди; есть только одинъ старый разбитый колоколь, но безъ всякой подписи.

Мѣсто гдѣ стояла древняя церковь нынѣ обращено въ кладбище и мѣстные крестьяне убѣждены, что тѣло Сусанина похоронено было подъ этой церковью; входъ подъ нее съ незапамятныхъ временъ опустился въ землю и никто не помнитъ когда можно было входить подъ оную. Нѣсколько лѣтъ тому назадъ, при разрытіи могилы найдены были чело-вѣческія кости, и при нихъ осколки фарфоровой китайской чашки; одинъ изъ осколковъ этихъ хранится въ церкви. Увѣряютъ, что это мѣсто есть именно могила Сусанина, въ доказательство чего приводятъ то обстоятельство, что въ старину подъ церковью никто, кромѣ владѣльцевъ, не погребался, а владѣльцы въ этомъ имѣніи проживали только временно.

ЗАМѢЧЕННЫЯ ОПЕЧАТКИ.

<i>Стран.</i>	<i>строка.</i>	<i>напечатано:</i>	<i>слѣдуетъ быть:</i>
3	снизу 4	сымъ	сынъ.
33	" 8 и 15	Поволожская	Поволжская
36	сверху 2	на правахъ общества	на правахъ волостей.
42	" 17	впадаетъ	впадаютъ
53	снизу 15	Балтійскимъ	Балтійскимъ
54	" 11	про	при
59	" 15	Гвѣдково	Гвѣдниково
81	сверху 9	Яранскъ	Яранскъ.
83	" 4	11 мостовъ	12 мостовъ
87	" 1	39—71	39—70
—	" 7	72—73	71—72
92	" 3	Кенешму	Кинешму
98	" 18	Мензу	Монзу
101	" 7	Чиходомовой	Лиходомовой
105	" 4	Гунтъ	Грунтъ
—	" 6	Ветлузу	Ветлугу
156	снизу 13	лѣсковъ	песковъ
237	сверху 13	Узопсѣ	Узоксѣ
—	снизу 14	, а Медозы	и Медозы
248	" 4	Породѣвскомъ	Порядѣвскомъ
278	" 12	природныя	народныя
279	" 1	дня	день
291	" 5	въ 1 разъ	въ 1 ¹ / ₂ раза
314	сверху 4	рѣдко	рѣзко
316	снизу 18	въ 1797	въ 1767
339	сверху 1	Воначкахъ	Вонячкахъ
342	снизу 12	Миндовскаго 120,615 1,510,000	Миндовскаго 120,615 151,000
"	" 6	Итого 4,045,305 4,045,275	Итого 2,787,305 2,686,275
365	сверху 6	азотной	азотной
370	снизу 9	Ключкахъ	Ключахъ
380	" 20	яраркахъ	ярмаркахъ
384	сверху 20	2261	226
397	снизу 1	Кандалинцева	Кандалинцева
405	" 14	такія работы	такіе рабочіе
410	сверху 12	мѣновая и торговля	мѣновая или торговля
418	" 8	221,850	22,160
445	" 10	Ученье	Ученье
455	" 6	пуществіе	путешествіе
455	снизу 3	капителями	капителями
470	" 2	на лѣвымъ	за лѣвымъ
—	" 1	зодвизался	подвизался
478	" 12	обратившіяся	обратившіяся

<i>Стран.</i>	<i>строка.</i>	<i>замечано:</i>	<i>следует быть:</i>
486	сверху	9 крестьянами	крестьянами
513	сверху	19 намананунѣ	наманунѣ
521	«	4 до сками	досками
525	сверху	11 крестьяне	крестьянина
571	сверху	7 при корпусѣ	при зданіи
583	«	2 Нижегородская	Нижедебринская
608	«	20 городская	городская
621	сверху	14 инвалидная	инвалидная
626	сверху	9 поседу	посаду



~~89/19~~
705.



Stanford University Libraries



3 6105 001 320 022

DK
3
.M3
v.12

362350
[Signature]

[Faint stamp]

DATE DUE		



MOHETOHOOC

JAN 28 2015

STANFORD UNIVERSITY LIBRARIES
STANFORD, CALIFORNIA
94305