



Это цифровая копия книги, хранящейся для потомков на библиотечных полках, прежде чем ее отсканировали сотрудники компании Google в рамках проекта, цель которого - сделать книги со всего мира доступными через Интернет.

Прошло достаточно много времени для того, чтобы срок действия авторских прав на эту книгу истек, и она перешла в свободный доступ. Книга переходит в свободный доступ, если на нее не были отданы авторские права или срок действия авторских прав истек. Переход книги в свободный доступ в разных странах осуществляется по-разному. Книги, перешедшие в свободный доступ, это наш ключ к прошлому, к богатствам истории и культуры, а также к знаниям, которые часто трудно найти.

В этом файле сохранятся все пометки, примечания и другие записи, существующие в оригинальном издании, как минимум о том долгом пути, который книга прошла от издателя до библиотеки и в конечном итоге до Вас.

### **Правила использования**

Компания Google гордится тем, что сотрудничает с библиотеками, чтобы перевести книги, перешедшие в свободный доступ, в цифровой формат и сделать их широкодоступными. Книги, перешедшие в свободный доступ, принадлежат обществу, а мы лишь хранители этого достояния. Тем не менее, эти книги достаточно дорого стоят, поэтому, чтобы и в дальнейшем предоставлять этот ресурс, мы предприняли некоторые действия, предотвращающие коммерческое использование книг, в том числе установив технические ограничения на автоматические запросы.

Мы также просим Вас о следующем.

- Не используйте файлы в коммерческих целях.  
Мы разработали программу Поиск книг Google для всех пользователей, поэтому используйте эти файлы только в личных, некоммерческих целях.
- Не отправляйте автоматические запросы.  
Не отправляйте в систему Google автоматические запросы любого вида. Если Вы занимаетесь изучением систем машинного перевода, оптического распознавания символов или других областей, где доступ к большому количеству текста может оказаться полезным, свяжитесь с нами. Для этих целей мы рекомендуем использовать материалы, перешедшие в свободный доступ.
- Не удаляйте атрибуты Google.  
В каждом файле есть "водяной знак" Google. Он позволяет пользователям узнать об этом проекте и помогает им найти дополнительные материалы при помощи программы Поиск книг Google. Не удаляйте его.
- Делайте это законно.  
Независимо от того, что Вы используете, не забудьте проверить законность своих действий, за которые Вы несете полную ответственность. Не думайте, что если книга перешла в свободный доступ в США, то ее на этом основании могут использовать читатели из других стран. Условия для перехода книги в свободный доступ в разных странах различны, поэтому нет единых правил, позволяющих определить, можно ли в определенном случае использовать определенную книгу. Не думайте, что если книга появилась в Поиске книг Google, то ее можно использовать как угодно и где угодно. Наказание за нарушение авторских прав может быть очень серьезным.

### **О программе Поиск книг Google**

Миссия Google состоит в том, чтобы организовать мировую информацию и сделать ее всесторонне доступной и полезной. Программа Поиск книг Google помогает пользователям найти книги со всего мира, а авторам и издателям - новых читателей. Полнотекстовый поиск по этой книге можно выполнить на странице <http://books.google.com/>

















*Материалы для географии и  
статистики России.*

# МАТЕРИАЛЫ

X

ДЛЯ

# ГЕОГРАФИИ И СТАТИСТИКИ

## РОССИИ,

СОБРАННЫЕ ОФИЦЕРАМИ ГЕНЕРАЛЬНОГО ШТАБА.



## ВИЛЕНСКАЯ ГУБЕРНІЯ

СОСТАВИЛЪ

ГЕНЕРАЛЬНОГО ШТАБА КАПИТАНЪ

**А. Корева.**



САНКТПЕТЕРБУРГЪ.

ВЪ ТИПОГРАФИИ ЮСАФАТА ОГРИЗКО.

1861.

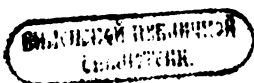



ПЕЧАТАТЬ ПОЗВОЛЯЕТСЯ,

съ тѣмъ, чтобы по отпечатаніи представлено было въ Ценсурный Комитетъ узаконенное  
число экземпляровъ. С.-Петербургъ, 22 Октября 1861 года.

Ценсоръ *Веселого*.

D.K3

M3

v.3

## ПРЕДИСЛОВІЕ.

---

Предлагаемые здѣсь матеріалы, для географіи и статистики Виленской губерніи, составлены по инструкціямъ и программамъ, изданнымъ департаментомъ генеральнаго штаба въ 1857, 1858 и 1859 годахъ.

Принимая въ соображеніе современное у насъ положеніе статистическихъ изслѣдованій, подробная программа статистическихъ занятій, предписанныхъ офицерамъ генеральнаго штаба, была обязательно по главнѣйшимъ ея отдѣламъ какъ-то: относительно жителей, пространства и промышленности. Остальные за тѣмъ отдѣлы, должны были составиться, смотря по большимъ или меньшимъ средствамъ, какія будутъ найдены на мѣстѣ.

При составленіи 3-хъ главнѣйшихъ отдѣловъ, мы должны были пользоваться преимущественно официальными свѣдѣніями доставленными намъ, разными присутственными мѣстами и губернскимъ статистическимъ комитетомъ

При изложеніи мы указываемъ на матеріалы, коими мы пользовались и опредѣляемъ, по мѣрѣ возможности, степень ихъ вѣроятности

Изъ VIII главъ, предлагаемыхъ здѣсь матеріаловъ, для статистики и географіи Виленской губерніи. глава I имѣетъ предметомъ изслѣдованіе территоріи.

Прежде нежели приступлено было, къ разработкѣ этого отдѣла, мы лично ознакомились съ мѣстностью губерніи; обращая при этомъ вниманіе на топографическій ея характеръ; свойства грунта, свойства рѣкъ ихъ береговъ и окрестностей; состояніе путей сообщеній, какъ сухопутныхъ такъ и водяныхъ; наравличныя роды естественныхъ произведеній и т. п.

Собранныя такимъ образомъ свѣдѣнія мы повѣрили и дополнили данными доставленными: губернскимъ статистическимъ комитетомъ, дорожною и строительною комиссіею, губернской чертежною, почтовымъ вѣдомствомъ и данными помѣщенными: въ историко-статистическихъ очеркахъ Виленской губерніи на 1853 годъ «статистическій взглядъ на Виленскую губернію» А. Киркора; въ журналѣ министерства внутреннихъ дѣлъ за 1843 годъ, книга II, февраль мѣсяцъ: «сѣверо-западный край имперіи»; въ томъ же журналѣ за 1846 годъ книга 10, топографическое описаніе Виленской губерніи; въ сочиненіи Штукенберга «Hydrographie des Russischen Reiches»; въ рукописныхъ матеріалахъ, для гидрографическаго словаря Виленской губерніи Д. Ходзько, въ запискахъ издаваемыхъ военно-топографическомъ депо; въ годовыхъ отчетахъ палаты государственныхъ имуществъ; въ инвентарныхъ описаніяхъ помѣщичьихъ имѣній; въ «девятой ревизіи» академика А. Кеплена; въ Виленскихъ календаряхъ, издаваемыхъ, при Виленской астрономической обсерваторіи и въ нѣкоторыхъ другихъ.

При составленіи геологическаго и геогностическаго очерка, мы пользовались сочиненіями Эйхвальда, Мурчесона, горнымъ журналомъ на 1840 годъ за июль мѣсяцъ «геогностическія и геологическія замѣчанія о Литвѣ, Волыни и Подоліи», рукописными замѣчаніями, имѣвшимися у трокскаго уѣзднаго врача Красовскаго. Составленная нами статья была рассмотрѣна профессоромъ б. Виленскаго университета *Адамовичемъ*, которому мы здѣсь долгомъ считаемъ выразить нашу душевную благодарность, какъ за руководство и содѣйствіе оказанное при составленіи этого отдѣла, такъ равно и за совѣты при составленіи нами описаній вообще естественныхъ произведеній губерніи; при составленіи которыхъ мы преимущественно пользовались сочиненіемъ г. Полуляскаго, на польскомъ языкѣ «Олѣсахъ въ царствѣ польскомъ и Литвѣ», указанномъ намъ капитаномъ корпуса лѣсничихъ Новицкимъ. Свѣдѣнія о мѣстныхъ растѣніяхъ, мы получили отъ старшаго учителя естественныхъ наукъ К. Тамулевича, котораго содѣйствію мы исполнѣ обязаны составленіемъ этого отдѣла; для аптекарскихъ растеній мы получили нѣкоторыя данныя отъ аптекаря «г. Хрусцицкаго; при томъ руководствовались сочиненіемъ профессора ботаники б. Виленскаго университета Юндзила; «Opisanie roślin w Litwie, na Wołyniu i t. d.» (описаніе растеній въ Литвѣ, на Волыни и пр. Вильно 1830 года.

Отдѣлъ о мѣстныхъ животныхъ, составленъ по сочиненію графа Платера «Списокъ звѣрей млекопитающихъ, рыбъ и птицъ мѣстныхъ», на польскомъ языкѣ.



Отдѣль «Климатъ Виленской губерніи» составленъ по даннымъ: заимствованнымъ изъ сочиненія «О климатѣ Россіи» академика Веселовскаго; изъ Виленской астрономической обсерваторіи, подъ непосредственнымъ руководствомъ помощника начальника Виленской обсерваторіи М. М. Гусева, которому мы по этой части обязаны совѣтами и указаніями.

Не смотря на всѣ эти данныя, въ предлагаемой главѣ, замѣтенъ пробѣлъ въ точности опредѣленія пространства губерніи, величина которой, какъ это нами показано ниже, разными лицами показывается различно; нѣтъ сомнѣній, что данныя военно-топографическаго депо, вычисленныя по съемкамъ губерніи, должны отличаться большимъ вѣроятіемъ. Пробѣлъ этотъ еще болѣе становится замѣтнымъ, при раздѣленіи пространства губерніи по владѣніямъ и угодьямъ, составленномъ по частнымъ съемкамъ помещичьихъ имѣній, планамъ люстраціоннаго отдѣленія палаты государственныхъ имуществъ, свѣдѣніямъ отъ уѣздныхъ предводителей дворянства и инвентарнымъ описаніямъ.

Указавъ на различіе въ показаніяхъ, относительно пространства, мы приняли за норму выводы губернской чертежной не потому, что они должны отличаться большимъ вѣроятіемъ, а собственно потому, что на этихъ данныхъ основано раздѣленіе губерніи, по угодьямъ и владѣніямъ, на основаніи которыхъ мы должны были составить отдѣлы о промышленности и населенности. Ошибки въ выводахъ, происшедшія отъ неправильности опредѣленія пространства губерніи, какъ вообще такъ и въ частностяхъ, могутъ быть исправлены и провѣрены, послѣ окончанія межеванія, которое въ видѣ опыта начато въ Виленской губерніи въ 1860 году, по Виленскому уѣзду.

*Глава II* посвящена изслѣдованію народонаселенія, въ этнографическомъ, численномъ и гражданскомъ отношеніяхъ, по сословіямъ и вѣроисповѣданіямъ. Сознвая всю важность этаго отдѣла статистическихъ работъ, мы должны признаться, что по недостатку матеріаловъ глава эта не вполне удовлетворяетъ требованіямъ науки, преимущественно при опредѣленіи числа и движенія народонаселенія.

Этнографическія описанія губерніи, благодаря трудамъ многихъ мѣстныхъ ученыхъ, разработанные весьма хорошо, доставили намъ много матеріаловъ, которые мы заимствовали изъ сочиненій: 1) *Narbuta Dzieje narodu Litewskiego* (исторія Литовскаго народа) 9 томовъ. 2) *Starożytna Polska* (прежняя Польша) М. Балинскаго томъ III 3) *Litwa* — Крашевскаго (Литва) 2 тома 4) Историко-статистическіе очерки Виленской губерніи за 1852 1853 годы статьи «Хронологическое показаніе,

достопримѣчательныхъ событій отечественной исторіи въ Виленской губерніи до 1852 года и статистическій взглядъ на Виленскую губернію» г. А. Киркора 5) Черты изъ жизни Литовскаго народа изданныя въ 1854 году статья П. В. Кукольника «этнографическія изслѣдованія объ Литовцахъ» 6) Этнографическій сборникъ, издаваемый Императорскимъ русскимъ географическимъ обществомъ выпускъ III 1858 года, гдѣ помѣщена статья г. А. Киркора «этнографическій взглядъ на Виленскую губернію.»

Матеріалы, для опредѣленія числа народонаселенія могутъ быть только официальные, почерпнутые изъ разныхъ источниковъ, а именно: отъ духовенства, отъ земской полиціи и изъ казенной палаты; всѣ эти данныя должны взаимно повѣряться безъ разницы; но на самомъ дѣлѣ разница эта существуетъ, отчасти по непривычкѣ къ статистическимъ занятіямъ тѣхъ лицъ, коимъ это повѣряется, отчасти же по недостатку сознанія важности статистическихъ работъ вообще, наконецъ иногда по невозможности въ точности исполнить. Подвергнувъ критическому расбору всѣ данныя о числѣ жителей Вилен. губерніи, мы должны были отдать преимущество отчетамъ ревизій, составляемымъ при ревизскомъ отдѣленіи Виленской казенной палаты, особенно же результатамъ 10 ревизіи, — весьма тщательно обработаннымъ подъ руководствомъ совѣтника этаго отдѣленія А. К. Киркора\*). Въ слѣдствіе чего, при опредѣленіи числа и движенія народонаселенія, мы держались результатовъ 8-й, 9-й и 10-й ревизій, доставляющихъ самыя вѣрныя данныя относительно податнаго сословія въ мужескомъ полѣ. Кромѣ того мы руководствовались выше упомянутымъ сочиненіемъ академика Кеппена «девятая ревизія» и статью «о числѣ крѣпостныхъ людей въ Россіи», помѣщенною въ жур. министр. внутр. дѣлъ 1858 года за май мѣсяць. •

При описаніи жителей, въ гражданскомъ отношеніи, мы нѣсколько подробнѣе изложили «о дворянахъ,» — и коснулись историческаго развитія этого сословія въ Литвѣ, изъ сочиненія Порай-Кошица «о существованіи дворянства въ Литвѣ.» Другое сословіе или правильнѣе цѣлый народъ, по важности своего значенія и вліянія на внутреннюю жизнь края, суть Евреи. Говоря объ нихъ и сознавая то вліяніе, какое они обнаруживаютъ на развитіе, не только промышленныхъ силъ губерніи, но и на нравственность народа, мы долгомъ считали представить картину ихъ быта, образа жизни и отношеній къ остальному на-

---

\*) Овъ же и редакторъ официальной газеты: «Виленскій Вѣстникъ.»

селенію. Крімъ того народъ этотъ, пропедшій пути различныхъ испытаній, бывшій не разъ жертвою релігіозныхъ увлеченій въ Европѣ и строго придерживающійся по нынѣ своихъ обрядовъ, долженъ былъ, силою обстоятельствъ, выработать въ себѣ характеръ, рѣзко отличающійся отъ всего его окружающаго.

Съ измѣненіемъ политическихъ обстоятельствъ и съ развитіемъ цивилизаціи, отношенія коренныхъ жителей къ евреямъ измѣнились и многіе изъ нихъ почувствовали потребность сближенія. Что же касается исключительно до евреевъ Виленской губер., то отсталое ихъ положеніе, вызвало насъ поставить на видъ недостатки этаго народа, не въ видѣ укоризны или упрека, имѣющаго цѣлю ихъ оскорбить а напротивъ съ чувствомъ искренняго желанія указать на то, что разъединяетъ ихъ съ туземцами; и что ставитъ ихъ внѣ той сферы, въ которой они бы могли явиться полезными дѣятелями.

Къ сказаннымъ нами туудностямъ, встрѣчающимся при опредѣленіи населенія Виленской губерніи, надо еще прибавить племенное его различіе. Губернія, почти на половину, раздѣлена между Славянскими племенами и Литовцами; 7 вѣковъ эти два народа живутъ подъ вліяніемъ одинаковыхъ политическихъ обстоятельствъ, а потому и рубежъ ихъ раздѣляющій почти затерялся; но многолѣтніе труды извѣстнаго ученаго Нарбута, основанные на изслѣдованіяхъ языка, обычаевъ, историческихъ фактовъ и продолжительныхъ наблюденіяхъ, дали ему возможность, болѣе или менѣе приблизительно, провести черту, раздѣляющую эти два народа, различные по происхожденію и по релігій, но родственные по политическимъ судьбамъ своимъ.

Крімъ этихъ коренныхъ жителей, въ различныхъ мѣстахъ губерніи, живутъ выходцы изъ велико-Россіи, Евреи, Караймы и Цыганы. Каждый изъ этихъ народовъ представляетъ предметъ особаго изученія.

При описаніи еврейскаго населенія мы пользовались сочиненіями: 1) Чацкаго томъ III «Rosprawa o żydach» (объ евреяхъ). 2) Еврейскія секты въ Россіи Григорьева. 3) Encyclopedie des gens du monde XV. 4) Свѣдѣніями изъ еврейскаго губернскаго комитета и мнѣніями различныхъ лицъ которыя по частнымъ и служебнымъ дѣламъ, имѣли частыя сношенія съ еврейскимъ населеніемъ; при томъ мы сами имѣли случай присмотрѣться къ образу жизни и занятіямъ этого народа.

Для описанія татарскаго населенія мы руководствовались преимущественно сочиненіемъ профессора Мухлинскаго «изслѣдованія о происхожденіи Литовскихъ татаръ», и сочиненіемъ Чацкаго т. III.



При описаніи караимскаго населенія, мы руководствовались тѣмъ же сочиненіемъ Чацкаго и еврейскими сектами Григорьева \*).

*Глава III* посвящена изслѣдованію промышленныхъ силъ губерніи; здѣсь кромѣ официальныхъ источниковъ, полученныхъ отъ земскихъ властей, предводителей дворянства, инвентарныхъ описаній частныхъ имѣній и свѣдѣній изъ палаты государственныхъ имуществъ мы пользовались нѣкоторыми другими свѣдѣніями отъ частныхъ лицъ, занимающихся сельскимъ хозяйствомъ.

При составленіи этой главы мы обратили особенное вниманіе на состояніе сельскаго хозяйства потому, что оно составляетъ главный, ежели покуда не единственный промыслъ обезпечивающій народный бытъ въ губерніи. При опредѣленіи цѣнности земли мы первоначально вывели среднюю стоимость помѣщичьихъ имѣній, и по этому выводу перешли къ опредѣленію стоимости вообще земель Виленской губерніи. Средніе выводы совершенно согласны, съ существующими на имѣнія частныхъ владѣльцевъ и количествомъ аренды, уплачиваемой ежегодно арендаторами казенныхъ фермъ.

Далѣе, по порядку важности своей въ статистическихъ трудахъ предпринятыхъ департаментомъ генеральнаго штаба, съ цѣлью получить матеріалы, для военной статистики государства, слѣдуетъ народное образованіе, которому посвящена глава IV, при составленіи ее мы пользовались данными изъ духовныхъ вѣдомствъ и управленія Виленскаго учебнаго округа. Въ видѣ приложенія къ отдѣлу «духовное образованіе», мы помѣстили описаніе монастырей и церквей православнаго и римско-католическаго исповѣданій.

Затѣмъ глава V посвящена изслѣдованію частнаго и гражданскаго быта народонаселенія. При изложеніи мы указываемъ на источники, доставившіе намъ матеріалы, для составленія этаго отдѣла. Глава VI посвящена перечисленію различнаго рода управленій, по вѣдомствамъ. Глава VII заключаетъ свѣдѣнія о городахъ, мѣстечкахъ, селеніяхъ и другихъ замѣчательныхъ мѣстахъ.

Главу VIII составляютъ приложенія, въ коихъ помѣщены свѣдѣнія изъ событій Сѣверной и 12 года войнъ. Притомъ Виленская губернія заключаетъ весьма много историческихъ памятниковъ, въ развалинахъ укрѣпленныхъ замковъ, сохранившихъ до сихъ поръ свой на-

---

\*) Болѣе подробнѣе описаніе этого народа помѣщено нами въ памятной книжкѣ Виленской губерніи на 1861 годъ.

ружный видъ, городищъ, кургановъ и проч. Здѣсь мы представили описанія болѣе замѣчательныхъ изъ нихъ.

Вмѣсто введенія прилагаетъ историческій взглядъ на Виленскую губернію, составленный по источникамъ указаннымъ при самомъ изложеніи. Виленская губернія и г. Вильно бывшіе центромъ политической и внутренней жизни Литовскаго государства, представляетъ весьма много фактовъ, которыхъ значеніе мы считали важнымъ, для поясненія современнаго положенія края.

Занятія при составленіи представленныхъ здѣсь матеріаловъ для географіи и статистики Виленской губерніи мы раздѣлили на два отдѣла: пригготовительныя работы, доставившія намъ матеріалы, для каждой главы, и составленіе самаго описанія, по разработаннымъ матеріаламъ.

Пригготовительныя работы состояли во первыхъ: въ разѣздахъ по губерніи, для приобрѣтенія понятія о топографическихъ, географическихъ, гидрографическихъ и другихъ свойствахъ территорій, между тѣмъ были сдѣланы сношенія съ разными вѣдомствами, для полученія свѣдѣній по разнымъ отраслямъ статистическихъ изслѣдованій. Кромѣ того составлялись выписки изъ сочиненій, доставленныхъ департаментомъ генеральнаго штаба и найденныхъ нами на мѣстѣ производства работъ. Собранныя свѣдѣнія были распредѣлены по отдѣламъ описанія, — и разработка производилась, для каждой главы отдѣльно. Когда такимъ образомъ всѣ матеріалы были приготовлены, то мы приступили къ составленію самаго описанія въ порядкѣ, указанномъ программю. При чемъ, имѣя въ виду, что предлагаемое здѣсь нами описаніе, есть нечто иное, какъ сводъ матеріаловъ, для географіи и статистики, мы ввели все, что имѣетъ даже вѣроятное значеніе и оставили не тронутыми тѣ требованія программы, для которыхъ или неимѣется никакихъ данныхъ или очень онѣ сбивчивы и неполны.

Кромѣ вышепоименованныхъ частныхъ лицъ, которые намъ помогли, какъ совѣтомъ такъ и дѣломъ; со стороны мѣстныхъ властей Виленскій гражданскій губернаторъ Д. С. С. М. Н. Похвисневъ, во все время нашихъ работъ, принималъ въ нихъ всегда самое живое участіе, содѣйствуя къ облегченію официальныхъ сношеній.

Предсѣдатель Виленской археологической комиссіи и попечитель музеума древностей графъ Е. П. Тышкевичъ, съ прибытія нашего въ г. Вильно, для исполненія возложеннаго на насъ порученія, изъявилъ особенную готовность быть намъ полезнымъ и пользующимся въ его

распораженіи учеными пособіями, и тотчасъ познакомилъ насъ съ обществомъ здѣшнихъ ученыхъ. литераторовъ и вообще людей знакомыхъ съ мѣстными обстоятельствами края, изъ которыхъ многіе искренно намъ помогли своими совѣтами и указаніями на труды, могущими принести пользу въ *предстоящихъ занятіяхъ*.



## ОГЛАВЛЕНИЕ.

	Стран.
Предисловіе . . . . .	I
Введеніе . . . . .	1
Историческій взглядъ на Виленскую губернію . . . . .	—
Періодъ I . . . . .	3
< II съ 1226 по 1387 годъ . . . . .	6
< III < 1388 < 1569 < . . . . .	31
< IV < 1569 < 1795 < . . . . .	58
< V < 1795 < < < . . . . .	58

### ГЛАВА I.

#### I. Географическое и топографическое описаніе губерніи.

а) Краткое обозрѣніе астрономическихъ и топографическихъ работъ . . . . .	89
б) Исчисленіе пунктовъ астрономически опредѣленныхъ . . . . .	93
в) Опредѣленіе времени восхожденія солнца на Виленскомъ горизонтѣ. . . . .	99
1) Географическое положеніе губерніи . . . . .	104
2) Границы . . . . .	<
3) Пространство . . . . .	<
а) величина губерніи . . . . .	106
б) раздѣленіе . . . . .	107
4) Физическія свойства поверхности . . . . .	111
А) Геологическій и геогностическій очеркъ . . . . .	—
Б) Ортографія . . . . .	115
В) Гидрографія . . . . .	120
а) рѣки . . . . .	120
б) озера . . . . .	137
в) болота . . . . .	146
г) населенность по главнѣйшимъ рѣкамъ и ихъ притокамъ . . . . .	148
5) Пути сообщенія . . . . .	150
А) сухопутные . . . . .	—
Свойства мѣстности и грунта дорогъ всѣхъ разрядовъ . . . . .	158
Желѣзные дороги, сооружаемыя по Виленской губерніи . . . . .	171
Этапные пункты по Виленской губерніи . . . . .	174
Населенность главнѣйшихъ трактовъ . . . . .	177
Разстоянія между городами и другими пунктами внутри края . . . . .	180

	Стр.
Росписаніе почтовыхъ станцій и на нихъ лошадей . . . . .	183
Замѣтка объ экипажахъ упряжи и лошадяхъ . . . . .	185
Б) Водяные пути сообщенія . . . . .	188
а) судоходство по р. Нѣману . . . . .	189
б) « « « « Виліи . . . . .	190
6) <i>Естественныя произведенія</i> . . . . .	—
А) Мѣстныя растенія:	
а) хлѣбныя растенія . . . . .	192
б) огородныя растенія . . . . .	195
в) аптекарскія растенія . . . . .	196
г) лѣсныя породы . . . . .	199
д) сорныя травы . . . . .	201
е) дикорастущія явнорачныя . . . . .	202
Б) Минеральныя воды . . . . .	219
а) Стоклишскія . . . . .	<
б) Нѣмонайцскія . . . . .	224
в) Бириганскія . . . . .	225
7) <i>Климатъ</i> . . . . .	256
а) таблица среднихъ температуръ за 33 года . . . . .	260
б) средняя температура времени года . . . . .	<
в) частныя выводы за послѣднія 9 лѣтъ . . . . .	<
самая высшая наблюдаемая температура . . . . .	<
г) крайнія среднія температуры времени года . . . . .	<
д) общіе выводы о вѣтрахъ . . . . .	<
е) общіе выводы о числѣ дней, показывающихъ различное состояніе неба за 8 лѣтъ . . . . .	261
ж) среднія числа снѣжныхъ и дождливыхъ дней . . . . .	262
4) <i>Обзорніе мѣстныхъ животныхъ</i> . . . . .	266
а) звѣри . . . . .	<
б) птицы . . . . .	269
в) рыбы . . . . .	275
г) домашнія животныя . . . . .	277
д) животныя вредныя для хозяйства . . . . .	282

## ГЛАВА II.

### II. Ж и т е л и.

А) Этнографическій очеркъ населенія Виленской губерніи . . . . .	286
Историческія свѣдѣнія	
1) Славяне . . . . .	290
2) Литовцы . . . . .	<
3) Евреи . . . . .	292
4) Татары . . . . .	298
5) Караимы . . . . .	301
6) Цыганы . . . . .	302
Б) <i>Число жителей</i> . . . . .	303
1) Исчисленіе лицъ . . . . .	307
Число жителей по городамъ и по уѣздамъ . . . . .	<
« « сословіямъ . . . . .	309
2) Число жителей по вѣроисповѣданіямъ . . . . .	314
3) « « племенамъ . . . . .	320
4) Населенность губерніи и ея частей . . . . .	322

	Стран.
Распределение населенія водвореннаго на казенныхъ земляхъ . . . . .	322
«    «    на земляхъ принадлежащихъ христ. духовенству . . . . .	323
«    «    «    частныхъ владѣльцевъ . . . . .	«
«    «    «    по сословіямъ . . . . .	324
«    «    «    по вѣроисповѣданіямъ . . . . .	«
Населенность по угодьямъ . . . . .	325
5) Общій выводъ населенности, по сословіямъ и вѣроисповѣданіямъ . . . . .	333
6) Росписаніе уѣздовъ по количеству всего населенія . . . . .	334
7)    «    «    «    «    неподатнаго сословія . . . . .	«
8)    «    «    «    «    податнаго сословія . . . . .	335
9)    «    «    «    «    по густотѣ населенія . . . . .	336
10)  «    «    «    «    различныхъ вѣроисповѣданій . . . . .	336
11) Опредѣленіе населенія по возрастамъ . . . . .	337
<b>В) Движеніе народонаселенія</b>	
1) Состояніе населенія губерніи съ 1844 по 1858 годъ . . . . .	339
2) Число родившихся . . . . .	340
3) Число умершихъ . . . . .	341
4) Движеніе населенія по вѣроисповѣданіямъ . . . . .	343
5) Смертность по возрастамъ и исповѣданіямъ . . . . .	345
6) Движеніе населенія по сословіямъ . . . . .	347
7) Общіе выводы движенія населенія по сословіямъ . . . . .	351
8) Незаконнорожденные . . . . .	352
<b>Г) Временная прибыль и убыль на разныхъ пунктахъ края.</b>	
1) Войска гарнизонныя и квартирующія . . . . .	353
2) Движеніе по дорогамъ . . . . .	354
3) Стѣзды на ярмарки и богомолье . . . . .	—
4) Обь отлучающихся изъ губерніи по паспортамъ . . . . .	356
<b>Д) Общія замѣчанія о народонаселеніи губерніи въ физическомъ, нравственномъ и гражданскомъ отношеніяхъ . . . . .</b>	<b>356</b>
<b>Е) Частныя обозрѣнія сословій и классовъ народонаселенія.</b>	
1) Дворянство . . . . .	360
2) Духовенство . . . . .	378
3) Служащіе въ гражданской службѣ . . . . .	382
4) Купцы . . . . .	384
5) Мѣщане . . . . .	387
6) Граждане . . . . .	393
7) Одиодворцы . . . . .	393
8) Крестьяне веденія министерства государственныхъ имуществъ . . . . .	395
9) Помѣщичьи крестьяне . . . . .	396
10) Евреи . . . . .	402
11) Цыганы . . . . .	424
12) Иностранцы . . . . .	«

### ГЛАВА III.

#### III. Промышленность.

<b>А) Промышленность сельскохозяйственная . . . . .</b>	<b>427</b>
1) Хлѣбопашество—раздѣленіе земли по почвамъ и по хозяйственному значенію . . . . .	430
2) Система земледѣлія . . . . .	432
3) Количество посѣва и урожая . . . . .	442
4) Удобрѣніе земли . . . . .	458
5) Цѣны хлѣбныхъ продуктовъ . . . . .	458

	Стр.
6) Луководство . . . . .	463
7) Огородничество . . . . .	467
8) Садоводство . . . . .	469
9) Разведеніе льна и конопли . . . . .	470
10) Лѣсоводство . . . . .	472
11) Скотоводство . . . . .	479
12) Пчеловодство . . . . .	484
13) Рыбные промыслы . . . . .	485
14) Охота . . . . .	<
15) Помѣщичьи имѣнія доходы, стоимость земли цѣнность труда . . . . .	486
В) Промышленность <i>Мануфактурная</i> . . . . .	501
Мельницы . . . . .	507
Примѣчаніе — о винокуренныхъ заводахъ . . . . .	510
В) Промышленность <i>мшловая или торговая</i> . . . . .	512
Внутренняя торговля . . . . .	516
Торговля хлѣбомъ и водкой . . . . .	522
Внѣшняя торговля . . . . .	526
Обозрѣніе нѣкоторыхъ другихъ отраслей труда, промышленности и заработковъ . . . . .	528

## ГЛАВА IV.

### IV. Образованность.

А) <i>Религіозное образованіе</i> . . . . .	531
▲ Мѣстные соборы и церкви.	
Православные . . . . .	540
Римско-Католическіе . . . . .	555
Б) <i>Учтенное образованіе</i> . . . . .	577
Вспомогательныя средства просвѣщенія.	
1) Императорское Виленское медицинское общество . . . . .	587
2) Музеумъ древностей и состоящая подъ покровительствомъ Его Императорскаго Высочества Государя Наслѣдника Цесаревича археологическая коммиссія . . . . .	588
3) Виленская астрономическая обсерваторія . . . . .	593
4) Библіотеки . . . . .	596
Мѣстные ученые и литературы. . . . .	598
В) <i>Нравственное образованіе или народная нравственность</i> . . . . .	600

## ГЛАВА V.

### V. Частный и гражданскій бытъ мѣстнаго населенія.

А) <i>Частный бытъ</i> . . . . .	609
Б) <i>Гражданскій бытъ</i> . . . . .	645
<i>Государственные доходы</i> . . . . .	656
Доходы на особые предметы . . . . .	657
Натуральныя повинности . . . . .	659
Недоимки податей и повинностей . . . . .	660
Доходы и расходы городовъ въ Виленской губерніи . . . . .	<
<i>Квартирный сборъ въ г. Вильно</i> . . . . .	662
<i>Частныя приношенія</i> . . . . .	663

## ГЛАВА VI.

### VI. Управление.

	Стран.
Настоящее состояніе правительственныхъ учреждений . . . . .	664
Губернскія учрежденія и управленія по вѣдомствамъ . . . . .	667
Уѣздныя « « « « « . . . . .	673
<i>Обзорніе правительственныхъ учреждений общественнаго и частнаго призрѣнія.</i> . . . .	674
Крестыянская вспомогагельная касса . . . . .	684
Состояніе больницъ и богоугодныхъ заведеній . . . . .	685
Состояніе и издержки на содержаніе этихъ заведеній за 5 лѣтъ . . . . .	690
<i>Врачебныя учрежденія.</i> . . . .	693

## ГЛАВА VII.

### VII. Свѣдѣнія о городахъ мѣстечкахъ и селеніяхъ.

A) <i>Общая исчисленія.</i> . . . . .	702
B) <i>Описаніе городовъ и мѣстечекъ.</i> . . . . .	705
городъ Вильно . . . . .	707
Виленскій уѣздъ . . . . .	714
Трокскій « . . . . .	721
Ошмянскій « . . . . .	730
Лидскій « . . . . .	735
Свенцянскій « . . . . .	739
Вилейскій « . . . . .	741
Дисненскій « . . . . .	744

## ГЛАВА VIII.

### Приложенія.

<i>Петръ Великій въ г. Вильно и въ Лидскомъ уѣздѣ</i> . . . . .	748
<i>Отрывокъ изъ записокъ помѣщика Виленской губерніи.</i>	
I. Александръ I. . . . .	756
II. Наполеонъ. . . . .	767
Записка о грунтовыхъ путяхъ по Виленской губерніи . . . . .	783
Укрѣпленная позиція близъ м. Ржечки . . . . .	788
Развалины замка въ мѣстечкѣ Крево . . . . .	791
Развалины замка въ мѣстечкѣ Крево. . . . .	797
Карты: Виленской губерніи 20 вер. въ дюймѣ, и этнографическая; планъ г. Вильно съ окрестностями, при немъ объясненіе.	





## ЗАМѢЧЕННЫЯ ОПЕЧАТКИ.

Страницы.		Строчк.	Напечатано.	Слѣдуетъ быт.
2	снизу	5	Starogutna	Starogutna
8	"	12	значеніе	значеніе
19	"	11	защитниками	защитниками.
19	"	17	Пилентъ	Пилентъ
23	сверху	16	къ христіанству	въ христіанство.
27	снизу	10	вызывала	вызывала /
28	сверху	14	Дрогичинъ	Дрогичинъ
21	"	2	1519	1569
22	"	9	средства	средство
1	"	21	укрѣпленный.	сильно укрѣпленный
28	снизу	15	враждующихъ	враждующихъ
27	"	13	8 апрѣля	8 апрѣля,
28	сверху	14	31"	31"
1	"	15	41"	41"
11	снизу	3	Эйлавака	Эйлавака
12	сверху	19	съ лѣвой	съ лѣвой
12	"	2	находящейся	находящихся
12	"	7 и 8	то черезъ нѣтъ	то во нѣтъ
1	"	21	сокращенія	сокращенія
12	"	7	Нѣмецкаго	Нѣмецкаго
28	"	19	2: Самая	Самая
28	"	10	г	g
28	"	7	Полѣмичахъ кресты	Полѣмичахъ кресты
22	снизу	30	тѣмъ	тѣмъ
27	"	6	предметомъ	предметомъ
27	сверху	9	искусственности	искусству

# ИСТОРИЧЕСКІЙ ВЗГЛЯДЪ

НА

## ВИЛЕНСКУЮ ГУБЕРНІЮ.

Виленская губернія, населенная преимущественно племенами: славянскимъ и литовскимъ, — состоитъ изъ 7-ми уѣздовъ: 1) Виленскаго; 2) Трокскаго; 3) Лидскаго; 4) Свенцянскаго; 5) Опшмянскаго; 6) Вилейскаго и 7) Дисненскаго. До 1386 года она входила въ составъ Литовско-Русскаго велико-княжества; съ этого времени до 1569 года, т. е. до восшествія на Польскій престолъ Литовскаго великаго князя Ягайлы, судьба великаго княжества соединяется съ судьбою Польши; но въ теченіи 182-хъ лѣтъ сохраняетъ свою самостоятельность. Въ 1569 году, Литовско-Русское великое княжество становится провинціею Польши, каковою остается до присоединенія его къ Россійской Имперіи, въ 1795 году <sup>1)</sup>.

Вслѣдствіе этихъ событій, играющихъ важную роль въ судьбѣ великаго княжества, опредѣляются 5-ть періодовъ, изъ коихъ: I-й періодъ посвящается событіямъ до-историческимъ; II-й періодъ само-

---

<sup>1)</sup> Г. Вильно и Виленская губернія составляли, такъ сказать, ядро Литовскаго государства: а потому въ изложеніи историческихъ событій въ Виленской губерніи и г. Вильна, какъ столицы, намъ иногда придется выйти за границы этой губерніи, — и коснуться событій, происшедшихъ въ сосѣднихъ губерніяхъ.

- стоятельность Литвы, расширение ея предѣловъ, совершенныхъ рядомъ завоеваній, и образованіе Литовско-Русскаго великаго княжества, съ 1226 по 1387 годъ; III-й періодъ, — ознаменовывается борьбою съ Польшею, за самостоятельность великаго княжества, съ 1387 по 1569 годъ. IV-й періодъ съ 1569 по 1795 годъ — присоединеніе Литвы, какъ провинціи, къ Польшѣ. V-й періодъ присоединеніе Литовско-русскаго великаго княжества къ Россійской имперіи, и образованіе Виленской губерніи <sup>1)</sup>).

---

<sup>1)</sup> При составленіи, предлагаемаго взгляда, мы пользовались слѣдующими сочиненіями: 1) *Dwieje Narodu Litowskiego* Нарбута 9 томовъ. 2) *Starożytna Polska* Балинскаго томъ III. 3) Крашевскаго *Litwa* 2 тома. Его же Вильно. 4) Хронологическое показаніе отечественной исторіи въ Виленской губерніи, до 1852 года, помѣщенное въ Историко-Статистическихъ очеркахъ Виленской губерніи А. Киркора. 5) Черты изъ исторіи и жизни Литовскаго народа. Вильно 1854 года.



## ПЕРІОДЪ I.

Темна исторія происхожденія Литовскаго народа, населяющаго нынѣшніе Виленскій, Трокскій, частью Свенцянкскій, Опшянскій и Лидскій уѣзды. Историки теряются въ догадкахъ, откуда пришелъ этотъ народъ, и какъ сформировалась эта нація, своеобразная по языку, виду и обычаямъ, сравнительно съ окружающими ее народами. Не вдаваясь въ изслѣдованіе мнѣній различныхъ писателей, которые, за скудностію историческихъ памятниковъ, нерѣдко противурѣчатъ другъ другу, приведемъ здѣсь мнѣніе, одного изъ замѣчательнѣйшихъ изслѣдователей Лятовской древности, ученаго Нарбута. По его мнѣнію, «Литовскій народъ въ томъ видѣ, какъ онъ представляется уже во время своего историческаго существованія, произошелъ отъ смѣшенія народа прибалтійскаго Кимвровъ съ Гелонно-будинами, вытѣсненными кавказскими пленами, изъ своего отечества, на берега рѣкъ Нѣмана и Вилии, бывшихъ колыбелью Литовскаго народа, котораго существованіе начинаетъ обнаруживаться въ то время, когда хищническіе набѣги Варяговъ открыли, въ дремучихъ лѣсахъ нынѣшней Литвы, земледѣльческій, промышлявшій звѣриною и рыбною ловлею, — народъ». Вторгаясь въ глубь страны, съ VI вѣка, Варяги постепенно подчиняли своему владычеству туземныя племена, представлявшія легкую добычу завоевателямъ, раздѣлявшимъ страну на мелкія княжества, подъ начальствомъ кунигасовъ или князей.

Въ концѣ IX вѣка Норманы, въ значительномъ числѣ, устремились въ Литву, и управляя этою странюю, смѣшивались постепенно съ туземцами, а въ послѣдствіи, при столкновеніяхъ со смежными славянскими племенами, въ этомъ смѣшеніи проявился отчасти элементъ

Славянскій, — что вполне согласно съ мнѣніемъ Соловьева, <sup>1)</sup> по мнѣнію котораго Литовскій и Славянскій народы принадлежатъ къ различнымъ племенамъ, но по ходу историческихъ событій, судьбы ихъ такъ тѣсно связались между собою, что изъ всѣхъ Индо-Европейскихъ народовъ, они суть самые родственные. <sup>2)</sup> Соглашаясь съ тѣмъ, что Варяги первые призвали мирный Литовскій народъ къ политической дѣятельности, само собою, уничтожится баснословное преданіе о завоевателѣ *Палемонѣ* и его сыновьяхъ Боркусѣ, Куннѣ и Слерѣ, коихъ одни величаютъ Римлянами, другіе Герулами, овладѣвшими Литвою. Легенда о Палемонѣ можетъ быть приведена къ тому правдоподобному заключенію, что онъ былъ не болѣе, какъ сильнѣйшій кунигасъ, подчинившій своей власти слабѣйшихъ, и такимъ образомъ, соединяя разрозненные участки мелкихъ владѣтелей, составилъ, подъ своею властью, болѣе самостоятельное и независимое княжество, около 929 года.

Въ то время, когда формировалось Литовское княжество изъ отдѣльныхъ общинъ и встрѣчаются названія городовъ: *Керново*, бывшаго столицей и мѣстомъ пребыванія первосвященника, *Трокъ*, *Крево* и *Вильно*, на востокѣ созидалось Русское великое княжество, составленное изъ Славянскихъ племенъ, предводительствуемыхъ князьями изъ Рюрикова дома. Переносъ свое побѣдоносное оружіе отъ Новгорода, подъ стѣны Царьграда, они дѣлали частыя нападенія и на сосѣдственную Литву, заставляя побѣжденныхъ платить себѣ дань, шкурами и лыками. Въ началѣ XI вѣка Ярославъ Мудрый сдѣлалъ нападеніе на Литву въ окрестностяхъ г. Ошманы и получивъ дань отъ жителей, возвратился въ свое отечество. Съ этого времени столкновенія съ Россією становятся чаще. Но подъ конецъ этого періода Литовцы перестаютъ ограничиваться одною пассивною обороною, и по немногу начинаютъ расширять свои границы по лѣвую сторону р. Вилии и правую р. Нѣмана, въ предѣлахъ нынѣшняго Ошманскаго уѣзда.

Вообще же здѣсь слѣдуетъ замѣтить, что до этого времени, кромѣ изустныхъ преданій и весьма немногихъ лѣтописей, нѣтъ положительныхъ и вѣрныхъ свѣдѣній, на которыхъ бы можно было основать исторію Литовскаго народа.

Достоверно однако извѣстно то, что въ этомъ періодѣ власть Крево-Кривейта, или первосвященника была столь обширною, что безъ него не рѣшалось ни одно важное дѣло. Въ Крево-Кривейта народъ

<sup>1)</sup> Очеркъ Исторіи Малороссіи, Отечественныя Записки 1838 г. Стр. 3. № 11.

<sup>2)</sup> Очеркъ Исторіи Малороссіи (Отечест. Записки 1838 г. № 11 и 9.

видѣлъ не только первосвященника, но и прорицателя, имѣющаго непосредственныя сношенія съ богами, управлявшими судьбою цѣлаго народа. Крево-Кривейта былъ врачомъ физическихъ недуговъ, совѣтникомъ и управителемъ страны, — уступавшимъ свое первенство князю, только въ случаѣ военныхъ предпріятій <sup>1)</sup>).

Подъ вліяніемъ первосвященниковъ и жрецовъ Литовскій народъ, долѣ всѣхъ прочихъ европейскіхъ народовъ, оставался въ язычествѣ, не смотря на то, что вкругомъ его всѣ сосѣди были уже послѣдователями ученія Св. Евангелія.

---

<sup>1)</sup> Dzieje Narodu Litowskiego. Narbut T. I, II и III.



## ПЕРІОДЪ II.

съ 1226 по 1387 годъ.

Съ неимовѣрной быстротой росло могущество Литовскаго народа, веденнаго сильною рукою своихъ великихъ князей. Долго безропотно подчинялись Литовцы набѣгамъ сосѣдей, долго ихъ мирный трудъ служилъ приманкою для Варяговъ, Руссовъ, Поляковъ и Нѣмцевъ, но вызванные къ политической дѣятельности, они въ теченіи 160 лѣтъ подъ предводительствомъ Миндовга, Гедымина, Ольгерда и Витовта распространяють свое владычество отъ Балтійскаго до Чернаго моря; западная Русь постепенно присоединяется къ Литвѣ и къ началу XIV вѣка составляетъ одно сильное независимое Литовско-Русское великое княжество, грозное, въ свою очередь, для сосѣднихъ государствъ.

Подъ конецъ предъидущаго періода Литовцы уже пробовали своихъ силъ въ борьбѣ съ сосѣдями, съ переменнымъ счастьемъ, но всѣ, даже удачныя, ихъ дѣйствія немогли имѣть важныхъ послѣдствій, для народа, раздробленнаго на мелкія княжества, часто даже враждебныя между собою. Для приобрѣтенія рѣшительнаго перевѣса надъ непріателемъ нужно было единство и сознаніе, что интересы страны требуютъ одного предводителя, одного начальника. Мысль эта, надо предполагать, сознавалась народными представителями, — но до появленія Рингольда, не находилось человѣка, который могъ бы силою своего характера внушить довѣріе, и безъ насильственныхъ мѣръ соединить Литву въ одно единоедушное цѣлое. *Рингольдъ*, ставъ въ 1226 году во главѣ Литовскаго народа, немедленно заключилъ союзъ съ однимъ изъ сильнѣйшихъ Литовскихъ князей *Свенторогомъ*, владѣвшимъ Завилейскимъ удѣломъ (нынѣ Свенцянскій уѣздъ), и согласно рыцарскому обы-

чаю сѣверныхъ народовъ, принялъ титулъ его отца во всѣхъ военныхъ предпріятіяхъ. Имѣя въ Свенторогѣ вѣрнаго союзника, онъ подчинилъ своимъ видамъ другихъ, менѣе сильныхъ князей, и производилъ набѣги на Лифляндію, Польшу и Полоцкъ. Успѣхи его оружія поселили въ нему довѣріе народа; чѣмъ весьма искусно воспользовался Рингольдъ, для достиженія единодержавія; а потомъ, сосредоточилъ все свое вниманіе, на покореніе Славянъ-кривичей. Такъ, что въ 1234 году, часть Руси, между р. р. Дзитвою, Пелесою и Нѣманомъ отъ устья р. Гави до устья р. Котры, какъ равно Дейновъ, Лида, Домбровна и все пространство до р. Жижмы, служащей нынѣ границею между уѣздами Опшмянскимъ и Лидскимъ, — подчинились власти Литовцевъ. Половина же Опшмянскаго уѣзда, по теченію р. Гави въ предѣлахъ нынѣшняго Свенцянскаго уѣзда (Литовско-Завилейскаго княжества), была присоединена еще прежде къ Литвѣ.

Въ то время, когда Рингольдъ воевалъ на берегахъ верхняго Нѣмана, *Давидъ*, князь Луцкій, утраченный успѣхами Литовскаго оружія, указалъ своимъ родственнымъ князьямъ Святославу Всеволодовичу; брату великаго князя Юрія, Льву Даниловичу Волинскому и Дмитрію Друцкому на угрожающую имъ опасность, отъ завоевательной политики Рингольда. Князья немедленно заключили союзъ, и собравъ многочисленную дружину, двинулись къ р. Нѣману. Литовцы ожидали союзниковъ въ сильной оборонительной позиціи на берегахъ Нѣмана. Позиція, избранная Литовцами, была столь сильна и такъ соответствовала силамъ Рингольда, что союзники, не смотря на свое превосходство въ силахъ, сражаясь съ утра до ночи, потерѣли пораженіе; обозъ, лошади, оружіе достались въ руки побѣдителю, при *Могильнѣ* (въ 1235 году), получившемъ это названіе отъ множества могилъ погибшихъ воиновъ. На томъ мѣстѣ, гдѣ происходило сраженіе, и нынѣ находится дер. *Могильна* (Минской губ. недалеко г. Новогрудка), — и множество кургановъ, свидѣтельствующихъ о побоищѣ.

Послѣ сраженія при Могильнѣ, Рингольдъ обратился противъ Полоцка, въ коемъ наслѣдовали князья изъ дома Владиміра Великаго, отдавнаго Полоцкъ въ удѣлъ старшему сыну Изяславу. Въ этомъ же 1235 году присоединено къ Великому Княжеству Литовскому Княжество Полоцкое, часть котораго, нынѣшній Дисненскій уѣздъ, съ 1843 года вошелъ въ составъ Виленской губерніи.

Поставивъ, такимъ образомъ, Литву на степень самостоятельнаго и сильнаго въ то время государства, Рингольдъ скончался въ 1240



году<sup>1)</sup>, оставивъ наслѣдниками двухъ своихъ сыновей *Ердзивила* и *Миндовга*.

Удѣльная система, со смертію Владиміра великаго, пустившая глубокіе корни въ Россіи, отразилась и въ Литовскомъ велико-княжествѣ; — но гибельные ея плоды далеко не имѣли тѣхъ послѣдствій, какія тяготѣли надъ Россіею, сдѣлавшеюся жертвою, не только постоянной внутренней борьбы, но и страшнѣйшаго порабощенія.

Миндовгъ и Ердзивиль раздѣлили между собою Литву; старшій Ердзивиль княжилъ въ Литвѣ, — и жилъ въ (Nauenpille) Новогрудкѣ литовскомъ, младшій управлялъ землями Русскими; — но никто изъ нихъ не принялъ велико-княжескаго титула. Согласіе и взаимное пособіе поддерживали хорошія, между братьями, отношенія.

Первымъ дѣломъ Литовскихъ князей было заключеніе союза съ Даніиломъ, княземъ Волынскимъ. Союзъ этотъ обезпечивалъ Даніила какъ со стороны Руси и Литовцевъ, такъ равно и отъ непріязненныхъ столкновеній съ Польшею. Союзный договоръ былъ подписанъ Ердзивиломъ, Миндовгомъ, и знатнѣйшими Литовскими и Жмудскими вельможами.

Здѣсь слѣдуетъ нѣсколько остановиться на событіяхъ въ восточной Руси, — имѣвшихъ непосредственное вліяніе на судьбу Литовскаго велико-княжества. Быстрое распространеніе его могущества и вліяніе на сосѣднія государства не могло быть дѣломъ слѣплаго случая, или единственно плодомъ храбрости и военныхъ доблестей. Разширенію предѣловъ Литвы способствовало внутреннее устройство Руси, раздробленной удѣльною системою на мелкія княжества, другъ другу враждебныя. Титулъ великаго князя, потерявъ свое существенное знаненіе, завѣщанное Владиміромъ и Ярославомъ, былъ только предметомъ зависти различныхъ княжескихъ родовъ. Раздробленная Россія теряла юныя свои силы во внутреннихъ раздорахъ, которые невольно должны были вызвать чужеземное вліяніе. Зародышъ удѣльной системы, какъ равно и феодальныхъ началъ, является и въ Литвѣ, но пагубное ихъ значеніе было подавлено при самомъ рожденіи. Дружественныя отношенія братьевъ были весьма счастливымъ явленіемъ, именно въ ту минуту, когда всей Европѣ угрожало страшное нашествіе.

---

<sup>1)</sup> Разсказъ о Рингольдѣ мы заимствовали изъ Нарбута (*Dzieje narodu Litewskiego*). Историки Литвы сомнѣваются въ существованіи Рингольда; былъ ли Рингольдъ дѣйствительно или нѣтъ, это требуетъ изслѣдованія, во событія, коковы сраженія при Могальнѣ и покореніе Полоцка, не могли быть выдуманы лѣтописцами.

Въ 1224 году, на правомъ берегу р. Дона, появились Монголы, двинутые сильной рукой Чингисхана, поработившаго Азію и устремлявшаго грозные взоры на Европу, гдѣ уже начинали водворяться начала цивилизаціи. Кровавое сраженіе при Калкѣ и взятіе Кіева были первые успѣхи Монголовъ, удалившихся послѣ побѣды обратно въ свои степи; но—не надолго. Въ 1237 году Батый, полководецъ Чингисхана, съ многочисленными полчищами авился на правомъ берегу р. Волги, и, разоривъ землю Болгарь, быстро двинулся на завоеваніе Руси по лѣвую сторону этой рѣки. Къ несчастію удѣльные князья, увлеченные личными интересами, не могли взвѣснить угрожающей опасности, — и голосъ благоразумныхъ совѣтниковъ, взывавшихъ къ единству, не нашелъ послѣдователей. Великій князь Владимірскій Юрій, первый отдѣлился отъ союза, и предоставилъ прочихъ собственной защитѣ. Гибло Русское воинство, выставляемое, мелкими частями, противъ многочисленнаго непріятеля. Гибли мужественные князья, отстаивая посрамленіе святынь и невинную кровь беззащитнаго народа. Опустошеніе слѣдовало по стопамъ дикихъ завоевателей; народъ въ ужасѣ ожидалъ смерти и не думалъ уже о защитѣ.

Ослабленные успѣхами противъ восточной Руси, — въ 1240 году Батый устремился на завоеваніе остальной Европы. Завладѣвъ Кіевомъ и разоривъ Ладыжинъ, Владиміръ (Волинскій) и другіе города Червоной Руси, онъ, съ частію силъ, обратился въ Венгрію, а другую часть подъ начальствомъ Байдара и Кайдана обратилъ противъ Польши. Путь ихъ къ берегамъ р. Вислы ознаменовался страшными опустошеніями.

Въ теченіе періода этихъ истребительныхъ нашествій, Литва сохраняла свои силы, — и представляла единственное надежное убѣжище противъ монголовъ. Князь Ердзивиль, пользуясь обезсиленіемъ Руси, постепенно присоединялъ къ Литвѣ только что опустошенныя монголами Княжества Западной Руси, не встрѣчая не только сопротивленія со стороны народа, но напротивъ, надо полагать, что народъ съ радостью присоединялся къ Литвѣ, ожидая отъ нея освобожденія отъ ханскихъ баскаковъ, грабившихъ все, что сохранилось отъ полчищъ монгольскихъ вождей. Изгнанные Литовцами изъ Русскихъ земель, Баскаки разнесли въ кочевіяхъ вѣсть о дерзости Литовскаго народа, — и братъ Батия Шейбакъ выступилъ, со значительными силами, противъ Литвы. Литовцы отступили, очистивъ Брестъ и Волковыскъ (Гродненской губерніи), двинулись къ Слониму, гдѣ, не въ состояніи будучи держаться, отступили къ лѣвому берегу Нѣмана и потерпѣли пораже-

ніе въ окрестностяхъ *Лумы* (Гродненской губерніи). Между тѣмъ Князь Ердзивиль, собравъ въ Литвѣ свѣжія силы, спѣшилъ на помощь разбитымъ войскамъ и присоединился къ отступающимъ между рр. Дзитвою и Пеласою. Составивъ такимъ образомъ значительныя силы, Ердзивиль ударилъ на Монголовъ и въ нынѣшнемъ Лидскомъ уѣздѣ, между м. Василичи и дер. Острино, произошло кровопролитное сраженіе, въ которомъ Шейбакъ былъ разбитъ на голову. Поле, гдѣ происходило это сраженіе, и нынѣ называется *Шейбакъ-Поле*. Послѣ побѣды Ердзивиль преслѣдовалъ монголовъ въ Волинскую губернію, гдѣ опять ихъ разбилъ окончательно и завладѣлъ казною Шейбана. Несмотря на блистательныя успѣхи Литовскаго оружія противъ непобѣдимыхъ доселѣ монголовъ, Литовцы понесли огромную потерю въ особѣ князя Ердзивила, остановившаго дальнѣйшіе успѣхи и виды монголовъ противъ Западной Европы.

Послѣ смерти Ердзивила, въ 1242 году, Миндовгъ, согласно права старѣйшинства, наследовалъ удѣлъ, принадлежавшій Ердзивилу, оставившему трехъ сыновей: *Товцивилъ*, *Арвидъ* (или *Доумундъ*) и *Тройнатъ*. Соединяя подъ свою власть все великокняжество, Миндовгъ, для обезпеченія границъ своего государства отъ сосѣдей, поручилъ надзоръ за ними своимъ племянникамъ. На сѣверѣ Товцивилу было отдано княжество Полоцкое; на востокѣ Арвиду—Орша. Тройнатъ долженъ былъ наблюдать за границею отъ Подляся, Мазовша и Пруссъ.

Сосредоточеніе власти и вознесеніе государства на высшую степень могущества были задачи, которыя предполагалъ разрѣшить Миндовгъ въ теченіи двадцатилѣтняго царствованія.

Окруженный со всѣхъ сторонъ недоброжелательными сосѣдями, съ завистью смотрѣвшими на возрастающее могущество Литовцевъ, побѣдителей страшныхъ татаръ, онъ въ теченіи всего своего царствованія былъ вынужденъ бороться не только съ непріателемъ виѣшнимъ, но и съ внутренними врагами, оспаривавшими великокняжескую власть. Кромѣ того и самъ Миндовгъ, обуреваемый страстью къ завоеваніямъ и къ добычѣ, опустошалъ набѣгами сосѣдственныя Русскія земли и угрожалъ присоединеніемъ ихъ къ великокняжеству; и конечно онъ бы достигъ своей цѣли, если бы не встрѣтилъ достойныхъ соперниковъ: на сѣверѣ въ особѣ Князя Александра Невскаго, а на югѣ въ лицѣ Данила Галицкаго, которые въ неоднократныхъ стычкахъ давали сильный отпоръ его дружинамъ. Но Миндовгъ твердымъ шагомъ шелъ къ избранной имъ разѣ цѣли и становилоя, день отъ дня, болѣе опаснымъ сосѣдомъ. Предусмотрительные Князя Даниилъ и Василько Га-

лиціе, не надѣясь на свои силы, для борьбы съ великимъ княземъ, рѣшились прибѣгнуть къ помощи монголовъ.

Батый, желая отомстить Литовцамъ за понесенныя его войсками пораженія, явился на зовъ Галицкихъ князей; но судьба покровительствовала оружію Миндовга и монголы были разбиты въ сраженіи при Койдановѣ въ 1249 г., гдѣ погибъ татарскій предводитель Балаклай. Въ слѣдующемъ 1250 году сынъ Балаклая Курдасъ, вторично пытался разбить Литовцевъ, предводимыхъ храбрымъ Тройнатомъ; но еще-разъ проигранное сраженіе доказало, что Монголовъ можно побѣждать. Тройнатъ, неустрашенный многочисленностью, неожиданно напалъ на татарскій лагерь и обратилъ въ бѣгство непріятеля, ошеломленного смѣлостью Литовскаго князя.

Побѣды надъ Монголами возвысили имя Миндовга и Литовцевъ. Литва съ этого времени дѣлается убѣжищемъ враговъ ненавистнаго ига. Весьма много Русскихъ семействъ и замѣчательнѣйшихъ личностей переселилось въ Литву, а вмѣстѣ съ ними вносились новыя понятія, озаренныя свѣтомъ христіанскаго ученія. Нравственное вліяніе выходцевъ не могло не отразиться на гражданскомъ бытѣ великокняжества. Понятія, выработанныя греческой цивилизаціей, постепенно водворялись на Литовской почвѣ. Съ ихъ появленіемъ просвѣщеніе и промышленность получили болѣе энергическое направленіе; внутренняя администрація болѣе правильное и основательное устройство; войска лучшее вооруженіе; однимъ словомъ просвѣщеніе, изгоняемое варварами изъ побѣжденной Россіи, переселилось въ Литву. Меченосцы, предвидя ускользящую отъ ихъ жадности добычу, завистливымъ окомъ смотрѣли на развитіе Литовскаго народа. Для ослабленія этого стремленія нужно было ослабить могущество Миндовга; но для этого недостаточно было одной лишь войны, плансы которой могли склониться на сторону Литовцевъ. Необходимо было нанести рану внутри государства и потомъ, пользуясь междоусобіями, внести оружіе въ Литовскіе предѣлы. Случай незамедлил представиться. Племянники, недовольные дядей, считая его похитителемъ ихъ наслѣдственныхъ земель, искали помощи у меченосцевъ, которые явились съ войскомъ и овладѣли Полоцкомъ прежде, нежели Миндовгъ могъ собраться съ силами. Ободренные первымъ успѣхомъ, подъ личиною покровительства Товцывилу, принявшему католическую вѣру, рыцари двинулись въ Литву, распространяя грабежъ и опустошенія. Въ то же самое время, т. е. въ 1251 году, Даніяль, пользуясь затруднительнымъ положеніемъ Миндовга, вмѣстѣ съ племянникомъ его Тройнатомъ, двинулся съ значи-

тельными силами къ Новогрудку. Положеніе Миндовга было безвыходное; угрожаемый съ двухъ сторонъ неприятелями внѣшними, внутри государства онъ былъ окруженъ партіями, стремившимися къ ослабленію его власти. Открытая борьба со столь многочисленными врагами была невозможна, и потому Великому Князю оставалось искать спасенія въ хитрости. Данилу Галицкому былъ предложенъ миръ съ уступкою Слонима и Волковыска, а Ливонскому магистру богатые дары; вмѣстѣ съ тѣмъ было отправлено посольство къ папѣ Иновентію IV съ объявленіемъ желанія великаго князя принять католическую вѣру. Подобное предложеніе понравилось папѣ, который въ знакъ особеннаго благоволенія короновалъ Миндовга королемъ литовскимъ въ 1252 году.

Едва разнеслась молва о пожалованіи королевскаго титула и о привозѣ посольствомъ двухъ коронъ изъ Рима, для будущаго короля и королевы;—немедленно явились въ Новогрудокъ (Литовскій) Альбрехтъ архіепископъ Рижскій, Генрихъ епископъ Хелминскій и Магистръ съ многочисленнымъ духовенствомъ и рыцарствомъ, для совершенія обряда коронованія. Прежде совершенія обряда, въ лагерѣ подъ Новогрудкомъ, совершенъ былъ союзъ съ меченосцами на вѣчную и неразрывную дружбу.

Принятіе католической вѣры Миндовгомъ, конечно, имѣло огромное вліяніе на ходъ современныхъ политическихъ событій;—оно спасло Литву отъ кровавой войны, которой исходъ могъ быть весьма невыгоднымъ, для цѣлаго государства. Миндовгъ однимъ ударомъ развязалъ гордіевъ узелъ. Пользуясь покровительствомъ Папы онъ былъ обезпеченъ со стороны меченосцевъ,—и могъ обратить оружіе въ другую сторону. Но эта мѣра могла быть временною. Языческая Литва, поддерживаемая въ правилахъ своего ученія вліяніемъ кресты и жрецовъ, далеко несочувствовала этой перемѣнѣ, совершившейся слишкомъ неожиданно. Другая часть его подданныхъ, исповѣдывавшая православную вѣру, была недовольна вліяніемъ на главу государства представителя католицизма, враждебнаго православію. Наконецъ и самъ Миндовгъ, воспитанный въ правилахъ язычества, не имѣлъ столько сознанія святости христіанскаго ученія,—чтобы отречься отъ обычаевъ, сильно связанныхъ съ обрядами язычества;—а потому католическая вѣра была чѣмъ то официальнымъ, а между тѣмъ король, удаляясь въ лѣса, приносилъ жертву богамъ въ присутствіи языческихъ первосвященника и жрецовъ. Притомъ и сами рыцари были недовольны этой перемѣной;—покровительство Папы лишало ихъ вѣрной добычи, отъ сосѣднихъ Литовскихъ земель. Всѣ эти обстоятельства доказываютъ, что католицизмъ

не могъ еще водвориться въ Литвѣ; несмотря на то, что папа Иннокентій IV оказывалъ постоянное расположеніе къ Миндовгу и сдѣлалъ сына его Войшелка королемъ Русскимъ, какъ бы въ насмѣшку Даниилу Галицкому, носившему такой же титулъ. Это послужило поводомъ къ войнѣ, кончившейся миромъ въ 1258 году и отреченіемъ Войшелка отъ королевскаго титула.

Вмѣстѣ съ тѣмъ меченосцы прискивали случая, чтобы задѣть Миндовга, который свято сохранялъ въ отношеніи къ нимъ всѣ условія договора, заключеннаго при коронованіи; не успѣвъ въ этомъ они сами начали дѣлать набѣги на Жмудъ. Миндовгъ требовалъ объясненій и въ слѣдствіе этого завязалась дипломатическая переписка и начались переговоры, окончившіеся въ 1260 году тѣмъ, что Миндовгъ, въ случаѣ ежели не оставитъ послѣ себя прямаго наслѣдника мужескаго пола, передастъ свое королевство ордену. Этотъ фактъ произвелъ весьма дурное вліяніе на народъ и унижилъ Миндовга, который и самъ замѣтилъ до какой степени онъ былъ обманутъ рыцарями, непрестававшими грабить сосѣднія Литовскія земли,—и безчеловѣчными поступками возбуждать общее негодованіе. Тройнатъ, племянникъ короля, успѣвшій загладить свои прежніе поступки и снискать его расположеніе, убѣждалъ его прекратить сношенія съ орденомъ и лишить разъ навсегда вліянія на Литву, которой угрожаетъ разореніе и гибель.

Убѣжденный просьбами Тройната, и будучи самъ личнымъ свидѣтелемъ несчастій своего края,—Миндовгъ рѣшился отомстить Ливонцамъ за ихъ коварную политику.

Стараніями Тройната король скоро собралъ значительныя силы, воодушевленный ненавистью къ рыцарямъ, и въ 1260 году разбилъ ихъ на голову при р. Дубрѣ. Потомъ въ угожденіе народу отрекся отъ католической вѣры и жестоко отмстилъ за всѣ неистовства рыцарей, разоривъ и разграбивъ ихъ земли. Обезсиливъ такимъ образомъ, на нѣкоторое время, Ливонцевъ, и обезпечивъ себя мирными договорами съ князьями южной Россіи и съ великимъ Новгородомъ, Миндовгъ требовалъ отдыха, сознавая необходимость внутренняго устройства своего государства. Посреди этихъ мирныхъ занятій, онъ былъ умерщвленъ Доумундомъ и Тройнатомъ, вмѣстѣ съ двумя малолѣтними своими сыновьями въ 1265 году 12 Сентября. Литовскій историкъ Нарбутъ доказываетъ, что Миндовгъ умеръ католикомъ, и что за годъ до своей смерти онъ ходилъ въ Римъ, для испрошенія у Папы Урбана IV разрѣшенія грѣха отступничества, отъ католической вѣры.

Бурное было царствованіе этого государя, проведенное въ постоян-

ной борьбѣ за самостоятельность, управляемыхъ имъ народовъ; но этотъ замѣчательный воинъ и политикъ вышелъ побѣдоносно изъ этихъ трудныхъ испытаній,—и оставилъ государство, хотя изнеможенное непрерывными войнами, но сильное духомъ и сознаниемъ силы единства.

Смерть Миндовга открыла Тройнату путь къ велико-княжескому титулу. Дозволивъ Доумунду завладѣть сокровищами, онъ остался въ Керновѣ, собралъ, сколько могъ, бояръ и силою заставилъ себя провозгласить великимъ княземъ. Гордый, завистливый, безпобойный и подозрительный правитель не могъ оставаться спокойнымъ, и провелъ все время своего правленія въ постоянныхъ наѣздахъ на удѣлы Шварна, Василя Волынскаго и на Польшу.

Тройнать, достигнувъ престола, по трупѣ своего дяди, постоянно опасался мести одного изъ родственниковъ Миндовга, изъ коихъ самымъ опаснымъ былъ братъ его, Товцивилъ, князь Полоцкій, гнушавшійся убійствомъ. Тройнать предупредилъ опаснаго мстителя и умертвилъ его измѣннически. Но убійства и казни не спасли его отъ преждевременной насильственной смерти. Въ 1265 году во время набѣга на Мовоше онъ былъ убитъ, при выходѣ изъ бани, двумя трабантами.

Послѣ смерти Тройната прямымъ наслѣдникомъ послѣ Миндовга оставался сынъ его Войселкъ или Войшелкъ, воспитанный въ правилахъ Христіанской православной вѣры, при дворѣ князя Данила; онъ посвятилъ себя служенію Богу, и принялъ монашество. До смерти Миндовга онъ жилъ въ Лаврышовской пустынѣ, но узнавъ о кончинѣ отца, для большей безопасности, бѣжалъ въ Лещинскій монастырь близъ Пинска.

Войшелкъ, посвятивъ себя монашеской жизни, не принялъ великокняжескаго престола и передалъ его Шварну Даниловичу, женатому на его сестрѣ, — который въ томъ же 1265 году и умеръ.

Литовскіе вельможи тотчасъ собрались въ Керново, и во избѣжаніе, чтобы Доумундъ Ердзивловичъ не сдѣлалъ въ свою пользу революціи, провозгласили великимъ княземъ Войшелка, который на этотъ разъ не могъ отказаться отъ престола, и прибылъ въ Керново. Здѣсь то, при видѣ своего народа и родныхъ, какъ говоритъ историкъ Нарбутъ «ожили въ сказанномъ иночѣ чувства храбрости, любви къ отчизнѣ и справедливости.» Увлечшись чувствомъ справедливаго негодованія противъ убійцъ отца, онъ не жалѣлъ ихъ крови и она полилась страшными потоками. Карая виновныхъ, онъ однако, всѣми мѣрами, заботился о распространеніи христіанства. Левъ Даниловичъ, не смотря на союзъ съ великимъ княземъ, въ душѣ завидовалъ его ве-

лико княжескому титулу. Волнуемый этими чувствами, онъ началъ требовать у Войшелка уступки части русскихъ земель, присоединенныхъ къ Литвѣ, — великій князь, вмѣсто отвѣта, выступилъ противъ него съ сильною ратью; — Левъ Даниловичъ, испуганный этимъ рѣшительнымъ шагомъ великаго князя, просилъ посредничества дяди Василія, охотно пригласившаго на съѣздѣ во Владимірѣ великаго князя и Льва Даниловича; который, не взирая на священныя права славянскаго гостеприимства, умертвилъ Войшелка въ 1267 году.

Послѣ убійства Левъ немедленно вошелъ съ войскомъ въ Литовско-русскіе предѣлы и велѣлъ себя провозгласить великимъ княземъ; — но намѣренія его не увѣнчались успѣхомъ; едва вѣсть объ убійствѣ Войшелка дошла до свѣдѣнія Литовцевъ, и обнаружались намѣренія Льва Даниловича, — немедленно бояре Литовскіе собрались въ Керново для выбора великаго князя, и вмѣстѣ съ тѣмъ отправили сильную рать противъ князя, — такъ что предвидя неудачу, онъ долженъ былъ невольно отказаться отъ своего намѣренія. Великимъ княземъ единодушно, Литовцами и Русскими, былъ провозглашенъ престарѣлый Завилейскій князь *Свенторогъ* въ 1262 году.

Двухлѣтнѣе его царствованіе проведено было въ мирныхъ занятіяхъ. Свенторогъ былъ вполне преданъ язычеству, а потому съ его вступленіемъ на престолъ, языческіе обряды получили свое прежнее значеніе; жертвоприношенія богамъ совершались съ полнымъ великолѣпіемъ, — и у впаденія р. Вильны (нынѣ Вилейки) въ р. Нерисъ (нынѣ Вилія), возстановлено было *Ромное* <sup>1)</sup>, а мѣсто названо мѣстомъ Свенто-рогъ или Священнаго олтара. При Ромнове (главномъ мѣстѣ пребыванія высшей языческой духовной іерархіи, хранилищѣ обрядовъ и мѣстѣ рѣлигозныхъ торжествъ) поселился первосвященникъ, жрецы и жрицы (Вайделотки), коихъ обязанностью было поддерживать, на жертвенникѣ, постоянный огонь въ честь бога Зничя.

За Свенторогомъ слѣдовалъ рядъ государей изъ того же дома: *Гилигинъ, Ромундъ, Трабъ, Нарымундъ* и другіе, изъ коихъ Нарымундъ принялъ гербъ скачущаго всадника (погонь) для цѣлаго своего государства, т. е. Литвы, Жмуди и Руси. Вообще періодъ царствованія этихъ государей до 1283 года не отличается чѣмъ либо особенно за-

---

<sup>1)</sup> Ромное обносилось каменною шестиугольною стѣною; близъ стѣны, противоположной входу, находилась священный дубъ, впереди коего стояли статуи трехъ божествъ: Поклиса, Перкунаса и Аудримпоса. Направо отъ входа, былъ домъ Креры, налѣво, — для пилигримовъ и гостей.



мѣчательнымъ; внутреннія несогласія, внѣшнія столкновения съ сосѣдями, безъ особенныхъ послѣдствій — вотъ характеръ этаго 13-тилѣтія. Впрочемъ русскіе лѣтописцы великимъ княземъ въ Литвѣ въ этомъ періодѣ именуютъ одного Тройдена. — Со смертію Войшелка прекратилась прямая линія династіи Палемона; а со смертію Тройдена — династія Довшпрунга, къ коей принадлежалъ Свенторогъ, князь Завижейскій.

Въ 1283 году верховная власть перешла въ руки Лютавора, князя Ейрагольскаго (въ нынѣшней Ковенской губерніи).

Правленіе этаго великаго князя, до 1292 гѣда, ознаменовано частыми столкновениями съ Ливонцами и Польшею. Замѣчательно, что въ 1281 году, во время очень жаркаго лѣта, появилось множество червей, <sup>1)</sup> похожихъ на скорпіоновъ. Человѣкъ, укушенный этимъ червемъ, умиралъ черезъ два или три дня.

Послѣ смерти Лютавора велико-княжескій престолъ перешелъ къ его сыну *Витенесу*, отличавшемуся, еще при жизни отца, военными набѣгами, въ войнѣ съ меченосцами, которые обратили все свое вниманіе на завоеванія въ Литвѣ, а преимущественно Жмуди. Подъ предлогомъ озаренія свѣтомъ Христіанства, плѣнныхъ язычниковъ, упорствовавшихъ въ своихъ убѣжденіяхъ, они безъ милосердія грабили и убивали всякаго, — безъ разбора, былъ ли это воинъ княжеской дружины, или беззащитный поселянинъ, все равно, — алчные добычи, они желали обогащаться трудами невѣрныхъ. Подобныя мѣры, для распространенія христіанства, не только отдаляли время его водворенія въ Литвѣ, но напротивъ, ожесточая народъ, поселяли ненависть ко всему, что носило признаки христіанства. Витенесь боролся съ честью и съ успѣхомъ съ корыстолюбіемъ рыцарей: отнялъ у нихъ княжество Полоцкое, которое, во время смутъ въ царствованіе Миндовга и его наслѣдниковъ, перешло въ ихъ руки. Занятый постоянно войною внѣшнею, Витенесь не переставалъ стремиться къ единовластію, и успѣлъ въ теченіи своего правленія соединить тѣсно всѣхъ князей и подчинилъ ихъ своей власти. Время съ 1311 по 1313 годъ памятно въ исторіи Литвы голодомъ и моровою язвою; самыя плодородныя части Литвы, отъ сильныхъ проливныхъ дождей, ничего не производили. Витенесь при осадѣ Христомемля умеръ отъ громоваго удара въ 1315 г.

Смерть Витенеса передала велико-княжескій престолъ сыну его Гедымину, одному изъ замѣчательнѣйшихъ людей не только въ Литвѣ,

<sup>1)</sup> Нарбутъ D. N. L.

но и въ Европѣ. Нѣмецкія хроники доказываютъ, что Гедыминъ не былъ сыномъ Витенеса, но былъ его приближеннымъ, и что будто онъ, убивъ великаго князя и женившись на его вдовѣ, завладѣлъ престоломъ. Но Литовскій ученый Нарбутъ, ссылаясь на хронику Стрыйковскаго и другихъ, весьма краснорѣчиво доказываетъ, что это выдумка враговъ Литовскаго народа, — враговъ, которые въ клеветѣ искали утѣшенія своихъ неудачъ. Кромѣ Нарбута, Устряловъ, Соловьевъ, Балинскій, Крашевскій и другіе отвергаютъ это мнѣніе, внушенное Фойгтомъ и Нѣмецкими лѣтописями. Но оставимъ эти споры въ сторонѣ; дѣянія Гедымина столь важны, сами по себѣ, что нѣтъ особенно побудительныхъ причинъ узнавать, съ математической точностью, былъ ли Гедыминъ сыномъ Витенеса, или не былъ?

Литовское велико-княжество, при вступленіи Гедымина заключалось изъ слѣдующихъ частей: княжество Полоцкое и вся земля Кривичанская, начиная отъ Двины подъ Полоцкомъ, до Новогрудка (Минской губерніи); — княжество Туровское и Пинское по р. Бугъ; Брестъ, Слонимъ, Волковыскъ и Гродно до земли Мазовецкой. Княжество Дайновское, Нальщанское, Жмудь, и восточная часть Семигаліи, вмѣстѣ съ княжествомъ Литовско-Завилейскимъ.

Обрядъ возведенія въ велико-княжеское достоинство совершился въ 1316 году въ Керновѣ, въ присутствіи младшихъ его братьевъ и знатнѣйшихъ Литовскихъ и Русскихъ вельможъ. По принятому обычаю, Гедымина, одѣтаго въ мантию, знатнѣйшіе вельможи подняли на рукахъ, выше своихъ головъ и посадили на тронъ. Это обозначало добровольное признаніе его своимъ повелителемъ.

Едва совершенъ былъ обрядъ, Гедыминъ долженъ былъ обратить немедленно свое оружіе противъ князей южной Россіи, которые, пользуясь развлеченіемъ силъ велико-княжества, выставленныхъ противъ рыцарей, порабоцавшихъ Жмудь, двинулись черезъ Нѣманъ къ Виліи. для соединенія съ меченосцами; но Гедыминъ остановилъ ихъ натискъ, — и склонивъ на свою сторону Татаръ, отнялъ Брестъ и преслѣдовалъ союзниковъ до предѣловъ ихъ княжествъ. — Обезпечивъ себя такимъ образомъ съ юга, великій князь въ 1319 году съ сильною ратью, въ коей принимали участіе Татары, устремился на Ливонцевъ, тяготѣвшихъ надъ Жмудью; разбилъ ихъ въ двухъ сраженіяхъ, освободилъ всю Жмудь изъ-подъ власти Ордена и заключилъ перемиріе на два года. Три года постоянной войны противъ ближайшихъ сосѣдей открыли Гедымину путь къ дальнѣйшимъ завоеваніямъ. — Въ 1320 году былъ покоренъ Владиміръ Волинскій и г. Луцкъ, въ послѣдующемъ

году, послѣ сраженія на р. Ирпени и послѣ двухъ-мѣсячной упорной осады, сдался Кіевъ. Въ слѣдъ за этимъ княжество Переяславское съ городами Черкасы, Каневъ, Путивль и Переяславль добровольно подчинились его власти.

Присоединеніе этихъ странъ имѣло огромное вліяніе на образованіе всего государства. Кіевъ, средоточіе образованія всей Россіи, доставилъ Гедымину людей свѣдущихъ въ искусствахъ и наукахъ. Свѣтлый и проницательный умъ Гедымина оцѣнилъ сразу всю пользу, какую онъ можетъ извлечь, для просвѣщенія Литвы, изъ этаго разсадника русской образованности. Возвратясь на родину, онъ немедленно занялся построеніемъ городовъ и укрѣпленіемъ замковъ по образцу видѣнныхъ имъ въ Кіевѣ и въ городахъ Южной Россіи. Въ 1321 году онъ основалъ г. Троки и усилилъ находившіяся тамъ укрѣпленія. Въ слѣдующемъ же году Гедыминъ охотился въ окрестностяхъ Вильно, гдѣ уже существовалъ храмъ Перкуна и хранились тѣла Свенторога, Миндовга и Витенеса; убивъ тура (родъ дикаго быка), восхищенный прекраснымъ мѣстоположеніемъ, онъ расположился для отдыха и видѣлъ во снѣ желѣзнаго волка, который воемъ своимъ могъ заглушить сотни волковъ. Находившійся при великомъ князѣ придворный первосвященникъ Лездейко, объяснилъ ему и его свитѣ, что желѣзный волкъ—это большой городъ, а сто волковъ—голоса жителей, которые разнесутъ славу этаго города во всѣ стороны. Гедыминъ принялъ этотъ сонъ въ буквальномъ толкованіи и, не уѣзжая отсюда, призвалъ ремесленниковъ; и на томъ мѣстѣ, гдѣ онъ видѣлъ во снѣ волка, основалъ каменный замокъ, куда въ слѣдующемъ году перенесъ свою столицу. Вообще въ царствованіе Гедымина въ Литвѣ было весьма много основано укрѣпленныхъ замковъ.

Два года перемирія съ рыцарями, посвященные на улучшеніе администраціи и на укрѣпленіе государства, оканчивались и великій князь долженъ былъ опять готовиться къ войнѣ или прибѣгнуть къ переговорамъ. Но не желая подвергать свое государство новымъ ужасамъ войны, онъ обратился съ предложеніемъ къ Папѣ, присоединиться къ католической церкви, такъ какъ ужъ это было сдѣлано Миндовгомъ, не ручаясь однако за водвореніе католицизма въ народѣ до тѣхъ поръ, пока орденъ будетъ вмѣшиваться въ это дѣло. Беззаконія и насилія ордена оставили въ народѣ столь глубокія, еще незажившія, раны, что недостаточно было ни силы, ни вліянія великаго князя, чтобы изгладить отвращеніе къ рыцарямъ, которыхъ цѣлью было препятствовать водворенію христіанскихъ началъ въ Литвѣ. Но если святой отецъ

обезнечить Литву отъ вліянiя ордена, то онъ готовъ съ цѣлымъ народомъ перейти въ католичество. Ливонцы, увѣдомленные о намѣренiяхъ Гедымина, привели въ дѣйствіе всѣ пружины ихъ политики и успѣли выставить въ глазахъ Папы предложеніе великаго князя какъ уловку, имѣющую цѣлью поработеніе ордена.

Папа повѣрилъ и объявилъ крестовой походъ противъ невѣрныхъ. Война опять загорѣлась въ сѣверныхъ предѣлахъ Литвы. Папа, не желая однако совершенно оставить безъ вниманiя предложенiя Гедымина, отправилъ посольство въ Вильно и въ Москву, съ предложеніемъ присоединиться къ католической церкви, при посредничествѣ ордена. На что конечно ни Московскій великій князь, ни Гедыминъ не согласились. Слѣдствіемъ этаго началась кровопролитная война, продолжавшаяся до конца царствованiя Гедымина.

Рыцари, желая наконецъ нанести рѣшительный ударъ въ самомъ сердцѣ Литвы, предприняли крестовой походъ противъ невѣрныхъ, пригласивъ многихъ бароновъ изъ Германiи и Франціи; со значительными силами двинулись къ Нѣману и напали въ 1336 году на крѣпость Пилень (нынѣ Пуна, село въ Трокскомъ уѣздѣ на берегу рѣки Нѣмана, въ 52 верстахъ отъ уѣзднаго города), защищаемую княземъ Маргеромъ. Узнавъ о нападенiи, всѣ окрестные жители спаслись въ Пилень,—и готовились къ упорной оборонѣ. Крестоносцы обложили со всѣхъ сторонъ крѣпость и прервали всякое сообщеніе съ полемъ. Лишенный возможности увѣдомить великаго князя и не имѣя средствъ продовольствiя, Маргеръ рѣшился съ цѣлымъ гарнизономъ умереть, но не сдаваться врагу, говоря, что лучше самому прекратить свою жизнь, нежели принять постыдную смерть изъ рукъ меченосцевъ. Миѣніе это было принято всѣми защитниками крѣпости, и уже когда истощились всѣ способы защиты и не было надежды на помощь, Маргеръ приказалъ разложить огромный костеръ, куда были брошены всѣ богатства, всѣ сокровища жителей; за тѣмъ, поручивъ истребленіе жителей и гарнизона и преданіе ихъ труповъ огню, избранной имъ сотнѣ рыцарей, самъ сталъ въ узкомъ отверстiи въ стѣнѣ и защищалъ его отъ штурмующаго непріятеля; наконецъ, когда уже костеръ пылалъ жертвами самоубійства, Маргеръ бросился въ подвалъ, гдѣ скрывались его жена и дѣти и, убивъ ихъ, самъ себя лишилъ жизни <sup>1)</sup>).

---

<sup>1)</sup> Событіе это, какъ историческій фактъ, послужило темой для прекрасной поэмы г. Сырокомли: «*Маргеръ*» на польскомъ языкѣ.

Видъ этой кровавой картины привелъ въ ужасъ меченосцевъ, и они не рѣшились углубляться въ страну, населеніе которой было проникнуто, такой безпримѣрной, къ нимъ ненавистью.

Неизвѣстно по какой причинѣ, въ теченіи двухъ-мѣсячной осады, Гедыминъ не могъ прибыть на выручку Пилена, — и гдѣ тогда находились войска Литовскія? Но въ слѣдъ за отступившимъ непріателемъ Литовцы ворвались въ земли, принадлежащія ордену и произвели страшнѣйшія опустошенія, взяли огромную добычу и много плѣнныхъ, между которыми было слишкомъ 1000 молодыхъ дѣвушекъ.

Военныя дарованія Гедымина расширили предѣлы его государства; прекраснѣйшія страны Южной Россіи обогатили Литовское великокняжество въ нравственномъ и матеріальномъ отношеніяхъ. Но отдавая Гедымину справедливость, какъ полководцу, нельзя не уважать въ немъ глубокаго политика, понимавшаго очень хорошо, что маленькая часть Литовскаго народонаселенія не можетъ быть повелителемъ обширныхъ Русскихъ провинцій; а напротивъ должна была принять отъ Руси обычай и гражданское устройство. Взвѣсивъ положеніе Литовскаго народа, въ отношеніи присоединенныхъ имъ странъ, Гедыминъ не только оставилъ побѣжденнымъ народамъ ихъ религію, но позволилъ ей распространяться въ предѣлахъ самой Литвы, — и лучшимъ доказательствомъ его покровительства христіанству служить дозволеніе сыновьямъ своимъ принимать православную вѣру; кромѣ того онъ старался постепенно водворять при своемъ дворѣ русскій языкъ и обычаи. Князья, коихъ Княжества присоединялись къ Литвѣ, не лишались своего титула и оставались намѣстниками великаго князя, въ своихъ удѣлахъ. Для большаго еще сближенія съ русскими, онъ былъ самъ женатъ на двухъ княжнахъ русскихъ, и позволялъ сыновьямъ своимъ вступать въ бракъ съ дочерьми русскихъ князей. Изъ семи дочерей, вторая дочь Гедымина была замужемъ за княземъ Дмитріемъ Грознымъ Очи; шестая Анастасія за великимъ княземъ Симеономъ Гордымъ; седьмая за Юріемъ Андреевичемъ княземъ Галицкимъ. Однимъ словомъ, присоединяемыя части западной Руси не чувствовали чужеземной власти; напротивъ, оставаясь при прежнемъ порядкѣ вещей, она приобрѣла сильнаго защитника ея интересовъ, — въ лицѣ Литовско-Русскаго великаго князя. Гедыминъ первый изъ Литовскихъ князей началъ именоваться этимъ титуломъ.

Съ этого времени г. Вильно становится центромъ главнаго управленія великокняжества; здѣсь постепенно сосредоточиваются всѣ элементы, составлявшіе новое государство. Падающее язычество и свѣтлые

лучи Христіанскаго ученія сталкиваются,—и кровавыя драмы разыгрываются на улицахъ, возникающаго города. Правильное гражданское благоустройство, подъ сильной рукой Гедымина и его наслѣдниковъ, вытѣсняетъ патриархальность, руководимую корыстными видами Крево и жрецовъ, имѣвшихъ непосредственныя сношенія съ богами. Между возрастающимъ народонаселеніемъ, появляется промышленность, а съ нею рождается торговая дѣятельность, обратившая вниманіе иностранцевъ на богатства, кои до тѣхъ поръ скромно укрывались отъ ихъ предпримчивости.

Гедыминъ, по обычаю своихъ предковъ, раздѣлилъ свое государство между 7 сыновьями, изъ коихъ младшій *Евнутій* подъ опекою матери своей Евны (Евы), получилъ титулъ великаго князя; послѣ смерти старшаго своего брата Монтвида, коему по всѣмъ правамъ принадлежалъ престолъ великаго князя. Ольгердъ получилъ княжество Кревское, Кейстуть княжество Трокское; прочіе получили удѣлы въ областяхъ, присоединенныхъ отъ западной Руси.

Слабый душой и тѣломъ, *Евнутій* не удовлетворялъ ни своему назначенію, ни положенію рождающагося государства, требовавшаго правителя энергическаго и даровитаго. Но пока жила вдова Гедымина, до тѣхъ поръ никто, изъ братьевъ Евнутія, не покушался низвергнуть слабого правителя. Князь Трокскій Кейстуть, ближайшій свидѣтель бездарности брата, и руководимый безкорыстной любовью къ отечеству, послѣ смерти своей мачихи въ 1345 году, неожиданно ночью ввелъ свои войска въ г. Вильно, захватилъ Евнутія и предложилъ ему отречься отъ великокняжескаго титула въ пользу *Омгерда*—князя Кревскаго,—извѣстнаго уже въ народѣ своими доблестями, выказанными въ походахъ къ Смоленску, Можайску, Полоцку, Пскову и въ борьбѣ съ меченосцами. Общее уваженіе къ Ольгерду безпрекословно вручило ему верховную власть. При вѣздѣ Ольгерда въ Вильно, Кейстуть, окруженный значительными боярами и войскомъ, встрѣтилъ его слѣдующими словами: «ты старшій въ нашей семьѣ, ты пользуешься самымъ большимъ уваженіемъ въ народѣ, слѣдовательно тебѣ и должно принадлежать самое высшее положеніе, я же буду всегда съ тобою и при тебѣ». Слова эти проникнуты неподдѣльнымъ уваженіемъ и любовью къ старшему брату, съ которымъ онъ находился всегда въ самыхъ лучшихъ отношеніяхъ, и былъ его самымъ безкорыстнымъ и вѣрнымъ помощникомъ.

Евнутій, взамятъ потеряннаго, получилъ княжество Кревское; но недовольствуясь этимъ, онъ желалъ отмстить Ольгерду, и потому въ

союзъ съ братомъ Нарымундомъ, княземъ Туровскимъ и Галицкимъ, обратился къ шурина своему великому князю Московскому Симеону Гордому, который, несмотря на столь близкое родство, не рѣшился пожертвовать выгодами своего государства для видовъ Евнутія; уважая Ольгерда, этотъ мудрый государь, не хотѣлъ вооружить противъ себя столь сильнаго сосѣда. Обманутый въ своихъ надеждахъ, Евнутій обратился къ Новгородцамъ и, поддерживаемый посадникомъ Евстафіемъ, успѣлъ возбудить сочувствіе къ своимъ интересамъ. Но пока собиралось войско и происходили пренія, Ольгердъ взявъ штурмомъ Лугу, получилъ 300 рублей выкупу съ Порхова и Опочки и подступилъ къ Новгороду. Новгородцы, уstraшенные дѣйствіями Ольгерда, предложили миръ и убили посадника Евстафія.

Неудачныя предпріятія недовольныхъ братьевъ, дали возможность Ольгерду дѣйствовать свободно, противъ неусыпныхъ враговъ Литвы — рыцарей. Великій князь съ княземъ Кейстутомъ и другими братьями наносилъ жестокія опустошенія въ земляхъ ордена, который убѣдился, что для ослабленія такого сильнаго соперника недостаточно набѣговъ незначительными отрядами, и потому рѣшено было нанести ему сильный ударъ въ центрѣ его владѣній. Многочисленное войско, подъ предводительствомъ самаго Гросъ-Мейстера, перешло р. Вилію у г. Ковно, двинулось къ г. Трокамъ, столицѣ Кейстута, злѣйшаго, и проникнутаго къ нимъ ненавистью, врага. Великій князь, извѣщенный о намѣреніяхъ меченосцевъ, вышелъ къ нимъ на встрѣчу съ огромнѣйшимъ войскомъ и 2 Февраля 1347 года обѣ арміи встрѣтились около м. Жижморъ, въ нынѣшнемъ Троцкомъ уѣздѣ, на р. Стравѣ. Рыцари примыкали правымъ, а Литовцы лѣвымъ крыломъ къ рѣкѣ. Бой начали Литовцы и стремительно ударили на центръ непріятельской позиціи, гдѣ развѣвалось знамя ордена. Первый ударъ поколебалъ меченосцевъ и много рыцарей пало жертвой этой атаки, постоянно подкрѣпляемой новыми силами; но сосредоточеніе значительныхъ силъ противъ центра ослабило правый флангъ Литовцевъ, чѣмъ искусно воспользовались рыцари; дѣйствуя наступательно своимъ лѣвымъ крыломъ, они отрѣзали Литовцевъ отъ дороги, приперли тыломъ къ р. Стравѣ и, пользуясь этимъ, всю линію перешли въ наступленіе. Литовцы, отбитые отъ своего пути отступленія, бросились къ рѣкѣ; но слабый ледъ ломался подъ тяжестью отступавшихъ и много людей потонуло, въ томъ числѣ и князь Нарымундъ, помирившійся съ Ольгердомъ и пришедшій къ нему съ Новгородцами въ помощь. Несчастная переправа рѣшила бой, въ коемъ погибло до 18,000 Литовскаго войска. Но рыцари, какъ видно,

понесли значительный уронъ, потому что не рѣшились преслѣдовать Ольгерда, наказаннаго за неосмотрительное увлеченіе въ атакъ противъ центра.

Сраженіе на р. Стравѣ, оставшееся безъ послѣдствій, не прекратило однако борьбы съ орденомъ; Жмудь и пограничныя нѣмецкія области были постояннымъ театромъ взаимныхъ набѣговъ, предводимыхъ то самимъ великимъ княземъ, то Кейстутомъ, неумолимымъ врагомъ Нѣмцевъ. Местъ и жажда добычи предавали огню и мечу все, что встрѣчалось на дорогѣ; не было пощады ни полу, ни возрасту, смерть или плѣнъ были участью жителей. Съ паденіемъ г. Ковно, въ 1362 году, сильно укрѣпленнаго стратегическаго пункта, Литва лишилась важной опоры въ своихъ предпріятіяхъ противъ Нѣмцевъ, — и сильно укрѣпленная Прусская граница засѣками, плотинами и земляными завалами уже не предоставляла надежнаго оплота, отъ нападенія ордена. Съ тѣхъ поръ Литва представляетъ театръ борьбы съ христіанами, желавшими обратитъ язычниковъ силою оружія къ христіанству. Но ни та, ни другая сторона не имѣли значительнаго перевѣса; даже выигранныя сраженія меченосцами и ихъ гостями <sup>1)</sup>, какъ напр. при р. Рудавѣ въ 1370 году, не имѣли рѣшительныхъ послѣдствій; отбитые Литовцы въ порядкѣ съ добычею возвращались въ свое отечество. Въ 1377 году Гросъ-Мейстеръ Книпроде, желая поразить непріятелей въ центрѣ ихъ владѣній, двинулся вверхъ по теченію р. Нѣмана къ г. Лидѣ, и оттуда къ г. Трокамъ, но сильно укрѣпленные замки заставили его довольствоваться только опустошеніемъ окрестностей и двинуться къ г. Вильно, гдѣ великій князь, залершись въ замкѣ съ семействомъ, приготовился къ упорной защитѣ; постоянными вылазками онъ принудилъ Нѣмцевъ отступить, послѣ раззоренія предмѣстій и сожженія одной трети города.

Поддерживая постоянную борьбу съ Орденомъ, великій князь не упускалъ изъ виду случаевъ расширенія предѣловъ: такъ въ теченіи времени отъ 1345 по 1363 годъ, онъ присоединилъ Подолію, разбилъ крымскихъ татаръ и принудилъ ихъ къ выгодному для себя миру. Въ то же время король польскій Казиміръ великій обнаружилъ притязанія на владѣнія, присоединенныя отъ Россіи, и находившіяся въ удѣлѣ князя Кейстута. Въ этомъ случаѣ великій князь и братъ его, не имѣя возможности бороться открыто съ королемъ Польскимъ и его союзникомъ королемъ Венгерскимъ, мудрою политикою и выжиданіемъ, успѣли

---

<sup>1)</sup> Подъ словомъ «гостей» должно разумѣть приглашавшихся орденомъ рыцарей другихъ государствъ.



возвратить потерянное. 1363 годъ замѣчательнъ вторичнымъ походомъ въ Крымъ, въ слѣдствіе котораго Крымцы сдѣлались данниками великаго князя, съ триумфомъ возвратившагося въ отечество. Родственные отношенія великаго князя къ Михаилу, князю Тверскому и запальчивость великаго князя Московскаго Дмитрія Іоанновича вынудили Ольгерда предпринять три похода противъ Москвы, оканчивавшіеся всегда выгодными для него результатами.

Ольгердъ, какъ во внѣшней, такъ и во внутренней политикѣ является достойнымъ наслѣдникомъ Гедимины. Будучи самъ язычникомъ, онъ два раза былъ женатъ на русскихъ княжнахъ. Первая жена его была Марія, княжна Витебская, а вторая Іуліана, княжна Тверская. Сыновья его, Корибутъ и Свидригайло, были женаты на княжнахъ русскихъ — Рязанской и Тверской, а изъ четырехъ дочерей одна была замужемъ за королемъ Польскимъ Казиміромъ великимъ, остальные три за князьями Русскими. Родственные связи и большинство православнаго народонаселенія велико-княжества имѣли непосредственное вліяніе на ослабленіе язычества; даже самъ великій князь, придерживаясь вѣры своихъ предковъ, невольно склонялся къ христіанству, какъ по убѣжденію, такъ и въ слѣдствіе политическихъ соображеній. Но масса Литовскаго народа еще съ полнымъ довѣріемъ подчинялась вліянію жрецовъ, и всякое открытое дѣйствіе со стороны Ольгерда въ пользу христіанства могло бы лишитъ его довѣрія народа; и потому, не препятствуя Русскимъ строить храмы, даже въ самомъ Вильно, онъ иногда, по желанію первосвященника и народа наказывалъ смертью обращенныхъ въ христіанство Литовцевъ. Первыми жертвами языческаго фанатизма были его любимцы, находившіеся при велико-княжескомъ дворѣ: Куница и Нѣжило, при св. крещеніи нареченные Антоніемъ и Іоанномъ. По требованію жрецовъ, Ольгердъ выдалъ имъ обоихъ братьевъ, которые послѣ тяжкихъ мученій были повѣшены, Антоній 14 января, а Іоаннъ 24 апрѣля 1342 года. Въ 1347 году родственникъ этихъ мучениковъ Круглецъ при крещеніи Евстафій, за тайное исповѣданіе православной вѣры, тоже былъ казненъ мученически. Мученики причтены къ лику святыхъ, и мощи ихъ понынѣ хранятся въ Вильно въ Св. Духовской церкви. На томъ же мѣстѣ, гдѣ пострадали первые Литовскіе христіане, супруга Ольгерда воздвигнула церковь Св. Троицы. Кромѣ Св. Троицы въ Вильно уже находились три церкви: 1) Св. Николая; 2) Пречистыя Богородицы и 3) Пятницкая.

Осмѣленная въ своей ненависти противъ христіанъ, фанатическая

чернь, пользуясь отсутствием великаго князя, находившагося въ походѣ противъ Москвы, въ 1366 году умертвила 7-мъ Францисканскихъ монаховъ, призванныхъ въ 1364 году въ г. Вильно бояриномъ Гаштольдомъ, принявшимъ католическую вѣру въ Краковѣ. Но Гаштольдъ пользовался особеннымъ уваженіемъ и вниманіемъ Ольгерда и смерть, покровительствуемыхъ имъ, монаховъ была примѣрно наказана. 500 человекъ Виленскихъ гражданъ были казнены послѣ возвращенія Ольгерда изъ похода.

1377 годъ, проведенный въ борьбѣ съ королемъ Польскимъ Людовикомъ, былъ годомъ кончины 80-ти лѣтняго Ольгерда, который, возвратясь изъ арміи въ г. Вильно, послѣ тяжелой болѣзни, въ присутствіи жены своей и дѣтей, напутствуемый архимандритомъ Давидомъ, духовникомъ великой княгини, принялъ греческую вѣру съ именемъ Александра, и по тогдашнему обычаю, при кончинѣ, постригся въ монахи, подъ именемъ Алексія. Вскорѣ послѣ его умерла и великая княгиня Іуліана. Оба они похоронены въ Вильно въ церкви Пресвятыя Богородицы.

Искусный вождь, мудрый и умѣренный политикъ, Ольгердъ смѣло можетъ занять одно изъ первѣйшихъ мѣстъ между современниками. Тщательное образованіе, полученное имъ подъ надзоромъ самаго Гедымина, который для этой цѣли держалъ при дворѣ своемъ иностранцевъ, имѣло вліяніе на образъ мыслей и дѣйствія этого замѣчательнаго человека. Скромный въ образѣ жизни, онъ никогда не употреблялъ ни вина, ни меду; для отдыха и развлеченій онъ уѣзжалъ въ загородный дворецъ *Медники* (см. описаніе развалинъ замка Медники), остальное время посвящалъ боевымъ или административнымъ трудамъ; умирая, Ольгердъ раздѣлилъ свое государство между 12-ю сыновьями, а титулъ великаго князя возложилъ на старшаго своего сына отъ втораго брака *Ягайлу*. Княжества Кревское и Витебское были завѣщаны великой княгинѣ, съ тѣмъ что послѣ ея смерти они должны перейти къ Ягайлѣ. — Князь Кейстутъ поручился за буквальное исполненіе завѣщанія. — Изъ этого завѣщанія легко усмотрѣть, что удѣльная система не утратила своего значенія; но право старѣйшинства не было соблюдено, не смотря на то, что самъ Ольгердъ принималъ дѣятельное участіе въ низверженіи Евнутія. Назначеніе Евнутія и Ягайлы великими князьями доказываетъ вліяніе женъ, на престарѣлыхъ государей, устранившихъ отъ велико-княжескаго титула дѣтей, рожденныхъ отъ первыхъ браковъ.

*Ягайло*, съ титуломъ великаго князя, не наследовалъ качествъ по-

койнаго отца; лѣнивый, незнакомый ни съ боевою жизнью, ни съ системою внутренняго управленія, — онъ окружилъ себя молодыми и неопытными въ дѣлѣ правленія любимцами. А потому немедленно послѣ возведенія его въ великокняжеское достоинство начались смуты внутри государства, раздробленнаго между многочисленной семьей. Старшій сынъ Ольгерда, Андрей, первый объявилъ свои права на великокняжескій престолъ и искалъ помощи у великаго князя московскаго. Меченосцы, всегда готовые къ войнѣ съ языческой Литвой, начали дѣлать опустошительные набѣги въ предѣлахъ нынѣшняго Трокскаго уѣзда и по лѣвую сторону р. Нѣмана. Богатѣйшія страны, въ теченіи двухъ лѣтъ, были приведены въ нищенство, народъ чувствовалъ потерю Ольгерда. Одинъ князь Кейстутъ, крѣпкій еще духомъ, представлялся какъ спаситель и гроза неумолимыхъ и постоянныхъ враговъ; къ нему обращались взоры народа, и дѣйствительно, онъ одинъ изъ приближенныхъ великаго князя могъ подать благоразумный совѣтъ и управлять военными силами. По его убѣжденію Ягайло, для прекращенія военной вражды, предложилъ меченосцамъ миръ, который былъ ими принятъ и условія подписаны въ 1379 году 29 сентября въ г. Трокахъ.

Послѣ заключенія мира, Ягайло, побуждаемый льстецами, началъ мечтать о единодержавіи и о королевскомъ титулѣ. Но для приведенія въ дѣйствіе этихъ замысловъ, нужно было избавиться отъ дяди, который становился ему въ тягость. Любимый и уважаемый народомъ, Кейстутъ былъ опаснѣйшимъ врагомъ и строгимъ порицателемъ дѣйствій Ягайлы и его любимцевъ. Ягайло, по наущенію Войдылы, одного изъ придворныхъ, рѣшился тайно войти въ сношенія съ меченосцами, для низверженія Кейстута. Съ этой цѣлью, Войдыло тайно отправился къ великому магистру фонъ-Книпроде, прося его содѣйствія противъ общаго врага Кейстута. Для переговоровъ въ 1380 году былъ посланъ великимъ магистромъ Ридигеръ-фонъ-Эльнеръ, который имѣлъ тайное свиданіе съ Ягайлой близъ селенія Давидишекъ, въ нынѣшнемъ Трокскомъ уѣздѣ. Но князь Трокскій, предупрежденный о намѣреніяхъ племянника, однимъ ударомъ рѣшился уничтожить его замыслы. Въ 1381 году, собравъ сильное войско изъ Жмудиновъ и секретно снесшись съ жителями Вильно, онъ овладѣлъ столицею и полонилъ Ягайлу, который отказался отъ велико-княжескаго титула въ пользу *Кейстута*, и въ удѣлъ получилъ княжества Кревское и Витебское, присягнувъ на вѣрность и послушаніе великому князю Кейстуту, вовведенному въ это званіе, при общей радости народа. Ягайло, не смотря на присягу и кажущееся примирѣніе, возбуждаемый братомъ своимъ Свидригайлой

и матерью, искалъ помощи у меченосцевъ, для возвращенія престола; — между тѣмъ самъ, собравъ войска, напалъ на Вильно и получивъ подкрѣпленіе, обратился къ Трокамъ. Великій князь, бывшій тогда въ отсутствіи, въ походѣ противъ князя Сѣверскаго, узнавъ о нападеніи Ягайло, немедленно возвратился въ Литву, собралъ сильное войско на Жмуди и соединясь съ сыномъ своимъ Витовтомъ, шедшимъ отъ г. Гродно, двинулся противъ возмутителей. Минута была рѣшительная; Ягайло не чувствовалъ себя въ силахъ бороться съ мужественнымъ Кейстутомъ и предложилъ переговоры. Великій князь согласился и выѣхалъ на встрѣчу, поворившемуся племяннику; но вмѣсто переговоровъ, онъ былъ схваченъ и отвезенъ въ Кревскій замокъ, гдѣ былъ измѣннически умерщвленъ (см. описаніе Кревскаго замка); Витовтъ же въ послѣдствіи спасся бѣгствомъ, переодѣвшись въ женское платье. Всѣ историки единогласно отдають справедливость безкорыстію и дарованіямъ Кейстута; рыцарская честь его была уважаема даже его врагами. — Несмотря на постоянную лагерную жизнь, онъ былъ чловѣколюбивъ, вѣжливъ, общителенъ и гостепріименъ. Кромѣ Русскаго и Литовскаго языковъ, онъ говорилъ по нѣмецки и по латыни; прибѣгая часто къ военнымъ хитростямъ онъ гнушался измѣной. Болѣе всего любилъ честь и родину и былъ врагомъ всякихъ нововведеній, — если они только не касались военного дѣла. Всѣ эти качества доставили Кейстуту любовь Литовскаго народа и уваженіе современниковъ, а исторія присвоила ему имя рыцаря явической Литвы. Онъ былъ женатъ на Бирутѣ вайделоткѣ, извѣстной своими добродѣтелями, и оставилъ послѣ себя шесть сыновей и четыре дочери.

Умерщвленіе Кейстута доставило Ягайлѣ вторично великокняжескій престолъ; но спасшійся бѣгствомъ Витовтъ принадлежалъ къ числу тѣхъ людей, которые неуступаютъ правъ своихъ и не забываютъ обидѣ. Тѣнь Кейстута вызвала Витовта къ отмщенію.

Безъ средствъ, лишенный удѣла и наслѣдія отца, Витовтъ бѣжалъ въ Мазовію къ князю Янушу, мужу сестры своей Донуты; но здѣсь онъ не былъ безопасенъ отъ преслѣдованій Ягайлы; а потому, въ 1382 году, онъ обратился къ Ордену, постоянному покровителю всѣхъ недовольныхъ. Великій магистръ Конрадъ-Цельнеръ-фонъ-Ротенштейнъ обрадовался прибытію князя, надѣясь, подъ благовиднымъ предлогомъ поддержки законныхъ требованій Витовта, внести войну и опустошенія въ Литву. Мало того, Великій магистръ, снабжая значительнымъ отрядомъ Витовта, велъ переговоры съ Ягайлой, вслѣдствіе

которыхъ былъ заключенъ трактатъ, коимъ онъ обязался уступить Ордену Жмудское княжество до р. Дубиссы.

Между тѣмъ, Витовтъ собралъ сильное войско изъ Жмудиновъ и Литвиновъ, недовольныхъ Ягайлой, двинулся противъ великаго князя и овладѣлъ г. Троками, гдѣ оставался шесть недѣль; но былъ оттуда вытѣсненъ и вернулся въ Жмудь, откуда постоянно тревожилъ Ягайлу. Меченосцы, пользуясь положеніемъ Витовта, заставили его въ 1383 году принять католическую вѣру подъ именемъ Виганда. Дѣйствія Витовта принимали все болѣе и болѣе грозный характеръ. Ягайло чувствовалъ, что борьба съ братомъ ему не по силамъ, а союзъ съ рыцарями ненадеженъ; вотъ почему онъ обратился къ брату съ мирными предложеніями. Великодушный Витовтъ въ 1384 году примирился съ братомъ и получилъ временно въ удѣлъ Владиміръ Волинскій, Дрогочинъ, Гродно, Брестъ и другіе города. вмѣстѣ съ тѣмъ, по настоянію великой княгини Іуліаніи, онъ перешелъ въ православіе подъ именемъ Александра. Изъ этого легко заключить, что Витовтъ не имѣлъ твердыхъ религіозныхъ убѣжденій. Поставленный въ зависимость отъ рыцарей, онъ принимаетъ католическую вѣру; — но возвратясь на родину, для того, чтобы болѣе привлечь къ себѣ своихъ русскихъ подданныхъ и удовлетворить желанію великой княгини, онъ принимаетъ православіе; слѣдовательно, Витовтъ воспитанный отцемъ и матерью въ строгихъ правилахъ язычества, сообразовалъ свои религіозныя убѣжденія съ требованіями политики.

Въ то время, когда происходили описываемыя событія въ Литвѣ, въ Польшѣ вступила на престолъ, послѣ отца своего Людовика, короля Венгерскаго, прекрасная и молодая *Ядвига*, для которой Поляки искали мужа. Политическое положеніе Польши, окруженной со всѣхъ сторонъ сильными и предприимчивыми сосѣдями, требовало, чтобы въ главѣ ея правительства стоялъ человѣкъ сильный геніемъ или связями. — Вотъ причины, которыя побудили Польскихъ государственныхъ людей обратиться, съ предложеніемъ руки юной королевы, къ великому князю Ягайлѣ, воспитанному въ правилахъ православной вѣры, подъ именемъ Якова. Бракъ Ягайлы съ Ядвигой приносилъ Полякамъ значительныя выгоды; однимъ разомъ они лишались опаснаго сосѣда и приобрѣтали сильнаго союзника.

Ягайло, мечтавшій постоянно о королевскомъ вѣнцѣ, тотчасъ отправилъ (въ 1385 году) посольство въ Краковъ просить руки Ядвиги. — Посольство состояло изъ Скиригайлы, князя Полоцкаго, Бориса Алгимунда, князя Ольшанскаго и Авнула Накѣмна, намѣстника Виленскаго.

Ядвига, считая Ягайлу язычникомъ, — и питая привязанность къ Вильгельму, герцогу Австрійскому, не хотѣла принять предложенія Литовско-русскаго великаго князя. Но убѣжденная Папою, вельможами и духовенствомъ, она согласилась покориться необходимости, отказалась отъ своей привязанности къ Вильгельму и обѣщала свою руку великому князю, съ тѣмъ, чтобы онъ съ цѣлымъ народомъ принялъ католическую вѣру.

Въ слѣдующемъ, 1386 году 12 февраля, Ягайло съ братьями: Вигундомъ, Витовтомъ, Скиригайлой, Кобытою и многочисленной свитой въѣхалъ торжественно въ Краковъ, гдѣ 15 февраля происходило бракосочетаніе.

Вмѣстѣ съ Ягайлой, принявшимъ имя Владислава, перекрестились Витовтъ, подъ именемъ Александра, Скиригайло и Киригайло подъ именами Казиміровъ; — Свидригайло подъ именемъ Болеслава, Федоръ Люборатъ Сангушко, князь Луцкій, Димитрій Кобыта, князь Сѣверскій, Владиміръ Ольгердовичъ, князь Слуцкій, и многіе другіе не приняли перекрещенія.

Въ слѣдующемъ 1387 году, Ягайло, на обратномъ пути въ Литву, въ г. Лидѣ издаетъ декретъ объ уничтоженіи язычества и о принятіи христіанской вѣры по Римско-католическому обряду. Архіепископъ Баторія и Доминиканскій монахъ Венжикъ, сопутствовавшіе королю; обращали Литовцевъ въ христіанство. Увлеченный рвеніемъ и подстрекаемый фанатиками, Ягайло хотѣлъ принудить и православныхъ своихъ подданныхъ обратиться въ католическую вѣру, и съ этой цѣлью, въ томъ же году, издалъ декретъ: что при бракосочетаніи православныхъ съ католиками, лицо, исповѣдывавшее православную вѣру, обязано принять католичество, въ противномъ случаѣ бракъ недѣйствителенъ.

Потушивъ навсегда огонь Знича, и ниспровергнувъ идола, Ягайло конечно открылъ для своего народа новую жизнь, но, поощряя распространеніе католической вѣры, онъ положилъ основаніе преслѣдованію греческой религіи, которую исповѣдывала большая часть его подданныхъ. Угождая папѣ и духовенству, а можетъ быть слѣдуя и личнымъ убѣжденіямъ, онъ первый началъ подкапывать сильное зданіе, съ такими жертвами и усилиями созданное его славными предшественниками: Миндовгомъ, Гедыминомъ и Ольгердомъ.

Въ томъ же году, даровавъ Вильно Магдебургскія права и основавъ Римско-католическій соборъ св. Станислава, на томъ мѣстѣ, гдѣ горѣлъ огонь Знича, Ягайло уѣхалъ въ Краковъ, передавъ великокняжеское достоинство брату своему Скиригайлѣ. Этимъ оканчивается

II-й періодъ исторіи Литовско-русскаго велико-княжества, раскинувшаго свои предѣлы отъ Балтійскаго до Чернаго моря и отъ Днѣпра до Буга и Нѣмана.

Взвѣсивъ событія этаго періода, нельзя не удивляться той быстротѣ, съ какой развилось могущество Литвы, — вѣсточка земли на берегахъ рѣкъ Нѣмана и Вилии. Ни одно государство, въ теченіи 167 лѣтъ, не сдѣлало такихъ громаднхъ пріобрѣтеній. — Правда, могущество Литвы создавалось на счетъ Руси, угнетенной игомъ и ослабленной междуособіями. Литовскіе князья побѣждая неоднократно ненавистныхъ и страшныхъ монголовъ, возбудили въ Россіи къ себѣ довѣріе, а присоединяемыя къ Литвѣ области находили надежное покровительство отъ притѣсненій татаръ. Кромѣ того мудрая политика великихъ князей, не стѣснявшихъ ни вѣры, ни нравовъ, покореннаго народа, тѣсными узами связывала побѣжденныхъ съ побѣдителями. Удѣльные князья опасались могущества великихъ князей, умѣвшихъ сосредоточить въ своихъ рукахъ всѣ главнѣйшія отрасли управленія и поселить въ народѣ уваженіе къ единодержавію, — не волновали государства распрями и не истощали силъ своихъ на внутренніе раздоры. Слѣдовательно, если возвышенію Литвы способствовали много счастливыя обстоятельства, то не менѣе того исторія должна отдать полную справедливость мудрымъ даровитымъ великимъ князьямъ, умѣвшимъ пользоваться счастіемъ, не смотря на то, что они постоянно вынуждены были бороться съ рыцарями, смотрѣвшими на Литву, какъ на обреченную имъ добычу. Слѣдя за всѣмъ происходившимъ въ Литвѣ, они не только не упускали случая воспользоваться несчастіями или внутренними безпорядками, но напротивъ всѣми силами старались поселить внутренній раздоръ, дабы тѣмъ легче завладѣть странюю, которая для нихъ имѣла столько прівлекательнаго. — Подъ благовиднымъ предлогомъ распространенія католической вѣры, они грабили и разоряли страну: а жестокостью превосходили язычниковъ. Подобныя мѣры рыцарей креста не только не могли поселить въ язычникахъ уваженія къ христіанству, но напротивъ, поселяя отвращеніе, отдаляли время его водворенія.



## ПЕРІОДЪ III.

съ 1388 по 1519 годъ.

Съ возвышеніемъ Ягайлы, неоспоримо возвысилось и политическое значеніе Польши, — которое ни въ какомъ случаѣ не могло предвѣщать свѣтлой будущности Литовско-русскому велико-княжеству. — Первые дѣйствія короля доказываютъ уже вліяніе на него католическаго духовенства, а можетъ быть, — и прекрасной Ядвиги, воспитанной въ строгихъ правилахъ этой религіи. Между братьями короля не было никого, кто бы могъ стать въ главѣ Литовско-русской народности и самостоятельности. Оставался одинъ Витовтъ, на котораго были устремлены взоры всѣхъ, кто предугадывалъ паденіе велико-княжества. — Одинъ Витовтъ предвидѣлъ будущность столь сильнаго и могущественнаго государства, и одинъ онъ былъ въ состояніи спасти его отъ предстоящей опасности. Это весьма хорошо понимали король и Поляки, а потому великимъ княземъ и намѣстникомъ короля былъ назначенъ *Скиргайло*, который видѣлъ въ Витовтѣ опаснаго соперника и окружилъ его шпионами. Скорбѣла душа Витовта, но онъ не показывалъ виду и удалился въ г. Луцкъ, гдѣ принималъ, сына великаго князя Дмитрія, Василя и обручилъ съ нимъ свою дочь Анастасію — Софію. Это подало поводъ Скиргайлѣ обвинить Витовта въ тайныхъ сношеніяхъ съ великимъ княземъ московскимъ; — тогда потребовали Витова въ Люблинъ (въ 1389 г.) и заставили его произнести присягу на вѣрность Скиргайлѣ. Оскорбленный окончательно, Витовтъ послалъ боярина Курчу въ Краковъ доказать Ягайлѣ его невинность; но Курча былъ схваченъ и умеръ въ пыткахъ, увѣряя что князь невиненъ, и что обвиненія Скиргайлы не что иное, какъ клевета. Вслѣдъ за этимъ Витовтъ былъ перевезенъ подъ бдительный надзоръ



въ г. Крево. Этотъ поступокъ окончательно убѣдилъ Витовта, что дружба Ягайлы готовить ему будущность Кейстута. Онъ рѣшился дѣйствовать, и пользуясь отсутствіемъ Скиргайлы, уѣхавшаго въ Полоцкъ, выпросилъ себѣ позволеніе уѣхать въ Гродно. Отсюда не имѣя возможности овладѣть открытою силою г. Вильно, онъ послалъ туда множество воевъ съ разными продуктами, между которыми были скрыты воины; но замыселъ не удался и Витовтъ опять долженъ былъ бѣжать въ Гродно, а оттуда къ князьямъ Мазовецкимъ. — Ягайло требовалъ его выдачи. Оставалось одно средства — прибѣгнуть къ помощи Ордена, куда прибыли и всѣ его приверженцы изъ Жмуди, Литвы и Руси. Обрадованные рыцари дали возможность князю образовать 40 т. армию, съ которою онъ двинулся, въ январѣ мѣсяцѣ 1390 года, въ Литву и взялъ Керновъ, Мейшаголу и подступилъ къ Гроднѣ; — но оставленный рыцарями, которые помышляли о добычѣ болѣе, чѣмъ объ интересахъ Витовта, — съ небольшимъ отрядомъ взялъ Гродно и долженъ былъ немедленно возвратитъ его значительнымъ силамъ предводимымъ самимъ королемъ. Вторичная неудача заставила его опять обратитъ къ Ордену, который потребовалъ новыхъ пожертвованій. Витовтъ согласился и въ октябрѣ того же года съ сильнымъ войскомъ подступилъ къ г. Вильно, гдѣ имѣлъ много приверженцевъ. На шестой день осады онъ овладѣлъ нижнимъ замкомъ (Кривой городъ): но верхній замокъ, укрѣпленный, держался до прибытія къ нему на выручку Ягайлы. Пожаръ и ужасная рѣзня по улицамъ города истребили до 14 т. жителей. Но и теперь, снова оставленный рыцарями, Витовтъ удалился въ Бартенштейнъ, гдѣ произошло бракосочетаніе его дочери съ великимъ княземъ московскимъ Василиемъ Димитріевичемъ, который понималъ, что изгнаніе не можетъ быть продолжительно, и Витовтъ силою своего ума и характера, уничтожить преграды и вырветъ велико-княжескій вѣнецъ.

Но для достиженія цѣли нужны были новыя жертвы, новыя неудобноисполнимыя уступки Ордену. Въ 1391 году, предводительствуя сильнымъ войскомъ изъ Жмудиновъ, Литвиновъ и рыцарей, Витовтъ овладѣлъ Вилькишками, Меречемъ, Гродно и Лидою, подступилъ къ Вильно, и опять встрѣтилъ сильное сопротивленіе и неудачу. — Ягайло, измученный войною опустошавшею государство, рѣшился примириться съ Витовтомъ, и послалъ къ нему Генриха Земовита, сына князя Плоцкаго, для переговоровъ о мирѣ. Витовтъ, которому становилось въ тягость изгнаніе и ненавистная дружба Ордена, бѣжалъ въ Литву и около Лиды въ м. Островѣ, явился къ ожидавшему его королю и

королевъ. Отсюда, въ сопровожденіи Ягайлы и Ядвиги, онъ прибылъ въ Вильно и въ кафедральномъ соборѣ торжественно возведенъ въ велико-княжеское достоинство; а Скиргайло получилъ въ удѣлъ г. Кіевъ. Цѣль была достигнута, теперь открывалось великому князю обширное поле для его дѣятельности: устранить чужестранное вліаніе и водворить единоедержавіе, — вотъ задачи которыя, предстояли ему для разрѣшенія.

Литва, истощенная кровавыми междоусобіями; неудовольствіе удѣльныхъ князей, завидовавшихъ Витовту, и домогательства Ордена, — вотъ положеніе государства, въ которомъ верховная власть перешла къ Витовту.

Обманутые въ своихъ надеждахъ, рыцари увидѣли, что они побѣждены своимъ собственнымъ оружіемъ. Примиреніе Витовта съ королемъ разрушило всѣ ихъ планы и вырвало изъ рукъ вѣрную добычу. Притомъ очень хорошо понимая, съ кѣмъ имѣютъ дѣло, не рѣшались прямо высказать своего негодованія и ожидали гостей изъ Франціи и Англій, которые прибыли въ 1392 году, и послѣ киршества двинулись къ Суражу, завладѣли городомъ, истребили гарнизонъ и увели 200 человекъ плѣнныхъ. Въ концѣ того же года они овладѣли Гродно. Но это только было вступленіе въ войну, къ которой приготовлялся орденъ. Въ слѣдующемъ 1393 году, послѣ смерти княгини Іуліаніи, Свидригайло, братъ короля захватилъ, Витебскъ, но изгнанный оттуда великимъ княземъ, бѣжалъ къ рыцарямъ искать помощи, и въ слѣдъ за тѣмъ вмѣстѣ съ ними опустошилъ Жмудь. Между тѣмъ Витовтъ вошелъ въ сношеніе съ Римомъ и просилъ Папу заставить рыцарей превратить свои враждебныя дѣйствія, противъ Литвы, которая нынѣ вся принадлежитъ къ католической церкви и обращать уже некого; — рыцари на время притихли. Но въ 1394 году, подъ предлогомъ вспоможенія Свидригайлу, они снова явились съ войскомъ подъ Вильно; и послѣ 4-хъ недѣльной, безуспѣшной осады города, постоянно тревожимые Витовтомъ, командовавшимъ наблюдательнымъ отрядомъ, рыцари принуждены были просить великаго князя, чтобы тотъ имъ дозволилъ безнаказанно возвратиться въ отечество. — Витовтъ согласился, но немедленно далъ знать Жмудицамъ, чтобы они на обратномъ пути ихъ встрѣтили. Эта военная хитрость доставила возможность Жмудицамъ отомстить за постоянныя опустошенія. Неожиданно встрѣченные на р. Стравѣ, рыцари были разбиты на голову и едва успѣли бѣжать. Послѣ этаго они не тревожили Литвы, но собирались съ силами, и въ 1397 году, подъ предлогомъ помощи Свидригайлу, овладѣли Оршею и Витебскомъ; но изгнанные оттуда и по-

терпѣвъ вездѣ неудачи, при встрѣчѣ съ великимъ княземъ, рѣшились мирными переговорами привлечь его на свою сторону. 19-го октября 1398 года, на островѣ Салинѣ (при впаденіи р. Невяжи) былъ подписанъ договоръ, по коему ордену уступлена часть Жмуди, а Витовтъ провозглашенъ королемъ Литовско-русскимъ. Можетъ показаться страннымъ, что великій князь, послѣ столь блестящихъ успѣховъ, рѣшился уступить ордену самую преданную ему часть государства, и положиться на прочность союза съ рыцарями; но договоръ этотъ Витовтъ считалъ временною мѣрою, необходимою для него въ ту минуту, когда удѣльные князья обнаруживали свое неудовольствіе, а Польша всѣми силами препятствовала отдѣленію Литвы.

Но орденъ недолго исполнялъ условія договора, и силою приводилъ въ повиновеніе уступленную имъ часть Жмуди, нападалъ и на Литву, а въ 1403 году пытался овладѣть и Вильно. Въ 1409 году Жмудины встали явно противъ ордена и просили помощи короля Ягайлы. Король изъявилъ свою готовность. Этаго только и ожидалъ Витовтъ, чтобы развязаться съ орденомъ, и въ томъ же году, на съѣздѣ въ Брестѣ, король и великій князь рѣшили нанести ордену рѣшительный ударъ. Послѣ заключенія этаго договора, Витовтъ уѣхалъ въ Вильно, для приготовленій къ войнѣ, а король, съ тою же цѣлью охотился въ Бѣловѣжской пуццѣ. Въ продолженіи зимы убивали звѣрей, солили и отправляли черезъ р. р. Нарву и Вислу въ Плоцкъ, гдѣ былъ устроенъ продовольственный магазинъ для предстоящаго похода. Съ началомъ 1410 года, полки начали собираться. Король предводительствовалъ поляками до 60,000, Витовтъ литовцами, русскими и татарами, силою 103,000 воиновъ. У Ягайлы было 51 знамя, съ особенными отрядными начальниками, у Витовта же было 40 отрядовъ. У рыцарей тоже было 51 знамя и столько же отрядовъ, составленныхъ изъ Меченосцевъ, войскъ императора Сигизмунда, Венгерцевъ, Англичанъ, Шотландцевъ, Богемцевъ и Шведовъ. Главными предводителями были, съ одной стороны великій князь Витовтъ, съ другой великій магистръ Тевтонскаго Ордена Ульрихъ-фонъ-Юкингенъ. Враждебныя арміи расположились 15 іюля лагеремъ, подъ *Грунвальдомъ* (въ нынѣшней восточной Пруссіи). Бой былъ ожесточенный, Витовтъ истощилъ всѣ свои военныя дарованія. Участь сраженія долго колебалась; наконецъ Смоленскій полкъ, выдержавшій сильный натискъ, далъ оправиться разстроеннымъ боемъ дружинамъ, и побѣда увѣнчала усилія Витовта. Непріятель бѣжалъ съ поля сраженія. Великій магистръ, 60 рыцарей и 40,000 воиновъ заплатили жизнью, 15,000 взято въ плѣнъ, и отняты

всѣ знамена. Побѣда эта нанесла рѣшительный ударъ ордену; такъ что Конецбу говорить: «этотъ блестящій колоссъ, варварскимъ мужествомъ, безвѣріемъ и безстыдствомъ вовдвигнутый на развалинахъ попрайныхъ народовъ, обогащенный награбленнымъ золотомъ, украшенный княжескими гербами, былъ ниспровергнутъ, какъ будто ударомъ грома, и никогда уже не возсталъ изъ своего уничтоженія». Къ несчастью, Ягайло не успѣлъ вполне воспользоваться своею побѣдою, и вмѣсто того, чтобы преслѣдовать непріятеля до самаго Мариенбурга (столицы ордена), который уже готовился къ сдачѣ, — онъ двинулся туда едва на 4-й день и засталъ его 24 іюля притопленнымъ къ оборонѣ. Ягайло рѣшился взять городъ, но въ это время въ помощь городу подходилъ Ливонскій магистръ Германъ, объяснившій на тайномъ свиданіи Витовту, что онъ нерасчетливо сражается за возвышеніе Польши, которая значительно усилится присоединеніемъ Прусскихъ провинцій. При томъ Германъ обѣщалъ ему отказаться отъ всѣхъ правъ на Жмудъ и заключить вѣчный дружественный союзъ съ Литвою. Обдумавъ предложенія магистра и соображая, что послѣ столь сильнаго удара, орденъ болѣе нестрашенъ для Литвы, Витовтъ принялъ предложенія Германа, и несмотря на просьбы Ягайлы, со всѣми полками ушелъ домой; осада продолжалась вяло, — наконецъ была снята, послѣ чего 19 сентября король удалился. Самостоятельность ордена была спасена. Польша не усилилась новыми приобрѣтеніями, а Литва лишилась навсегда опаснаго соперника и приобрѣла въ рыцаряхъ, обязанныхъ ему своимъ спасеніемъ, вѣрнѣйшихъ союзниковъ. Въ слѣдующемъ 1411 году былъ заключенъ мирный договоръ, по которому Жмудъ возвращена Литвѣ.

Между тѣмъ, постоянныя смуты и раздоры въ Золотой Ордѣ, обратили вниманіе Витовта, который взялъ на себя покровительство Тохтамыша, изгнаннаго внукомъ Тамерлана, — Тимуръ-Кутлукомъ. Тохтамышъ прибылъ въ Литву и поселился жить въ г. Лидѣ, гдѣ и велись тайные переговоры съ великимъ княземъ, который обѣщался посадить Тохтамыша въ Ордѣ, съ тѣмъ, чтобы тотъ его посадилъ въ Москвѣ. Въ 1397 году, великій князь вмѣстѣ съ Тохтамышемъ двинулся къ Азову, разбилъ Монголовъ и прогналъ ихъ къ Волгѣ, взявъ въ плѣнъ нѣсколько улусовъ татаръ, и поселилъ ихъ въ Литвѣ, преимущественно въ нынѣшней Виленской губерніи, на берегахъ р. Ваки, выпадающей въ Вилію; — кромѣ того, въ нынѣшнихъ уѣздахъ Лидскомъ, Трокскомъ, Опшмянскомъ и проч. Даровавъ имъ привилегіи и не стѣсная вѣроисповѣданія, онъ скоро въ нихъ приобрѣлъ вѣрно—под-

данныхъ, которые всегда были готовы стать въ рядахъ Литовскихъ. Кромѣ татаръ онъ переселилъ изъ Крыма въ Литву въ нынѣшній Трокскій уѣздъ около четырехъ сотъ семействъ Караимовъ.

Въ 1399 году, Витовтъ опять двинулся противъ Тимурь-Кутлука, который даже соглашался сдѣлаться данникомъ Литвы, но не хотѣлъ на монетахъ чеканить изображенія Витовта и Литовскаго герба, и когда объ этомъ шли переговоры, къ нему подоспѣлъ дядя его Едигей и отвергъ предложенія великаго князя. Раздосадованный Витовтъ понадѣялся на свое искусство, не взвѣсивъ своихъ силъ, вступилъ въ бой, и проигралъ сраженіе. Пораженіе ненавистнаго и страшнаго князя Литовскаго поселило радость въ восточной Руси и Польшѣ; — но Витовтъ не успѣвшій силою оружія поработить Монголовъ, переговорами и политикою успѣлъ приобрѣсть столько вліянія, что въ 1412 году утвердилъ на тронѣ золотой орды Зелени-Султана, старшаго сына Тохтамыша. Въ слѣдствіе чего онъ приобрѣлъ огромное вліяніе на дѣла орды и въ 1420 году, въ Виленскомъ замкѣ, именовалъ Кипчакскими Ханами татарскихъ князей Бетсабулу и Геремфердена, возложивъ на нихъ княжескія короны и ханскія шубы.

Не успѣвъ силою оружія подчинить своей власти Монголовъ, онъ сдѣлалъ ихъ своими союзниками, готовыми ему помогать въ случаѣ войны.

Несмотря на войны съ орденомъ и дѣла съ монголами, Витовтъ въ то же самое время стремился къ единодержавію. Удѣльные князья, въ числѣ которыхъ были братья короля, братья и племянники Витовта, всѣ считали себя обиженными и готовы были поднять знамя бунта, но борьба съ великимъ княземъ была имъ не по силамъ и горожане были, во всякое время, готовы его поддержать; кромѣ того слава и вѣра въ дарованія его дали ему возможность, на первыхъ порахъ, удержать всякія покушенія на низверженіе его вліянія. При томъ Витовтъ дѣйствовалъ рѣшительно. Послѣ изгнанія Свидригайлы, за союзъ его съ Тевтонскимъ орденомъ, Витебское княжество, которое онъ захватилъ послѣ смерти матери своей Іуліаніи, присоединено къ Литвѣ.

Въ 1396 году постановлены границы между восточной Русью; при чемъ восточная граница велико-княжества Литовско-Русскаго простиралась до береговъ рѣкъ: Оки, Сулы и Днѣпра. По смерти дѣтей Ольгерда, Вигунта, Наримунда и Скиргайлы, Витовтъ присоединилъ ихъ удѣлы. У Корибута отнялъ княжество Сѣверское. Подольская земля также присоединена къ Литвѣ. Въ 1403 году, присоединено вполне княжество Смоленское. Въ 1426 и 1427 годахъ Псковъ и Новгородъ,

неслѣ значительнаго выкупа, сдѣлались данниками Витовта, сохранивъ впрочемъ свою независимость.

Изъ описанія договоровъ съ Тохтамышемъ, мы видимъ, что великій князь распространялъ свои виды на великое княжество Московское; но неудачныя дѣйствія противъ Едигея разрушили его планы; вышнвался же въ послѣдствіи въ дѣла Рязани, Твери и Москвы, онъ приобрѣлъ такое значеніе, что въ договорныхъ грамотахъ съ этими князьями они его величаютъ своимъ господиномъ и подаремъ.

Подчиняя всѣ отдѣльныя части государства своему непосредственному управленію и создавая, такимъ образомъ, одно обширное государство, Витовтъ понималъ, что для поддержанія этого зданія необходимо дать ему прочное благоустройство,—и связать интересы присоединяемыхъ областей съ интересами цѣлаго государства. До насъ дошло немного письменныхъ установленій Витовта, но что они дѣйствительно были, въ этомъ можно удостовѣриться изъ словъ маршала Хрептовича, произнесенныхъ въ 1492 году при возведеніи Александра на великокняжескій престолъ. Вручая ему мечъ и жезлъ, онъ просилъ Александра управлять государствомъ не по итальянскимъ или нѣмецкимъ обычаямъ, но по литовскимъ и по учрежденіямъ, установленнымъ Витовтомъ.

Торговля Литвы при Витовтѣ получила значительное развитіе. На Днѣпровскомъ островѣ *Тавани* была учреждена таможня, извѣстная подъ именемъ Витовтовой бани. Въ особенности торговля лѣсомъ, хлѣбомъ, медомъ, кожами и пр. получила значительное развитіе. Черезъ Кафу (Феодосію) производились торговыя сношенія съ востокомъ; черезъ Польшу—съ Венгріей; съ восточной Русью—черезъ Новгородъ и Псковъ. Кіевъ служилъ складочнымъ мѣстомъ привозныхъ заграничныхъ товаровъ, и оттуда уже ихъ развозили по всѣмъ городамъ государства. Для обезпеченія внѣшней торговли были устроены крѣпости на рѣкахъ Бугѣ, Днѣпрѣ и Днѣстрѣ и по границѣ Подоліи. Изъ пристаней, главныя были: на Балтійскомъ морѣ *Палангенъ*, на Черномъ—*Хаджи-бей* (Одесса). Для усиленія внутренней торговли, Витовтъ обратилъ особенное вниманіе на улучшеніе путей сообщеній и не жалѣлъ на это ни трудовъ, ни издержекъ.

Неутомимый завоеватель, политикъ и администраторъ, создавая государство на прочныхъ основаніяхъ внутренняго благоустройства, согласнаго съ современными требованіями, Витовтъ достигалъ всего борьбою и огромными усиліями. Цѣль его была: поставить свое государство на ряду съ сильными Европейскими державами. Но для этого необходимо было ниспровергнуть старыя обычая, укореившіеся преданіями и

привычками, нужно было бороться съ препятствіями, представляемыми невѣжествомъ и злонамѣреніемъ; желѣзная воля Витовта преодолѣла эти трудности. Упрекаемый нѣкоторыми историками въ жестокости и насиліи, Витовтъ своими дѣяніями, совершенными для пользы государства, заглушилъ ропотъ обвинителей. Да и могъ ли онъ достигнуть высшихъ цѣлей безъ частныхъ жертвъ, для пользы общей? Пусть укажетъ исторія хотя одного преобразователя, который бы отличался добродушіемъ и нѣжностью!

Витовтъ, подобно всѣмъ водворителямъ монархическаго принципа, былъ гордъ и страшенъ для удѣльныхъ князей и доступенъ для народа. Охраняя земледѣльческій классъ отъ угнѣтеній сильныхъ, онъ неуспынно заботился о поощреніи земледѣлія. Въ городахъ онъ вводилъ магдебургскіе законы, а мѣщанамъ давалъ многія привилегіи. Въ войскахъ водворялъ дисциплину, а въ дѣлахъ гражданскихъ—правосудіе и былъ неумолимъ въ лихоимцамъ.

Всѣ переселенцы находили у него покровительство <sup>1)</sup>. Вѣра, языкъ и обычаи выходцевъ были неприкосновенны. Пользуясь льготами и покровительствуемые законами, они проникались интересами своего новаго отечества и всѣми силами старались заслужить имя гражданъ того государства, которое ихъ приняло въ число своихъ членовъ. Такимъ образомъ, переселенные Татары, считали Литву своей родиной, и это воинское племя не разъ оказало важныя услуги на полѣ брани. Кромѣ того еще въ 1388 году, въ бытность свою княземъ Луцкимъ, Витовтъ далъ евреямъ привилегіи, ограждавшія ихъ отъ преслѣдованій.

Исповѣдуя католическую религію, Витовтъ постоянно покровительствовалъ православію, но съ неудовольствіемъ смотрѣлъ на вліяніе Московскаго митрополита, а потому и рѣшился освободиться отъ этаго вліянія.

Послѣ смерти митрополита Кипріяна, который пользовался уваженіемъ Витовта, въ санъ митрополита былъ возведенъ Фотій, который пользовался огромными сборами съ западной Руси, но мало заботился о своей частвѣ, предоставивъ управленіе ею своимъ намѣстникамъ. Великій князь, думая образовать отдѣльное независимое государство, желалъ имѣть опору въ своихъ дѣйствіяхъ въ духовномъ представителѣ, избранномъ по его желанію. Съ этой цѣлью онъ велѣлъ своимъ епископамъ избрать изъ среды своей митрополита; епископы

<sup>1)</sup> Въ 1417 году явились въ Литвѣ цыганы.

не согласились безъ воли патріарха. Тогда Витовтъ послалъ въ Царьградъ, избраннаго имъ самимъ монаха Григорія Семивлаха или Цимблаха и просилъ объ утвержденіи Григорія митрополитомъ. Патріархъ несогласился. Тогда Витовтъ 15 ноября 1415 года собралъ въ Новгородѣ соборъ, изъ всѣхъ своихъ епископовъ и другихъ духовныхъ, на коемъ Григорій Семивлахъ былъ поставленъ митрополитомъ: «Святой церкви Кіевской и всей Руси.» Новый митрополитъ отличался глубокимъ умомъ и ревностью къ православію. Мѣстомъ пребыванія его были назначены города Кіевъ, Новгородъ и Вильно. Послѣ смерти Григорія, Фотій примирился съ Витовтомъ и пріѣзжалъ нѣсколько разъ въ Литву; но уже вліяніе митрополитовъ Московскихъ утратило свое значеніе и съ 1474 года начинается постоянный рядъ митрополитовъ Кіевскихъ.

Изъ этого бѣлаго очерка дѣйствій Витовта легко усмотрѣть, въ какой мѣрѣ онъ рѣшилъ предстояшія, при вступленіи его на великокняжескій престолъ, задачи. Опустошительное вліяніе ордена навсегда уничтожено. Великокняжество Московское, сохранившее свою самостоятельность, подчинилось политическому вліянію Витовта. Монголы, еще недавно гроза Россіи, признали авторитетъ и посредничество Витовта. Польша, соразмѣрно съ возрастающимъ могуществомъ Литовской Руси, теряла надежду на соединеніе. Но въ этомъ случаѣ вопросъ былъ еще не рѣшенъ; династическія права Ягайлы на великокняжество, послѣ смерти Витовта, могли пріобрѣсти свою законность, и то, что онъ силою своего генія могъ пріостановить на время, при его наслѣдникахъ могло быть уничтожено. Вотъ причины, которыя побудили Витовта искать королевскаго вѣнца.

Ягайло, какъ природный Литовецъ, не могъ не сочувствовать намѣренію брата, но польскіе вельможи видѣли въ этомъ свою гибель и рѣшились всѣми силами противудѣйствовать, ссылаясь на Городельскій договоръ 1413 года, по которому былъ установленъ союзъ Литвы съ Польшею и принято условіе, что если Витовтъ умретъ безъ потомства, то Литовцы не могутъ выбирать себѣ князя, безъ воли Ягайлы и польскихъ вельможъ; на оборотъ, Поляки, въ случаѣ смерти Ягайлы, не могутъ выбирать себѣ короля безъ воли Витовта. Вынужденный подписать этотъ договоръ, Витовтъ выжидалъ времени, чтобы его уничтожить. Папа, императоръ Сигизмундъ и рыцари содѣйствовали въ этомъ Витовту; оставалось преодолѣть польскихъ вельможъ. Съ этой цѣлью были назначены переговоры въ г. Луцкѣ въ 1429 году; куда съѣхались: внукъ Витовта, великій князь Московскій, Василій Васильевичъ;



племянникъ Борисъ князь Тверской, Олегъ князь Рязанскій, король Ягайло съ супругою и многими князьями; Эрикъ король Датскій; ханы Перекопскій, Придонской и Приволожской; господарь Волошскій; Андрей Доминиканецъ легать папы; митрополитъ Фотій; послы императора Греческаго Палеолога; великій магистръ Ливонскаго ордена Зигфридъ; посоль отъ Великаго магистра Тевтонскаго ордена и императоръ Сигизмундъ съ супругою, окруженный герцогами, князьями и графами. Это собраніе правителей и представителей первѣйшихъ державъ Европы доказываетъ, какимъ уваженіемъ пользовался Витовтъ и сколько было желающихъ видѣть его королемъ. Польскіе вельможи, подъ руководствомъ Олесницкаго, рѣшились всѣми мѣрами противиться намѣренію великаго князя. Рѣшеніе этого дѣла зависѣло отъ Ягайлы, но тотъ, безъ позволенія вельможъ, не смѣлъ дать своего согласія. И когда Олесницкій публично сказалъ Витовту: «Годы и слава должны были насытить тебя князь! Ты уже сталъ выше всякаго земнаго величія и потому долженъ помнить клятву, соединяющую тебя съ Польшею». Тогда разсерженный этой рѣчью Витовтъ объявилъ, что онъ и безъ ихъ содѣйствія отдѣлитъ Литву отъ союза съ Польшею и немедленно, съ согласія своихъ вѣнценосныхъ гостей, отправилъ пословъ къ папѣ. Олесницкій ужаснулся и умолялъ его отказать отъ намѣренія, но никакіе доводы не могли поколебать намѣренія Витовта.

Назначенъ новый сѣздъ въ Трокахъ въ 1430 году. Всѣ тѣ же гости сѣхались и все было готово къ вѣнчанію. Ждали Сигизмунда съ вѣнцомъ. Неизвѣстно почему Сигизмундъ не могъ пріѣхать, а черезъ пословъ отправилъ корону, которую Олесницкій перехватилъ. Вѣсть объ этомъ дошла до Трокъ. Пировавшіе гости, въ ожиданіи коронаціи, всѣ были поражены этой неожиданностью; а Витовтъ былъ окончательно сраженъ; 86 лѣтній старецъ сильно занемогъ и 27 октября 1430 года скончался въ Трокахъ. Послѣднѣе слово его было «родина!», послѣдняя просьба къ Ягайлѣ— «не нарушать уставовъ Литвы и Руси!»

Погребеніе его праха, въ Виленскомъ кафедральномъ соборѣ Св. Станислава, происходило 7 ноября. Вѣчная память, пропѣтая надъ гробомъ усопшаго, болѣзненно отозвалась въ сердцахъ тѣхъ, кто, подобно ему, желалъ благоденствія юному государству, имѣвшему много зародышей будущаго величія!

Витовтъ былъ средняго роста и крѣпкаго тѣлосложенія. Бороды и усовъ не носилъ. Былъ скромнѣе въ лицѣ. Пьяныхъ не любилъ. Любилъ музыку, пѣніе и богословскія пренія. Велъ жизнь весьма аккуратную и постоянно былъ занятъ. Зналъ въ совершенствѣ языки: литов-

скій, славянскій, русскій, латинскій и нѣмецкій. Придворный и правительственный языкъ былъ русскій, но въ домашнемъ быту и съ королемъ Ягайлою онъ говорилъ не иначе, какъ по литовски. Современные лѣтописцы приписываютъ ему излишнюю привязанность къ женщинамъ. Онъ не имѣлъ сыновей, но воспитывалъ при себѣ сына Фридриха, марграфа Бранденбургскаго, которому готовилъ королевскій вѣнецъ.

Едва скончался Витовтъ, и Литва сдѣлалась предметомъ честолюбивыхъ замысловъ Польши и игрушкой ордена. Назначенный Ягайлой великимъ княземъ Литовско - Русскимъ *Свидригайло*, подобно своему предшественнику, въ первый годъ княженія, оказалъ желаніе быть самостоятельнымъ. Но этотъ государь, слѣдуя принципу Витовта, не обладалъ его дарованіями, для приведенія задуманнаго въ исполненіе. Орденъ въ свою очередь, обѣщая поддержку въ замыслахъ противъ Польши, имѣлъ въ виду ослабить оба государства внутреннею войною. Но Свидригайло не понималъ политики рыцарей и считалъ ихъ вѣрнѣйшими своими союзниками, такъ что безъ ихъ воли не смѣлъ ничего предпринимать. Король Ягайло былъ поставленъ въ весьма затруднительное положеніе: съ одной стороны интересы Польши заставляли его сильно противудѣйствовать Свидригайлѣ, съ другой стороны онъ былъ привязанъ очень къ своему брату и, какъ природный Литовецъ, не могъ внутренно не желать самостоятельности своей родины. Онъ нѣсколько разъ прибѣгалъ къ переговорамъ, но всѣ старанія его были напрасны; Свидригайло былъ непреклоненъ въ своихъ стремленіяхъ, такъ что даже рѣшился арестовать въ Вильно короля, прибывшаго для переговоровъ и для утвержденія брата въ великокняжескомъ достоинствѣ; — на что впрочемъ сеймъ не изъявилъ своего согласія. Король спасся бѣгствомъ изъ Вильно въ тельгѣ съ товарами, принадлежавшей польскимъ купцамъ. Послѣ этаго рѣшенъ былъ съѣздъ въ Брестъ для рѣшенія споровъ между Польшею, Литвою и орденомъ. Но польскіе государственные люди понимали, что никакія конференціи не принесутъ пользы до тѣхъ поръ, пока Свидригайло будетъ великимъ княземъ; а потому былъ составленъ списокъ для низверженія Свидригайлы и для возведенія на великокняжескій престолъ Сигизмунда, брата Витовта, князя Стародубскаго. Къ этому заговору присоединились многіе польскіе сенаторы и литовскіе сановники, и наконецъ самъ король вынужденъ былъ утвердить заговоръ. Заговорщики привлекли еще на свою сторону князей Ольшанскихъ и увѣдомили Сигизмунда, который съ войскомъ прибылъ въ Ольшаны и 17 августа 1432 года не-

ожиданно явился подъ Опшьянами, гдѣ пировалъ Свидригайло, не подозрѣвая бури, готовившейся почти у него подъ глазами. Нападеніе было столь неожиданно, что весь дворъ, казна и жена великаго князя достались въ руки Сигизмунда; самъ Свидригайло едва успѣлъ спастись бѣгствомъ, въ сопровожденіи 14 конныхъ всадниковъ изъ Татаръ. Вслѣдъ за тѣмъ, 1 сентября Сигизмундъ вступилъ въ управление великокняжествомъ. Едва вѣсть разнеслась о низверженіи Свидригайлы, орденъ отправилъ посла съ привѣтствіемъ къ Сигизмунду, и для разузнанія въ какомъ положеніи находятся дѣла Свидригайлы, и что выгоднѣе: поддерживать ли Свидригайлу или же заискивать расположенія Сигизмунда?

Для возведенія на великокняжескій престолъ Сигизмунда, король Ягайло по старости уже не могъ самъ прибыть въ Вильно, но прислалъ семь комиссаровъ, коимъ поручено было исполненіе обряда и заключеніе необходимыхъ условій. Сигизмундъ встрѣтилъ комиссаровъ въ Гроднѣ и здѣсь, послѣ нѣкоторыхъ предварительныхъ объясненій, было постановлено: чтобы земля Подольская съ нѣкоторыми Волинскими уѣздами перешла въ постоянное владѣніе Польши; кромѣ того: великій князь Сигизмундъ объявляется быть вѣрнымъ слугою короля по первому востребованію; признаетъ, что велико-княжеское достоинство онъ получаетъ какъ даръ и знакъ милости короля; вслѣдствіе чего короля и потомковъ его онъ признаетъ своими государями; послѣ смерти Сигизмунда велико-княжество должно перейти во власть короля или его наслѣдниковъ, за исключеніемъ Трокъ и наслѣдственныхъ земель послѣ Кейстута, которыя достаются сыну Сигизмунда Михаилу и его наслѣдникамъ, въ вассальной зависимости отъ Польши; послѣ прекращенія дома Сигизмунда, наслѣдіе его потомковъ присоединяется къ Польшѣ; великій князь безъ согласія короля не долженъ помышлять о королевскомъ титулѣ, и всѣхъ враговъ короля и Польши считать и своими врагами. Сынъ Сигизмунда Михаилъ скрѣпилъ всѣ обязательства отца и тогда краковскій епископъ *Збигневъ* вручилъ Сигизмунду велико-княжескія регалии; а обрядъ возшествія на велико-княжество и коронованіе короной Гедымина было исполнено въ г. Вильно въ кафедральномъ соборѣ.

Въ 1434 году великій князь подтверждалъ, чтобы въ г. Вильно никто иначе не судился, какъ по Магдебургскимъ законамъ. Въ этомъ же году Ягайло посѣтилъ Вильно и утвердилъ Сигизмунда на велико-княжескомъ престолѣ. Возвратясь въ Краковъ, онъ чувствовалъ себя еще бодримъ и занимался дѣлами, но на дорогѣ изъ Кракова въ Гру-

дежь, гдѣ долженъ былъ принять пословъ валажскихъ, простудился и умеръ 31 Мая 1434 года.

Опомнившись отъ неожиданнаго своего паденія, Свидригайло не терялъ надежды возвратитъ престолъ. Онъ имѣлъ много приверженцевъ въ русскихъ областяхъ, и потому бѣжалъ сначала въ Полоцкъ, а потомъ въ Смоленскъ, гдѣ собралъ значительныя силы, увеличенныя дружинами князя Тверскаго и 40,000 Татаръ; послѣ того онъ двинулся въ предѣлы Литвы, для занятія Вильно. Положеніе его было весьма выгодно, потому что Сигизмундъ совсѣмъ не былъ знакомъ съ военнымъ дѣломъ, а сынъ его *Михаилъ былъ еще очень молодъ*, такъ что если бы Свидригайло дѣйствовалъ рѣшительно, и не терялъ времени на рассылку прокламацій къ жителямъ, а всѣми силами ударилъ бы на Вильно, то быть можетъ его намѣренія увѣнчались бы успѣхомъ. Но вмѣсто того, онъ разбросалъ свои силы на значительныя пространства, ожидалъ помощи Ордена и приблизясь къ г. Опшяны, цѣлую недѣлю бездѣйствовалъ, въ ожиданіяхъ и въ сборахъ. Между тѣмъ *Михаилъ Сигизмундовичъ*, предводительствуя 7,000 отборнаго войска, напалъ на Свидригайлу 8 Декабря, и послѣ упорной битвы обратилъ въ бѣгство непріятеля, оставившаго до 10,000 человекъ на полѣ битвы. Самъ Свидригайло первый подалъ примѣръ къ бѣгству и очутился въ Полоцкѣ.

На мѣстѣ побѣды, Сигизмундъ поставилъ костелъ (церковь) въ честь Богородицы, а плѣнныхъ предалъ смерти и разнаго рода истязаніямъ.

Неудача эта не утратила Свидригайлу; онъ продолжалъ волеовать Литовскую Русь и уговаривать орденъ къ войнѣ съ Польшею. Разбитый еще разъ подъ Витебскомъ, онъ съ помощію ордена намѣревался нанести рѣшительный ударъ Сигизмунду. Рыцари въ значительныхъ силахъ шли ему въ помощь и вся армія, подъ начальствомъ Корибута, сосредоточилась у г. Вилькомира, съ тѣмъ, чтобы оттуда идти къ Вильно. Сигизмундъ, вспомооществуемый польскою кавалеріей, приготовился встрѣтитъ непріятеля и поручилъ начальство надъ войсками сыну своему Михаилу, который двинулся на встрѣчу непріятеля, и въ томъ мѣстѣ, гдѣ р. Викторія впадаетъ въ р. Свенту, произошло кровопролитное сраженіе, рѣшившееся окончательнымъ пораженіемъ рыцарей, напоминавшимъ битву подъ Грунвальденомъ. Свидригайло долженъ былъ спастись бѣгствомъ, и вытѣсненный изъ Смоленска, покореннаго Михаиломъ, бѣжалъ на Вольты. Битва подъ Вилькомиромъ до того утратила лифляндскихъ рыцарей, что они вынуждены были по мирнымъ условіямъ, заключеннымъ въ Брестѣ въ томъ же 1435 году,

отказаться навсегда отъ вмѣшательства въ дѣла Литвы и отъ содѣйствія Свидригайлѣ, преслѣдуемаго Сигизмундомъ, такъ что тотъ, не смотря на примиреніе съ королемъ въ Серадзѣ <sup>1)</sup>, долженъ былъ спастись бѣгствомъ изъ отечества въ Валахію. Съ 1435 года Литва наслаждалась миромъ, но великій князь Сигизмундъ, пользовавшійся сначала расположеніемъ подданныхъ,—жестокостью, корыстолюбіемъ, подозрительностью и развратнымъ поведеніемъ вооружилъ противъ себя высшее сословіе. Пытки и казни были любимымъ развлеченіемъ Сигизмунда. Трокскій замокъ былъ переполненъ узниками, которыхъ главнымъ зрителемъ былъ самъ Сигизмундъ. Измученные и опасаясь каждый день за свою жизнь, вельможи рѣшили положить конецъ тиранству, и въ 1440 году князь Иванъ Чарторыжскій, соединясь съ воеводами виленскимъ Довгирдомъ и трокскимъ Лелюсомъ, составили заговоръ, ворвались во внутренніе покои, умертвили великаго князя и овладѣли замкомъ, съ помощью людей, скрытыхъ въ возахъ съ сѣномъ. Сынъ великаго князя Михаилъ, узнавъ объ убійствѣ отца, бѣжалъ въ замокъ, построенный на острову. Сигизмундъ былъ очень набоженъ, но вѣрилъ въ чародѣевъ, астрологовъ и постоянно во всемъ съ ними совѣтовался. Тѣло его перевезено въ Вильно и похоронено въ каедральномъ соборѣ, рядомъ съ Витовтомъ.

Смерть Сигизмунда открывала Свидригайлѣ вновь путь къ великокняжескому престолу, но онъ не умѣлъ воспользоваться своимъ положеніемъ. Прибывъ въ Луцкъ, онъ вмѣсто того, чтобы собрать отрядъ войскъ, двинуться въ Вильно, и превозгласить себя великимъ княземъ,—предался на радостяхъ ширямъ и разгулу, и такимъ образомъ потерялъ удобную минуту пріобрѣсти то, чего съ такими пожертвованіями домогался, въ теченіи почти 10 лѣтъ. Пропущенное Свидригайлою время способствовало образованію партій: изъ нихъ одна желала Михаила, другая предлагала Свидригайлу, третья желала когонибудь изъ дома Ягайлы; но всѣ эти партіи за исключеніемъ королевской, согласились въ одно, чтобы вновь избранный великій князь былъ самостоятельнымъ и независимымъ отъ Польши государемъ, которая желала непосредственно передать великокняжество въ руки короля Владислава Варненскаго. Надо было скорѣе рѣшиться на чтонибудь, дабы избавить государство отъ междоусобій претендентовъ, а потому было отправлено постольство къ королю о назначеніи малолѣтняго брата его *Казимира*

---

<sup>1)</sup> На р. Вартѣ въ Польшѣ.

Литовско-русскимъ великимъ княземъ. Король согласился на предложеніе Литовцевъ, но вручилъ Казимиру только временную власть; окончательное же рѣшеніе этого вопроса было отложено до возвращенія короля изъ Венгріи, гдѣ онъ былъ избранъ королемъ. Отпуская брата съ временною властью, Владиславъ и его совѣтъ предполагали дать Литвѣ совершенно другое устройство, дабы разъ навсегда уничтожить всѣ покушенія на независимость велико-княжества. Король, по совѣту своихъ приближенныхъ, предполагалъ раздѣлить Литву и Русь на три удѣла, одинъ отъ другаго независимые, съ вассальною зависимою отъ Польши. Поставивъ такимъ образомъ въ велико-княжествѣ трехъ владѣтелей: Казимира, Свидригайлу и Михаила, въ зависимости отъ Польши, онъ былъ убѣжденъ, что эти князья руководимые личными интересами, никогда не составятъ сильной оппозиціи вліянію Польши. Но отсутствіе короля и поспѣшность Литовцевъ уничтожили эти замыслы. Литовскіе и русскіе бояре и воеводы, собравшись въ г. Вильно, для привѣтствія Казимира, и убѣдившись, что польскіе сенаторы, сопровождавшіе великаго князя, не думаютъ объ окончательномъ рѣшеніи выбора, а оттягиваютъ лишь время въ пустыхъ преніяхъ, согласись секретно устроить пиръ, на который была приглашена вся свита Казимира. Прикрываясь радушіемъ, они продержали поляковъ до утра и мертвецки ихъ напоили. Пользуясь этою минутою, литовскіе вельможи взяли Казимира, отвели въ кафедральный соборъ и тамъ въ 1440 году провозгласили его Литовско-русскимъ великимъ княземъ. Поляки проснулись при радостныхъ крикахъ народа, ликовавшаго по случаю избранія великаго князя. — Князья западно-русскіе явились къ великому князю, для изъявленія вѣрноподданническихъ чувствъ. Свидригайло оставилъ Луцкъ, удалился за р. Днѣстръ; а князь Михайлъ, признавшій власть великаго князя, но недовольный рѣшеніемъ противъ убійцы отца, удалился въ Мазовію и въ 1442 году покушался на жизнь Казимира, когда тотъ охотился въ лѣсахъ близъ Мереча. Свидригайло, наскучивъ скитальческою жизнью въ Валахіи, въ 1443 году обратился къ Казимиру съ предложеніемъ примириться. Великій князь великодушно его простилъ и отдалъ ему г. Луцкъ съ уѣздомъ и значительными доходами. — Здѣсь Свидригайло умеръ, въ 1452 году, не вмѣшиваясь болѣе въ политическія дѣла. Тѣло его похоронено въ Вильно въ кафедральномъ соборѣ. Князь же Михайлъ продолжалъ волновать южные предѣлы велико-княжества, но изгнанный *Гаитольдомъ*, управлявшимъ государствомъ, во время малолѣтства великаго князя, бѣжалъ въ Россію въ 1445 году. Въ этомъ же году, убитъ подъ Варною король

польскій Владиславъ и Казимиру была предложена корона польская. Счастлирое стеченіе обстоятельствъ поставило Казимира на высшую степень могущества; такъ что въ 1446 году Таврическіе татары, послѣ смерти послѣдняго потомка Едигея, просили у великаго князя о назначеніи имъ ханомъ Дивлетъ-Хаджи-Гирея, проживавшаго въ Литвѣ и надѣленнаго Сигизмундомъ старостствомъ Лидскимъ; — на что великій князь изъявилъ свое согласіе и даровавъ Гирею княжескія регалии, отправилъ въ Крымъ. — Казимиръ, принявъ предложеніе Поляковъ, долго еще не рѣшался отправиться въ Краковъ для коронаціи и для принятія правленія; — любя Литву, и понимая, что трудно помирить интересы этихъ двухъ государствъ, онъ, руководимый своимъ совѣтомъ, откладывалъ пріѣздъ. Поляки, устрешенные между — царствіемъ, объявили великому князю, что если онъ не приметъ короны Польской; то они выберутъ другаго короля. Нельзя было долше откладывать и Казимиръ въ 1437 году 25 іюня короновался въ Краковѣ королемъ польскимъ и вскорѣ послѣ этаго уѣхалъ въ Вильно. Достигнувъ цѣли и соединивъ оба государства подъ одною властью, Поляки неоставили своей идеи о соединеніи Литвы съ Польшею, подъ общимъ именемъ польскаго королевства; — для чего былъ созванъ сеймъ въ г. Люблинѣ въ 1448 году, который послѣ долгихъ споровъ кончился ничѣмъ. Литовскіе представители отвергли предложенія поляковъ и отстаивали свою независимость. — Въ 1452 году, король праздновалъ первый *патристическій юбилей* \*) въ г. Вильно и послѣ его окончанія совалъ Литовскій сеймъ, для рѣшенія нѣкоторыхъ спорныхъ вопросовъ съ Польшею между коими камнемъ преткновенія были области Подольская и Волынская, которыя поляки хотѣли присоединить непосредственно къ Польшѣ. По этому поводу было весьма много сѣздовъ и сеймовъ, какъ отдѣльныхъ въ Польшѣ и Литвѣ, такъ и общихъ; но Литовцы, пользуясь расположеніемъ короля, крѣпко стояли за свою независимость. Послѣдующіе годы царствованія Казимира были ознаменованы войнами съ крымскими Татарами, съ Россією и съ Пруссією.

Во все время своего царствованія, Казимиръ заботился объ улучшеніи администраціи и водвореніи правильнаго судопроизводства, такъ что въ 1464 году былъ обнародованъ уголовный статутъ, извѣстный подъ именемъ «*Статута Казимира Яелона*», напечатаннаго въ г. Вильно въ 1492 году, на русскомъ языкѣ. При немъ сеймы въ Литвѣ получили форму польскихъ, но были не столь бурные и оппозиціонные

\*) Церковный праздникъ, празднуемый римско-католическою церковью всѣмъ 50 лѣтъ.

власти короля. Литовцы всегда сохраняли уваженіе къ верховной власти и оказывали его во всѣхъ собраніяхъ.

Кромѣ общихъ сеймовъ, созываемыхъ королемъ, Казиміръ учредилъ въ Литвѣ провинціальныя сеймы, созываемыя воеводами за отсутствіемъ короля, въ случаяхъ особенной важности и не терпящихъ отлагательства.

Въ царствованіе Казиміра промышленность, торговля и ремесла получили въ Литвѣ значительное развитіе. Еврейское населеніе начало обнаруживать свое вліяніе на торговля предпріятія, и прибрало къ своимъ рукамъ откупы. Народное образованіе начало входить въ программу заботливости правительства. Во всѣхъ своихъ дѣйствіяхъ король всегда оказывалъ расположеніе къ Литвѣ и былъ въ свою очередь любимъ Литовцами, которые его почти не выпускали изъ велико-княжества, такъ что послѣднія семь лѣтъ своего царствованія онъ провелъ почти постоянно въ Литвѣ, гдѣ и умеръ на 65-мъ году жизни. Тѣло его перевезено въ Краковъ. Хладнокровный, трудолюбивый, воздержанный, умѣренный въ употребленіи пищи, онъ любилъ страстно охоту, которой посвящалъ свои досуги, и считалъ ее отдыхомъ послѣ споровъ на сеймахъ. Царствованіе его не представляетъ блестящихъ подвиговъ, но отличается во всемъ умѣренностью.

Ревностный католикъ, — онъ оказывалъ полную терпимость всѣмъ иновѣрцамъ, не смотря на интриги фанатиковъ. Въ семейномъ быту онъ былъ примѣрный мужъ. Послѣ его смерти осталось 6-ть сыновей и 7-мъ дочерей. Седьмой сынъ — Казиміръ, жившій въ Медвикахъ, и посвятившій себя Богу, скончался 4-го марта 1484 года и причисленъ къ лику святыхъ. Мощи его находятся въ Виленскомъ кафедральномъ соборѣ въ серебряной ракѣ, въ часовнѣ св. Казиміра. Литовскіе саяновники, вѣрные своей идеѣ, — удалить всѣ обстоятельства, которыя бы могли довершить присоединеніе Литвы къ Польшѣ; немедленно послѣ смерти короля провозгласили великимъ княземъ Литовско-русскимъ Александра, сына Казиміра, безъ участія Польши, которая превозгласила своимъ королемъ старшаго сына Іоанна-Альберта. Избраніе Александра не нравилось королю; въ слѣдствіе чего были употреблены всѣ старанія, чтобы созвать сеймъ отъ обоихъ народовъ, и возстановить соединеніе. Послѣ приготовительныхъ переговоровъ между братьями, былъ созванъ сеймъ въ Пюотрковѣ, въ 1499 году, на которомъ было постановлено: «Съ этого дня корольство Польское и велико-княжество Литовское, составятъ одинъ народъ и одно государство и въ послѣдующее за тѣмъ время должны имѣть одно общее управленіе и



«одного государя съ титуломъ короля Польскаго и великаго князя Литовскаго. Сеймы, совѣты, союзы съ иностранными государями, объявленіе войны, чеканка монеты, все это должно быть общимъ для «обоихъ народовъ.» — Казалось, что это постановленіе должно было окончательно рѣшить судьбу обоихъ государствъ, но противная этому постановленію партія въ Литвѣ сильно еще противудѣйствовала окончательному рѣшенію вопроса. Въ 1501 году умираетъ Іоаннъ Альбертъ и Александръ соединяетъ, подъ свою власть, оба государства. Провидѣнію угодно было поставить Александра на высокую степень могущества, но Александръ не умѣлъ пользоваться своимъ положеніемъ. Владѣя столь обширнымъ государствомъ и женившись еще въ 1495 году на Еленѣ, дочери Іоанна III великаго князя Московскаго, онъ не сознавалъ своего положенія и былъ постоянно игрушкою политики Іоанна III и Менгли-Гирея, хана Крымскаго, союзника великаго князя. Александръ, теряя время въ переговорахъ съ Московскимъ дворомъ, лишился постепенно пограничныхъ русскихъ областей, на которыя Іаннъ III объявилъ свои права, какъ на достояніе потомковъ Владимира Святаго, которыхъ удѣлы подчинились его власти.

Іоаннъ III весьма легко достигалъ важныхъ результатовъ, и пользуясь неспособностью Александра, быть можетъ, нанесъ бы рѣшительный ударъ литовскому вліанію на западную Русь, если бы не возмущеніе Казанскаго царства, которое вынудило его въ 1503 году заключить перемиріе съ королемъ, на 6-ть лѣтъ; что значительно оживило торговыя сношенія, такъ что русскіе купцы изъ Новгорода, Твери и Москвы получили позволеніе основать въ Вильно русскій гостинный дворъ.

Поводомъ, ко вмѣшательству Іоанна III во внутреннія дѣла, послужила миссія нѣсколькихъ Бернардиновъ, старавшихся обращать православныхъ въ католическую вѣру, неупотребляя впрочемъ, для этого, насилія и не стѣсняя Богослуженія; но дѣйствуя лишь одними увѣщаніями. Съ другой стороны, митрополитъ западной Руси Стефанъ вошелъ въ сношенія съ папою и въ слѣдствіе вліанія Римскаго двора сдѣланы были нѣкоторыя реформы, въ обрядахъ. Всѣ эти обстоятельства, противныя мудрой политикѣ предковъ Александра, поселяли недовѣріе, въ той части православнаго населенія, которое желало сохранить чистоту своей вѣры; и многіе изъ нихъ, несмотря на то, что имъ не запрещалось строить храмы и придерживаться въ точности своей религіи, искали защиты отъ папизма у Іоанна III.

Недоразумѣнія съ Москвою и постоянныя набѣги крымскихъ Татаръ, распространявшихъ опустошенія даже въ окрестностяхъ самой

столицы, обратили вниманіе Александра на укрѣпленіе г. Вильно,— и въ 1498 году было положено основаніе каменной стѣны вокругъ города, которая была окончена въ 1505 году жителями города, освобожденными для этого отъ всякой другой воинской повинности.

Лѣнивый и безпечный, Александръ тяготился управленіемъ столь обширнаго государства; — подчинился вліянію корыстолюбиваго временщика, татарскаго происхожденія, Глинскаго, который лестью и обманомъ умѣлъ завладѣть всѣми помыслами короля и отстранить людей, имѣвшихъ вліяніе на дѣла государства. Продажная эта личность, кромѣ вреднаго вліянія на государство, ослабила уваженіе и довѣренность народа къ особѣ самаго короля. Въ послѣдній годъ царствованія въ 1506 году, когда Александръ чувствовалъ уже приближеніе смерти, 50 т. Татаръ подъ предводительствомъ сыновей хана Менгли-Гирея явились близъ г. Лиды; испуганный неожиданнымъ нападеніемъ, больной король, по требованію народа, сталъ во главѣ своей арміи и перенесъ главную квартиру въ г. Лиду, но силы его уже совершенно оставили и онъ долженъ былъ сдать начальство воеводѣ Станиславу Кипикѣ и любимцу Михаилу Глинскому, которые преслѣдовали Татаръ до Клецка, гдѣ они на голову были разбиты.

Вѣсть о побѣдѣ застала короля на смертномъ одрѣ, и обрадованный Александръ умеръ 20 августа въ Вильно, гдѣ и похороненъ въ въ кафедральномъ соборѣ между фамильными гробами. Наслѣдникомъ Польскаго и Литовскаго престоловъ былъ провозглашенъ Сигизмундъ, прибывшій въ Вильно въ день самой смерти короля.

Положеніе Литвы, въ два послѣдніе царствованія потомковъ Ягайлы, было весьма незавидное. Казна расточительностью предшествовавшаго царствованія опустѣла, внѣшнія сношенія выказывали слабость правительства и еще такъ недавно грозная Литва подъ скипетромъ Витовта подчинилась вліянію политики сосѣднихъ державъ. Вельможи литовскіе по примѣру польскихъ, стали пренебрегать властью великаго князя, приобрѣтая постоянно себѣ на сеймахъ новыя преимущества, которыя были выгодны ихъ личнымъ видамъ. Однимъ словомъ, всякій день приносилъ новый элементъ, подкапывавшій основаніе могущества, созданнаго Гедыминомъ, Ольгердомъ и Витовтомъ, неимѣвшими достойныхъ наслѣдниковъ, коимъ оставалось только поддерживать сооруженное зданіе. — Къ счастью для Литвы, смерть Александра открыла дорогу къ престолу Сигизмунду, государю, хотя и необладавшему геніальными способностями, но который, въ теченіи почти 40 лѣтняго царствованія, благоразумными мѣрами поправилъ финансы государствъ и нѣс-

колькими побѣдами, благодаря талантамъ своихъ полководцевъ, какъ напр. князя Константина Острожскаго, возстановилъ уваженіе къ литовскому оружію.

Фаворитъ покойнаго короля Глинскій, принятый холодно Сигизмундомъ, убѣдился, что значеніе его въ государствѣ потеряно безъ возврата, рѣшился бѣжать въ Москву къ великому князю Василию Іоанновичу, съ помощію котораго надѣялся отдѣлать въ свою пользу Литовскую Русь отъ Литвы. Онъ убѣдилъ Московскаго великаго князя объявить войну Сигизмунду 1-му, но при содѣйствіи вдовствующей королевы Елены былъ заключенъ въ г. Вильно миръ, который однако продолжался недолго. Возбуждаемый Глинскимъ, обѣщавшимъ содѣйствіе императора, Василій Іоанновичъ объявилъ войну, и послѣ продолжительнаго сопротивленія овладѣлъ Смоленскомъ и присоединилъ его къ Россіи. Обманутый въ своихъ надеждахъ, Глинскій, мечтавшій быть княземъ Смоленскимъ, вошелъ въ тайныя сношенія съ Сигизмундомъ, просилъ прощенія и предлагалъ свои услуги, но планъ его былъ открытъ; Глинскій въ оковахъ отвезенъ въ Москву и брошенъ въ темницу, изъ которой былъ освобожденъ племянницею Еленою, супругою великаго князя. Умный и способный, какъ въ совѣтѣ, такъ и на войнѣ, но волнуемый непомѣрнымъ честолюбіемъ, Глинскій былъ нѣсколько разъ измѣнникомъ, изгнанникомъ, и наконецъ умеръ въ темницѣ, куда былъ заключенъ по приказанію той же Елены Глинской, которая его разъ уже спасла. Не менѣе того вліяніе Глинскаго было столь сильно, что король и великій князь истощали свои силы въ постоянной борьбѣ, ознаменованной кровавыми боями, но безъ важныхъ послѣдствій. Борьба сосѣднихъ державъ до того ободрила крымскихъ Татаръ, что они попеременно опустошали предѣлы Россіи и Литвы, смотря по тому, которая изъ враждующихъ державъ болѣе платила. Пользуясь ослабленіемъ верховной власти въ Литвѣ, они заходили во внутрь страны, нигдѣ не встрѣчая сопротивленія. Король, стѣсненный въ своихъ дѣйствіяхъ, безъ воли сейма не имѣлъ права собирать вооруженныхъ силъ, такъ, что хищные татарскіе наѣзники врывались даже въ сѣверные предѣлы Литвы, пробѣгая безнаказанно пространства въ 1000 и болѣе верстъ. Оба государя чувствовали потребность мира, но ни та, ни другая сторона не хотѣла уступить, несмотря на вмѣшательство Римскаго императора, отправившаго въ Россію и Литву посредникомъ, для переговоровъ, извѣстнаго въ то время своими дарованіями политика Герберштейна, посѣтившаго г. Вильно въ 1520 году, гдѣ онъ былъ великолѣпно принятъ епископомъ княземъ Іоанномъ, побочнымъ сы-

номъ короля Сигизмунда. Наконецъ въ 1522 году было заключено перемиріе, которое однако не прекратило вражды, тлѣвшей подъ признаками дружелюбныхъ отношеній.

Для водворенія однообразія въ управленіи, соединенными государствами, въ Литву былъ введенъ послѣ нѣкоторыхъ исправленій *Польскій статутъ* въ 1529 году. *Книжка — статутъ 1529*

XVI вѣкъ, замѣчательный водвореніемъ новыхъ условій общежитія, порожденныхъ накопленіемъ богатствъ изъ новооткрытаго полушарія и усиленіемъ монархической власти, группировавшей около королей цвѣтъ высшаго общества, которое вносило въ придворную жизнь роскошь и болѣе изящный вкусъ, облагораживающій, ежели не сущность самыхъ нравовъ, то по крайней мѣрѣ формы, въ коихъ они проявлялись.

Блестящій дворъ Франциска I былъ въ то время образцомъ этикета и свѣтскихъ приличій. Искусства и литература получили значеніе и нѣкоторый авторитетъ въ модномъ мірѣ. Подобная реформа въ домашней жизни Западной Европы отразилась и при дворѣ Сигизмунда I. Иностранцы, прибывавшіе въ Литву, и путешествія богатыхъ людей за границу; бракъ короля съ Боной Софорціей, дочерью герцога Миланскаго, въ 1518 году, ознакомили литовское дворянство съ условіями свѣтской жизни, такъ что дворъ короля Сигизмунда I, около 1512 года, носилъ уже всѣ признаки вліянія европейской цивилизаціи. Хотя Литовцы и не приняли европейскаго наряда, но не менѣе того въ ихъ костюмѣ произошли перемѣны; — они начали носить одежду болѣе широкую и удобную, — волосы на головѣ по примѣру восточныхъ народовъ начали подбривать, — и т. д.

Въ 1519 году основана въ Вильно первая русская типографія.

Послѣ соединенія подъ однимъ скипертѣ Польни и Литвы, въ коей большая часть народонаселенія исповѣдывала православную вѣру, религіозный вопросъ при малотерпимости католическаго духовенства, стоявшаго въ главѣ правленія, рано или поздно долженъ былъ произвести новыя событія. Правда, до сего времени православная церковь пользовалась свободой: чему служить доказательствомъ Виленскій соборъ въ 1509 и въ 1510 г. на коемъ высшее литовское православное духовенство, подъ предсѣдательствомъ митрополита Юсифа Солтана, занималось установленіемъ, для духовенства, правилъ въ нравственномъ отношеніи и огражденія его отъ мірской власти. Кромѣ того королева Елена, будучи женою католика и короля католической націи, не только не встрѣчала никакихъ стѣсненій въ совершеніи религіозныхъ обрядовъ, но даже Александръ соорудилъ, для нея, домашнюю придворную часовню. Притомъ съ его

же разрѣшенія Елена обновила Прилуцкій монастырь и подарила Пречистенской церкви купленное ею село Жагоры. Мало того, когда въ 1519 году прибылъ въ г. Вильно польскій легатъ епископъ Захарій и началъ собирать дань въ пользу папы и продавать индульгенціи, съ особенными грамотами, дававшими право на спасеніе души; то православное населеніе силою заставило оставить его городъ. Не смотря на это, подъ вліяніемъ католическаго духовенства, дѣлались уже нѣкоторыя ограниченія для лицъ, исповѣдывавшихъ православную вѣру; такъ напр. когда послѣ смерти воеводы трокскаго Петра Кишки въ сенатѣ открылось вакантное кресло, которое король на сеймѣ въ Гродно, въ 1522 году, предложилъ отдать князю Константину Острожскому, въ вознагражденіе особенныхъ заслугъ этаго замѣчательнаго полководца; — то это возбудило оппозицію, потому что князь былъ православнаго исповѣданія и отвергалъ постановленія Флорентійскаго собора. Король настоялъ на своемъ, но благородный князь отказался и на усиленные просьбы короля принялъ мѣсто виленскаго воеводы, или гетмана 1 степени большой булавы. Въ то время, когда еще въ Польшѣ католическое духовенство было въ большой силѣ и мечтало объ обращеніяхъ; въ Европѣ уже готовился ударъ злоупотребленіямъ духовной власти, покровительствуемымъ папами, терявшими свое нравственное вліяніе на народы. Реформа давно уже угрожала католицизму, но папская власть была еще столь сильна, что умерщвляла ее при первомъ явленіи, а общественное мнѣніе не осмѣливалось возвысить голоса; по когда въ началѣ XVI вѣка Мартинъ Лютеръ краснорѣчиво, и опираясь на факты, возсталъ противъ злоупотребленій папы, то голосъ его произвелъ сильно впечатлѣніе на народъ, тяготившійся корыстолюбіемъ и безнравственностью высшаго духовенства. Вся сѣверная Германія пошла за примѣромъ смѣлаго монаха и приняла реформу. Это религиозное движеніе распространилось по всей Европѣ и проникло въ Литву. Въ 1539 году нѣкто Авраамъ Кульва прибылъ въ Вильно и принялъ на себя должность учителя, при нѣмецкой школѣ. Обладая даромъ слова и обогащенный свѣдѣніями, онъ началъ распространять между молодежью правила новаго ученья; но по ходатайству епископа Павла, князя Ольшанскаго, король приказалъ Аврааму оставить г. Вильно.

Честолюбивая Королева Бона, видя старость короля и опасаясь съ его смертію лишиться вліянія на дѣла государства, уговорила Сигизмунда, при жизни своей, назначить себѣ преемника. Кромѣ того вельможи литовскіе, державшіе ея сторону, поселили въ немъ опасенія,

что ежели онъ умретъ, не назначивъ себѣ преемника, то великій князь Московскій вооруженною силою заставитьъ превозгласить себя великимъ княземъ. Вслѣдствіе этихъ причинъ Сигизмундъ въ 1529 году назначилъ великимъ княземъ и короновалъ своего 9 лѣтняго сына *Сигизмунда Августа* въ виленскомъ кафедральномъ соборѣ; но управление государствомъ оставилъ пожизненно за собою; а въ слѣдующемъ году Сигизмундъ Августъ коронованъ въ Краковѣ, какъ король польскій. Въ 1643 году съ согласія Сигизмунда I, оставившаго за собою только титулъ короля, молодой король принялъ въ свое правленіе дѣла великаго княжества и оказалъ при этомъ весьма много ума, справедливости и знанія дѣла; такъ что въ скоромъ времени приобрѣлъ любовь и уваженіе подданныхъ.

Послѣ кончины первой жены его, Елисаветы, дочери короля римскаго Фердинанда, молодой король влюбился въ Варвару, дочь Юрія Радзивилла, вдову Станислава Гаштольда, и довелъ дѣла до того, что долженъ былъ съ нею обвиняться. Бракъ этотъ былъ тайной для стараго короля—отца и королевы, которая увѣщевала сына не заходить слишкомъ далеко въ своихъ любовныхъ предпріятіяхъ съ подданной. Но послѣ кончины Сигизмунда I въ 1548 году, молодой король въ присутствіи литовскаго сената въ г. Вильно объявилъ, что онъ уже женатъ на Варварѣ Гаштольдъ, урожденной Радзивиллъ, и что бракъ, заключенный между христіанами съ обоюднаго согласія, не можетъ быть расторгнуть никакою силою.... въ это же время вошелъ пажъ и объявилъ о прибытіи въ собраніе королевы, которая красотою и достоинствомъ произвела самое благопріятное впечатлѣніе на членовъ сената.... единодушно превозгласившихъ ее королевой.

По проискамъ Боны, польскіе сенаторы и вельможи не хотѣли короновать Варвары, и требовали развода, но настойчивость и рѣшительность короля, поддерживаемаго епископомъ Мацеіевскимъ и кастеляномъ Тарновскимъ, преодолѣли противниковъ и Варвара была коронована въ 1550 году... Однако счастье супруговъ было непродолжительно; Варвара, изнемогавшая отъ неизвѣстности, и находясь въ постоянномъ безпокойствѣ *мшится супруга*, сильно заболѣла и отъ дурнаго леченія получила ракъ, который ее свелъ въ могилу въ 1551 году; прахъ ея похороненъ въ Вильно въ кафедральномъ соборѣ. Въ преждевременной смерти Варвары обвиняють королеву Бону, что можетъ быть правдоподобно.

Смерть королевы имѣла огромное вліяніе на короля, столь недавно дѣятельнаго и энергическаго. Со смертью жены, Сигизмундъ Августъ

получилъ родъ меланхоліи, надѣлъ черную одежду, которой до кончины своей не покидалъ, а для утоленія горя, готовившаго ему преждевременную кончину, предался развратной жизни.

Когда всѣ эти событія волновали Литву, царь Іоаннъ Васильевичъ, наслѣдовавшій въ отношеніи Литвы политику отца и дѣда, готовилъ ей рѣшительный ударъ; война была неминуема, не смотря на желаніе короля примириться съ царемъ. Бѣдствія войны довели обѣ стороны до необходимости сближенія, но дѣло шло о признаніи за Іоанномъ Васильевичемъ царскаго титула, на что король не соглашался и миръ не могъ водвориться. Къ тому же присоединился вопросъ лифляндскій. Гермейстеръ ливонскій Готгардъ Кетлеръ, прибывшій въ г. Вильно, уступилъ орденскія владѣнія Сигизмунду Августу въ 1561 году. Это еще болѣе раздражило Іоанна, и вслѣдъ за тѣмъ возгорѣлась война съ новымъ ожесточеніемъ. Царскія войска два раза подходили даже къ самому Вильно и завладѣли многими городами, присоединенными отъ Руси къ Литвѣ. Опасно было положеніе Литвы, тѣмъ болѣе, что королю, разстроившему нравственныя и жизненныя силы, борьба съ энергическимъ еще Іоанномъ была не по силамъ. Бѣдствія отечества, какъ бы на минуту пробудили силы Сигизмунда Августа, и онъ, собравъ огромное войско, подъ личнымъ начальствомъ, двинулся къ г. Радошковичамъ въ 1568 году. Но это минутное проявленіе энергіи было вспышкой догорающей лампы, нѣкогда изливавшей сѣтъ на окружающіе предметы. Простоявъ нѣсколько дней подъ Молодечно, король сдалъ командованіе, и безъ всякой причины уѣхалъ въ г. Вильно. Походъ этотъ названъ въ насмѣшку *войной пѣтуха*. Король въ теченіи всего своего царствованія, даже и при перевѣсѣ литовскаго оружія, гонялся за миромъ съ Россією, но переговоры постоянно оканчивались болѣе или менѣе продолжительными перемиріями; такъ точно и эта послѣдняя война, выказавшая слабость короля, окончилась перемиріемъ въ 1569 году, на которое Іоаннъ Грозный согласился, имѣя въ виду получить, послѣ смерти Сигизмунда, короны польскую и литовскую.

Король и царь то враги, то друзья, лично не любили одинъ другаго, а между тѣмъ, при различныхъ характерахъ, судьбы этихъ государей имѣли много общаго. Первые годы ихъ царствованія ознаменованы событіями, предвѣщавшими блестящую будущность для подвластныхъ народовъ. Тотъ и другой страстно любили своихъ женъ, которыхъ смерть измѣнила сторону медали. Благородныя и высокія стремленія обоихъ утонули въ развратѣ; одинъ сдѣлался вялымъ и слабымъ меланхоликомъ, другой жестокимъ и подозрительнымъ тираномъ.

Постоянныя войны и медленность въ собираніи посполитаго руженія (поголовнаго ополченія) принудили Сигизмунда, въ началѣ его царствованія, приступить къ образованію въ Литвѣ, постояннаго войска извѣстнаго подъ именемъ *кварцяннаго*, отъ того, что на содержаніе его опредѣлялась четвертая часть государственныхъ доходовъ.

Король Сигизмундъ-Августъ, чувствуя приближеніе своей кончины и не имѣя наслѣдниковъ, опасался, чтобы послѣ его смерти любимая имъ Литва, гдѣ онъ жилъ почти безвыѣздно, не сдѣлалась добычею анархіи, — и вслѣдствіе этаго, предметомъ легкаго завладѣнія Іоанна, его личнаго врага; а потому онъ рѣшился соединить судьбы Литвы съ Польшею, окончательнымъ присоединеніемъ. Девять сеймовъ, трактовавшихъ объ уніи этихъ двухъ государствъ, остались безъ результатовъ; Литва отстаивала свою самостоятельность. Соглашаясь быть подъ властью одного государя, она не хотѣла потерять коренныхъ своихъ правъ. Еще въ 1385 году Ягайло обѣщаль Полякамъ въ Кревѣ присоединить Литву къ Польшѣ, потомъ въ 1401 потребоваль клятвы отъ Литовцевъ, что Литва и Русь послѣ смерти Витовта будутъ принадлежать Польшѣ. Эти же и подобныя домогательства повторялись въ 1413, 1438, 1451, 1499, 1501, 1563, 1564, 1566 въ Брестъ-Литовскѣ и 1567 въ Піотрковѣ. Наконецъ король послѣ смерти Николая Радзивила Чернаго, великаго канцлера Литовскаго, всѣми силами отстаивавшаго независимость Литвы, созвалъ въ 1569 году сеймъ въ Люблинѣ, на которомъ настойчиво требоваль согласія на присоединеніе. Литовскіе чины: епископы Протасевичъ и Пацъ, князь Корибутъ, Кишка, Ходкевичъ, князь Острожскій и другіе умоляли короля, чтобы Литовская Русь, въ случаѣ присоединенія къ Польшѣ, сохранила по крайней мѣрѣ характеръ независимости, и чтобы великіе князья короновались не въ Краковѣ, но въ Вильнѣ. Когда же и въ этомъ имъ было отказано, сеймъ рушился. Тогда король, какъ первый Литовецъ, подписалъ эдиктъ присоединенія; его примѣру послѣдовали: князь Константинъ Острожскій, воевода Киевскій, и князь Александръ Чарторыжскій, воевода Волынскій; ихъ примѣру послѣдовали и другіе послы; но и тутъ староста Самогитскій Ходкевичъ на колѣняхъ просилъ короля оставить хотя нѣкоторыя привилегіи своей родной сторонѣ Сигизмундъ былъ непреклоненъ и 6 Іюня 1569 года великое княжество Литовское лишилось своей самостоятельности, обращено въ польскую провинцію и съ тѣхъ поръ депутатамъ Польши и Литвы рѣшено было, для сужденія о дѣлахъ государства, собираться на общій сеймъ въ Варшавѣ. Несмотря на всѣ противудѣйствія, Литва послѣ 182 лѣтней борьбы за самостоятельность,



подчинилась законамъ исторіи, начертаннымъ самимъ Провидѣніемъ. Но были ли Литовцами исчерпаны все средства, для избѣжанія этого рѣшительнаго удара, это другой вопросъ, изслѣдованіе котораго не относится къ этому труду.

Къ царствованію Сигизмунда Августа, отличающемуся столь важными событіями, принадлежитъ еще и религиозный вопросъ, который едва не измѣнилъ характера всей будущности Литвы. Въ предшествовавшее царствованіе, Авраамъ Кульва первый внесъ зародыши реформы въ Литву, и его неудача не устранила предприимчивыхъ реформаторовъ. Спустя 8 лѣтъ послѣ изгнанія Кульвы, т. е. около 1550 года, явился Иванъ Винклеръ, который началъ проповѣдывать догматы новаго ученія въ костелѣ Св. Анны. Краснорѣчіе его нашло много слушателей. Устрашенное католическое духовенство запретило ему говорить проповѣди; тогда Винклеръ нашелъ въ богатомъ Виленскомъ гражданинѣ Морштынѣ ревностнаго защитника, и въ его домѣ въ 1555 году устроилъ молельню (на Нѣмецкой улицѣ, на томъ самомъ мѣстѣ, гдѣ и нынѣ находится лютеранская кирха). Противники Винклера угрожали ему даже смертью, но до кончины Морштына Винклеръ оставался въ Вильно. Послѣ его удаленія лютеранизмъ распространялся медленно и потому не обращалъ на себя вниманія католиковъ. Но не такъ шла дѣла въ распространеніи ученія Кальвина. Одинъ изъ первѣйшихъ Литовскихъ магнатовъ Николай Радзивиль, Виленскій воевода, прозванный Чернымъ, воспитанный за границей и приверженецъ кальвинизма, первоначально скрытно, а послѣ смерти епископа Павла открыто принялъ подъ свое покровительство Чеховича и Вендрыховскаго, и устроилъ имъ, въ своемъ домѣ на Лукишкахъ, молельню. Къ Николаю Радзивилу присоединился двоюродный братъ его, а за ними и многіе ихъ приверженцы. Потомъ съ согласія короля, весьма равнодушно смотрѣвшаго на распространеніе новаго ученія, молитвенный домъ былъ перенесенъ въ городъ, во дворецъ Радзивила, близъ Рыбнаго рынка (гдѣ нынѣ домъ Кардыналія), и здѣсь уже открыто отправлялось богослуженіе до 1561 года, т. е. до окончательной постройки каменнаго кальвинскаго собора. Ученіе Кальвина вскорѣ охватило всю Литву, такъ что до реформы въ Литвѣ считалось 700 католическихъ приходоу, а около 1566 года на Жмуди осталось шесть католическихъ священниковъ. Въ другихъ уѣздахъ едва 0,001 часть оставалась при прежнемъ вѣрованіи. Высшее католическое духовенство видѣло необходимость дѣйствовать рѣшительно. тѣмъ болѣе, что король не противился распространенію новаго ученія и находился даже въ перепискѣ съ Меланхтономъ. Вызванный изъ

Луцка епископъ Валеріанъ Протасевичъ ухватился за послѣднее средство для противудѣйствія кальвинамъ. Послѣдователи Игнатія Лойоллы—отцы іезуиты—уже приобрѣли себѣ извѣстность въ Европѣ, а ихъ антихристіанское правило: употреблять всѣ средства, безъ разбора, лишь бы достигнуть цѣли, могло служить ручательствомъ за успѣхъ; потому въ 1569 году, подъ сильнымъ конвоемъ, Протасевичъ ввелъ въ г. Вильно братьевъ этаго ордена, который въ слѣдующемъ году основалъ въ Вильно коллегіумъ.

Иезуитскій коллегіумъ былъ разсадникомъ миссіонеровъ, которые возвратили паству на лоно католической церкви и приняли вмѣстѣ съ тѣмъ дѣятельное участіе въ приготовленіи паденія государства.

Въ 1572 году умеръ король Сигизмундъ Августъ, послѣдній изъ дома Ягайлы, соединявшій въ своей особѣ ихъ качества и недостатки. Царствованіе его—это рядъ событій, противныхъ его желаніямъ; даже и послѣ смерти судьба, какъ бы нарочно, надъ прахомъ его хотѣла сказать послѣднее слово фатализма: онъ всѣмъ сердцемъ любилъ Литву, а умеръ въ Польшѣ. Тѣло его похоронено въ Краковѣ, а не на родной землѣ, гдѣ столько лѣтъ царствовалъ и страдалъ этотъ, во многихъ отношеніяхъ достойный уваженія, государь.



## ПЕРІОДЪ IV.

съ 1569 по 1795 годъ.

Смерть послѣдняго потомка Гедымина вычеркнула Литву изъ списка европейскихъ державъ. Литовская Русь сдѣлалась провинціею Польши, а г. Вильно, еще недавно резиденція короля Сигизмунда и одинъ изъ значительнѣйшихъ городовъ Европы, очутился вдругъ на второмъ планѣ. Благодаря вѣротерпимости короля, соборы, монастыри, костелы, кирхи, синагоги и мечети наполнялись Русскими, Литовцами, Поляками, Армянами, Греками, Нѣмцами, Евреями и Татарами. Стекавшіеся въ Вильно иностранцы распространяли просвѣщеніе, развивали промышленность. Но блестящее положеніе этаго города было кратковременно; послѣ присоединенія Литвы къ Польшѣ, какъ провинціи, Вильно утратило свой блескъ и съ тѣхъ поръ начало клониться къ упадку. Всѣ государственные вопросы рѣшались уже въ Польшѣ. Нынѣшняя Виленская губернія вошла въ составъ частью воеводства Виленскаго, а частью воеводства Трокскаго. Городъ же Вильно изъ столицы сдѣлался мѣсто-пребываніемъ воеводъ.

Наслѣдникомъ Сигизмунда былъ избранъ въ 1573 году *Генрихъ Валуа*, Герцогъ Анжу, братъ Карла IX короля французскаго, а въ слѣдующемъ году былъ изданъ законъ, извѣстный подъ именемъ «*Pacta conventa*», по которому Польскіе короли лишались права назначать себѣ преемниковъ. Право это предоставлено *рѣчи посполитой* (общее дѣло) или республикѣ.

Въ то время, когда западная Европа изъ феодальной анархіи стала подчиняться вліянію монархической власти, когда подъ сѣнью самодержавія развивались элементы новой цивилизаціи, Польша соеди-

няла у себя формы правленія республиканскаго съ представительнымъ. Избирательный король былъ ограниченъ конституціей, которая ограничивала не только законодательную, но и исполнительную власть. Воля короля была подчинена рѣшенію сейма, составляемаго изъ шляхты (дворянъ). Знатнѣйшіе дворянскіе роды, обладавшіе значительными помѣстьями, группировали около себя бѣднѣйшую шляхту, имѣли свой дворъ, свое войско,—и, смотря по большому или меньшему числу приверженцевъ, обнаруживали вліяніе на дѣла государственныя. Такимъ образомъ Польша, носившая названіе королевства, была раздѣлена на нѣсколько маленькихъ независимыхъ королевствъ, управляемыхъ магнатами (вельможами), бывшихъ представителями, чаще личныхъ своихъ интересовъ, нежели интересовъ народа. Католическое духовенство, представители котораго принадлежали къ знатнѣйшимъ фамиліямъ, пользовалось огромными богатствами и принимало также дѣятельное участіе въ дѣлахъ правленія, и вмѣстѣ съ аристократической республикой, при совершенномъ безсиліи королевской власти, предоставило государство на жертву внутреннихъ раздоровъ, ослаблявшихъ его жизненныя силы. Магнаты и духовенство упорно держались своихъ привилегій, а народъ въ рѣчи посполитой былъ подавленъ бѣдностью и невѣжествомъ. Такое политическое устройство государства было причиною многихъ бѣдствій; недостатокъ единства, столкновенія различныхъ партій обезсилили столь обширное государство до того, что оно пало, не окончивъ своего политическаго существованія.

Въ 1574 году умеръ Карлъ IX король французскій. Генрихъ, узнавъ о кончинѣ брата, бѣжалъ изъ Польши во Францію; тогда литовскіе вельможи объявили желаніе возвести на польскій престолъ сына Іоанна Грознаго Теодора; но Іоаннъ желалъ отдѣлить Литву отъ Польши и присоединить къ своему государству. Когда шли объ этомъ переговоры, явились другіе искатели польской короны: Эрнестъ, сынъ императора Максимилиана, и король шведскій Іоаннъ Ваза. Партіи раздѣлились: Литовская Русь по прежнему желала Теодора. Тогда, по совѣту Замойскаго, предложили польскій престолъ *Стефану Баторію*, князю Трансильванскому (Седмиградскому), съ тѣмъ, чтобы онъ вступилъ въ бракъ съ королевою Анною, дочерью Сигизмунда I.

Этотъ замѣчательный король царствовавшій, съ 1575 до 1586 года, покровительствовалъ распространенію просвѣщенія и въ бытность свою въ Вильно 1578 года, преобразовалъ collegіумъ въ академію и доставилъ многія права іезуитамъ. Въ 1580 году онъ усовершенствовалъ въ Вильно оружейный заводъ, основанный Сигизмундомъ Августомъ.

Энергическія и хитрыя дѣйствія іезуитовъ возстановили въ Литвѣ власть католическаго духовенства и пріостановили реформу; такъ что когда умеръ изъ секты анабаптистовъ королевскій военначальникъ, Бекешъ, то несмотря на расположеніе къ нему Баторія, католическое духовенство отказало ему въ христіанскомъ погребеніи. Тогда король велѣлъ тѣло его похоронить въ 1580 году въ г. Вильно, на высокой горѣ, получившей названіе Бекешовой, гдѣ въ честь покойнаго была построена башня <sup>1)</sup>.

Виленскій епископъ Валеріанъ Протасевичъ въ 1581 году велѣлъ публично жечь протестантскія книги; это породило неудовольствія, которыя часто оканчивались драками, между приверженцами іезуитовъ и протестантами, отстаивавшими свою религію, но напрасно; іезуиты были неутомимы, и стараніями ихъ народъ постепенно возвращался къ католицизму.

Несмотря на то, что Баторій въ короткое время умѣлъ снискать уваженіе своихъ подданныхъ, Іоаннъ IV шталъ надежду присоединить Литву къ Россіи; такъ что одинъ изъ его приверженцевъ, Литовецъ Остигъ, былъ казненъ въ Вильно, за тайныя сношенія съ царемъ и за намѣренія лишить жизни Стефана Баторія.

Послѣ смерти Баторія былъ избранъ королемъ *Сигизмундъ III* сынъ короля шведскаго Іоанна III и Екатерины, дочери Сигизмунда-Августа. Царствованіе сего государя ознаменовано самыми бѣдственными событіями для Вильно; голодъ, моровая язва опустошили значительную часть народонаселенія. Религіозныя распри волновали не только Вильно, но и все государство. Сигизмундъ, воспитанный въ строгихъ правилахъ католицизма, былъ фанатикъ въ полномъ значеніи этого слова. Сигизмундъ былъ другъ іезуитовъ, которые, въ бытность его въ Вильно въ 1609 году, встрѣтили короля привѣтственными рѣчами и одами, восхваляя привязанность его къ вѣрѣ и покровительство ордену. Убаюкиваемый духовенствомъ, Сигизмундъ отвергъ предложенія Россіи, изнуренной самозванцами и междуусобіями, и это потому, что Россія была христіанской державой по греческому обряду. Мало того, Сигизмундъ всѣми мѣрами содѣйствовалъ присоединенію православныхъ своихъ подданныхъ Литовской Руси къ римской церкви. Событіе это извѣстно въ исторіи подъ именемъ *уніи*. Первоначальная идея уніи, вѣ-

<sup>1)</sup> У подножія горы протекаетъ р. Вилейка, которая до того постепенно подымала гору, что половина ея обвалилась вмѣстѣ съ башней, коеи одна часть обвалилась въ 1835, а другая въ 1841 годахъ—

роятно, созрѣла въ головѣ іезуитовъ, которые мало по малу къ тому приготовляли православное духовенство; — и нуженъ былъ только случай и человекъ рѣшительный, который бы привелъ мысль въ исполненіе. Случай незамедлилъ представиться. Въ 1588 году посѣтилъ г. Вильно Константинопольскій патріархъ Іеримія II, принятый королемъ и православными съ почестями, свойственными его сану. Сигизмундъ предоставилъ ему полную свободу дѣйствовать властью первосвященника. Онъ учредилъ двѣ патріаршія Ставропигіи: одну въ Львовѣ, а другую въ Вильно, при монастырѣ Св. Духа. Здѣсь же въ Вильно онъ низложилъ митрополита Онисифора, и назначилъ на его мѣсто Михаила Рагозу, а по выѣздѣ изъ Вильно, предалъ строгому суду Кирила Терлецкаго епископа Луцкаго. Терлецкій, негодуя на патріарха рѣшился отторгнуться отъ его власти, но не имѣя достаточнаго авторитета и учености, — и предчувствуя сильное сопротивленіе въ г. Вильно, онъ обратился къ содѣйствію Адама Поцѣя кастеляна Брестскаго, котораго Рагоза рукоположилъ въ епископы Владимірскіе; въ 1596 году они вдвоемъ отправились въ Римъ къ Папѣ Клименту VIII, прося его принять ихъ, съ цѣлою паствою, въ свое подданство.

Папа благословилъ епископовъ на совершеніе этого дѣла. Возвратясь въ Литву, Терлецкій и Поцѣй хотя и нашли митрополита Рагозу преданнымъ нововведенію, но встрѣтили сильное сопротивленіе въ Гедеонѣ Балабинѣ, епископѣ Львовскомъ и Каменецкомъ, Михаилѣ Копыстинскомъ и въ другихъ, покровительствуемыхъ кievскимъ воеводою Константиномъ Острожскимъ. Несмотря на это, уніаты стали притѣснять православныхъ, такъ, что тѣ въ 1599 году, вмѣстѣ съ протестантами, тѣснимыми католиками, заключили союзъ защищать другъ друга на сеймахъ, въ трибуналахъ и передъ королемъ, избравъ церковныхъ пастырей, и въ случаѣ нужды имѣть общіе синоды. Актъ этотъ подписанъ 168 лицами, въ числѣ коихъ было 17 сенаторовъ греческаго, и 12 протестантскаго вѣроисповѣданія.

Между тѣмъ умеръ Рагоза и на мѣсто его былъ назначенъ Поцѣй, который послѣ смерти князя Константина Острожскаго и Гедеона Балабина, не находя твердаго сопротивленія и покровительствуемый папою, королемъ и іезуитами, въ 1599 году окончательнo образовалъ унію.

Въ 1609 году, на основаніи королевскаго повелѣнія, комиссары Сѣяковскій и Краевскій 11 Августа передали во власть Поцѣя многія православныя церкви. Въ этомъ же самомъ году король прибылъ въ Вильно и принималъ Ивана Карла Ходкевича, представлявшаго Сигиз-

мунду плѣнниковъ и знамена, отнятыя у Шведовъ въ сраженіи при Перновѣ.

Въ 1613 году скончался митрополитъ Поцѣй, предоставивъ митрополію любимцу своему Веніамину Рутскому, который отличался особеннымъ нерасположеніемъ къ православію, такъ что Лаврентій Древинскій и Чашкинъ, на сеймѣ въ Варшавѣ, принесли жалобу королю на притѣсненіе православныхъ, но все это было напрасно; король наконецъ самъ убѣдился въ несправедливости и назначилъ Виленскаго воеводу Льва Сапѣгу, вельможу умнаго и справедливаго, для примиренія уніатовъ съ православными. Но несмотря на дѣятельность и старанія Сапѣги, вражда не прекращалась.

Въ 1617 году Рутскій образовалъ въ Вильно орденъ Св. Василія (базиліановъ).

Сигизмундъ III, въ 1588 году, повелѣлъ во всей Литвѣ руководствоваться изданнымъ въ томъ же году *Литовскимъ статутомъ*, напечатаннымъ въ Вильно, въ типографіи Мамоничей. Статутъ этотъ называется третнимъ, первые два были рукописные и на русскомъ языкѣ. Въ 1607 году королевской грамотой подтверждено, чтобы Виленскіе мѣщане избирали бургомистровъ и радцевъ (членовъ магистрата) половину греческой а половину католической вѣры.

Послѣ сорока двухъ лѣтняго царствованія, Сигизмундъ умеръ въ 1632 году, оставивъ грустныя воспоминанія.

При наслѣдникѣ его *Владиславъ IV*, религіозныя распри продолжались съ тою же взаимною ненавистью; — но Владиславъ не шель по слѣдамъ своего отца; напротивъ по представленіи ему книги, напечатанной въ Вильно въ 1632 году, подъ заглавіемъ «*Синописа*,» гдѣ изображены всѣ злоупотребленія уніатовъ, король особенною грамотою отъ 1 ноября того же года, оградилъ православныхъ отъ самовластия митрополита Рутскаго, заставивъ его сдѣлать важныя уступки. Сверхъ того Владиславъ четырьмя конституціями 1635, 1638, 1641 и 1647 годовъ, старался защищать православныхъ и даровалъ имъ права на равнѣ съ католиками и уніатами. Успокоивъ нѣсколько отношенія уніатовъ и православныхъ, король долженъ былъ постоянно мирить католиковъ съ протестантами. Неудовольствія между ними доходили до открытыхъ дракъ на улицахъ города, кончавшихся убійствами, какъ напр. въ 1639 году, при похоронахъ какого то протестанта Пекарскаго. Католиковъ защищалъ епископъ Авраамъ Война, а протестантовъ Виленскій воевода Радзивиль; дѣло пошло на рѣшеніе сейма, который обвинилъ протестантовъ, и кирху велѣлъ вынести за стѣны города; но

эта мѣра не прекратила вражды; въ слѣдующемъ 1640 году, при похоронахъ протестанта Припковскаго, на процессію напали католики, избили пасторовъ и выбросили изъ гроба покойника, котораго предали истязаніямъ.

Въ 1648 году, въ Меречѣ, скончался король Владиславъ IV, который благоразумными мѣрами нѣсколько залечилъ раны предшествовавшихъ бѣдствій, но только затѣмъ, чтобы предохранить государство отъ окончательнаго паденія при наследницѣ своемъ *Іоаннѣ Казиміръ*, родившемся отъ сестры первой жены Сигизмунда и женившагося на вдовѣ Владислава. — Браки Сигизмунда и Іоанна Казиміра считались святотатствомъ и суевѣріе предсказывало несчастное царствованіе, что впрочемъ и сбылось. Къ ужасамъ опустошительной войны съ Россією, за Малороссію, присоединились голодь и моровая язва.

Еще въ 1586 году, Стефанъ Баторій далъ правильное устройство русскому ополченію образовавшемуся, для отраженія набѣговъ Татаръ на южные предѣлы западной Руси подъ именемъ *казаковъ*. Онъ раздѣлил ихъ на полки, назначилъ гетмана, съ властью военною и гражданскою. Въ 1653 году, когда число казаковъ значительно увеличилось, гетманъ Богданъ Хмельницкій умѣлъ собрать до 500 т. храбрыхъ всадниковъ и явился грознымъ мстителемъ, за поруганіе родной вѣры и обычаевъ предковъ. Шестилѣтняя борьба казаковъ съ Польшею кончилась отпаденіемъ Украины подъ власть Россіи.

Это событіе было причиною войны Польши съ Россіей въ 1655 г.

Русскія войска, подъ начальствомъ Хованскаго, овладѣли Ошмяною, Лидою и 10-го августа, г. Вильно, оставленнымъ воеводою Янушемъ Радзивиломъ на произволъ судьбы. Радзивиль же, забравъ всѣ сокровища собственныя, монастырскія, частныхъ лицъ и казну, бѣжалъ въ м. Кейданы. Виленскій замокъ, защищаемый Хвалибогомъ, недолго держался предъ непріателемъ, считавшимъ до 30,000 войска. Въ одинъ день погибло до 25 т. Виленцевъ и пожаръ истребилъ большую часть города. — Въ слѣдующемъ году былъ заключенъ *Виленскій трактатъ*, по коему всѣ завоеванія остались въ рукахъ Россіянъ; послѣдователямъ православной вѣры, король обязался предоставить полную свободу Богослуженія, а унию искоренить. Но эти переговоры не прекратили войны, въ 1658 году война разгорѣлась съ новой силой, князь Юрій Долгорукій разбилъ на голову гетмана Гонсѣвскаго близъ Вережъ и взялъ его въ плѣнъ. Въ 1661 году Вильно было обратно взято Михаиломъ Пацомъ; но по свидѣтельству австрійскаго посла, возвращавшагося въ 1663 году изъ Москвы, на мѣстѣ города, были однѣ развалины и це-



пелище; такой же участи подверглись Троки, Ошмяны, Лида и Дисна. Эта несчастная, для Польши, война продолжалась до 1667 года, т. е. до заключенія *Андрусовскаго мира*, которымъ прекращены бѣдствія кровопролитной войны, истощившей силы обѣихъ государствъ. Всю потерю народонаселенія въ царствованіе Іоанна Казимира полагаютъ въ три милліона. Неслыханная цифра, плодъ религіознаго усердія Іезуитовъ.

Измученный бѣдствіями своего государства, и не умѣя найти средствъ, для его спасенія, Іоаннъ Казиміръ отказался отъ престола 16-го сентября 1668 года, и удалился во Францію къ Людовику XIV.

Вслѣдствіе этого, на сеймѣ постановлено, что на будущее время короли не имѣютъ права слагать съ себя короны.

Послѣ этого былъ избранъ королемъ польскимъ *Михаилъ Корибутъ Вишневецкій*, царствовавшій до 1673 года.

Наслѣдникъ его *Янъ Собѣскій* въ 1678 году подтвердилъ привилегію, въ силу, которой Вильно было сравнено, во всѣхъ, правахъ съ Краковомъ.

Собѣскій, извѣстный въ исторіи, какъ замѣчательный полководецъ, освободившій въ 1683 году Вѣну отъ Турокъ, какъ правитель, — подобно всѣмъ польскимъ королямъ, долженъ былъ подчиняться интригамъ вельможъ и пассивно смотрѣть на ихъ своеволие. Лучшимъ тому доказательствомъ можетъ служить споръ Виленскаго воеводы и гетмана велико-княжества литовскаго Казимира Сапѣги съ Константиномъ Бржостовскимъ, епископомъ виленскимъ. Сапѣга наложилъ огромную контрибуцію на духовныя имѣнія, такъ, что многіе костелы лишились средствъ существованія и были заперты. Даже въ кафедральномъ соборѣ не было средствъ продолжать Богослуженіе. Капитулъ, доведенной до крайности, долженъ былъ отдать подъ залогъ сосуды священной дарохранительницы. Противники Бржостовскаго увѣряли, что епископъ нарочно велѣлъ запереть многіе костелы, а поступавшіе доходы, съ духовныхъ имѣній за 1693 годъ, обратилъ на тяжбу съ гетманомъ. Нунцій папскій Кардиналъ Радзіеіовскій старался примирить враждующихъ, но когда Сапѣга отказался уплатить епископу 5-ть милліоновъ золотыхъ, и вида при томъ, что всѣ власти и большая часть духовенства держитъ сторону гетмана, то 18-го марта въ Виленскомъ кафедральномъ соборѣ Бржостовскій предалъ гетмана проклятію, воспрещавшему всѣмъ католикамъ имѣть съ нимъ какое либо сношеніе. Въ ту минуту, когда епископъ гремѣлъ въ соборѣ анаемой, Сапѣга, при громѣ музыки и при огромномъ обществѣ, шировавъ въ своемъ дворцѣ на Антоколѣ, Іезуиты, кармелиты, бернардивы и францисканы непослушались епископа и непро-

изнесли проклятія надъ Сапѣгой; въ слѣдствіе чего ихъ костелы были заперты. Однимъ словомъ цѣлый годъ костелы то отворялись, то запирались; а прихожане были лишены возможности исполнять христіанскія обязанности и все это было слѣдствіемъ личныхъ неудовольствій двухъ вельможъ, надъ которыми небыло власти достаточно сильной, чтобы прекратить соблазнительный споръ, ясно доказывающій, что сущность религіозныхъ убѣжденій, при всей строгости формъ, зависѣла отъ фантазіи сильнаго, свѣтскимъ положеніемъ, епископа. Сапѣга помирился съ нунціемъ, а епископъ уѣхалъ въ Римъ и дѣла приняли прежній порядокъ. Религіозныя преслѣдованія были однимъ изъ занятій католическаго духовенства, поучительные примѣры инквизиціи въ западной Европѣ, постоянно волновали воображеніе епископовъ. — Въ царствованіе Іоанна III Собѣскаго, Вильно въ 1689 году было свидѣтелемъ казни и сожженія нѣкоего Лыщинскаго, бывшаго ученика Іезуитовъ, осужденнаго сеймомъ на сожженіе, какъ атеиста. — Іоаннъ III въ 1688 году посѣтилъ Вильно вмѣстѣ съ королевичемъ Яковомъ. Городъ встрѣтилъ его торжественно и поднесъ ему 100 червонцевъ, а королевичу 50.

Въ 1696 году, послѣ смерти Іоанна III на польскій престолъ былъ избранъ *Августъ II* курфирстъ Саксонскій.

Раздоры вельможъ доходили до кровавыхъ стычекъ; Сапѣга вооружилъ противъ себя знатный родъ Вишневецкихъ, которые собравъ до 20 т. войска, выступили противъ Сапѣговъ, имѣвшихъ не болѣе 10 т.; обѣ стороны сразились въ 1700 году въ нынѣшнемъ Троцкомъ уѣздѣ при дер. Лейпуны близъ м. Олькеникъ. Сапѣги были разбиты и Михайлъ, сынъ воеводы Сапѣги, былъ взятъ въ плѣнъ и изрубленъ. Всѣ имѣнія Сапѣговъ были конфискованы и они объявлены врагами отечества; но по ходатайству ихъ бывшаго врага Бржостовскаго, имъ дарована жизнь.

Между тѣмъ, когда Польша истощала свои силы въ постоянныхъ внутреннихъ несогласіяхъ и въ бурныхъ сеймахъ, Россія пріобрѣла новое значеніе подъ управленіемъ Петра I. — Событія сѣверной войны и преобразованія этого великаго государя готовили Польшѣ сильную соперницу.

Въ 1701 г. Петръ великій (въ м. Биржахъ Ковенской губерніи) заключилъ оборонительный и наступательный союзъ съ Августомъ, противъ Карла XII. Послѣ взятія Нарвы, Карлъ обратилъ свое оружіе противъ Польши и войска его подъ предводительствомъ генераль-крисъ-коммисара Абдерштейна заняли въ 1702 году Вильно и взяли огромную кон-

трибунцію, какъ при занятіи города, такъ и при выступленіи изъ онаго. Побѣдоносныя войска Карла преслѣдовали Августа II, который напрасно искалъ помощи у своихъ подданныхъ. — Вельможи, раздѣлились на двѣ партіи, одна изъ нихъ подъ начальствомъ Огинскаго, поддерживала Августа, другая подъ начальствомъ Сапѣги держала сторону Шведовъ и требовала у короля очистить Польшу отъ войскъ Русскихъ и Саксонскихъ. Партіи спорили между собою, а Карлъ XII хозяйничалъ въ Польшѣ; объявилъ Августа II лишеннымъ престола и заставилъ Поляковъ избрать королемъ *Станислава Лещинскаго*. Между тѣмъ Россія вооруженной силой поддерживала Августа; оба короля пользовались властью, тамъ гдѣ были войска ихъ покровителей. Въ 1705 году Петръ великій двинулъ свои войска въ Польшу на поддержаніе Меншикова, защищавшаго Августа, и 15 іюля прибылъ въ Вильно, гдѣ посѣщалъ академію Іезуитовъ, присутствовалъ при преніяхъ и подарилъ Пятницкой церкви знамя отнятое у Шведовъ. Петръ Великій пробылъ въ Вильно 6-ть недѣль (см. приложеніе № 1) и занималъ Слуцинскій дворецъ. Но едва войска русскія оставили Вильно, Шведы опять вмѣстѣ съ польскимъ отрядомъ заняли Вильно и взяли значительную контрибунцію. Въ 1708 г. Карлъ XII и Лещинскій учредили въ Вильно совѣщательный сенатъ, изъ 20 сенаторовъ, для составленія всеобщей амнистіи.

Полтавская битва рѣшившая споръ между Петромъ и Карломъ, возвратила престолъ Августу и дѣла могли бы возвратиться къ прежнему порядку вещей, но Литва была страшно истощена контрибунціями, налагаемыми не только воюющими сторонами, которыя попеременно обладали Вильною, но и войсками враждующихъ партій Огинскаго и Сапѣги. Крашевскій въ описаніи г. Вильно, яркими красками изображаетъ бѣдствія этого города и цѣлаго края въ 1710 году. Въ одномъ г. Вильно отъ разныхъ заразительныхъ болѣзней умерло 118 іезуитовъ; бочва ржи (двѣ четверти) стоила 10 рублей 50 коп., т. е. въ 5 или 6 разъ болѣе противъ нормальныхъ тогдашнихъ цѣнъ. Истощенные голодомъ крестьяне сходились въ городъ, чтобы найти здѣсь пропитаніе, но вмѣсто того находили голодную смерть. 30 т. христіанъ и 3,700 евреевъ въ короткое время сдѣлались жертвою голода. Доглы кошки и собаки, трупы людей были находкою для голодныхъ жителей. Этими испытаніями некончились бѣдствія Виленцевъ. Едва прекратились ужасы голода и заразы, какъ въ 1715 году, 26 мая пожаръ опустошилъ большую часть города.

Слишкомъ сто лѣтъ униаты трудились, для довершенія окончательнаго присоединенія православныхъ къ римской церкви; наконецъ въ

1720 году уніатскій сѹнодъ, съ утвержденія папы Венедикта XIII, издалъ для себя уставъ, акредитованный польскимъ правительствомъ и сдѣлавшійся сильнымъ оплотомъ Уніи; въ это время почти все православное духовенство, мѣщанство и поселяне, были уже уніатами, такъ что въ Вильно оставался одинъ православный монастырь Св. Духа; прочія церкви и монастыри, уцѣлѣвшіе отъ пожаровъ, перешли въ веденіе уніатовъ.

Послѣ смерти Августа II, при содѣйствіи русскихъ войскъ, предводительствуемыхъ генераломъ Ласси, — и стараніями канцлера великокняжества Литовскаго Михаила Вишневецкаго, въ 1733 году, польскимъ королемъ превозглашенъ *Августъ III*, сынъ Августа II, царствовавшій до 1763 года. Событія предшествовавшаго царствованія выказали совершенное ослабленіе государственныхъ силъ Польши; Августу III не поиламъ было остановить, приближающееся паденіе, котораго въ пылу волненій никто не предъугадывалъ. вмѣсто того, чтобы связывать интересы, — различныхъ подвластныхъ Польшѣ народовъ, и быть сильнымъ единствомъ стремленія всѣхъ подданныхъ, правительство, какъ нарочно, нетерпимостью въ дѣлахъ вѣры, раздражало иновѣрцевъ, извѣстныхъ подъ именемъ диссидентовъ. Такъ напр. постановленіемъ сейма въ 1633 году воспрещалось некаатоликамъ занимать какія либо должности въ государствѣ.

Послѣ кончины Августа III, въ 1763 году князь Карлъ Радзивиль самовольно образовалъ въ г. Вильно сеймъ и окружилъ его своимъ войскомъ. Пятигорскій полковникъ графъ Станиславъ Понятовскій, составилъ контръ-партію и въ кафедральномъ соборѣ протестовалъ противъ дѣйствій Радзивилла. Буйная толпа приверженцевъ Радзивила, образовавшая въ 1764 году, 8 апрѣля Виленскую конфедерацію, должна была однако уступить своему противнику, который по желанію Россіи и Пруссіи былъ превозглашенъ польскимъ королемъ въ 1764 году. Лишенный содѣйствія своего народа *Станиславъ* не имѣлъ средствъ, противудѣйствовать постороннему вліянію, которое постоянно усиливалось, такъ что въ 1767 году Русскія войска заняли Литву, а въ 1793 году послѣдовалъ второй раздѣлъ Польши и въ силу Гродненскаго трактата между императрицею Екатериною II и королемъ Станиславомъ Августомъ, военныя силы Польши уменьшены до 15 т. человекъ. Трактатъ этотъ состороны Виленскаго воеводства былъ подписанъ: епископомъ княземъ Масальскимъ, воеводою княземъ Михаломъ Радзивиломъ, великимъ маршалкомъ Людовикомъ Тышкевичемъ, великимъ гетманомъ Симономъ Коссаковскимъ, великимъ канцлеромъ

Казимиромъ Константиномъ Плятеромъ, великимъ подскарбіемъ (государственный казначей) Михаиломъ Огинскимъ, гетманомъ Іосифомъ Забѣлю, помѣщиками: Лидскаго уѣзда Шишкою, Трокскаго Клячковскимъ и друг.

Въ слѣдующемъ 1794 году подъ предводительствомъ Ѳадея Костюшки былъ составленъ заговоръ, для освобожденія Польши отъ чужеземнаго вліянія и водворенія новой конституціи, вслѣдствіе этого заговора, въ Вильно, занятомъ Русскими, вспыхнулъ 19 апрѣля мятежъ. Войска русскія обезоружены и одинъ лишь маіоръ Тучковъ, съ нѣсколькими орудіями, успѣлъ бѣжать чрезъ Погулянскую заставу. Великій гетманъ Коссаковский, считавшійся виновникомъ Гродненскаго трактата, былъ повѣшенъ 25 апрѣля; а князь Игнатій Масальскій 28 іюня былъ повѣшенъ въ Варшавѣ. Узнавъ о случившемся въ Вильно русскія войска подъ начальствомъ Кнорринга и Зубова атаковали городъ со стороны Острой-брамы и предмѣстія Зарѣчья. Борьба продолжалась въ теченіи почти шести недѣль и наконецъ 31 іюня войска русскія взяли Вильно. Въ числѣ убитыхъ были полковники Деіовъ и Короваевъ<sup>1)</sup>.

30 октября того же года велико-княжество Литовское раздѣлено на три части: Вильно, Гродно и Ковно, и подчинено управленію генералъ-губернатора князя Николая Васильевича *Рюмина*, которому Высочайшимъ приказомъ повелѣно: а) учредить въ г. Гродно верховное управленіе; б) изъ виленскаго воеводства образовать особую область; в) править оною на основаніи установленной исполнительной и гражданской власти; д) принять мѣры къ истребленію пытокъ и смертныхъ казней; е) обратить вниманіе на воспитаніе юношества, а въ особенности на виленскую академію и школы Піяристовъ; ф) учредить ценсуру и г) неоставлять безъ особеннаго попеченія Татаръ, поселенныхъ въ Литвѣ. А 22 ноября жители Литвы, по установленной формѣ исполнили присягу на подданство Императрицѣ Екатеринѣ II.

Въ 1795 году была образована Минская губернія въ составъ которой вошли Дисненскій и Вилейскій уѣзды (нынѣ въ Виленской губерніи).

---

<sup>1)</sup> Первый изъ нихъ похороненъ полѣвой рукѣ, возлѣ Опмянскаго почтоваго тракта въ 8-ми верстахъ отъ г. Вильно. Поставленный ему памятникъ сохранился до сихъ поръ.

## ПЕРІОДЪ V.

### ВИЛЕНСКАЯ ГУБЕРНІЯ.

Присоединенная часть Литовскаго великаго княжества по 3-му раздѣлу Польши т. е. воеводства Виленское, Трокое и княжество Самогитія, образовали двѣ губерніи Виленскую и Слонимскую.

Въ 1796 году 12 декабря изъ Виленской и Слонимской губерній образована одна Литовская губернія. Съ этихъ поръ этотъ край, вошедшій въ составъ Россійской Имперіи, преобразовывался согласно новому своему положенію, и постепенно вводилась сюда администрація, по установленнымъ, для всей Имперіи положеніямъ. Изъ болѣе замѣчательныхъ политическихъ событій, имѣвшихъ вліяніе на судьбу края, въ этомъ періодѣ, есть 1812 и 1831 года. За исключеніемъ этихъ двухъ лѣтъ, Виленская губернія, (образованная въ 1801 году), бывшая до 1795 года театромъ кровавыхъ и опустошительныхъ войнъ, оставалась чуждою событій, потрясающихъ благосостояніе края.

Теперь для дополненія нашего историческаго обзора, мы приведемъ въ хронологическомъ порядкѣ рядъ манифестовъ, указовъ и проч., по коимъ постепенно водворился нынѣ существующій порядокъ.

1797 января 26. Учреждены въ Литовской губерніи: Губернское Правленіе и Казенная Палата.

1797 февраля 6. Указъ о предоставленіи Дворянству права, избирать засѣдателей, и начальнику губерніи — опредѣлять исправниковъ.

1797 апрѣля 24. Учрежденъ въ Вильно почтамтъ для управленія почтовою частію, какъ въ Виленской, такъ и въ сосѣднихъ губерніяхъ.

1798 февраля 28. Указъ о перенесеніи обѣихъ ваденцій Литовскаго главнаго суда, Виленскаго и Гродненскаго въ Вильно.

1798 апрѣля 28. Указъ о раздѣленіи Римско-Католическихъ Епархій. Виленская Епархія или епископство составлено изъ губерній Литовской и Курляндской и епископомъ назначенъ бывшій Лифляндскій епископъ Іоаннъ Корвинъ Коссаковскій.

1799 января 25. Для наблюденія за правильнымъ теченіемъ дѣлъ, для развѣдыванія о всякихъ злоупотребленіяхъ власти и безгласнаго притѣсненія обывателей, учреждены фискалы.

1799 февраля 23. Указъ объ оставленіи на прежнемъ основаніи разныхъ націй людей, поселившихся въ Литовской губерніи и о поступленіи съ цыганами по указу 1783 года декабря 18. Этимъ указомъ Императрица Екатерина II воспрещала всякое преслѣдованіе Цыганъ и предписывала употребить всѣ усилія къ отклоненію ихъ отъ бродяжнической жизни и о поселеніи въ казенныхъ имѣніяхъ, съ предоставленіемъ имъ всѣхъ правъ и преимуществъ, государственнымъ крестьянамъ присвоенныхъ.

1799 марта 28. Литовскій главный судъ раздѣленъ на два отдѣленія: первое назначено въ Гродно, а второе въ Вильно.

1800 февраля 1. Указъ о невозвращеніи въ унию, возсоединившихся съ православіемъ и о непрепятствованіи униатамъ приступить къ оному.

1801 сентября 9. Литовская губернія раздѣлена на двѣ: на Виленскую и Гродненскую.

1802 мая 19. Повелѣно, чтобы губернскіе и уѣздные маршалы (предводители дворянства), а равно и прочіе чиновники, служащіе по выборамъ дворянства, избирались не на всю жизнь, но каждые три года.

1803 января 24. Образованіе Виленскаго учебнаго округа, въ вѣдомство коего назначены губерніи: Виленская, Гродненская, Витебская, Могилевская, Минская, Волынская, Подольская и Кіевская. Попечителемъ назначенъ товарищъ министра иностранныхъ дѣлъ князь Чарторыжскій.

1803 декабря 22. Учрежденъ въ Вильно комитетъ, для уравнианія городскихъ повинностей и для разсмотрѣнія общественныхъ нуждъ.

1804 января 4. Сформированъ въ Вильно гарнизонный баталіонъ на полевомъ положеніи.

1806 апрѣля 9. Указъ о Пилипонахъ раскольникахъ, издавна поселившихся въ бывшихъ польскихъ губерніяхъ, коимъ предоставлено

оставаться вольными или крепостными людьми, на землях владѣльческихъ, или же мѣщанами въ городахъ, согласно тому, какой родъ жизни избрали они во время дѣйствія польскихъ законовъ, и по тѣмъ договорамъ и контрактамъ, кои ими заключены были въ то время.

1808 февраля 15. Высочайше утверждено въ Вильно филантропическое общество, нынѣ называющееся Виленскимъ челоуѣколюбивымъ обществомъ, и Всемиловствѣйше пожаловано оному изъ Императорскаго кабинета 10,000 р.

1808 августа 5. Въмѣсто существовавшей въ Вильно госпитальной комисіи, учрежденъ приказъ общественнаго призрѣнія.

1811 января 27. Указъ о взиманіи пошлинъ съ выручки и продажи вина, водокъ, пива и меду по городамъ Виленской губерніи.

Сюда относится, помѣщенное въ особомъ *приложеніи* № II описаніе событій 1812 года и пребываніе Императоровъ Александра I и Наполеона, — извлеченное изъ записокъ очевидца.

1815 іюня 20. Манифестъ о произведеніи 7 народной переписи.

1815 ноября 24. Указъ объ учрежденіи полиціи въ заштатныхъ городахъ Радопковичахъ и Друѣ.

1816 іюля 3. Указъ о дозволеніи дѣлать вѣчные раздѣлы имѣній, на основаніи Литовскаго Статута, хотя бы въ числѣ наслѣдниковъ были и малолѣтніе.

1717 февраля 28. Указъ о порядкѣ учрежденія дворянскихъ опекъ въ губерніяхъ, отъ Польши возвращенныхъ.

1820 января 8. Высочайшее повелѣніе о воспрещеніи, въ возвращенныхъ отъ Польши губерніяхъ, купцамъ, мѣщанамъ и иностранцамъ, въ подданствѣ и въ дворянствѣ руссійскомъ неутвержденнымъ, покупать недвижимыя имѣнія съ крестьянами и владѣть ими.

1824 февраля 16. Высочайше утвержденное мнѣніе государственнаго совѣта, о значеніи монетъ упоминаемыхъ въ Литовскомъ Статутѣ, и о взиманіи штрафовъ, Статутомъ установленныхъ, серебромъ по курсу, считая всякую копу грошей — въ одинъ рубль двадцать копѣекъ серебромъ, рубль грошей въ рубль серебромъ, грошъ въ двѣ копѣйки серебромъ, двѣ денежки въ копѣйку и пенязь — въ полушку.

— Марта 30. Указъ о неупотребленіи другихъ вѣсовъ и мѣръ, кромѣ тѣхъ, которые установлены для всего государства.

1826 февраля 16. Высочайше утверждены штаты для канцелярій военныхъ и генераль-губернаторовъ, въ томъ числѣ и для Виленскаго военнаго губернатора, всего на сумму 38,150 р. асс.

— Мая 22. По случаю, оказавшихся въ Виленской губерніи раз-



боевъ и грабежей, въ коихъ наиболѣе участвовали люди, именуемые Пилипонами и Бурлаками, по Высочайшему повелѣнію учреждена особая коммисія для открытія бѣглецовъ и пріисканія средствъ къ прекращенію разбоевъ.

1826 Іюля 28. Вслѣдствіе ходатайства попечителя Виленскаго учебнаго округа Новосильцова, въ отмѣну 2 п. устава Виленскаго университета, по коему, каждые три года, профессеры изъ среди себя избирали ректора, Высочайше утвержденъ докладъ министра народнаго просвѣщенія объ опредѣленіи впредь ректоровъ по назначенію правительства.

1828 марта 11. Высочайше утвержденное мнѣніе государственнаго совѣта, объ устройствѣ земскихъ повинностей въ губерніяхъ, надзору Е. В. Государя Цесаревича вѣрренныхъ.

— Августа 28. Учрежденъ въ г. Вильно военный госпиталь.

— Ноября 17. Высочайшее повелѣніе объ учиненіи перевода Литовскаго Статута, на русскій языкъ, съ бѣлорусскаго изданія 1588 года и о напечатаніи сего Статута на трехъ языкахъ: бѣлорусскомъ, польскомъ и русскомъ.

1829 апрѣля 23. На основаніи Высочайше утвержденного мнѣнія государственнаго совѣта восстановлена граница между Курляндскою и Виленскою губерніею, по древнимъ описаніямъ.

— Декабря 24. Указъ объ освобожденіи отъ повинностей домовъ Виленскаго евангелическаго общества.

1831 января 25. Манифестъ о вступленіи дѣйствующей арміи въ предѣлы Царства Польскаго для усмиренія Польской революціи.

1831. Марта 3. Указъ о приостановленіи по западнымъ губерніямъ продажи лѣсовъ, для заграничнаго торга.

— Марта 11. Указъ о приведеніи въ исполненіе судебныхъ приговоровъ въ губерніяхъ, отъ Польши возвращенныхъ, городскою и земскою полиціею.

— Мая 27. По Высочайшему повелѣнію въ уѣздахъ Виленской губерніи назначены военные начальники, коимъ подчинены городскія и земскія полиціи. Кромѣ войскъ, находившихся здѣсь подъ начальствомъ генералъ-губернатора Храповицкаго, 28 мая часть резервной арміи, подъ начальствомъ графа Толстаго, вступила въ предѣлы губерніи, для усмиренія беспорядковъ и восстановленія спокойствія.

— Іюня 4. Указъ о Всемилостивѣйшемъ прощеніи обывателей, возвращенныхъ отъ Польши губерній, кои явятся добровольно съ изъявленіемъ раскаянія.

1831. Юня 10. Указъ о подчиненіи Виленской губерніи главнокомандующему резервною арміею.

— Юня 24. Высочайшее повелѣніе о признаваніи Виленской реформатской коллегіи присутственнымъ мѣстомъ.

— Юля 10. Указъ о секвестрѣ и конфискаціи имѣній лицъ, принимавшихъ участие въ революціи.

— Юля 31. Высочайшее повелѣніе о подчиненіи Виленской губерніи главнокомандующему арміею.

1831. Августа 1. Указъ объ обезпеченіи крестьянъ; возвращенныхъ отъ Польши губерній, отъ притѣсненій помѣщиковъ и управляющихъ имѣніями, замѣшанныхъ въ мятежѣ.

— Августа 6. Манифестъ о смятеніи, бывшемъ въ нѣкоторыхъ губеніяхъ въ С.-Петербургѣ, по случаю разнесенныхъ недѣльныхъ слуховъ о мнимыхъ причинахъ смертности, при появленіи эпидемической болѣзни холеры.

— Сентября 30. Высочайшее повелѣніе объ изыятіи отъ секвестра и конфискаціи имѣній польскихъ мятежниковъ, коихъ отцы пріобрѣтали собственность отъ личнаго занятія ремеслами.

— Октября 4. Указъ о нераспространеніи Всемилостивѣйшаго прощенія на мятежниковъ, неявившихся къ начальству съ испрошеніемъ себѣ помилованія.

— Октября 6. Манифестъ о прекращеніи военныхъ дѣйствій въ царствѣ Польскомъ.

1831. Октября 30. Указъ о присвоеніи всѣмъ присутственнымъ мѣстамъ и должностнымъ лицамъ, въ западныхъ губерніяхъ, тѣхъ наименованій, какія существуютъ въ великороссійскихъ губерніяхъ.

— Декабря 3. Указъ о разрѣшеніи принимать въ гражданскую службу жителей западныхъ губерній, недоказавшихъ еще окончательно правъ на дворянство. }

5 Апрѣля появилась въ Вильнѣ холера, 11 числа учрежденъ былъ особый комитетъ, подъ предсѣдательствомъ знаменитаго профессора д-ра Андрея Снядецкаго, для подаванія помощи больнымъ.

— 25 Августа вступилъ въ управленіе, назначенный военнымъ губернаторомъ, генераль-адъютантъ генераль-маіоръ князь Николай Андреевичъ Долгорукій. }

1832. Января 15. Указъ о дарованіи льготы, въ отношеніи къ судебнымъ срокамъ и долговымъ платежамъ, жителямъ возвращенныхъ отъ Польши губерній, гдѣ болѣе существовали преступныя покушенія мятежниковъ.

1832 Января 19. Учрежденіе полиціи во владѣльческомъ городѣ Лидѣ.

— Января 28. По Высочайшему повелѣнію закрыть существовавшій въ Вильно Литовскій почтамтъ.

— Мая 1. Высочайшее повелѣніе о закрытіи Виленскаго университета факультеты же университета медицинскій и богословскій оставлены въ Вильно и преобразованы: первый въ медикохирургическую академію, а второй въ духовное училище. Гимназіи и училища, состоявшія въ веденіи университета, присоединены къ бѣлорусскому учебному округу.

— Юня 1. Высочайше утверждены штаты Виленскаго военнаго, Гродненскаго и Бѣлостокскаго генераль-губернатора.

1833 Января 5. Высочайше повелѣно купцовъ и мѣщанъ, занимавшихъ до манифеста 27 Марта 1793 года должности въ магистратахъ, признавать, согласно привиллегіямъ королей Польскихъ, потомственными дворянами.

1833 Мая 15. Высочайшее повелѣніе о возведеніи Виленскаго Свято-Духова монастыря въ 1 классъ, и о приведеніи его въ лучшее устройство.

— Юля 1. Высочайше утвержденъ уставъ Виленской римско-католической духовной академіи, въ составъ которой вошли: главная семинарія или высшее духовное училище, для римскихъ католиковъ и униатовъ, и Виленская епархіальная семинарія, а равно учрежденное отдѣленіе, для образованія клириковъ армяно-католическаго исповѣданія.

— Октября 17. По Высочайшему повелѣнію издававшаяся въ Вильно газета подъ заглавіемъ: «*Литовскій Вѣстникъ* (Kuryer Litewski)» сдѣлана официальною. Изданіе предоставлено бывшему редактору Антою Марциновскому, съ платежемъ въ годъ, по истеченіи трехъ льготныхъ лѣтъ, ежегодно по 1,300 р. сер., на содержаніе 4 или 5 воспитанниковъ бѣднѣйшихъ чиновниковъ, въ предположенномъ къ учрежденію Виленскомъ благородномъ пансіонѣ.

1834 Февраля 11. Открытіе Виленской римско-католической духовной академіи.

— Юля 22. Утвержденъ министромъ народнаго просвѣщенія уставъ Виленскаго благороднаго пансіона, открытіе же онаго послѣдовало 31 Октября.

1835 Января 7. Высочайше утвержденное мнѣніе государственнаго совѣта о подтвержденіи правъ евреевъ Караимовъ на ~~исключеніи~~

тельное жительство въ уѣздномъ городѣ Трокахъ, съ тѣмъ, чтобы живущіе тамъ евреи раввинисты переселились въ другія мѣста.

1836 Юля 21. Освященъ былъ воздвигнутый (основанный 21 Апрѣля 1830 года) въ Вильно въ Портовой улицѣ евангелическо-реформатскій соборъ.

— Октября 20. Высочайше утвержденное мнѣніе государственнаго совѣта о воспрещеніи Евреямъ жительствоваы въ г. Вильно въ улицахъ отъ Острой-брамы до кафедральнаго римско-католическаго собора и отъ Трокской брамы до костела Св. Іоанна. Кромѣ того подтверждено о воспрещеніи жительства евреямъ раввинистамъ въ Трокахъ, гдѣ дозволено исключительное проживаніе караимамъ.

1837 Февраля 2. По Высочайше утвержденному положенію комитета гг. министровъ уѣздные города Виленской губерніи: Свенцяны и Ошмяны, изъ коихъ первый состоялъ въ пожизненномъ владѣніи у адмирала Чичагова, а послѣдній у генераль-маіора Кончалова (на арендномъ правѣ), исключены изъ владѣльческаго управленія.

1837 Ноября 9. Высочайше утвержденное мнѣніе государственнаго совѣта о содержаніи въ Виленской медикохирургической академіи 16 казеннокошныхъ ветеринарныхъ воспитанниковъ 1 разряда

1839 Юля 23. Сенатскій указъ по Высочайшему повелѣнію о присоединеніи греко-унитской въ Россіи церкви, въ полное общеніе православно-каѳолическія восточныя церкви и въ нераздѣльный составъ церкви всероссійскія.

— Декабря 24. Виленская губернія, вмѣсто существовавшихъ въ оной 11 уѣздовъ, раздѣлена на 10 уѣздовъ, съ упраздненіемъ Трокскаго уѣзда и оставленіемъ Трокъ заштатнымъ городомъ. Такимъ образомъ Виленская губернія составилаь изъ слѣдующихъ уѣздовъ: *Виленскаго, Ошмянскаго, Свенцянскаго, Ново-Александровскаго, Вилкомирскаго, Шавельскаго, Тельшевскаго, Россіенскаго, Ковенскаго* и *Унитскаго* или *Потельжскаго*.

— Декабря 28. Высочайше утвержденное положеніе объ управленіи государственными имуществами въ западныхъ губерніяхъ.

1840 Марта 1. Открыта Виленская палата государственныхъ имуществъ.

— Марта 17. Прибылъ въ Вильно Высочайше назначенный генераль-губернаторомъ, генераль-лейтенантъ Федоръ Яковлевичъ Мирковичъ.

— Марта 29. Высочайшее повелѣніе объ отпускѣ отопленія и освѣщенія тѣмъ православнымъ священникамъ уѣздныхъ городовъ за-

падныхъ губерній, у которыхъ считается не болѣе 200 душъ прихожанъ.

1840. Апрѣля 17. Указъ о перечисленіи церквей Вѣлорусской епархіи въ епархіи Литовской.

— Юня 25. Указъ о распространеніи силы и дѣйствія Россійскихъ гражданскихъ законовъ, въ замѣнъ Литовскаго статута на всѣ западныя области.

— Юня 25. Указъ о дозволеніи дворянамъ магометанскаго закона, поселившимся издавна въ западныхъ губерніяхъ, владѣть недвижимыми населенными имѣніями.

— Юля 18. Высочайшее повелѣніе объ именованіи Литовскихъ губерній каждую отдѣльно: *Виленскою* и *Гродненскою*.

1840 Сентября 23. Высочайшее повелѣніе объ изысканіи средствъ къ обезпеченію благосостоянія вольныхъ людей въ Виленской губерніи и исправнаго платежа ими повинностей.

1841 Сентября 14. Существовавшая въ Вильно комисаріатская комиссія переведена въ Динабургъ.

— Декабря 30. Высочайше утвержденное положеніе, комитета министровъ объ упраздненіи Виленской медикохирургической академіи.

1842 Января 1. Указъ о штатахъ православнымъ и римско-католическимъ епархіальнымъ управленіямъ и монастырямъ западныхъ губерній.

— Апрѣля 4. Указъ о штатахъ для причтовъ сельскихъ церквей въ епархіи Литовской.

— Юня 24. Высочайше утвержденное положеніе для управленія заведеніями общественнаго призрѣнія въ Вильно.

— Юля 20. Высочайше утвержденное положеніе объ обезпеченіи православнаго сельскаго духовенства губерніи домами и единовременными пособіями.

— Въ Августѣ Виленская римско-католическая духовная академія переведена въ С. Петербургъ.

— Октября 13. По Высочайшему повелѣнію учреждена въ г. Вильно комиссія для разбора находящагося въ Вильно архива Литовскаго трибунала. Послѣдствіемъ трудовъ этой комисіи было изданіе въ Вильно въ 1843 г. книги подъ заглавіемъ: *«собраніе древнихъ грамотъ и актовъ городовъ: Вильно, Ковно, Трокъ, православныхъ монастырей, церквей и по разнымъ предметамъ.»*

1843 Апрѣля 1. Указъ объ улучшеніи содержанія православнаго духовенства западнаго края.

1843. Мая 18. Указъ объ учрежденіи въ Вильно центральной ревизіонной комисіи, по дѣламъ о дворянскомъ происхожденіи для губерній: Виленской, Минской, Гродненской и Ковенской.

— Іюля 1. На основаніи Высочайшаго повелѣнія 18 Декабря 1842 года образована *Ковенская губернія*, въ составъ которой вошли уѣзды Виленской губерніи: *Вилкомірскій, Поневъжскій, Ново-Александровскій, Шавельскій, Тельшевскій, Россіенскій* и часть *Ковенскаго*, съ назначеніемъ города *Ковно* губернскимъ городомъ. Южная половина Виленской губерніи, т. е. уѣзды: *Виленскій, Ошмянскій* и *Светианскій*, оставлены въ составѣ сей губерніи; въ замѣнъ же отонедшихъ уѣздовъ отдѣлены, для Виленской губерніи: отъ *Минской* губерніи: *Вилейскій* и *Дисненскій* и отъ *Гродненской* губерніи *Лидскій* уѣзды. Въмѣсто бывшаго уѣзднаго города Ковно возстановленъ упраздненный городъ *Троки*, къ уѣзду коего приписано все пространство бывшаго Ковенскаго уѣзда до черты мѣстечка Румшишекъ.

1843. Іюня 10. Высочайше утверждены штаты Троцкихъ уѣздныхъ присутственныхъ мѣстъ.

— Ноября 19. Высочайше утверждены штаты римско-католическихъ духовныхъ семинарій.

1844. Мая 6. По Высочайшему повелѣнію Виленскій Николаевскій соборъ преобразованъ въ кафедральный.

1845. Управление православной Литовской епархіи, а также семинарія и духовныя училища находившіяся въ мѣстечкѣ *Жировицахъ* (въ 9 верстахъ отъ г. Слонима), перемѣщены въ Вильно.

1845. Іюня 9. Высочайше утверждены *гербы городовъ Виленской губерніи* 1) 1) Губернскій гербъ: щитъ представляетъ въ красномъ полѣ всадника въ латахъ, скачущаго на бѣломъ конѣ въ правую сторону; въ правой рукѣ всадника поднятая къ верху сабля, а лѣвая держитъ серебрянный щитъ, на которомъ изображенъ золотой осьмиконечный крестъ. 2) Гербъ Вилейскаго уѣзда: щитъ раздѣленъ на двѣ половины: въ верхней помѣщенъ губернскій гербъ, а въ нижнемъ изображена въ горизонтальномъ направленіи рѣка Вилия. на которой видно плывущее судно, нагруженное товарами, надъ связанными тюками поставленъ въ вертикальномъ положеніи золотой колосъ ржанаго хлѣба. Барка и тюки показываютъ, что на рѣкѣ Вилии строятся суда, на которыхъ отправляются товары, свозимые съ разныхъ мѣстъ къ берегамъ Вилии. 3) Гербъ Дисненскаго уѣзда: щитъ раздѣленъ на двѣ половины: въ верхней губернскій гербъ, а въ нижней, въ голубомъ полѣ, поставленъ снопъ льна, въ знакъ того, что жители Дисны, по обильному

посѣву и урожаю льна въ уѣздѣ, отправляютъ этимъ произведеніемъ прибыльный торгъ въ Ригу. 4) Гербъ Трокскаго уѣзда: щитъ раздѣленъ на двѣ половины: въ верхней губернской гербъ, а въ нижней въ золотомъ полѣ, изображены крѣпостные ворота, надъ которыми поставленъ 1045 годъ и два крестообразно сложенные меча. 1045 годъ показываетъ время, когда г. Троки былъ основанъ намістникомъ великаго князя Кіевскаго. 5) Гербъ Свенцянскаго уѣзда: щитъ раздѣленъ на двѣ половины: въ верхней губернской гербъ, а въ нижней въ голубомъ полѣ, изображены двѣ рыбы *селавы* которыми изобилуетъ Свенцянскій уѣздъ. 6) Гербъ Опшмянскаго уѣзда: щитъ раздѣленъ на двѣ половины: въ верхней губернской гербъ, а въ нижней въ голубомъ полѣ, медвѣдь, въ знакъ занятія жителей охотою на медвѣдей. 7) Гербъ Лидскаго уѣзда: щитъ раздѣленъ на двѣ половины; въ верхней губернской гербъ, а въ нижней, въ зеленомъ полѣ, снопъ хлѣба и серпъ, въ знакъ того, что жители Лидскаго уѣзда занимаются исключительно земледѣліемъ.

1845 Декабря 10. Высочайше утвержденное положеніе объ учрежденіи въ г. Вильно врачебно-полицейскаго комитета.

1846 Апрѣля 9. Высочайше утвержденное положеніе комитета министровъ объ отдахъ Виленскаго акцизнаго сбора, находившагося въ казенномъ управленіи. въ откупное содержаніе съ торговъ, по кондиціямъ, для городовъ б. Бѣлостокской области изданнымъ.

— Ноября 4. Высочайше утвержденное мнѣніе государственнаго совѣта о дозволеніи мѣщанамъ во всѣхъ городахъ Виленской губерніи избирать депутатовъ, для совѣщанія по дѣламъ мѣщанскаго общества.

— Ноября 29. Высочайше утверждены штаты Виленской городской полиціи.

1847 Іюля 22. Высочайше утвержденное положеніе комитета министровъ о расходахъ на содержаніе Виленской земской случной конюшни.

1848 Іюня 28. Указъ о признаніи, находящейся въ Виленской губерніи въ Лидскомъ уѣздѣ рѣчки Сольчи судоходною и о порядкѣ сплавліванія оною лѣсопромышленниками лѣса.

— Іюля 12. Въ Опшмянскомъ уѣздѣ появилась холера; въ слѣдъ затѣмъ она показалась въ Свенцянскомъ, Дисненскомъ и Виленскомъ уѣздахъ; въ Вильно же 24 іюня. Въ іюлѣ мѣсяцѣ охватила всю губернію; эпидемія продолжалась въ Вильно до 15 ноября; въ Свенцянкахъ, Диснѣ и Трокахъ прекратилась въ концѣ сентября, а въ Лидскомъ и Трокскомъ уѣздахъ продолжалась до 1 декабря.

1849 Января 9. Всемиловитѣйше назначенный Виленскимъ римско-католическимъ епархіальнымъ епископомъ Венцеславъ Жилинскій взошелъ на кафедру Виленскихъ епископовъ.

1849 Ноября 23. Высочайше утвержденное положеніе объ акцизѣ съ хлѣбнаго вина и о патентномъ сборѣ съ мѣстъ раздробительной продажи питей, въ числѣ прочихъ и для Виленской губерніи.

1850 Января 11. Высочайше утвержденный уставъ о производствѣ 9 народной переписи со, дня получения указа.

1850 Марта 15. Виленскій военный губернаторъ, Гродненскій, Минскій и Ковенскій генераль-губернаторъ генераль-адъютантъ генераль-лейтенантъ Илья Гавриловичъ Бибиковъ 2 вступилъ въ управленіе ввѣренными ему краемъ.

1850 Мая 2. Указъ объ образованіи Виленскаго учебнаго округа. Округъ образованъ изъ губерніи Виленской, Минской, Гродненской и Ковенской, и подчиненъ на правахъ попечителя генераль-губернатору.

1850 Юля 3. Высочайше утвержденное мнѣніе государственнаго совѣта: а) о назначеніи при генераль-губернаторахъ ученыхъ Евреевъ для особыхъ порученій, и б) объ учрежденіи надзора за синагогами и молитвенными еврейскими домами.

1850 Сентября 1. Въ городахъ Лидѣ и Свенцянахъ, въ коихъ существовала вольная продажа питей, введены чарочные откупа.

1851 Января 1. Введена акцизная система въ Виленской губерніи. Въ городахъ Вильно, Трокахъ, Ошмяны введены чарочные откупа (въ Вилейкѣ, Диснѣ, мѣстечкахъ Марковѣ, Перебродзе и г. Радошковичахъ существовали уже чарочные откупа).

26 января 1854 года. О воспрещеніи отдачи помѣщичьихъ населенныхъ имѣній въ арендное содержаніе.

Въ указѣ правительствующаго сената, отъ 26-го января 1854 года изъяснено: государственный совѣтъ, въ департаментѣ законовъ и въ общемъ собраніи, рассмотрѣвъ представленіе министра внутреннихъ дѣлъ относительно отдачи помѣщичьихъ населенныхъ имѣній въ арендное содержаніе, и имѣя въ виду неоднократныя, доходившія до правительства свѣдѣнія, что безпорядки и злоупотребленія, сопровождающія арендное управленіе помѣщичьими въ западныхъ и бѣлорусскихъ губерніяхъ имѣніями, влекутъ за собою болѣе или менѣе важное разстройство тѣхъ имѣній, признаетъ полезнымъ, въ видахъ предупрежденія такихъ вредныхъ послѣдствій и охраненія взаимныхъ выгодъ и крестьянъ и помѣщиковъ, недопускать на будущее время въ сихъ губерніяхъ, и вообще повсюду, отдачи въ арендное управленіе имѣній,



населенныхъ состоящими въ помѣщичьемъ владѣніи крестьянами, а потому мнѣніями положилъ: 1) Воспретить на будущее время отдачу въ арендное содержаніе населенныхъ такими крестьянами имѣній; но арендные контракты, до настоящаго времени установленнымъ порядкомъ заключенные, оставить въ своей силѣ, до истеченія сроковъ постановленныхъ въ тѣхъ контрактахъ; а какъ срокъ нѣкоторыхъ изъ нихъ можетъ кончиться вскорѣ по изданіи сего постановленія, то для доставленія тѣмъ помѣщикамъ, коихъ имѣнія находятся нынѣ въ арендѣ, возможности приготовиться къ новому порядку управленія своими имѣніями, дозволить имъ заключать новыя съ прежними или другими арендаторами контракты, съ тѣмъ лишь, чтобы во всякомъ случаѣ срокъ аренднаго по симъ новымъ контрактамъ содержанія назначался не далѣе, какъ до 1-го января 1857 года, и 2) Постановленное въ прошедшемъ пунктѣ воспрещеніе не распространять на отдачу въ аренду, отдѣльно отъ упомянутыхъ имѣній, разныхъ хозяйственныхъ заведеній и оброчныхъ статей, какъ-то: фабрикъ, заводовъ, земельныхъ участковъ, рыбныхъ ловель, мельницъ и т. п. Такія заведенія и оброчныя статьи, безъ присоединенія къ онымъ крестьянъ, могутъ быть отдаваемы въ аренду на прежнемъ основаніи, безпрепятственно.

21-го февраля. Въ Именномъ Его Императорскаго Величества Высочайшемъ указѣ, данномъ правительствующему сенату въ 21 день февраля, объявлены въ военномъ положеніи *Царство Польское* и *губерніи: Курляндская, Ковенская, Виленская, Гродненская, Волынская и Подольская.*

1855 года 21-го февраля. Утромъ въ 5-ть часовъ получено въ Вильно извѣстіе о вступленіи на престолъ благополучно царствующаго Государя Императора Александра II.

— 29-го апрѣля. Высочайше утвержденъ проектъ учрежденія въ Вильно музеума древностей и археологической коммисіи.

— 3-го мая. Государь Императоръ, по положенію комитета объ устройствѣ Евреевъ, въ 3-й день мая, Высочайше повелѣтъ соизволилъ: сдѣлать, чрезъ правительствующій сенатъ, разпубликованіе, что по истеченіи двадцати лѣтъ никто неможетъ быть опредѣленъ въ раввины и учителя еврейскихъ предметовъ, кромѣ кончившихъ курсъ въ еврейскихъ раввинскихъ училищахъ или въ общихъ высшихъ или среднихъ учебныхъ заведеніяхъ и получившихъ изъ тѣхъ и другихъ заведеній узаконенныя свидѣтельства или аттестаты.

1856 года 21-го февраля. Прибылъ въ Вильно вновь назначенный

Виленскимъ военнымъ, Гродненскимъ и Ковенскимъ генераль-губернаторомъ генераль-адъютантъ Владиміръ Ивановичъ Назимовъ.

1855. 24-го февраля. Виленскій Военный, Гродненскій и Ковенскій генераль-губернаторъ предложилъ губернскому правленію сдѣлать распоряженіе объ отмѣнѣ прежнихъ мѣръ на счетъ стѣсненія помѣщиковъ, дворянъ и отставныхъ чиновниковъ при разъѣздахъ по губерніямъ здѣшняго генераль-губернаторства, представивъ всякому проживать и разъѣзжать свободно, имѣя только при себѣ документы о своемъ происхожденіи, или же аттестаты объ отставкѣ.

— 29-го марта. Высочайшимъ указомъ снято военное положеніе, въ числѣ прочихъ, съ Виленской губерніи.

— 25-го іюня. Утверждены сборы съ постоянныхъ дворовъ и заѣзжихъ домовъ въ городахъ Виленской губерніи, а именно въ Вильно по 2 руб. и въ уѣздныхъ городахъ по 1 руб. съ каждой комнаты въ этихъ заведеніяхъ.

— 26-го августа. Въ Высочайшемъ указѣ правительствующему сенату 26-го августа, въ п. 4 изображено:

«Тѣмъ изъ уроженцевъ западныхъ губерній, участвовавшимъ въ польскомъ возмущеніи 1831 года, которые, по ихъ безукоризненному поведенію, получаютъ отъ главныхъ мѣстныхъ начальствъ разрѣшеніе возвратиться на родину, а равно и законнымъ дѣтямъ ихъ, рожденнымъ послѣ приговоровъ надъ отцами, даровать также: пользовавшимся до приговоровъ потомственнымъ дворянствомъ всѣ права сего дворянства, только безъ правъ на прежнія имущества; а принадлежащимъ къ другимъ состояніямъ — права прежнихъ состояній ихъ.»

— 26-го августа. Высочайшимъ указомъ отмѣнены прежнія ограниченія и особыя правила для уроженцевъ западныхъ губерній и потомственныхъ дворянъ при поступленіи ихъ на службу какъ военную, такъ и гражданскую, повелѣно: въ приѣмѣ ихъ на службу по гражданской части и при перемѣщеніи изъ одного мѣста или вѣдомства въ другое, наблюдать въ точности лишь общія правила, установленныя для всѣхъ губерній и областей.

1857 года 2-го февраля. О назначеніи въ городѣ Вильно бѣговыхъ и возовыхъ испытаній для крестьянскихъ лошадей въ 100 и 60 р.

Виленскій Комитетъ о губернскомъ коннозаводствѣ, согласно разрѣшенію г. министра государственныхъ имуществъ назначилъ въ г. Вильно 15-го мая 1857 года бѣговья и возовья испытанія для крестьянскихъ лошадей, съ призами отъ государственнаго коннозаводства, бѣ-

говыхъ 100 руб. и возовыхъ 60 руб. серебромъ для чего опубликованы для сдѣланія извѣстнымъ по Виленской губерніи правила.

1857 17-го апрѣля. О милостяхъ политическимъ преступникамъ.

Въ Высочайшемъ указѣ правительствующему сенату данномъ изображено: «желая явить новое милосердіе подданнымъ. Нашимъ, омрачившимъ себя политическими преступленіями и послѣ того безуворизненнымъ поведеніемъ доказавшимъ свое раскаяніе, равно тѣмъ, которые еще въ прежнее время, до дня Нашего коронованія, возвращены изъ мѣстъ ссылки или инымъ образомъ помилованы, а также прижитымъ послѣ произнесенія надъ ними судебного приговора законнымъ дѣтямъ какъ ихъ, такъ и умершихъ по возвращеніи, Мы повелѣваемъ:

2) Уроженцамъ западныхъ губерній которые, бывъ осуждены съ лишеніемъ правъ состоянія, за принадлежность къ мятежу польскому, къ дѣламъ объ эмиссарахъ и тайныхъ обществахъ и за другія политическія преступленія, совершенныя прежде и послѣ упомянутого мятежа изъ мѣстъ ссылки еще до дня Нашего коронованія, а также прижитымъ послѣ произнесенія надъ ними судебного приговора законнымъ дѣтямъ какъ ихъ, такъ и умершихъ по возвращеніи на родину, или во внутреннія губерніи, даровать прежнія права по происхожденію, на тѣхъ же основаніяхъ и подъ тѣми же условіями какъ и лицамъ, поименованнымъ въ 1 пунктѣ сего Указа, только безъ почетныхъ титуловъ, если нѣкоторые изъ нихъ пользовались оными до осужденія.

3) Милость, даруемую предъидущимъ пунктомъ, въ равной степени и съ тѣми же ограниченіями, распространить и на тѣхъ уроженцевъ западныхъ губерній обвиненныхъ въ политическихъ разнаго рода и въ разныя эпохи совершенныхъ преступленіяхъ, которые, по лишеніи правъ состоянія, отданы были въ военную службу, обращены въ арестантскіе роты или подвергались другимъ родамъ ссылки, и которые потомъ, также до дня Нашего коронованія, возвращены на родину, пожалованы въ чинъ, въ отставку или получили иные знаки Монаршаго милосердія.

4) Уроженцамъ западныхъ губерній, которые незаконно удались изъ отечества, къ какому бы времени и роду преступленіе ихъ ни относились, получили дозволеніе возвратиться изъ заграницы еще до указа Нашего 21-го іюня 1856 года, а также прижитымъ послѣ состоявшагося надъ ними судебного приговора законнымъ дѣтямъ, какъ ихъ, такъ и умершихъ по возвращеніи въ отечество, даровать всѣ прежнія права по происхожденію, на томъ же основаніи, какъ оныя даруются, по

Нашимъ разрѣшеніямъ нынѣ возвращающимся, изъ за границы польскими выходцамъ.

5) Тѣмъ изъ уроженцевъ западныхъ губерній, которымъ по 2, 3 и 4-му пунктамъ сего указа даруются права дворянства и другихъ привилегированныхъ сословій, если они, по возвращеніи до указовъ нашихъ 21-го іюня и 26-го августа 1856 года изъ мѣстъ ссылки или изъ за границы, въ теченіи трехъ лѣтъ вели или будутъ вести себя безукоризненно, дозволятъ вступать въ гражданскую службу, на основаніи общихъ существующихъ о томъ постановленій.

6-е) Даруемую предъидущимъ пунктомъ милость распространить на всѣхъ политическихъ преступниковъ уроженцевъ какъ западныхъ губерній, такъ и прочихъ частей Имперіи, которые возвращены, или будутъ возвращаться изъ мѣстъ ссылки по манифесту и указу Нашему 26 августа 1856 года. Служившихъ же въ мѣстахъ ссылки допускать въ службу по гражданской части и немедленно по возвращеніи на родину, если они пожелаютъ и если главное мѣстное начальство призываетъ ихъ того достойными.

7-е) Всѣ означенные въ настоящемъ указѣ Нашемъ уроженцы западныхъ губерній, равно какъ и всѣ тѣ, которые будутъ возвращаться изъ мѣстъ ссылки на основаніи указовъ нашихъ 21 іюня и 26 августа 1856 года, должны прежнія права свои на дворянство доказать порядкомъ, опредѣленнымъ въ общихъ изданныхъ на сей предметъ постановленіяхъ. Срокъ для представленія таковыхъ доказательствъ назначается двухлѣтній, считая оный: для тѣхъ, кои прежде возвратились на родину со дня обнародованія сего указа Нашего, а для тѣхъ, которые возвращаются на основаніи вышеупомянутыхъ указовъ нашихъ — со дня прибытія ихъ на родину; для малолѣтнихъ же со дня достиженія ими совершеннолѣтія.

12 іюня. О правилахъ переселенія евреевъ Царства Польскаго въ Имперію.

Въ указѣ правительствующаго сената, отъ 12 іюня 1857 года изъяснено: Государь Императоръ, согласно съ представленіемъ г. министра внутреннихъ дѣлъ, о дозволеніи евреямъ Царства Польскаго переселяться въ Имперію, по положенію комитета объ устройствѣ евреевъ, 13 мая Высочайше повелѣть соизволилъ: 1) Тѣмъ изъ евреевъ Царства Польскаго, кои проживаютъ въ Имперіи по торговымъ и семейнымъ дѣламъ съ давняго времени (не менѣе 10 лѣтъ) дозволить причисляться къ обществамъ въ чертѣ общей осѣдлости евреевъ, если общества сіи изъявятъ согласіе на принятіе ихъ. Разрѣшить перечисляться изъ Цар-

ства въ тѣ мѣста Имперіи, гдѣ дозволено постоянное водвореніе евреевъ; а) выписываемымъ по усмотрѣнію правительства, изъ царства раввинамъ, учителямъ, имѣющимъ на сіе званіе свидѣтельства учебнаго начальства и медикамъ; б) гильдейскимъ купцамъ, занимающимся торговыми оборотами въ Имперіи; в) тѣмъ изъ евреевъ, кто устроитъ фабрику или заводъ (кромѣ винокуренныхъ), или значительное ремесленное заведѣніе; г) выписываемымъ фабрикантами изъ евреевъ мастерамъ, для производства мануфактурныхъ работъ, если послѣ пятилѣтняго пребыванія ихъ на фабрикахъ представятъ отъ хозяевъ и мѣстныхъ начальствъ удостовѣреніе о своемъ искусствѣ и безпорочномъ поведеніи. 3) Такое разрѣшеніе давать установленнымъ въ приложеніи къ ст. 191 т. IX св. зак. о состоян. порядкомъ для переселенія обывателей Царства въ Имперію, съ тѣмъ чтобы дозволительны на сіе свидѣтельства выдаваемы были правительственною комиссіею внутреннихъ дѣлъ Царства, не иначе, какъ по предварительномъ сношеніи съ министерствомъ внутреннихъ дѣлъ.

17 июня. Объ устройствѣ быта лицъ бывшей польской шляхты, неутвержденныхъ въ дворянствѣ и пропустившихъ сроки для записки въ окладъ.

Въ указѣ правительствующаго сената отъ 1 августа 1857 года изъяснено: государственный совѣтъ, въ департаментѣ законовъ и въ общемъ собраніи, рассмотрѣвъ представленіе министра государственныхъ имуществъ объ устройствѣ быта лицъ бывшей польской шляхты, неутвержденныхъ въ дворянствѣ и пропустившихъ сроки для записки въ окладъ, согласно съ заключеніемъ его министра мнѣніемъ положилъ: 1-е. Изъ лицъ бывшей польской шляхты, неутвержденныхъ въ дворянствѣ, и пропустившихъ сроки на подачу посемейныхъ списковъ для записки въ окладъ причислить, осѣдлыхъ: а) живущихъ на казеннымъ земляхъ, въ сословіе государственныхъ крестьянъ тѣхъ обществъ, среди коихъ они жительствоуютъ; б) проживающихъ на собственныхъ земляхъ, въ разрядъ государственныхъ крестьянъ, водворенныхъ на собственныхъ земляхъ, съ присоединеніемъ къ ближайшимъ обществамъ государственныхъ крестьянъ, на существующихъ правилахъ; в) живущихъ въ городахъ, въ званіе городскихъ обывателей, съ подчиненіемъ одинакимъ съ ними правиламъ и повинностямъ; и г) проживающимъ на помѣщичьихъ земляхъ въ сословіе вольныхъ людей, подчинивъ ихъ вѣдѣнію земской полиціи. 2-е. Неоседлыхъ, причислить съ 3-хъ лѣтнею въ платежѣ податей льготою, къ казеннымъ селеніямъ или къ городскимъ сословіямъ, куда они пожелаютъ (кромѣ гражданъ и однодворцевъ), а

для объявленія о томъ желанія назначить имъ 9 мѣсячный срокъ, съ тѣмъ, что если они въ теченіи сего срока не изберутъ рода жизни, то съ ними поступлено будетъ какъ съ бродягами. Тѣмъ изъ неоседлой шляхты, которыя имѣя достаточныя рабочія силы, пожелаютъ водвориться прочною оседлостію на казенныхъ земляхъ, отвести участки земель и предоставить денежное пособіе въ размѣрѣ, опредѣленномъ для переселенцевъ, а въ случаѣ надобности, и дополнительную ссуду изъ хозяйственнаго капитала; прочимъ же дать усадебную землю, съ безвозвратнымъ пособіемъ изъ того же источника на постройку домовъ. Находящимся въ неизвѣстной отлучкѣ сдѣлать вызовъ посредствомъ вѣдомостей, предостаив имъ 9 мѣсячный срокъ на приписку къ какимъ пожелаютъ сословіямъ, а съ неисполнившими сего поступить какъ съ бродягами. 4-е. Оседлыхъ обложить податями и повинностями современіи причисленія, а неоседлыхъ по истеченіи 3-хъ лѣтней льготы; и 5-е. Правила сіи не распространять на тѣхъ лицъ бывшей шляхты, кои не пропустили установленныхъ для избранія рода жизни сроковъ, представя имъ, на основаніи Высочайше утвержденнаго 10 іюля 1850 года мнѣнія государственнаго совѣта, причислиться, по положенію, въ городскія или сельскія сословія. (Мнѣнія съ Высочайше утвержденнаго 17 іюня 1857 года).

20 ноября. Высочайшій рескриптъ, Виленскому военному, Гродненскому и Ковенскому генералъ-губернатору.

Въ губерніяхъ Ковенской, Виленской и Гродненской были учреждены особые комитеты изъ предводителей дворянства и другихъ помѣщиковъ, для разсмотрѣнія существующихъ тамъ инвентарныхъ правилъ.

Нынѣ министръ внутреннихъ дѣлъ довелъ до Моего свѣдѣнія о благихъ намѣреніяхъ, изъясненныхъ сими комитетами, относительно помѣщичьихъ крестьянъ, означенныхъ трехъ губерній.

Одобряя вполне намѣренія сихъ представителей дворянства Ковенской, Виленской и Гродненской губерній, какъ соотвѣтствующія Моимъ видамъ и желаніямъ, Я разрѣшаю дворянскому сословію оныхъ приступить теперь же къ составленію проектовъ, на основаніи коихъ предложенія комитетовъ могутъ быть приведены въ дѣйствительное исполненіе, но не иначе, какъ постепенно, дабы не нарушить существующаго нынѣ хозяйственнаго устройства помѣщичьихъ имѣній.

Для сего повелѣваю:

1-е. Открыть теперь же въ губерніяхъ Ковенской, Виленской и Гродненской, по одному въ каждой приуготовительному комитету, а

потомъ для всѣхъ трехъ губерній вмѣстѣ одну общую комисію въ г. Вильно.

2-е. Каждому губернскому комитету состоять, подъ председательствомъ губернскаго предводителя дворянства, изъ слѣдующихъ членовъ: а) по одному отъ cadaго уѣзда губерніи, выбранному изъ среды себя дворянами, вкладѣющими въ томъ уѣздѣ населенными имѣніями, и б) двухъ опытныхъ помѣщиковъ той же губерніи по непосредственному назначенію начальника оной; и

3-е. Общей комисіи состоять изъ слѣдующихъ лицъ: а) двухъ членовъ cadaго изъ трехъ губернскихъ комитетовъ по ихъ выбору; б) одного опытнаго помѣщика изъ каждой губерніи по вашему назначенію, и в) одного члена отъ министерства внутреннихъ дѣлъ. Предсѣдателемъ комисіи предоставляется вамъ назначить одного изъ ея членовъ, принадлежащихъ къ мѣстному дворянству.

Губернскіе комитеты, по открытіи ихъ, должны приступить къ составленію по каждой губерніи, въ соотвѣтственность собственному вызову представителей дворянства, подробнаго проэкта объ устройствѣ и улучшеніи быта помѣщичьихъ крестьянъ оной, имѣя притомъ въ виду слѣдующія главныя основанія:

1) Помѣщикамъ сохраняется право собственности на свою землю, но крестьянамъ оставляется ихъ усадебная осѣдность, которую они, въ теченіе опредѣленнаго времени, приобрѣтаютъ въ свою собственность посредствомъ выкупа; сверхъ того предоставляется въ пользованіе крестьянъ надлежащее, по мѣстнымъ удобствамъ, для обезпеченія ихъ быта и для выполненія ихъ обязанностей предъ правительствомъ и помѣщикомъ количество земли, за которое они или платятъ оброкъ, или отбиваютъ оброкъ помѣщику.

2) Крестьяне должны быть распределены на сельскія общества, помѣщикамъ же предоставляется вотчинная полиція, и

3) При устройствѣ будущихъ отношеній помѣщиковъ и крестьянъ должна быть надлежащимъ образомъ обезпечена исправная уплата государственныхъ и земскихъ податей и денежныхъ сборовъ.

Развитіе сихъ основаній и примѣненіе ихъ къ мѣстнымъ обстоятельствамъ каждой изъ трехъ означенныхъ губерній предоставляется губернскимъ комитетамъ. Министръ внутреннихъ дѣлъ сообщитъ вамъ свои соображенія, могущія служить пособіемъ комитетамъ при ихъ занятіяхъ.

Комитеты сіи, окончивъ свой трудъ, должны представить оный въ общую комисію. Комисія, обсудивъ и разсмотрѣвъ всѣ предположенія

губернскихъ комитетовъ, а также сообразивъ ихъ съ вложенными выше основаніями, должна постановитъ окончательное по всему дѣлу заключеніе и составить проэктъ общаго для всѣхъ трехъ губерній положенія, съ нужными по каждой изъятіями или особыми правилами.

Поручая вамъ главное наблюденіе и направленіе сего важнаго дѣла, вообще во вѣрнопныхъ вамъ Ковенской, Виленской и Гродненской губерніяхъ, Я предоставляю вамъ дать, какъ губернскимъ комитетамъ сихъ трехъ губерній, такъ и общей комисіи, нужныя наставленія для успѣшнаго производства и окончанія возлагаемыхъ на нихъ занятій. Начальники губерній должны содѣйствовать вамъ въ исполненіи сей обязанности. Составленный общею комисіею проэктъ вы имѣете съ своимъ мнѣніемъ препроводитъ къ министру внутреннихъ дѣлъ для представленія на Мое усмотрѣніе.

Открывая такимъ образомъ дворянскому сословію Ковенской, Виленской и Гродненской губерній средства привести благія его намѣренія въ дѣйствіе на указанныхъ Мною началахъ, Я надѣюсь, что дворянство вполне оправдастъ довѣріе, Мною оказываемое сему сословію призваніемъ его къ участию въ семъ важномъ дѣлѣ, и что, при помощи Божіей и при просвѣщенномъ содѣйствіи дворянъ, дѣло сіе будетъ кончено съ надлежащимъ успѣхомъ.

Вы и начальники вѣрнопныхъ вамъ губерній обязаны строго наблюдать, чтобы крестьяне, оставаясь въ полномъ повинновеніи помѣщикамъ, не внимали ни къ какимъ злонамѣрнопнымъ внушеніямъ и лживымъ толкамъ.

Пребываю вамъ навсегда благосклонный.

На подлинномъ собственною Его Императорскаго Величества рукою написано:

„АЛЕКСАНДРЪ“

Для осуществленія сей Высочайшей воли, въ г. Вильно открытъ комитетъ 19 февраля 1858 года подъ предѣдательствомъ Виленскаго губернскаго предводителя дворянства А. Ѳ. Домейко, изъ слѣдующихъ членовъ, отъ дворянства: Ошмянскаго уѣзднаго предводителя И. Любанскаго, Вилейскаго уѣзд. предв. дворян. М. Тукалло, помѣщиковъ: Виленскаго уѣзда Ясинскаго, Трокекаго—Ст. Ромера, Свенцянскаго—надворнаго совѣтника И. Ходзьки, Лидскаго—Жоравскаго, Дисненскаго Ширина; отъ правительства—ст. сов. Геллинга и помѣщика Гечевича.

Комитетъ сей окончилъ свои дѣйствія 4 декабря 1858 года.

17 декабря. Учрежденные вельдствіе Высочайшаго рескрипта 20



ноября 1857 года по губерніямъ Виленской, Гродненской и Ковенской комитеты, окончивъ 4 декабря 1858 года предоставленное имъ обсужденіе предмета объ устройствѣ и улучшеніи быта помѣщичьихъ крестьянъ, представили генераль-губернатору здѣшняго края составленные ими по сему предмету проекты. Для дальнѣйшихъ обсужденій сего дѣла, 17 декабря открыта въ г. Вильно общая комиссія, которая была составлена изъ членовъ, избранныхъ тѣми же губернскими комитетами и назначенныхъ отъ правительства, и именно по избранію Виленскаго комитета: губернский предводитель дворянства и Вилейскій предводитель Тукалло; по выбору Гродненскаго комитета: тамошній губернский предводитель дворянства Оржешко и помѣщикъ Глазеръ, и по выбору Ковенскаго комитета: помѣщики Дымша и Гедговдъ; по назначенію же генераль-губернатора: Ошмянскій уѣздный предводитель дворянства помѣщикъ Любанскій, помѣщикъ Гродненской губерніи Порошинъ и помѣщикъ Ковенской губерніи графъ Тызенгаузенъ. Кромѣ того членомъ сей комиссіи назначенъ чиновникъ министерства внутреннихъ дѣлъ коллежскій совѣтникъ Колошинъ, а званіе предсѣдателя оной предоставлено генераль-губернаторомъ Гродненскому предводителю дворянства Оржешко.

Дѣйствія сего комитета окончены 10 іюня 1859 года.



# Г Л А В А I.

## I. ГЕОГРАФИЧЕСКОЕ И ТОПОГРАФИЧЕСКОЕ ОПИСАНІЕ.

### В В Е Д Е Н І Е.

#### а) Краткое обзорѣніе астрономическихъ геодезическихъ и топографическихъ работъ.

Согласно Высочайшаго повѣленія, сообщеннаго начальникомъ главнаго штаба Его Императорскаго Величества, княземъ Волконскимъ начальнику главнаго штаба 1-й арміи генераль лейтенанту Дибичу, предписано приступить въ составленію тригонометрической и топографической съемки Виленской губерніи. Вслѣдствіе чего, по распоряженію генераль квартирмейстера 1-й арміи, командированъ въ 1816 году оберъ квартирмейстеръ 1-го корпуса полковникъ Теннеръ съ офицерами генеральнаго штаба, для выбора основанія. Въ составъ тогдашней Виленской губерніи входили уѣзды: Виленскій, Трокскій, Опшмянскій, Свенцянскій, Вилкомирскій, Ковенскій, Поневѣжскій, Тельшевскій, Шавельскій, Россіенскій и Браславскій или Ново-александровскій. <sup>1)</sup> Время отъ 7 февраля по 7 марта полковникъ Теннеръ посвятилъ осмотру озеръ: Струста, Слива, Дрисвяты, Дисно, Нарочь и Свирь; изъ

---

<sup>1)</sup> Вилкомирскій, Ковенскій, Поневѣжскій, Тельшевскій, Шавельскій, Россіенскій и Ново-александровскій уѣзды составляютъ съ 1843 года губернію Ковенскую.

нихъ удобнѣйшими, для измѣренія основанія, оказались озера *Дрисвятское* (въ Ново-александровскомъ уѣздѣ) и *Нарочь* (въ Свенцянскомъ уѣздѣ), которыя были сняты глазомѣрно и представлены на утвержденіе начальника главнаго штаба, утвердившаго Дрисвятское основаніе.

7-го апрѣля того же 1816 года полковникъ Теннеръ приступилъ къ рекогносцировкѣ Виленской губерніи, для выбора точекъ тригонометрической сѣти. Но въ томъ административномъ составѣ, въ какомъ тогда находилась Виленская губернія, она представляла весьма мало удобства, для производства ~~тригонометрической~~ съемки. Средняя часть губерніи, между рѣками Мушею, Лавенною, Невяжею и Свѣнтою, въ нынѣшней Ковенской губерніи, представляетъ низменность, покрытую высокими лѣсами. Южная часть около рѣки Березины, впадающей съ правой стороны въ рѣку *Ньманъ* въ Ошмянскомъ уѣздѣ, состоитъ изъ болотъ покрытыхъ лѣсами. Вилейскій и Дисненскій уѣзды, вошедшіе въ составъ Виленской губ. въ 1843 году, представляющіе нѣсколько болѣе удобныхъ пунктовъ, для составленія тригонометрической сѣти, принадлежали въ то время къ губерніи Минской, съемка которой началась въ 1827 г. Вообще мѣстность представляла весьма мало такихъ пунктовъ, откуда бы можно было обозрѣвать, не только значительныя пространства, но и видѣть нѣсколько выдающихся пунктовъ. Башни и колокольни деревенскихъ церквей и костеловъ были такъ устроены, что на нихъ нельзя было стать съ инструментомъ; такъ что производство тригонометрической съемки было только возможно съ помощію высокихъ сигналовъ. Принимая въ соображеніе мѣстныя обстоятельства, послѣ обозрѣнія губерніи, былъ составленъ и утвержденъ проэктъ тригонометрической съемки. Отъ Дрисвятскаго основанія (базиса) положено было провести два ряда первокласныхъ треугольниковъ, одинъ чрезъ гг. Вильно и Ковно, а другой чрезъ г. Шавли, до г. Полапгена, гдѣ было измѣрено повторительное основаніе, послѣ опредѣленія положенія первокласныхъ треугольниковъ, отъ нихъ были распространены второкласная и третья-класная сѣти треугольниковъ, опредѣлившихъ твердыя точки, для топографической съемки.

30 августа начались полевая работы тригонометрической съемки, которыя прекращены въ октябрѣ; въ теченіи этого времени составлено шесть первокласныхъ треугольниковъ, а углы ихъ измѣрены малымъ теодолитомъ.

Въ слѣдующемъ 1817 году, по полученіи всѣхъ необходимыхъ инструментовъ, приступлено 14 февраля къ измѣренію, по льду, Дрисвятскаго основанія, оконченное 29 марта. Полковникъ Теннеръ на-

шелъ, что чрезъ Виленскую губернію, возможно продолжать рядъ первокласныхъ треугольниковъ, подъ меридіанами Виленской обсерваторіи, и произвести здѣсь градусное измѣреніе, продолженное чрезъ Курляндскую и Гродненскую губернію на соединеніе съ градуснымъ измѣреніемъ Волынской губерніи.

Въ теченіи этого года составлено 16 первокласныхъ треугольниковъ, углы коихъ измѣрены малымъ теодолитомъ. Виленская обсерваторія была связана съ первокласною тригонометрическою сѣтью, посредствомъ трехъ треугольниковъ, изъ коихъ два были весьма неудобны для вычисленія, по причинѣ невыгоднаго положенія обсерваторіи, расположенной въ глубокомъ оврагѣ рѣки Вилии и возвышающейся надъ поверхностью Балтійскаго моря всего на 55,40 сажень, между тѣмъ, какъ окружающія ее горы имѣютъ 100 сажень командованія, надъ поверхностью того же моря. Въ томъ же году былъ опредѣленъ азимуть, послѣ измѣренія угловъ треугольника Мѣшканцы-Нарбутовщизна и меридіаннаго знака, выставленнаго посредствомъ пассажной трубы, на высотахъ, находившихся въ 30-ти верстномъ разстояніи отъ первокласнаго сигнала Мѣшканцы и видимаго, какъ съ этого сигнала, такъ равно и изъ первокласнаго же сигнала Нарбутовщизна.

Для ориентированія тригонометрической сѣти Виленской губерніи, а въ послѣдствіи Гродненской и Курляндской, въ августѣ и сентябрѣ мѣсяцахъ 1818 года, произведены были наблюденія на первокласной точкѣ Мѣшканцы, опредѣлившія географическія широты азимуть и разности географическихъ долготъ, между точкою Мѣшканцы, отлегающей на 12957,98 саж. къ сѣв. отъ Виленской обсерваторіи <sup>1)</sup> 26 августа выстроена на высотахъ за г. Вильно у корчмы Нѣмежа пирамида, которую потомъ связали съ первокласною сѣтью. На этой точкѣ опредѣлены, съ помощью астрономическихъ наблюденій, широты и долготы точки Мѣшканцы. Кромѣ того были измѣрены повторительными кругами углы 17 первокласныхъ треугольниковъ, составленныхъ въ 1816, 1817 и 1818 годахъ, и окончены второ-класныя и третье-класныя сѣти, опредѣленныя изъ этихъ треугольниковъ. Въ 1819 году составлены и измѣрены 33 первокласныя треугольника, изъ коихъ опредѣлены соотвѣтствующія 2 и 3 класныя сѣти.

---

<sup>1)</sup> Широты, долготы и азимуть этихъ точекъ вычислены вторично съ помощью астрономическихъ наблюденій въ 1827 и 1832 годахъ въ Нѣмежѣ, средней главной точкѣ литовскаго градуснаго измѣренія, отлегающей на 1682,99 сажень къ сѣв. отъ Виленской обсерваторіи.

Для производства литовскаго градуснаго измѣренія, въ 1820 году, однимъ отдѣленіемъ съемщиковъ было измѣрено Понедѣльское основаніе, а другимъ отдѣленіемъ составлено и измѣрено 30 первокласныхъ треугольниковъ, и соотвѣтствующія имъ 2 и 3 класныя тригонометрическія сѣти.

Въ слѣдующемъ 1821 году составлено и измѣрено 23 первокласныя треугольника и опредѣлены, принадлежащія имъ, сѣти 2-го и 3-го разрядовъ. Между тѣмъ полковникъ Теннеръ измѣрялъ въ Полангенѣ повторительное основаніе и опредѣлилъ высоту купальни, надъ поверхностью моря. Принимая за основаніе высоту купальни и разность высотъ первокласныхъ тригонометрическихъ точекъ, опредѣлены высоты всѣхъ первокласныхъ тригонометрическихъ точекъ Виленской (въ прежнемъ ея составѣ) Гродненской, Минской и восточной части Курляндской губерній. Первокласная тригонометрическая сѣть содержитъ 119 тр — въ, къ нимъ принадлежитъ 100 точекъ, въ числѣ коихъ 8 башень, 21 пирамида, отъ 2-хъ до 4-хъ, и 71 сигналовъ, отъ 5 до 15 сажень вышиною. Для опредѣленія зенитальныхъ разстояній и угловъ первокласныхъ треугольниковъ, изъ точекъ произведено около 17540 геодезическихъ наблюдений.

Для тригонометрической съемки Виленской губерніи прежняго состава измѣрены три основанія: 1) Дрисвятское, 2) Понедѣльское и 3) Полангенское.

Съ 1823 по 1824 годъ произведена была рекогносцировка Гродненской губерніи, и въ 1825 г. положено было вести одинъ рядъ первокласныхъ треугольниковъ, отъ точекъ Даукны и Ивье Виленской губерніи, по направленію меридіана Мѣшканцы Нѣмежъ, дабы онъ служилъ для продолженія градуснаго Литовскаго измѣренія и дальше по Волинской губерніи. Съемка Лидскаго уѣзда, составляющаго съ 1843 года часть Виленской губерніи, производилась вмѣстѣ съ съемкою Гродненской губерніи.

Второкласныя и третьекласныя сѣти содержатъ 3,020 треугольниковъ и 1225 точекъ съ 779 мѣстами наблюдений; въ числѣ послѣднихъ находится 25 башень, 17 мызъ, 2 вѣтранныя мельницы, 13 корчемъ, 10 отдѣльно стоящихъ домовъ и 411 вѣхъ, вышиною отъ 4 до 6 сажень. Для опредѣленія угловъ треугольниковъ сдѣлано около 27700 геодезическихъ наблюдений. Тригонометрическая съемка Виленской губерніи продолжалась 6 лѣтъ.

Въ октябрѣ 1828 года были окончены топографическія работы по Виленской губерніи; слѣдующіе затѣмъ два года продолжались чертек-

ныя работы. Въ теченіи этого времени по приказанію начальника главнаго штаба Его Императорскаго Величества, а) скопированы топографическіе брульоны, въ уменьшенномъ масштабѣ, 500 сажень въ дюймѣ, б) составлена маршрутная карта въ масштабѣ 3 вер. въ дюймѣ, в) составлена, поуѣдно, квартирная карта въ масштабѣ 10 вер. въ дюймѣ, г) составлено статистическое описаніе Виленской губерніи (въ 450 страницъ).

Въ 1829 году генераль-маіоръ Теннеръ, условившись съ астрономомъ Струве, окончилъ всѣ геодезическія и астрономическія работы для соединенія градуснаго Лифляндскаго измѣренія съ Литовскимъ, котораго сѣверная точка *Бристемъ*, отстоитъ на 35 верстъ отъ южной точки, Лифляндскаго градуснаго измѣренія, *Крейбурга*, заключающейся между меридіанами Нѣмежскимъ и Дерптскимъ и отстоящей отъ перваго къ востоку на 32' 31" 51 и отъ втораго къ западу на 51' 41" 99.

Мая 26 1830 года всѣ чины, бывшіе при окончаніи чертежныхъ работъ Виленской топографической съемки, перешли въ г. Минскъ, куда перевезены всѣ геодезическіе и астрономическіе инструменты. Рекогносцировка Минской губерніи была произведена въ 1827 году въ слѣдствіе чего оказалось, что Вилейскій и Дисненскій уѣзды, входящіе въ составъ нынѣшней Виленской губерніи, представляютъ весьма мало высокихъ мѣстъ удобныхъ для треангуляціи. По предложенію генераль-маіора Теннера составлено въ 1830 году 7-мъ рядовъ первокласныхъ треугольниковъ, изъ коихъ первый соединялся со 182-мъ первокласнымъ треугольникомъ Виленской губерніи, и, проходя чрезъ г. Минскъ, прикасался къ Вилейскому уѣзду; 6-й рядъ, простираясь отъ перваго ряда близъ Докшицъ, также проходилъ чрезъ Вилейскій уѣздъ. 7-й рядъ треугольниковъ начинался отъ сѣверныхъ треугольниковъ 1-го ряда и обхватывалъ Дисненскій уѣздъ. Съемка Минской губерніи была окончена въ октябрѣ 1833 года и въ слѣдующемъ году была представлена генераль-квартирмейстеру главнаго штаба Его Императорскаго Величества.

**б) Исчисленіе пунетовъ астрономически опредѣленныхъ.**

Географическая *широта* Виленской Обсерваторіи опредѣленная бывшимъ директоромъ оной Снядецкимъ. . . . . 54°, 41', 1", 00.

Академикъ Вишневецкій опредѣлилъ секстантомъ <i>широту</i> . . . . .	54 <sup>0</sup> , 41', 1", 00.
Астрономъ Славинскій опредѣлилъ въ 1825 году, 18 дюймовъ вертикальнымъ кругомъ Рейхенбаха, <i>широту</i> по звѣздамъ послѣ 240 наблюденій . . . . .	54 <sup>0</sup> , 40', 59", 09.
По вычисленіямъ изъ Нѣмежа средней точки литовскаго градуснаго измѣренія, находящейся въ разстояніи около 3-хъ верстѣ отъ Виленской обсерваторіи <i>широта</i> . . . . .	54 <sup>0</sup> , 40', 56", 37.
Географическая <i>долгота</i> Виленской Обсерваторіи Снядецкій изъ 11-ти закрытій звѣздъ опредѣлилъ Восточную <i>долготу</i> отъ Парижа . . . . .	22 <sup>0</sup> , 57', 23", 00.
С.-Петербургскій календарь опредѣляетъ <i>долготу</i> . . . . .	22 <sup>0</sup> , 56', 15",
Вурмъ вычислялъ <i>долготу</i> изъ всѣхъ закрытій солнца, наблюденныхъ въ г. Вильно съ 1810 по 1824 годъ . . . . .	22 <sup>0</sup> , 57', 36", 00:
По вычисленіямъ изъ Нѣмежа. . . . .	22 <sup>0</sup> , 57', 28", 95.

**Географическое положеніе точекъ первоклассныхъ треугольниковъ,**

	Широты <sup>1)</sup> .	Отъ Парижа долготы.
Мѣшганцы отъ 522 наблюденій въ 1818 году . . . . .	54 <sup>0</sup> , 55'	22 <sup>0</sup> , 58'
Дейбисы . . . . .	54 <sup>0</sup> , 41'	23 <sup>0</sup> , 36'
Тушишки, Ошмянскаго уѣзда . . . . .	54 <sup>0</sup> , 17'	23 <sup>0</sup> , 42'
Фальковщина, Лидскаго уѣзда . . . . .	53 <sup>0</sup> , 44'	22 <sup>0</sup> , 56'
Даукны, Ошмянскаго уѣзда . . . . .	54 <sup>0</sup> , 2'	23 <sup>0</sup> , 6'
Тарловцы, Лидскаго уѣзда . . . . .	53 <sup>0</sup> , 25'	23 <sup>0</sup> , 6'
Мѣдники, Виленскаго уѣзда . . . . .	54 <sup>0</sup> , 31'	23 <sup>0</sup> , 17'

<sup>1)</sup> Секунды и соты ихъ доли мы не приняли въ соображеніе.

	Широты.	Отъ Парижа долготы.
Черниби, Лидскаго уѣзда . . . . .	53°, 57'	22°, 53'
Хорунжишки, Виленскаго уѣзда . . . . .	54°, 51'	23°, 18'
Докудово, Лидскаго уѣзда . . . . .	53°, 48'	23°, 10'
Наборовицзна, Виленскаго уѣзда. . . . .	54°, 42'	22°, 28'
Автоколь, Виленскаго уѣзда . . . . .	54°, 42,	23°, 0'
Виднополь, Ошмянскаго уѣзда. . . . .	54°, 7'	23°, 32'
Ивьс, Ошмянскаго уѣзда . . . . .	53°, 58'	23°, 24'
Г. Вильно . . . . .	54°, 40'	22°, 57'
Лойцы, Ошмянскаго уѣзда . . . . .	54°, 18'	23°, 28'
Березники, Виленскаго уѣзда . . . . .	54°, 38'	23°, 5'
Нѣмежь, Виленскаго уѣзда. . . . .	54°, 39,	22°, 59'
Кондрады, Виленскаго уѣзда . . . . .	54°, 42'	23°, 26'
Мѣшканцы, Виленскаго уѣзда . . . . .	54°, 55'	22°, 59'
Пуцевичи, Лидскаго уѣзда . . . . .	53°, 36'	23°, 26'
Амаліенгофъ, Лидскаго уѣзда . . . . .	53°, 42'	23°, 31'
Лопаты, Лидскаго уѣзда . . . . .	53°, 33'	22°, 32'

• Географическое положеніе второстепенныхъ мѣстъ.

Въ Виленскомъ уѣздѣ:	Сѣверная широта.	Долгота отъ Парижа.
1. Суткишеи . . . . .	54°, 55', 0"	22°, 29', 8"
2. Сорокъ Татары . . . . .	54°, 33', 9"	22°, 49', 4"
3. Лянсенишки . . . . .	54°, 47', 1"	22°, 53', 4"
4. Обрамбукшишки . . . . .	54°, 45', 8"	22°, 54', 2"
5. Крапивница . . . . .	54°, 37', 9"	22°, 54', 1"
6. Амброжишки . . . . .	55°, 8', 5"	22°, 57', 4"
7. Автоколь . . . . .	54°, 42', 7"	23°, 58', 8"



	Съверная широта.	Долгота отъ Париза.
8. Червоный Дворъ . . . . .	54°, 54', 1"	23°, 12', 4"
9. Вержбы . . . . .	54°, 48', 0"	23°, 15', 9"
10. Ворняны . . . . .	55°, 21', 2"	23°, 15', 5"
11. Малинишки . . . . .	54°, 20', 7"	23°, 20', 4"
12. Шишки . . . . .	55°, 20', 9"	23°, 33', 3"
<b>Въ Трошковомъ уѣздѣ:</b>		
13. Стравеники . . . . .	54°, 46', 1"	22°, 8', 5"
14. Пеликаны . . . . .	55°, 24', 9"	23°, 27', 6"
<b>Въ Лидскомъ уѣздѣ:</b>		
15. Березняки . . . . .	54°, 38', 1"	23°, 41', 8"
16. Еголовцизна . . . . .	54°, 29', 0"	23°, 32', 7"
<b>Въ Опшмянскомъ уѣздѣ:</b>		
17. Козаны . . . . .	54°, 35', 3"	23°, 17', 8"
18. Святыи Духъ . . . . .	54°, 24', 3"	23°, 32', 8"
19. Великіе Мекшаны . . . . .	55°, 6', 8"	23°, 4', 2"
20. Заборцы . . . . .	55°, 20', 8"	23°, 52', 7"
21. Яковцизна . . . . .	55°, 17', 4"	23°, 55', 8"
22. Маркинишки . . . . .	55°, 24', 6"	23°, 57', 5"
<b>Въ Свенцянскомъ уѣздѣ:</b>		
23. Маркуцишки . . . . .	54°, 37', 3"	23°, 5', 0"
24. Чивали . . . . .	55°, 10', 2"	23°, 7', 3"
25. Задайма . . . . .	55°, 6', 9"	23°, 8', 0"
26. Анчеровцизна . . . . .	54°, 31', 7"	23°, 10', 5"
27. Зондавка . . . . .	55°, 22', 1"	24°, 61', 3"
<b>Въ Вилейскомъ уѣздѣ:</b>		
28. Королевцы . . . . .	55°, 11', 0"	22°, 46', 5"

**Географическое положеніе костеловъ и церквей на болѣе возвышен-  
ныхъ мѣстахъ.**

	Сѣверная широта.			Долгота отъ Париза.		
<b>Въ Виленскомъ уѣздѣ:</b>						
1. Въ г. Вильно. . . . .	54°	41′	0″	22°	57′	6″
2. Въ д. Мужики . . . . .	54°	57′	1″	22°	29′	5″
3. — Керновъ . . . . .	54°	53′	1″	22°	30′	2″
4. — Дукшты . . . . .	54°	91′	4″	22°	37′	2″
5. — Шешоли . . . . .	55°	10′	8″	22°	37′	3″
6. — Мейшагола . . . . .	54°	52′	2″	22°	42′	9″
7. — Корви . . . . .	54°	52′	6″	22°	47′	2″
8. — Судерва . . . . .	54°	46′	9″	22°	48′	7″
9. — Гедройцѣ . . . . .	55°	4′	5″	22°	54′	7″
10. — Видзенишки . . . . .	55°	13′	1″	22°	55′	7″
11. — Кальварія . . . . .	54°	44′	5″	22°	55′	8″
12. — Маляты . . . . .	55°	14′	1″	23°	4′	5″
13. — Дубинки . . . . .	55°	3′	5″	23°	6′	2″
14. — Руюйне . . . . .	54°	37′	0″	23°	9′	3″
15. — Кено . . . . .	54°	39′	0″	23°	16′	4″
16. — Мѣдники . . . . .	54°	32′	6″	23°	18′	1″
17. — Роупишки . . . . .	54°	23′	0″	23°	30′	5″
18. — Дукшты . . . . .	55°	15′	6″	23°	57′	9″
<b>Въ Троковскомъ уѣздѣ:</b>						
19. Въ г. Новыя Троки. . . . .	54°	38′	7″	22°	35′	1″
20. Въ м. Жосіе . . . . .	54°	51′	8″	22°	14′	6″
21. — Попорцѣ . . . . .	54°	53′	6″	22°	19′	5″
22. — Козакишки . . . . .	54°	49′	1″	22°	29′	4″
23. — Рыконты . . . . .	54°	43′	0″	22°	37′	9″

Оп. Вил. губ.

	Сѣверная широта.	Долгота отъ Парижа.
<b>Въ Вилейскомъ уѣздѣ:</b>		
24. Въ г. Вилейкѣ . . . . .	53°, 30', „	22°, 53', „
<b>Въ Свенцянскомъ уѣздѣ:</b>		
25. Кокуцинки . . . . .	55°, 23', 7"	23°, 19', 7"
26. Коркожишки . . . . .	54°, 27', 5"	23°, 23', 8"
27. Поляны . . . . .	54°, 29', 1"	23°, 35', 5"
28. Рачковщина . . . . .	55°, 5', 3"	23°, 40', 3"
29. Струпойцы . . . . .	55°, 4', 3"	23°, 47', 2"
30. Сенишки . . . . .	55°, 23', 6"	23°, 59', 6"
31. Кочергишки . . . . .	55°, 21', 2"	24°, 3', 9"
32. Меленганы . . . . .	55°, 15', 6"	24°, 5', 5"
<b>Въ Опшмянскомъ уѣздѣ:</b>		
33. Опшянка . . . . .	54°, 27', 5"	23°, 26', 1"
34. Опшяна . . . . .	54°, 25', 5"	23°, 35', 2"
35. Лоша . . . . .	54°, 34', 2"	23°, 37', 2"
<b>Въ Лидскомъ уѣздѣ:</b>		
36. Въ г. Лида . . . . .	53°, 53', ..	23°, 58', ..

**в) Определе́ние времени восхожде́ния и захожде́ния солнца  
на Виленскомъ горизонтѣ въ 1858 году.**

Предлагаемая ниже таблица получена нами отъ Виленской астрономической обсерватори́и.

ВОСХОЖДЕНІЕ И ЗАХОЖДЕНІЕ СОЛНЦА.													
Мѣсяцъ и число по старому стилю.	В И Л Ъ Н О .						Дни прибудетъ минутъ.	Что должны показывать обыкновенныя часы, когда солнечныя показываютъ полдень.			Числа в мѣсяцѣ по новому стилю.		
	Восхождение.		Захождение.		Свѣтътъ начинаетъ.			ч.	м.	с.			
	ч.	м.	ч.	м.	ч.	м.							
Я Н В А Р Ь.	1	8	20	3	38	6	5	28	12	8	58	13	
	4	8	17	4	3				12	10	58	16	
	7	8	13	4	9				12	11	1	19	
	10	8	9	4	15½	5	57	33	12	11	53	22	
	13	8	4	4	21½				12	12	37	25	
	16	7	59	4	28				12	13	14	28	
	19	7	53½	4	34	5	45		12	13	44	31	
	Ф Е В Р А Л Ь.	22	7	48	4	40			35	12	14	7	3
		25	7	43	4	46				12	14	22	6
		28	7	37	4	52	5	32	40	12	14	30	9
31		7	30½	4	59			12		14	31	12	
3		7	24	5	5			39		12	14	25	15
А П Р Е Л Ь.	6	7	17	5	11	5	16	40	12	14	13	18	
	9	7	11	5	17				12	13	54	21	
	12	7	3½	5	24				12	13	29	24	
	15	6	56	5	30	4	58		12	12	59	27	
	18	6	50	5	35			12	12	24	2		
	21	6	42	5	42			12	11	44	5		
	24	6	34	5	40½	4	33	12	11	1	8		
27	6	27	5	53			12	10	14	11			

ВОСХОЖДЕНИЕ И ЗАХОЖДЕНИЕ СОЛНЦА.													
Мѣсяць и число по старому стилю.	В И Л Ъ Н О.					Дни пробудет минутъ.	Что должны показывать обыкновенныя часы, когда солнечныя показывать полдень.			Числа и мѣсяцы до новому стилю.			
	Восхождение.		Захождение.		Свѣтъ начинаетъ.		ч.	м.	с.				
	ч.	м.	ч.	м.							ч.	м.	
М А Р Т Ь.	2	6	20	5	59				40	12	9	25	14
	5	6	12	6	5	4	8			12	8	34	17
	8	6	5	6	10 <sup>1/2</sup>					12	17	40	20
	11	5	57	6	16 <sup>1/2</sup>				41	12	6	46	23
	14	5	49	6	23	3	41			12	5	50	26
	17	5	42	6	28					12	4	54	29
	20	5	34 <sup>1/2</sup>	6	33 <sup>1/2</sup>				39	12	3	59	1
	23	5	26 <sup>1/2</sup>	6	39 <sup>1/2</sup>	3	13			12	3	5	4
	26	5	20	6	44					12	2	12	7
29	5	12	6	51				39	12	1	21	10	
А П Р Ѣ Л Ь.	1	5	4 <sup>1/2</sup>	6	57	2	40			12	0	33	13
	4	4	57	7	3					11	59	48	16
	7	4	50	7	8				37	11	59	6	19
	10	4	43 <sup>1/2</sup>	7	13 <sup>1/2</sup>	2	6			11	58	28	22
	13	4	36 <sup>1/2</sup>	7	19 <sup>1/2</sup>					11	57	53	25
	16	4	30	7	25				39	11	57	23	28
	19	4	22	7	31	1	22			11	56	57	1
	22	4	16 <sup>1/2</sup>	7	36 <sup>1/2</sup>					11	56	37	4
	25	4	11 <sup>1/2</sup>	7	41 <sup>1/2</sup>				34	11	56	21	7
28	4	5	7	47 <sup>1/2</sup>	0	44			11	56	11	10	
М А Й.	1	3	59	7	53					11	56	6	13
	4	3	54	7	58				31	11	56	6	16
	7	3	49	8	3					11	56	11	19
	10	3	45	8	8					11	56	21	22
	13	3	41	8	12				26	11	56	55	25

ВОСХОЖДЕНИЕ И ЗАХОЖДЕНИЕ СОЛНЦА.											
Месяц и число по старому стилю.	В И Л Ъ Н О.						Дни прибавят минут.	Что должны показывать обыкновенные часы, когда солнечные показывают полдень.			Часы и минуты по новому стилю.
	Восхождение.		Захождение.		Свѣтъ начинает.			ч.	м.	с.	
	ч.	м.	ч.	м.	ч.	м.					
М А Й.	16	3	37	8	17			11	56	55	28
	19	3	34	8	21			11	57	18	31
	22	3	30	8	25		20	11	57	45	3
	25	3	28	8	28			11	58	16	6
	28	3	27	8	30			11	58	49	9
31	3	25	8	33½		11	11	59	25	14	
И Ю Н Ь.	3	3	24½	8	35½			12	0	3	15
	6	3	24½	8	37			12	0	41	18
	9	3	25	8	38		3	12	1	27	21
	12	3	25	8	38½			12	1	59	24
	15	3	27	8	38½		убавят	12	2	37	27
	18	3	28½	8	37½			12	3	13	30
	21	3	31½	8	36		9	12	3	48	3
	24	3	34½	8	35			12	4	20	6
	27	3	38	8	32		16	12	4	49	9
	30	3	41	8	30			12	5	14	12
И Ю Л Ь.	3	3	44	8	27			12	5	36	15
	6	3	49	8	23½		24	12	5	52	18
	9	3	53½	8	18½			12	6	4	21
	12	3	58½	8	14			12	6	11	24
	15	4	3½	8	8½		28	12	6	12	27
	18	4	8	8	1½			12	6	8	30
	21	4	13	7	58			12	5	58	2
	24	4	18	7	53		34	12	5	44	5
	27	4	24	7	47	1 2		12	5	24	8
	30	4	29	7	41			12	4	59	11

ВОСХОЖДЕНИЕ И ЗАХОЖДЕНИЕ СОЛНЦА.												
Мѣсяц и число по старому стилю.	В И Л Ъ Н О.						Дни прибудетъ минути.	Что должны показывать обыкновенныя часы, когда солнечныя показываютъ полдень.			Числа и мѣсяца по новому стилю.	
	Восхождение.		Захождение.		Свѣтъ начинаетъ.			ч.	м.	с.		
	ч.	м.	ч.	м.	ч.	м.						
А В Г У С Т Ъ.	2	4	34 <sup>1/2</sup>	7	34		34	12	4	29	14	
	5	4	39	7	28	1	52	12	3	54	17	
	8	4	45 <sup>1/2</sup>	7	21			12	3	14	20	
	11	4	51	7	13		38	12	2	30	23	
	14	4	50	7	7	2	26	12	1	41	26	
	17	5	2	7	0			12	0	50	29	
	20	5	8	6	52		40	11	59	55	1	
	23	5	13 <sup>1/2</sup>	6	44	2	55	11	58	58	4	
26	5	18 <sup>1/2</sup>	6	37 <sup>1/2</sup>			11	57	58	7		
29	5	24 <sup>1/2</sup>	6	30			11	56	57	10		
С Е Н Т Я Б Р Ъ.	1	5	30	6	21 <sup>1/2</sup>	3	19	39	11	55	55	13
	4	5	36	6	14 <sup>1/2</sup>			11	54	52	16	
	7	5	41	6	6 <sup>1/2</sup>		40	11	53	48	19	
	10	5	47	5	59	3	41	11	52	45	22	
	13	5	52	5	51			11	51	43	25	
	16	5	58	5	43		40	11	50	42	28	
	19	6	4	5	36	4	0	11	49	43	1	
	22	6	10	5	28 <sup>1/2</sup>			11	48	47	4	
	25	6	16	5	21 <sup>1/2</sup>		39	11	47	55	7	
28	6	21	5	14	4	19	11	47	6	10		
О К Т Я Б Р Ъ.	1	6	27	5	6			11	46	21	13	
	4	6	32	4	59 <sup>1/2</sup>		38	11	45	41	16	
	7	6	38	4	53	4	36	11	45	5	19	
	10	6	44	4	45 <sup>1/2</sup>			11	44	36	22	
	13	6	50	4	38 <sup>1/2</sup>		39	11	44	12	25	
	16	6	56	4	32	4	52	11	43	55	28	

ВОСХОЖДЕНИЕ И ЗАХОЖДЕНИЕ СОЛНЦА.												
Мѣсяць и число по старому стилю.	В И Л Ъ Н О.						Для прибудеть минуль.	Что должны показывать обыкновенныя часы, когда солнечныя показываютъ полдень.	Числа и мѣсяцы по новому стилю.			
	Восхождение.		Захождение.		Свѣтъ начинать.							
	ч.	м.	ч.	м.	ч.	м.				ч.	м.	с.
О К Т Я Б Р Ъ.	19	7	2	4	25 <sup>1/2</sup>				11	43	44	31
	22	7	9	4	19		38		11	43	41	3
	25	7	15	4	13	5	8		11	43	44	6
	28	7	21	4	7				11	43	58	9
	31	7	26 <sup>1/2</sup>	4	2			33	11	44	17	12
Н О Я Б Р Ъ.	3	7	32	3	57	5	24		11	44	44	15
	6	7	38 <sup>1/2</sup>	3	53				11	45	19	18
	9	7	44	3	48			32	11	46	1	21
	12	7	50	3	43	5	37		11	46	49	24
	15	7	55	3	40				11	47	46	27
	18	8	0	3	38			23	11	48	48	30
	21	8	5	3	43 <sup>1/2</sup>	5	49		11	49	57	3
	24	8	9	3	33				11	51	12	6
	27	8	14	3	31			16	11	52	30	9
	30	8	16 <sup>1/2</sup>	3	30 <sup>1/2</sup>	5	58		11	53	53	12
Д Е К А Б Р Ъ.	3	8	19	3	31				11	55	16	15
	6	8	22	3	32			5	11	56	47	18
	9	8	24	3	33	6	5		11	58	16	21
	12	8	25	3	34			прибываетъ	11	59	46	24
	15	8	25 <sup>1/2</sup>	3	37				12	1	15	27
	18	8	26	3	39 <sup>1/2</sup>	6	7	5	12	2	44	30
	21	8	25	3	43				12	4	10	2
	24	8	24	3	48				12	5	33	5
	27	8	23	3	51	6	10	14	12	6	52	8
	30	8	20	3	56				12	8	6	11



## 1. ГЕОГРАФИЧЕСКОЕ ПОЛОЖЕНИЕ.

Виленская губернія заключается между  $55^{\circ}$ ,  $50'$  и  $53^{\circ}$ , северной широты и между  $26^{\circ}$ ,  $4'$  и  $21^{\circ}$ ,  $34'$  восточной долготы отъ Парижа. Самый ближайшій пограничный пунктъ, отъ города, — селеніе Доуборишки, на границѣ Ковенской губерніи, комирскаго уѣзда, въ 42 верстахъ отъ города Вильно; — самый дальний м. Подвинье, близъ г. Дисны, въ разстояніи 318 верстъ отъ г. Вильно, а по прямой географической линіи въ 225 верстахъ. Виленская, Ковенская и Гродненская губерніи составляютъ генераль-губернаторство, входящее въ составъ западнаго пограничнаго пространства Россійской Имперіи. Виленская губернія только частью своей западной границы прилегаетъ къ Царству Польскому, остальная за тѣмъ пограничная черта примыкаетъ къ губерніямъ имперіи.

## 2. Г Р А Н И Ц Ы.

Сѣверная граница Виленской губерніи отдѣляетъ ее отъ Ковенскаго и Вилькомирскаго уѣздовъ, Ковенской губерніи, рѣкою Вилією, на протяженіи около 7 верстъ, далѣе граница поворачиваетъ къ востоку отъ р. Виліи, и направляется сухимъ путемъ, между уѣздами Виленскимъ (Виленской губерніи) и Вилькомирскимъ, до озера Дрисвяты; отъ него до озера Дисны граница обозначается нѣсколькими незначительными ручьями, отдѣляющими Свенцянскій уѣздъ (Виленской губерніи) отъ Новоалександровскаго (Ковенской губерніи); отъ озера Дисны граница, на протяженіи около 40 верстъ, проходитъ сухимъ путемъ; далѣе отдѣляется р. р. Подисною и Дисною, до сухопутной границы, отдѣляющей уѣзды Дисненской (Виленской губерніи) отъ Новоалександровскаго и упирающейся въ р. Западную Двину, служащую границей между сѣвернымъ пространствомъ Дисненскаго уѣзда и уѣз-

дами Динабургскимъ и Дрисскимъ (Витебской губерніи). Противъ города Дриссы Западная Двина поворачиваетъ круто на югъ, и составляетъ восточную границу Дисненскаго уѣзда съ Дрисскимъ, до м. Подвинье, откуда восточная граница Виленской губерніи (уѣзды: Дисненскій, Виленскій и Ошмянскій) съ уѣздами Лепельскимъ (Витебской губерніи), Борисовскимъ и Минскимъ (Минской губерніи) проходитъ сухимъ путемъ до р. Сулы, составляющей южную границу Виленской губерніи (отдѣляющей Ошмянскій уѣздъ отъ Минскаго), далѣе южная граница на протяженіи около 25 верстъ идетъ сухимъ путемъ до р. Нѣмана, отдѣляющаго Ошмянскій уѣздъ отъ Новогрудскаго (Минской губерніи). Близъ м. Докудова южная граница продолжается сухимъ путемъ и отдѣляетъ Лидскій уѣздъ отъ Новогрудскаго и Слонимскаго (Гродненской губерніи); отсюда далѣе, по р. Шарѣ, до впаденія ея въ р. Нѣманъ, на границѣ Лидскаго и Волковыскаго (Гродненской губерніи) уѣздовъ. Оттуда западное пространство Виленской губерніи (Лидскій уѣздъ) отдѣляется отъ Гродненскаго уѣзда сухопутной границей, потомъ р. Котрю и ея притокомъ, далѣе опять сухопутной до р. Нѣмана, отдѣляющей Трокскій уѣздъ (Виленской губерніи) отъ Царства Польскаго, а въ 5 верстахъ отъ м. Кронъ сухимъ путемъ до р. Вилии. Слѣдовательно Виленская губернія граничитъ къ сѣверу губерніями: Ковенскою и Витебскою; къ востоку губерніями: Витебскою и Минскою; къ югу губерніями: Минскою и Гродненскою; къ западу губерніею Гродненскою и Царствомъ Польскимъ. — Сѣверная, восточная, южная и западная границы окаймлены судоходными р. р. Виліею, зап. Двиною, Шарою и Нѣманомъ, облегчающими сплавъ къ двумъ портамъ въ Балтійскомъ морѣ: къ Мемелю въ Пруссіи и Ригѣ въ Россіи. Пространства же сухопутныхъ границъ прорѣзаны дорогами почтовыми и торговыми, соединяющими губернский городъ съ сосѣдними губерніями, и въ этомъ отношеніи болѣе удобствъ представляетъ сѣверная граница, черезъ которую городъ Вильно соединяется съ Варшавско-Петербургскимъ шоссе одной почтовой дорогой черезъ г. Вилькомиръ и двумя торговыми дорогами до станціи и мѣстечка Уцяны; и черезъ Свенцяны до Новоалександровска. Восточная и часть южной границы, въ этомъ отношеніи, предоставляютъ менѣе удобствъ. Преимущественно пограничная черта восточной части Вилейскаго и южной части Ошмянскаго уѣздовъ представляетъ мало удобствъ, для проведенія хорошихъ путей сообщеній, по причинѣ болотистой мѣстности; южная же часть Трокскаго и сѣверная Лидскаго состоятъ изъ сыпучихъ песковъ. Въ остальныхъ за тѣмъ частяхъ топографическія свой-

ства мѣстности сухопутной границы не представляютъ затрудненій для устройства хорошихъ сообщеній.

Переправы черезъ судоходныя рѣки, составляющія границы Виленской губерніи, сопряжены со значительными затрудненіями, а потому и число ихъ весьма небольшое; берега Западной Двины, большею частію болотисты. Мѣстность южной части Опмянскаго уѣзда, прилегающей къ р. Нѣману, болотиста и покрыта лѣсами. На западной же границѣ берега Нѣмана, хотя и представляютъ больше удобствъ для устройства переправъ, но выборъ пункта представляетъ затрудненія, по причинѣ значительной высоты и крутизны береговъ.

### 3. П Р О С Т Р А Н С Т В О .

#### а) В е л и ч и н а г у б е р н і и .

Виленская губернія, принадлежащая къ лѣсистой полосѣ Россійской Имперіи и къ сѣверо-западному склону, по исчисленіямъ г. Швейцера (1844 и 1845 годовъ), занимаетъ пространство въ 37,159 квадр. верстъ или 758 кв. г. миль; по девятой ревизіи академика Кеппена 1851 года 37,632 квадр. верстъ или 768 кв. геог. миль; по статистическимъ таблицамъ за 1856 годъ 36,756½; 750 кв. геог. миль; по исчисленію военно-топографическаго депо произведенному въ 1858 и 1859 годахъ 37,461 квадр. верстъ—764 кв. г. м. или, принимая послѣднее вычисленіе военно-топографическаго депо, выходитъ 3,895,944 десятины; по девятой же ревизіи академика Кеппена 3,913,728.

По свѣдѣніямъ, имѣющимся въ Виленской губернской чертежной, число десятинь въ Виленской губерніи простирается до 3,828,802 или 36,815 кв. верстъ 751 кв. г. миль. По свѣдѣніямъ помѣщеннымъ въ историко-статистическихъ очеркахъ Виленской губерніи, изданнымъ въ 1853 году, Виленская губернія вмѣщаетъ въ себѣ 3,950,006 десятинь.

### б) Раздѣленіе губерніи.

*а а.* Въ административномъ отношеніи губернія раздѣляется на 7-мь уѣздовъ, а именно: 1) *Виленскій*, 2) *Трокскій*, 3) *Лидскій*, 4) *Ошмянскій*, 5) *Вилейскій*, 6) *Свенцянкскій* и 7) *Дисненскій*.

Каждый изъ уѣздовъ, въ порядкѣ внутренняго управленія губерніей, раздѣляется на станы, коихъ въ губерніи считается 29 а именно: въ Виленскомъ уѣздѣ 6, въ Трокскомъ 4, Лидскомъ 5, Ошмянскомъ 4, Вилейскомъ 3, Свенцянкскомъ 4 и Дисненскомъ 3.

Для управленія казенными крестьянами и землями составляющими государственную собственность, Виленская губернія раздѣляется на 4 округа; каждый округъ раздѣляется на сельскія общества, коихъ считается 52.

Для наблюденія и управленія казенными лѣсами, губернія раздѣляется на 9 лѣсничествъ, изъ коихъ въ Виленскомъ уѣздѣ 2, въ Трокскомъ 2, Лидскомъ 1, Ошмянскомъ 1, Вилейскомъ 1, Свенцянкскомъ 1 и Дисненскомъ 1.

По православному и Римско-Католическому вѣроисповѣданіямъ, духовное управленіе Виленской губерніи раздѣляется на благочинія и приходы.

Православнаго исповѣданія: благочиній	13	приходовъ	141.
Римско-католическаго	—	—	14 — 167.
Лютеранскаго	—	»	— 1.
Реформатскаго кальвинистовъ	—	»	— 1.

*б. б. Межевое по владѣніямъ:* Такъ какъ въ Виленской губерніи межеваніе еще не было произведено, то представляемыя здѣсь цифры, составленныя по свѣдѣніямъ: палаты государственныхъ имуществъ, уѣздныхъ предводителей дворянства, земскихъ исправниковъ, городскихъ управленій и губернской чертежной, могутъ считаться только приближительными.

Территорія Виленской губерніи, по владѣніямъ, раздѣляется на земли: 1) казенныя, 2) городскія, 3) церковныя и монастырскія, 4) принадлежащія дому генераль-губернатора и 5) частныхъ владѣльцевъ;—

2. ИМЕННО :

	ВЪ ГУБЕР- НИИ	ДЕСЯТ.	САЖЕНЬ.	ВИЛЬНСКОМУ		ТРОКСКОМУ.		ОШМАНСК.		СВЕНЦЕНСК.		ВИЛЬНСКОМУ		ЛИДСКОМУ		ЛИВЕНДСК.	
				ДЕСЯТ.	САЖ.	ДЕСЯТ.	САЖ.	ДЕСЯТ.	САЖ.	ДЕСЯТ.	САЖ.	ДЕСЯТ.	САЖ.	ДЕСЯТ.	САЖ.	ДЕСЯТ.	САЖ.
Казенныхъ земель . . . . .	1133610	968	222697	1428	292793	1115	142759	1164	162682	2220	113435	1283	115493	971	83747	2328	
Городскихъ . . . . .	149941621		3387	2130	1725	312	1884	1668	705	562	4641	600	2069	818	581	331	
Церковныхъ и мона- стырскихъ . . . . .	17833	724	2947	1157	1386	18	2489	260	2014	877	3567	1585	1795	779	3633	848	
Генералъ-губернатор- скаго Дома . . . . .	591	1228	591	1228	»	»	»	»	»	»	»	»	»	»	»	»	»
Част. владельцевъ . . . . .	2661772	259	321261	57	211907	1155	498335	1108	315066	541	502157	1332	369287	2232	443756	34	
А всего . . . . .	3828802	»	550885	200	507812	1200	645468	1800	480468	1800	623802	»	488646	»	531718	1200	

Изъ этой таблицы видно, что первое мѣсто, по пространству, занимаетъ Опшмянскій <sup>1)</sup>, а послѣднее Лидскій уѣзды. Количество казенныхъ земель болѣе всего въ Трокскомъ и Виленскомъ уѣздахъ; принадлежащихъ частнымъ лицамъ въ Опшмянскомъ.

*в. в. Исчисленіе пространства земли съ показаніемъ хозяйственнаго ихъ значенія. По свѣдѣніямъ изъ губернской чертежной:*

	ДЕСЯТИНЪ	ПР. ГУВ.
Усадебной . . . . .	118,068	— 0,03
Пахатной . . . . .	1,104,736	— 0,28
Сѣнокосной . . . . .	371,735	— 0,11
Выгонныхъ и пастбищныхъ . . . . .	408,923	— 0,11
Неудобныхъ и неопредѣленнаго качества (въ томъ числѣ и подъ водами) . . . . .	386,050	— 0,17
Подъ лѣсомъ . . . . .	1,439,290	— 0,30
<b>Итого . . . . .</b>	<b>3,828,802</b>	<b>—</b>

*По показаніямъ, помѣщеннымъ въ историко-статистическихъ очеркахъ за 1853 годъ:*

	ДЕСЯТИНЪ	
Подъ городами, усадьбами полями и огородами . . . . .	1,630,027	— 42%
Подъ лѣсомъ . . . . .	1,331,717	— 32%
— лугами и сѣнокосами . . . . .	295,129	— 8%
— водою <sup>2)</sup> . . . . .	229,441	— 6%
— болотами, выгонами кустарниками и проч. . . . .	463,692	— 12%
<b>всего . . . . .</b>	<b>3,950,006</b>	<b>десятины.</b>

Разница между первымъ и вторымъ показаніемъ 131,225 десятинь. По недостатку свѣдѣній невозможно опредѣлить, который изъ этихъ выводовъ болѣе дѣйствителенъ; принимая за норму вычисленіе площади губерніи военно-топографическимъ депо, первый итогъ разнится на 67,142 а второй 54,083 десятины.

<sup>1)</sup> Здѣсь впрочемъ надо принять въ соображеніе, что южное пространство Опшмянскаго уѣзда, прилегающее къ р. Нѣману, покрыто болотами и лѣсами.

<sup>2)</sup> Количество земли, показанное подъ водою, мы думаемъ, нѣсколько преувеличено.

Изъ данныхъ губернской чертежной видно, что около 0,4 поверхности Виленской губернии покрыта лѣсами, 0,3 находится подъ пашнями, огородами и усадьбами, болѣе 0,2 подъ лугами, выгонами и пастбищами и 0,1 подъ водами и неудобныхъ земель.

Для болѣе подробнаго объясненія раздѣленія пространства губернии, прилагаемъ таблицу межеваго и хозяйственнаго распредѣленія земель Виленской губернии, по уѣздамъ.

*(Смотри таблицу).*

Изъ этой вѣдомости видно, что количество частныхъ земель составляетъ 0,70 всего пространства губернии, казенныхъ 0,29; городскихъ, духовныхъ и дома генераль-губернатора 0,1. Отношеніе площадей уѣздовъ къ площади всей губернии слѣдующее: 1) Опшмянскій уѣздъ занимаетъ 0,17 всей площади губернии; 2) Вилейскій 0,16; 3) Виленскій 0,15; 4) Дисненскій 0,14; 5) Трокскій 0,13; 6) Лидскій 0,13; и 7) Свенцянкскій 0,12.

Изъ тойже таблицы видно, что относительное количество пахатной земли, болѣе всего приходится на уѣзды Лидскій и Трокскій; самое меньшее на уѣзды Свенцянкскій, 0,22 всей площади уѣзда; Дисненскій 0,26 и Виленскій, 0,25; сѣнокосовъ относительно болѣе въ уѣздахъ Дисненскомъ 0,11 всей площади уѣзда, и Виленскомъ 0,12; а менѣе въ Опшмянскомъ 0,09; Трокскомъ 0,08 и Вилейскомъ 0,08. Пастбищныхъ мѣстъ относительно болѣе въ уѣздахъ Виленскомъ 0,14, Свенцянкскомъ 0,13, Лидскомъ 0,11 и Вилейскомъ 0,10, а менѣе въ Трокскомъ 0,07 и Дисненскомъ 0,06. Неудобныхъ пространствъ (въ томъ числѣ покрытыхъ водами, болотами и кустарниками) болѣе всего въ Свенцянкскомъ 0,19 и Трокскомъ 0,19<sup>1)</sup> Лидскомъ 0,16 уѣздахъ, а менѣе въ Опшмянскомъ 0,09.— Лѣсовъ болѣе всего въ уѣздахъ Вилейскомъ, 0,46; Опшмянскомъ 0,41 и Дисненскомъ 0,44, а менѣе въ Лидскомъ 0,26; такъ что каждый изъ уѣздовъ имѣетъ болѣе или менѣе свои отличительныя свойства, но уѣзды Трокскій и Виленскій заключаютъ въ себѣ болѣе выгодныхъ для земледѣлія условий нежели другіе; а Дисненскій и Вилейскій заключаютъ ихъ менѣе.

---

<sup>1)</sup> Въ уѣздахъ Трокскомъ и Свенцянкскомъ находится болѣе всего озеръ (смотри. Гидрографическое описаніе губернии).

1000000  
1000000  
1000000  
1000000  
1000000  
1000000  
1000000

1000000  
1000000  
1000000  
1000000  
1000000  
1000000  
1000000

1000000  
1000000



34

#### 4. ФИЗИЧЕСКІЯ СВОЙСТВА ПОВЕРХНОСТИ.

##### А) Геологическій и геогностическій очеркъ Виленской губерніи <sup>1)</sup>.

Извѣстнѣйшіе геологи и натуралисты, посѣщавшіе и занимавшіеся изслѣдованіемъ поверхности Литвы: Эйхвальдъ, Мурчисонъ, Дюбуа, Юндзиль, Шницнагель, Адамовичъ и нѣкоторые другіе, подробнаго и точнаго геологическаго описанія Виленской губерніи не составили. Всѣ эти геологи дѣлали только поверхностныя развѣдки, — буреніе земли производилось лишь въ нѣкоторыхъ мѣстностяхъ, — и то весьма не глубоко, а потому въ показаніяхъ этихъ ученыхъ встрѣчаются противурѣчія и сбивчивость, скрывающія полное и опредѣленное понятіе о напластованіи здѣшняго края.

Вотъ главнѣйшія показанія этихъ геологовъ: Виленская губернія, часть Гродненской и Ковенской, по мнѣнію Мурчисона, принадлежатъ въ третичной почвѣ, къ эоценовой формациі или въ нижнему ярусу молласа.

Эта формациа, начиная съ Царства Польскаго, идетъ черезъ Пруссію къ Балтійскому морю и простирается въ губерніяхъ: Виленской, Гродненской, Ковенской и Минской, а потомъ черезъ Кіевскую и Полтавскую до южной Россіи, въ губерніяхъ, Воронежской, Тамбовской и Пензенскій.

Эоценъ занимаетъ мѣсто послѣ формациі мѣловой, и отличается тѣмъ, что состоитъ изъ сланцеватой глины, кремнистаго песчаника, грубозернистаго известняка, мергеля, меловида, рухляковъ, гипса и слюды.

Всѣ эти породы неимѣютъ напластованія, подобно древнимъ осадочнымъ, а большею частью перемѣшаны между собой и образуютъ такимъ образомъ, какъ бы одно цѣлое.

Въ этой то формациі находится иногда поваренная соль (соляныя минеральныя воды), желѣзная руда, лигнитъ, янтарь и бурый уголь.

---

<sup>1)</sup> При составленіи этого отдѣла мы руководствовались сочиненіями Эйхвальда, Мурчисона, рукописными замѣчаніями, о геологическихъ и геогностическихъ свойствахъ мѣстности Виленской губерніи доктора Красовскаго.

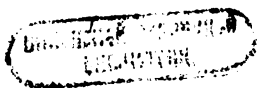

Название эоцень происходит от греческаго слова *εος* и *κενος*, означающаго, что въ этой почвѣ находится очень немного ископаемыхъ раковинъ, — которыхъ представители живутъ, въ настоящее время, въ водахъ; отношеніе моллюсковъ, теперь живущихъ, къ ископаемымъ, какъ  $3\frac{1}{2} : 100$ .

Эоценова формація Виленской губерніи замѣчательна еще и тѣмъ, что напластованіе бываетъ попеременно то происхожденія морскаго, то пресныхъ водъ.

Хотя въ этой третичной формаціи встрѣчаются и другія каменные породы, принадлежащія къ древнѣйшимъ, какъ напр. гранитъ, базальтъ, гнейсъ, трахитъ, трашъ, но онѣ находятся случайно и выдвинуты насильственными вулканическими переворотами, или же нанесены льдинами и водами изъ первобытныхъ скандинавскихъ скалъ.

Для устраненія затрудненій, встрѣчаемыхъ въ опредѣленіи каменныхъ породъ, и опредѣленія къ какой именно они принадлежатъ формаціи, необходимо нужно назвать ископаемыя раковины, кои суть единственнымъ путеводителемъ геологу въ его изысканіяхъ. Въ здѣшнемъ эоцень встрѣчаются обыкновенно слѣдующія ископаемыя раковины: *Venericardia*, *Planicosta*, *crassotella sulcata*, *Nucula*, *compasta*, *cucullocsa*, *decussata*, *trochus moliter*, *terebellum fusiforme*, *turritella imboicatoria* et edita.

Эйхвальдъ полагаетъ напротивъ, что Гродненская формація есть мѣловая, а Виленская юрская, или состоящая изъ оолита и ліаса. Но мнѣніе Мурчисона, который говоритъ, что только часть Гродненской губерніи мѣловая, а вся Виленская есть эоценова, — согласно мнѣнію нѣкоторыхъ здѣшнихъ ученыхъ, можно считать болѣе правдоподобнымъ.

Ульманъ видѣлъ, около г. Гродно, базальтъ съ другими камнями огненнаго происхожденія, подъ тонкимъ слоемъ песку и глины. Онъ же нашелъ въ Гродненской губерніи слоистый известнякъ, песчаный агломератъ, употребляемый на жернова, известковый туфъ и мѣлъ подъ черноземомъ. Около *Попелянъ* (Виленской губерніи) находятся пласты торфа, известковый туфъ, въ низменныхъ мѣстахъ; желѣзистая руда, соляныя воды; между *Давами* и *Высокимъ дворомъ* (въ Трокскомъ уѣздѣ) много озеръ<sup>1)</sup>. Около Немонайць, Высокаго Двора и Трокъ попадаетъ известковый туфъ, глина и куски песчаника, которыми окружены воз-

<sup>1)</sup> Въ нѣкоторыхъ мѣстахъ Трокскаго уѣзда находятся группы небольшихъ озеръ, уровни которыхъ составляютъ живописную террасу. Разность уровней составляютъ отъ 5 до 15 сажень.

вышенные берега озеръ. Кромѣ того песчанникъ является въ Трокскомъ уѣздѣ по р. Вагѣ, а въ Виленскомъ по берегамъ р. Вилии, около имѣнія Чабишекъ и около деревни Каменки, ломаемый на статуи, надгробные памятники и т. п. Около м. Жижморъ и Пренъ известковый туфъ. Около Езно песчанникъ покрытый полевымъ шпатомъ и известковымъ туфомъ.

Въ деревнѣ Пожайсцахъ показываются блески наносной золотистой слюды. По берегамъ Нѣмана встрѣчаются мѣловыя рудяки; а въ Лисевичахъ желтый мягкій песчанникъ, въ значительныхъ массахъ.

Многія пространства Виленской губерніи покрыты сверху аллювиальной формаціею, которая состоитъ изъ небольшого слоя чернозема, образовавшагося изъ разложенія разныхъ органическихъ веществъ, посредствомъ удобренія иломъ, осѣвшимъ, во время весенняго разлива рѣкъ, озеръ и болотъ. Въ низменныхъ и мокрыхъ мѣстахъ, напр. около Талькова, Залецизны, Рудникъ, Трокскаго и Опшмянскаго уѣздовъ является луговой желѣзнякъ или болотистая руда съ известняковымъ туфомъ на глубинѣ 1 фута, подъ поверхностью. Руда эта является въ видѣ комковъ, темно-бураго цвѣта, на ощупь твердовата, въ изломѣ иногда имѣетъ слабо-блестящій отливъ. Она содержитъ болѣе 50% желѣзной окиси и потому, какъ напр. въ Налибокахъ и Вишневѣ (Опшмянскаго уѣзда) устроены чугунно-плавильные заводы.

Известковый туфъ попадаетъ мѣстами на незначительномъ протяженіи, вблизи рѣкъ, овраговъ и озеръ; онъ состоитъ изъ ноздреватой массы потому, что заключаетъ растительные стебельки. Этотъ камень можетъ служить для обжиганія извести и для легкихъ сооружений.

Во всѣхъ почти мѣстахъ губерніи, въ видѣ разной величины котловинъ, попадаетъ бурый торфъ, на почвѣ глинистой, но въ строеніи его видны растительные остатки, не совсѣмъ еще уничтожившіеся разложеніемъ. Этого рода топливо есть вещество легкое, губчатое, темно-коричневаго цвѣта и содержитъ большее или меньшее количество земли и песку. Торфъ образовался изъ переплетающихся водяныхъ растений *Sphaquo* и *Couferuae*.

Торфъ горитъ, издаетъ *битуминическій* запахъ, — чрезъ перегонку получается вода, пресыщенная уксусною кислотою, — прогорклое масло и газы. Чѣмъ глубже въ землю проникаютъ его слои, тѣмъ онъ становится плотнѣе, чернѣе и лучшаго теплотворнаго качества топ-

лива, на подстилку и удобрение <sup>1)</sup> употребляется торфъ болотный. Луговой болотный торфъ, находится въ болотной почвѣ, служившей дномъ озера, болота или бассейна пресной воды. Онъ лежитъ не глубоко и обыкновенно бываетъ покрытъ незначительнымъ слоемъ песку.

Торфъ добывается квадратными плитами толщиною въ кирпичъ и послѣ высушки употребляется въ дѣло.

Теплотворное качество торфа весьма различно, даже въ одномъ и томъ же мѣстѣ добыванія, — и зависитъ отъ глубины его положенія, количества заключающихся въ немъ извести и песку.

Вообще нашего болотнаго торфа требуется вдвое болѣе противу вѣса каменнаго угля и  $\frac{4}{5}$  противу сухихъ дровъ, — для произведенія одинаковой степени теплоты.

Такъ какъ торфъ горитъ медленно и не достигаетъ высокой температуры, то онъ только можетъ съ пользою употребляться въ сушильняхъ для нагрѣванія паровыхъ котловъ.

Изъ торфа, т. е. изъ продукта смолистаго, остающагося послѣ его перегонки, можно добывать, такъ называемый, *парафинъ* — вещество, похожее на воскъ, изъ коего теперь начали дѣлать свѣчи.

Въ Лидскомъ уѣздѣ, въ имѣннн г. Юндзила, найденъ *лигнитъ* — вещество бурого цвѣта, деревообразное; горитъ медленно, оставляетъ золу, издаетъ много газовъ, отъ 50 до 70%, битуминическій запахъ. Лигнитъ образовался изъ нынѣ еще существующихъ хвойныхъ деревьевъ, какъ напр. сосна, ель, пихта и т. д.; въ немъ замѣтны отпечатки листьевъ и стеблей.

Ископаемая раковина, попадающіяся въ различныхъ мѣстахъ, похожи на живущія и теперь въ нашихъ прѣсныхъ водахъ, какъ напр. *unio cardium*.

На всемъ протяженіи Литвы и преимущественно Виленской губерніи, съ малымъ исключеніемъ, на поверхности или неглубоко, видны эрратическіе валуны. Эти камни принадлежатъ безъ всякаго сомнѣнія къ огненнымъ скандинавскимъ породамъ, занесеннымъ къ намъ во времена насильственныхъ переворотовъ древняго міра, водою и льдинами изъ Скандинавскихъ горъ — и чѣмъ далѣе къ югу и востоку, тѣмъ эти камни становятся рѣже. Камни эти принадлежатъ къ граниту, гнейсу, базальту, кварцу, трахиту и проч.; они употребляются для разныхъ построекъ, для мельничныхъ жернововъ, для выдѣлки изъ нихъ колоннъ,

---

<sup>1)</sup> Смотри сельское хозяйство — удобрение почвы.

крылецъ въ домахъ и надгробныхъ памятниковъ. Изъ меньшихъ дѣлаются мостовыя и шоссе.

Подъ верхнимъ слоемъ чернозема находится во многихъ мѣстахъ губерніи превосходная глина, употребляемая на кирпичъ и гончарныя работы, а также бѣлый кварцевый песокъ (напр. около Оранъ), изъ коего можно бы добыть отличное бѣлое стекло.

Геологическія и геогностическія свойства мѣстности Виленской губерніи, представляя весьма много разнообразія, преимущественно обильны глиною, имѣющею весьма большое примѣненіе въ потребностяхъ домашней жизни и хозяйства, торфомъ, употребляемымъ на топливо, и желѣзною рудою, изъ которой извлекается въ небольшомъ количествѣ чугуны и желѣзо, по большей части на домашнія потребности, памятники, постройки и проч. Остальные за тѣмъ: песчаникъ, известнякъ, туфъ, гранитные валуны, не составляютъ отдѣльныхъ большихъ массъ, а разбросаны по различнымъ мѣстностямъ губерніи, перемежшаны съ другаго рода напластованіями и не имѣютъ значительнаго примѣненія.

## В. Орографія.

Виленская губернія лежитъ на сѣверозападномъ склонѣ водораздѣльной черты бассейновъ: Днѣпровскаго, изливающего свои воды въ Черное море, и Западно-Двинскаго и Нѣмаяскаго, изливающихъ въ Балтійское море.

Поперегъ съ запада на востокъ губерніи, отъ югозападной границы Лидскаго уѣзда съ Гродненскимъ къ сѣверовостоку черезъ Опшмянскій, часть Виленскаго, Свенцянскаго и Вилейскаго уѣздовъ, проходитъ самая возвышенная часть губерніи, соединяющаяся къ востоку узкимъ перешейкомъ, между губерніями Минскою и Витебскою, съ Алаунскою плоскою возвышенностью. Юржъ этотъ, выходящій изъ Гродненской губерніи, есть продолженіе Авратынской выси, вѣтви Карпатскихъ горъ, выходящей изъ Галиціи въ Волынскую губернію и узкой полосой, сопроявляющей теченіе р. Западнаго Буга, потомъ черезъ Гродненскую губернію, входящей съ юга въ Лидскій уѣздъ.

Хребетъ этой возвышенности представляетъ открытую песчано-глинистаго свойства мѣстность; на сѣверномъ его склонѣ преобладаетъ песчаная и глинистая почва, покрытая лѣсомъ и озерами; южный же

его склонъ покрытъ лѣсами и въ нѣкоторыхъ мѣстахъ образуетъ значительныя болота.

Вообще же поверхность губерніи представляетъ постепенно возвышающуюся либо понижающуюся плоскость, коей самая высокая точка не превосходитъ 158 сажень надъ поверхностью моря; а потому, въ орографическомъ отношеніи, мѣстность губерніи, лишенная значительныхъ возвышеній и долинъ, не имѣетъ вліянія на разнообразіе климата, производительность и устройство сообщеній; во всѣхъ этихъ отношеніяхъ свойство грунта и гидрографія обнаруживаютъ гораздо болѣе вліянія.

Принимая въ соображеніе вычисленіе высотъ нѣкоторыхъ точекъ Виленской губерніи, средняя величина показываетъ, что уѣзды Виленскій и Ошмянскій суть самыя возвышенныя, за тѣмъ уже слѣдуютъ уѣзды Лидскій и Вилейскій. Прилагаемая при этомъ таблица показываетъ выраженные въ саженяхъ высоты 28 точекъ надъ поверхностью моря.

Горы близъ:

1) дерев.	Тупишки въ Ошмянскомъ уѣздѣ	. 1106 фут.	158 саж. <sup>1)</sup>
2) фольв.	Медники въ Виленскомъ уѣздѣ	. 1036 »	148 »
3) дерев.	Тарновцы въ Лидскомъ уѣздѣ	. . 1015 »	145 »
4) »	Кондраты въ Вилейскомъ уѣздѣ	. 1015 »	145 »
5) »	Лойцы въ Ошмянскомъ уѣздѣ	. . 987 »	141 »
6) фольв.	Юзефатовъ въ Виленскомъ уѣздѣ	973 »	139 »
7) дерев.	Янковщизна въ Виленскомъ уѣздѣ	959 »	137 »
8) »	Амаліенгофъ въ Лидскомъ уѣздѣ	. 959 »	137 »
9) »	Забиржи въ Виленскомъ уѣздѣ	. 938 »	134 »
10) »	Березники въ Вилейскомъ уѣздѣ	. 868 »	124 »
11) фольв.	Наборовщизна въ Вилейскомъ уѣздѣ	826 »	118 »
12) имѣн.	Немѣжъ въ Виленскомъ уѣздѣ	. . 784 »	112 »
13) дерев.	Варгяны въ Вилейскомъ уѣздѣ	. 770 »	110 »
14) »	Злавали въ Дисненскомъ уѣздѣ	. 749 »	107 »
15) »	Мѣшканцы въ Виленскомъ уѣздѣ	742 »	106 »
16) мѣст.	Мядзіоля въ Вилейскомъ уѣздѣ	. 742 »	106 »
17) фольв.	Хорунжишки въ Виленскомъ уѣздѣ	728 »	104 »
18) дерев.	Доукны въ Ошмянскомъ уѣздѣ	. 721 »	103 »
19) »	Обрамбукишки въ Виленскомъ уѣздѣ	714 »	102 »

<sup>1)</sup> Записки военно-топографическаго депо.

20) имѣн.	Виднополь въ Опмянскомъ уѣздѣ	686	фут.	98	саж.
21) дерев.	Черники въ Лидскомъ уѣздѣ . .	679	»	97	»
22) »	Лопаты въ Лидскомъ уѣздѣ . .	665	»	95	»
23) »	Старинки въ Дисненскомъ уѣздѣ .	665	»	95	»
24) »	Машуры въ Дисненскомъ уѣздѣ .	644	»	92	»
25) фольв.	Фальковщизна въ Лидскомъ уѣздѣ	602	»	86	»
26) мѣст.	Ивье въ Опмянскомъ уѣздѣ . .	574	»	82	»
27) дерев.	Докудово въ Лидскомъ уѣздѣ . .	539	»	77	»
28) городъ	Вильно въ Виленскомъ уѣздѣ .	462	»	66	»

Сѣверный склонъ главнаго кряжа, въ сѣверной части Лидскаго и въ западной Трокскаго уѣздовъ, представляетъ песчаную равнину; въ Виленскомъ уѣздѣ онъ, постепенно понижаясь къ р. Вилии у впаденія въ нея Вилейки, образуетъ значительную песчаную долину или, правильнѣе, котловину, окаймленную съ запада, юга и востока высотами, изъ коихъ къ западу, такъ называемыя, *Понарскія горы* образуютъ цѣпь песчаныхъ, отдѣленныхъ другъ отъ друга оврагами, холмовъ, покрытыхъ мелкимъ лѣсомъ. Сѣверный край этой цѣпи, въ 7 верстахъ отъ впаденія Вилейки, упирается въ р. Вилію и образуетъ крутыя значительной высоты берега рѣки; южный край соединяется съ продолженіемъ поперечной возвышенности, окаймляющей своими высотами долину р. Вилейки. Къ западу отъ Понарскихъ горъ мѣстность, постепенно понижаясь, представляетъ рядъ песчанаго и глинистаго свойства холмовъ, образующихъ сѣверную и восточную части Трокскаго уѣзда, покрытыя лѣсами и озерами; въ сѣверовосточной части этого уѣзда, покрытой обширными лугами и пастбищами, преобладаетъ глинистая почва и мѣстами, преимущественно близъ береговъ р. Вилии, черноземъ.

Съ восточной стороны помянутая котловина ограничена значительной высоты песчаными холмами, изъ коихъ самыя высокія *Лысяя* (или трехъ крестовъ) *Бекешовая* и *Замковая* горы, у подножія которыхъ извиляется быстрая рѣчка Вилейка. Холмы эти, соединясь съ высотами, замыкающими котловину съ юга, къ сѣверовостоку и востоку образовавъ песчаные берега р. Вилии, входятъ, постепенно понижаясь, въ Свенцянскій уѣздъ, покрытый значительнымъ количествомъ озеръ и представляющій весьма разнородную почву; въ восточныхъ, сѣверовосточныхъ и южныхъ частяхъ песчаную, хрящеватую и мѣстами глинистую, а въ сѣверныхъ, покрытыхъ лѣсами, глинистую и мѣстами черноземъ.

Сѣверная часть котловины прорѣзывается съ востока на западъ р. Вилію, коей правый берегъ въ этомъ мѣстѣ составляетъ продолже-



ніе песчаной котловины, поднимающейся къ сѣверу, подъ названіемъ, *Шешкине* и представляющей первоначально песчаную, а потомъ глинистую почву, а возлѣ береговъ р. Виліи черноземъ.

Южный склонъ, составляющій южные предѣлы губерніи въ уѣздѣ Лидскомъ, представляетъ открытую песчаного и глинистаго свойства равнину, а въ Ошмянскомъ — плодородную глинистую и суглинистую мѣстами же болотистую, изрѣзанную притоками праваго берега р. Нѣмана и покрытую густыми лѣсами, мѣстность. Отъ самой возвышенной точки Тупишекъ главный кражъ направляется на востокъ и образуетъ въ уѣздахъ Вилейскомъ и Дисненскомъ плоскую возвышенность, имѣющую въ Вилейскомъ уѣздѣ почву частью глинистую, а мѣстами, въ низменностяхъ, иловатую и черноземъ; въ Дисненскомъ же — иловатую и глинистую. Сѣверовосточная часть этой возвышенности составляетъ лѣвый отлогій берегъ р. западной Двины.

Вообще сѣверный склонъ возвышенности, за исключеніемъ нѣкоторыхъ песчаныхъ пространствъ, представляетъ болѣе удобствъ и средствъ къ жизни нежели южный; самый же хребетъ или, правильнѣе, рядъ самыхъ возвышенныхъ точекъ, направляющихся отъ запада къ востоку, представляетъ весьма много разнообразія въ отношеніи почвы; части его, ближайшія къ котловинѣ Вилейки, большею частію песчаны, далѣе въ предѣлахъ Ошмянскаго уѣзда — глинистыя, Лидскаго — глинистыя, хрящеватыя и болотистыя, преимущественно по границѣ съ Ошмянскимъ уѣздомъ.

Вообще почва Виленской губерніи по большей части глинистая, а потому, при старательномъ унавоживаніи и тщательной обработкѣ, плодородіе можетъ съ избыткомъ вознаграждать трудъ земледѣльца.

## В. Гидрографія.

Выше описанныя орографическія свойства губерніи, указываютъ нѣкоторымъ образомъ на направленіе текучихъ водъ Виленской губерніи, примыкающей южною и западною границами къ судоходной рѣкѣ Нѣману, а сѣверной и сѣверовосточной къ судоходной р. западной Двинѣ, изливающихъ свои воды въ Балтійское море; поперекъ же губерніи, какъ бы для связи съ главнымъ коммуникаціоннымъ воднымъ путемъ р. Нѣманомъ, омывающимъ только границы, протекаетъ р. Вилія,

судоходный притокъ р. Нѣмана. Каждая, изъ этихъ трехъ рѣкъ, составляющихъ главныя артеріи, имѣетъ свои притоки, которые соединяютъ внутренность страны съ пограничными судоходными рѣками. Рѣка Вилія хотя и составляетъ притокъ р. Нѣмана, но такъ какъ она судоходна почти на всемъ протяженіи по Виленской губерніи а по своему географическому положенію имѣетъ непосредственное вліяніе на судоходство губерніи, то ее слѣдуетъ причислить къ главнымъ рѣкамъ, орошающимъ губернію. Распределеніе второстепенныхъ рѣкъ въ губерніи, вытекающихъ изъ болотъ и озеръ и образующихся изъ ключей, представляетъ очень удобное сочетаніе въ отношеніи судоходства. Трокскій, Лидскій и Опшмянскій уѣзды непосредственно соединяются съ р. Нѣманомъ нѣсколькими притоками, берущими свое начало изъ главнаго кряжа и протекающими по южному его склону. Сѣверный склонъ образуетъ притоки лѣваго берега р. Виліи. Восточная часть главнаго кряжа, направляющаяся по Вилейскому уѣзду, образуетъ притоки праваго берега р. Виліи и, соединяясь съ возвышающеюся мѣстностью къ сѣверу отъ Виленской котловины, составляетъ водораздѣльную черту, которой югозападная часть изливаетъ воды въ р. Вилію съ правой ея стороны, а сѣверовосточная доставляетъ притоки лѣвому берегу р. Западной Двины.

Озера вообще Виленской губерніи, преимущественно въ Свенцянскомъ и отчасти въ Лидскомъ уѣздахъ, даютъ начала нѣкоторымъ притокамъ рр. Виліи и Западной Двины; но вообще на гидрографическую связь обнаруживаютъ мало вліянія. Въ Трокскомъ уѣздѣ каждое почти озеро составляетъ совершенно отдѣльное цѣлое, окруженное лѣсистыми высотами, и питается само собою, не принимая въ себя и не выпуская изъ себя рѣкъ, которыя бы ихъ могли связать съ главными судоходными путями. Направленіе текучихъ водъ изъ внутренности губерніи къ главнымъ артеріямъ, по видимому, должно бы имѣть огромное вліяніе на промышленность края; но на самомъ дѣлѣ притоки главныхъ рѣкъ весьма мало содѣйствуютъ развитію водяныхъ сообщеній. Вытекая большею частію изъ болотъ, они только въ весеннее время, и то послѣ обильной снѣгомъ зимы, удобны для сплава; остальное за тѣмъ время они, по мелководію, совершенно неудобныя для сообщеній. Притомъ многія изъ нихъ текутъ или въ крутыхъ, или же въ болотистыхъ берегахъ; такъ, что въ первомъ случаѣ разливъ бываетъ весьма ничтожный, но возвышающій значительно воду, а во второмъ, хотя воды ихъ и разливаются на значительныя пространства, но глубина мало увеличивается и доступъ къ нимъ весьма затруднителенъ. Весенній разливъ какъ главныхъ рѣкъ, такъ равно и ихъ притоковъ, въ тѣхъ мѣ-

стахъ, гдѣ высота береговъ позволяетъ водамъ выступить на значительныя пространства, безъ сомнѣнія оказываетъ весьма важное вліяніе на благосостояніе страны вслѣдствіе обилія и удобренія луговъ. Благодаря этимъ разливамъ въ сѣверныхъ и западныхъ частяхъ Трокскаго уѣзда и западныхъ Лидскаго, долины, орошаемыя притоками р. Нѣмана, обильны богатыми лугами. Уѣзды Дисненскій, Вилейскій и частью Свенцянскій тоже изобилуютъ лугами; но по причинѣ болотистой почвы, собираемое сѣно, превосходя количествомъ всѣ другіе уѣзды, уступаетъ имъ качествомъ.

#### а) Рѣки.

Главныя рѣки Виленской губерніи, какъ сказано нами выше, суть: *Нѣманъ* и *Западная Двина* и притокъ р. Нѣмана р. *Вилия* <sup>1)</sup>.

**А) Рѣка Нѣманъ** (въ древности была извѣстна подъ именемъ *Хронусъ* (Chronus); Нѣмцы называютъ *Мемель*. Названіе Нѣмана производятъ отъ Италіянца Нэмона, перваго путешественника, пустившагося отъ устья вверхъ по теченію, для изслѣдованія этой рѣки. Нѣманъ во время язычества пользовался божескими почестями, такъ что между Меречемъ и Олитою у дер. Немонайце въ честь этой рѣки былъ воздвигнутъ храмъ, послѣ котораго до сихъ поръ еще сохранились курганы.

Нѣманъ вытекаетъ въ Минской <sup>2)</sup> губерніи въ Игуменскомъ уѣздѣ, близъ дд. Костюки, Присилки и Свиталовъ. У истоковъ онъ имѣетъ видъ маленькой рѣчки, которая отъ прилегающихъ болотъ и притоковъ у д. Пясечно увеличивается и становится удобною для сплава; отъ впаденія же рѣки Гави, въ Лидскомъ уѣздѣ, Нѣманъ принимаетъ видъ большой рѣки.

На протяженіи 85 верстъ р. Нѣманъ составляетъ границу между губерніямъ Виленской и Минской. Далѣе онъ входитъ въ Лидскій уѣздъ

---

<sup>1)</sup> Описаніе рѣкъ составлено по свидѣніямъ: 1) собраннымъ лично нами при рекогносцировкѣ губерніи; 2) изъ журнала министерства внутреннихъ дѣлъ за 1846 годъ, книга 10; 3) изъ сочиненія Штукенберга «Hydrographie des Russischen Reiches»; 4) По картѣ со съемки генерала Теннера (военно-топографической 3 вер. въ дюймѣ); 5) Рукописныхъ свидѣній о рѣкахъ Виленской губерніи Д. Ходзько.

<sup>2)</sup> Штукенбергъ, томъ I, полагаетъ, что р. Усса, вытекающая близъ Городища Минской губерніи того же уѣзда, есть собственно начало р. Нѣмана. Усса впадаетъ въ р. Нѣманъ при д. Песочной, выше м. Свержня Минской губерніи.

и, пройдя въ немъ пространство около 80 верстѣ, ниже с. Турейки входятъ въ Гродненскую губернію, гдѣ, у г. Гродно, сдѣлавъ крутой поворотъ къ сѣверу отъ м. Друзгенники (Гродненской губерніи), составляетъ границу между Виленской губерніей и Царствомъ Польскимъ, на протяженіи около 170 верстѣ. Не доходя 7 верстѣ до м. Румшишки, рѣка входитъ въ Ковенскую губернію и впадаетъ далѣе въ предѣлахъ Пруссіи въ заливъ Куришь-Гафъ.

Длина всей рѣки отъ истоковъ до устья около 860 верстѣ. По Виленской губерніи Нѣманъ протекаетъ на протяженіи около 335 верстѣ. Ширина Нѣмана по Виленской губерніи отъ 35 до 75 сажень; глубина во время полноводія весною доходитъ до 3, а въ нормальномъ состояніи отъ 1—1½ сажени. Самая же меньшая глубина во время засухъ отъ ½—1 сажени <sup>1)</sup>.

Дно рѣки у истоковъ песчаное, около м. Свержня Минской губерніи нѣсколько болотисто; въ окрестностяхъ г. Гродно грунтъ становится твердымъ и каменистымъ, такъ что у м. Румшишекъ торчатъ уже большіе подводные камни.

Песчанья мѣли находятся преимущественно въ верхнемъ теченіи р. Нѣмана, въ среднихъ же замѣтны маленькіе водопады и частые водовороты.

Разливы Нѣмана весною доходятъ до 8 верстѣ въ ширину, при чемъ прерывается сухопутное сообщеніе между прибрежными деревнями. При внезапномъ возвышеніи воды прибрежные жители поносятъ большіе убытки. Въ тѣхъ мѣстахъ, гдѣ крутые и высокіе берега Нѣмана сопротивляются разливу, отъ сильнаго напора воды, дѣлаются промоины и огромныя деревья, вырываемыя съ корнемъ, уносятся водами Нѣмана. Послѣ разлива вода въ мѣстахъ ровныхъ держится мѣсяцъ, а иногда и болѣе. Судоходство по Нѣману начинается отъ мм. Свержня и Столбцовъ Минской губерніи, построенныхъ на противоположныхъ берегахъ рѣки.

Берега Нѣмана, начиная отъ м. Бѣлицы Лидскаго уѣзда Виленской губерніи значительно возвышаются и мѣстами образуютъ обрывы.

Обильные луга, хлѣбородныя поля, сосновые и дубовые лѣса и рощи, суть отличительныя свойства окрестностей этой рѣки, преимущественно возлѣ западной границы вдоль лѣваго берега. Къ сѣверу отъ г. Гродно правый берегъ рѣки покрытъ сыпучимъ пескомъ; на лѣ-

---

<sup>1)</sup> Дальнѣйшія показанія глубины рѣкъ Виленской губерніи суть максимумъ ихъ глубины.

вомъ же берегу находятся меловыя возвышенія, мѣстами же лежатъ толстые слои песку, которые не только лишены всякой производительности, но весьма затруднительны для сообщеній. Средняя скорость теченія можетъ быть принята до  $6\frac{1}{4}$  ф. въ секунду. Паденіе дна рѣки, по мѣрнію генерала Фалькони, принимается въ 15 дюйм. на версту. Въ 1806 году русско-прусская коммисія обозначила отъ впаденія р. Ласосны до Юрбурга паденія 25 рутеновъ или около 19 сажень.

Въ *Ошмянскомъ уѣздѣ* близъ береговъ р. *Нѣмана* находятся слѣдующія мѣстечки и села: 1) слобода Синявская и 2) м. Николаево. Въ *Лидскомъ уѣздѣ*: 1) село Докудово, 2) мыза Селець, 3) фольваркъ Бѣлица, 4) фольваркъ Понемонцы, 5) м. Орле, 6) дер. Турейки и 7) дер. Перекопъ. Въ *Трокскомъ уѣздѣ*: 1) м. Меречь, 2) дер. Немонайце, 3) м. Олита, 4) м. Пуне, 5) с. Неманюны и 6) м. Бирштаны.

Отъ г. Гродно до устья встрѣчаются на Нѣманѣ многіе острова. Ложе Нѣмана отъ быстрого теченія часто измѣняется; послѣ каждой весны, по наблюденіямъ прибрежныхъ жителей, образуются мѣли, измѣняющія фарватеръ рѣки. Отъ значительнаго наноса песку на одинъ изъ береговъ, рѣка часто пробиваетъ себѣ новое русло. Слѣды же прежняго русла доказываются заливами и озерами, въ большомъ количествѣ находящимися по сторонамъ рѣки, преимущественно въ Лидскомъ уѣздѣ. Около дер. Турейки на берегу Нѣмана весьма хорошо замѣтны слѣды прежняго ложа рѣки.

Осенью отъ полупромерзшаго снѣга на Нѣманѣ образуется сплошная снѣжная масса, называемая мѣстными жителями «*снѣжица*». Снѣжица бываетъ иногда столь плотна, что останавливаетъ парома и лодки. Время замерзанія рѣки бываетъ весьма различно, особенно въ послѣдніе годы; во время непостоянныхъ зимъ Нѣманъ раза два въ зиму покрывается льдомъ. Вскрытіе Нѣмана, при обыкновенномъ состояніи температуры, бываетъ въ концѣ марта или въ началѣ апрѣля. Въ это время прекращается сообщеніе съ противоположными берегами дня на 3 или на 4.

Судоходство по Нѣману, начиная съ весны, производится до поздней осени; но большихъ размѣровъ суда, со значительнымъ грузомъ, ходятъ только весною и то не далѣе, какъ до половины мая, потому что съ этого времени вода начинаетъ падать. Плаваніе противъ теченія связано съ большими затрудненіями, а иногда и опасностями. Весь курсъ по судоходной части Нѣмана по теченію производится въ 18 дней, противъ теченія не менѣе двухъ мѣсяцевъ.

Для плаванія по Нѣману употребляются слѣдующія суда:

1) *Струги*. Судно это имѣетъ до 25 сажень длины и подъемную силу въ 8,000 пудъ. Рабочихъ на каждомъ стругѣ до 13 человѣкъ.

2) *Байдаки*, длиною отъ 15 до 25 сажень, шириною 4 сажени; подъемная сила отъ 3 до 5,000 пудовъ. На байдакѣ помѣщается обыкновенно отъ 8 до 12 человѣкъ рабочихъ. Байдаки заходятъ въ Нѣманъ изъ Полѣсья чрезъ Яселду и Огинскій каналъ, соединяющійся посредствомъ р. Щары съ р. Нѣманомъ. По теченію байдакъ подъ парусомъ проходитъ отъ 6 до 10 верстъ въ часъ; противъ теченія подъ парусомъ проходитъ не болѣе 4 верстъ, хотя при этомъ на немъ находится отъ 20 до 30 человѣкъ рабочихъ, содѣйствующихъ быстротѣ хода.

3) *Вицины* (родъ барки). Плоскдонное судно, имѣющее длины до 24 сажень, ширины до 5 саж. Во время слѣдованія съ грузомъ въ 12,000 пудовъ, оно углубляется на  $1\frac{3}{4}$  аршина; на легкѣ же, когда идетъ противъ теченія, не болѣе какъ на  $\frac{3}{4}$  аршина. Этого рода судна строятся у верховьевъ р. Нѣмана и, кромѣ того, на берегахъ р. Щары.

4) *Барки и полубарки* заходятъ въ Нѣманъ изъ р. Щары. Длина ихъ отъ 12 — 15 — 18 сажень, ширина отъ 2 — 4 сажени, подъемная сила отъ 2 до 5,000 пудъ, погружается въ воду отъ 2 — 4 фута.

5) *Прусскіе боты* приходятъ изъ Пруссіи и доходятъ только до Ковна, и весьма рѣдко далѣе.

6) *Русскіе боты*.

7) *Плоты*.

8) *Русскія карбки*.

Эти три послѣдніе рода судовъ употребляются и для поклажи; но это только въ жаркія лѣта, когда вода на Нѣманѣ значительно понижается.

Наконецъ 9) въ послѣдніе годы появились на Нѣманѣ *пароходы*, но они доходятъ только изъ Пруссіи до Ковна, далѣе же вверхъ не поднимаются по причинѣ подводныхъ камней и мелей; а между тѣмъ примѣненіе пароходства къ буксированію судовъ принесло бы огромныя выгоды и замѣнило бы употребляемый нынѣ способъ подыманія судовъ вверхъ по рѣкѣ посредствомъ людей (вицинники), тянущихъ судно на длинныхъ веревкахъ (бичевки).

Въ Виленской губерніи, по случаю крутыхъ и возвышенныхъ береговъ, на Нѣманѣ не имѣется удобныхъ пристаней; изъ нихъ въ Ошмянскомъ уѣздѣ: 1) у слободы Синявской; 2) у дер. Колодзень; 3) у

м. Николаева; 4) у деревни Забойки; 5) у дер. Миронь. Въ Лидскомъ уѣздѣ: 1) близъ дер. Докудова при устьѣ р. Дзитвы; 2) при дер. Вашкевичяхъ; 3) при дер. Сольце; 4) при м. Бѣлицѣ; 5) при дер. Зблянахъ; 6) при м. Орле; 7) около дер. Турейки; 8) у дер. Черекопъ, и наконецъ\* 9) въ Трокскомъ уѣздѣ у м. Мереча.

Въ Нѣманѣ ловится, кромѣ обыкновенныхъ рыбъ, лососина и осетрина.

Въ литовскихъ народныхъ пѣсняхъ до сихъ поръ сохранились обращенія къ живописному Нѣману. Въ новѣйшее время гениальный поэтъ Мицкевичъ, уроженецъ Литвы, въ своихъ поэтическихъ произведеніяхъ весьма часто воспѣваетъ Нѣманъ и Вилію, выставляя ихъ двумя любовниками, изъ которыхъ Вилія, полная увлеченія, тонетъ въ объятіяхъ Нѣмана, недовольствующагося любовью Виліи, а жаждущаго новой любви въ чужихъ краяхъ.

#### Притоки р. Нѣмана.

Въ Виленской губерніи *съ правой стороны* впадаютъ въ р. Нѣманъ: 1) Вилія, 2) Страва, 3) Вершня, 4) Меречанка, 5) Ротничанка, 6) Котра, 7) Турія, 8) Свѣтница, 9) Деражна, 10) Липичанка, 11) Лебеда, 12) Неманокъ, 13) Дзитва, 14) Наревъ, 15) Гавія, 16) Березина, 17) Усса, 18) Чарна и 19) Сула.

*Съ лѣвой стороны*: 1) Щара, 2) Мовчадзь, 3) Прудовка и 4) Чернувка.

1) *Р. Вилія*, въ древности «*Нерисъ*» (отъ литовскаго слова тяну, втягиваю), вытекаетъ въ Минской губерніи въ Борисовскомъ уѣздѣ, недалеко отъ деревни Гребенцы, лежащей между мм. Шклянице и Шиланьде, у м. Погостъ входитъ въ Виленскую губернію и течетъ въ югозападномъ направленіи; при впаденіи р. Нарочи дѣлаетъ крутой поворотъ и противъ деревни Зяскевичи течетъ, къ сѣверозападу, до села Спирѣлки. откуда поворачиваетъ на западъ и въ этомъ направленіи течетъ до м. Неменчина, откуда крутымъ поворотомъ направляется къ югозападу и въ 6 верстахъ, ниже города Вильно, принявъ опять сѣверозападное направленіе, входитъ въ Ковенскую губернію. Р. Вилія орошаетъ своими водами уѣзды: Вилейскій, Ошмянскій, Свенцянскій, Виленскій и Трокскій.

*Длина* р. Вили, имѣющей весьма извилистое теченіе, простирается до 420 верстъ, изъ коихъ 300 верстъ она протекаетъ по Виленской губерніи.

*Спазь* по Вилии начинается отъ м. Шиланце до самаго устья, на протяженіи около 385 верстъ.

*Ширина* этой рѣки, до г. Вилейки, не превышаетъ 15 сажень; отъ города же Вилейки до г. Вильно, съ незначительными измѣненіями, можетъ быть принята отъ 20—30 сажень; у г. Вильно она увеличивается до 45 сажень; ниже этого города ширина р. Вилии, въ Виленской губерніи, доходитъ до 70 сажень.

*Глубина* р. Вилии въ началѣ теченія имѣетъ не болѣе  $\frac{1}{2}$  фута; постепенно увеличиваясь, доходитъ на фарватерѣ у г. Вильно до 8 футовъ.

*Берега* р. Вилии сначала плоскіе, въ Вилейскомъ уѣздѣ становятся возвышенны и большею частію песчаные и крутые. Вслѣдствіе геогностическихъ наблюденій найдено, что верхній песчаный слой береговъ Вилии прикрываетъ слой глины, которая мѣстами смѣшана съ известнякомъ; она употребляется преимущественно крестьянами для постройки печей; слѣдующій за тѣмъ слой состоитъ изъ марганца, весьма удобнаго для выдѣлки гипса; послѣдній слой, лежащій надъ водой, каменистый (кремнеземъ). Кромѣ этихъ геогностическихъ свойствъ береговъ р. Вилии, доставляющихъ строительные матеріалы, какъ самые берега, такъ и ближайшія ея окрестности покрыты строевыми, въ значительномъ количествѣ, лѣсами.

Дно рѣки мѣстами песчаное, а большею частію хрящеватое и каменистое, что весьма затрудняетъ судоходство, продолжающееся только въ мѣсяцахъ маѣ и іюнѣ и осенью, когда вода, отъ дождей, бываетъ на прибыли. Паденіе дна рѣки, по исчисленіямъ, сдѣланнымъ въ 1828 году, среднимъ числомъ, можетъ быть принято въ  $5\frac{1}{4}$  футовъ на 7 верстъ.

Для улучшенія судоходства по рѣкѣ Вилии предположено очистить дно ее отъ корней, пней, песчаныхъ наносовъ, мелей, опасныхъ для судовъ подводныхъ камней; но такъ какъ это сопряжено съ большими издержками, то до сихъ поръ еще не приступлено къ дѣлу; между тѣмъ какъ это значительно возвысило бы торговлю края и доставило бы несомнѣнныя выгоды самому предпріятію. Графъ Райнгольдъ Гьзенгаузъ имѣлъ въ виду разчистку фарватера р. Вилии; но это полезное предпріятіе, до сихъ поръ, еще не приведено въ исполненіе.



На р. Вилин, въ Виленской губерніи, находятся 26 быстринь: 1) Привить 2 верстами ниже двора Домошина, 2) Сиволки 5 верстъ ниже Домошина, 3) Равять 3 верстами ниже двора Жодзишекъ, 4) Ошмянъ 8 верстъ ниже Жодзишекъ, 5) Дубокъ противъ мызы Дубокъ, 6) Зибуха въ 2 верстахъ отъ деревни Рымишекъ, 7) Черемха около деревни Булки, 8) Шакиста при дер. Буйвидзахъ (всѣ эти быстрины находятся въ Свенцянскомъ уѣздѣ), 9) Шанцы при дер. Грудокъ, 10) Баранъ въ 6 верстахъ отъ м. Неменчина, 11) Берня въ 8 $\frac{1}{2}$  верст. отъ того же мѣстечка, 12) Цецерукъ  $\frac{1}{2}$  вер. ниже дер. Цецеруки, 13) Коршунъ въ 1 вер. ниже Псарни, 14) Бира у мызы Верки, 15) Голубъ въ 1 вер. отъ дер. Триполя, 16) Лозня въ 1 $\frac{1}{2}$  верст. отъ г. Вильно, 17) Замковая Рапа въ самомъ г. Вильно, противъ Зайковскихъ казармъ, на предмѣстіи Антоколѣ, 18) Шляхтарня при г. Вильно, противъ предмѣстія Лукишки, 19) Лѣсники  $\frac{1}{2}$  вер. ниже Лукишекъ, 20) Сабачки при горахъ Понарскихъ, 4 вер. ниже г. Вильно, 21) Волчья Щека въ 6 верстахъ ниже г. Вильно, 22) Волкъ въ 15 верстахъ ниже г. Вильно, 23) Соудзе отъ дер. Бѣлянъ, на протяженіи 6 $\frac{1}{2}$  верстъ до корчмы Соудзе, 24) Свиныя при деревнѣ Завѣсы, въ 18 вер. ниже г. Вильно, 25) Бервово при дер. Блегахъ, и 26) Кривичи въ 14 верстахъ отъ м. Янова.

Весною, отъ таянія снѣговъ, а осенью и даже лѣтомъ во время продолжительныхъ дождей, вода въ р. Вилин значительно возвышается; весною, разливы бывають мѣстами до 800 саженъ; возвышеніе воды доходитъ до 3 саженъ. Замѣчательнѣйшіе разливы этой рѣки были въ 1828 году въ августѣ мѣсяцѣ; 1838 года въ концѣ марта, въ томъ же году въ началѣ августа; въ 1843 въ сентябрѣ мѣсяцѣ; въ 1845 въ концѣ марта. Разливъ 1828 года былъ такъ великъ, что повредилъ мостъ у г. Вильно, возвышающійся на 3 сажени надъ поверхностью нормального стоянія воды въ руслѣ рѣки. Въ 1845 году отъ разлива пострадали провіантскіе магазины и запасъ дерева, сложеннаго на берегу рѣки; стоимость убытка простиралась до 60,000 руб. серебромъ. Во время наводненія р. Вилин притоки ея тоже значительно разливаются.

На р. Вилин въ Вилейскомъ уѣздѣ находятся слѣдующіе города, мѣстечки и деревни: 1) дер. Кривознаки, 2) Цогостъ, 3) Стехи, 4) мыз. Каролинъ, 5) дер. Синъ, 6) дер. Степицы, 7) Кумельщизна, 8) дер. Сосенка, 9) Пахомовичи, 10) г. Вилейка. Въ Ошмянскомъ уѣздѣ: 1) на притоцѣ р. Вилин р. Ушѣ, въ 2 верстахъ отъ р. Вилин м. Заскевичи, и 2) м. Сморгоне въ 3 верстахъ отъ р. Вилин. Въ Свенцянскомъ уѣздѣ: 1) въ 2 верстахъ отъ р. Вилин дер. Свѣтляны (вблизи которой лежитъ

мыза Потулинь, гдѣ находится капелла готической архитектуры), 2) с. Данюшевъ, 3) село Жодвишки, (здѣсь находится еще строеніе, принадлежавшее іезуитскому монастырю), 4) с. Михалишки и 5) с. Свиранки. Въ Виленскомъ уѣздѣ: 1) м. Быстрица, 2) Буйвидзы, 3) Неменчинъ, 4) г. Вильно, (см. Вильно въ описаніи городовъ); 5) Керновъ. У мызы Ковенская Вака, при впаденіи р. Ваки, Вилія служитъ границею между уѣздами Трокскимъ и Виленскимъ, и въ 5 верстахъ ниже с. Гегужина, Трокскаго уѣзда, входитъ въ Ковенскую губернію.

Для нагрузки судовъ и устройства плотовъ устроены пристани въ слѣдующихъ мѣстахъ: 1) Косиноки, 2) Сутоки, 3) Сосенки, 4) Пахомовка, 5) Слободка, 6) г. Вилейка, 7) Домоновичи, 8) Заскевичи, и 9) Вильно. Для сплава хлѣба, льна, пеньки, сала и прочихъ продуктовъ употребляются струги, лайбы и байдаки, а для сплава строеваго лѣса и дровъ сколачиваются на берегу плоты.

#### Въ Вилію впадаютъ.

*Съ правой стороны:* а) р. *Сервечъ*, вытекающая въ Вилейскомъ уѣздѣ изъ озера того же названія, или иначе *Вишнянское*; этотъ притокъ протекаетъ близъ мызы Ситцы, м. Будслава, м. Кривичей, мызы Сервеча и близъ Костыки впадаетъ въ р. Вилію. Длина ея около 60 верстъ; глубина до 2 аршинъ; ширина въ началѣ теченія около 2 а далѣе отъ 5 до 6 сажень. Берега ея до м. Кривичи большею частью болотисты, а дно иловатое; отъ м. Кривичи песчаное. Отъ м. Будслава до устья вездѣ удобна для сплава. Въ Сервечъ впадаетъ съ правой стороны три рѣчки, а съ лѣвой двѣ, изъ коихъ Зуйка имѣетъ около 16 верстъ длины.

б) Р. *Нарочъ* вытекаетъ изъ озера того же названія, недалеко с. Ижи. Длина ея 52 версты, глубина около 2 аршинъ, ширина, въ нѣкоторыхъ мѣстахъ, доходитъ до 8 саж.

Рѣка эта отъ впаденія въ нея Узлы удобна для сплава.

с) *Страчъ* вытекаетъ изъ озера Свирь, длина ея около 50 верстъ. Дно ея мѣстами глинистое или болотистое; она впадаетъ въ Вилію недалеко отъ села Михалишекъ. Пользуясь полноводіемъ, по этой рѣкѣ весною сплавляютъ лѣсъ, находящійся даже около Вишневекаго озера, соединяющагося небольшою рѣчкою съ озеромъ Свирскимъ.

d) *Жеймяна* вытекаетъ изъ озера того же названія, въ Свенцянскомъ уѣздѣ; а въ 6 верстахъ отъ мызы Червоный дворъ, въ Виленскомъ уѣздѣ впадаетъ въ р. Вилію. Длина Жеймяны около 70 верстъ, ширина 10 саж., а глубина мѣстами доходитъ до 4-хъ аршинъ. Берега ея большею частью песчаные и крутые. Эта рѣка на всемъ протяженіи удобна для сплава. Осенью въ ней ловятся лососи. Она только въ очень сильныя морозы покрывается льдомъ, и то на весьма короткое время. Въ Жеймяну впадаютъ: р.р. Кялна и Швинтелка изъ коихъ послѣдняя, по ширинѣ своей отъ 3-хъ — 10-ти сажень, удобна для сплава.

e) *Мусса*. Длина ея около 40 верстъ, вытекаетъ въ Виленскомъ уѣздѣ, близъ села Глинцишекъ, изъ озера Мусса, протекаетъ мимо мызы Мусники и впадаетъ въ р. Вилію у дер. Чабишекъ. Берега ея песчанны съ примѣсю извѣстковаго камня, сплавъ по ней возможенъ весною отъ дер. Мусникъ.

f) *Ширвинта* вытекаетъ въ Виленскомъ уѣздѣ и за фольваркомъ Поширвинце входитъ въ Ковенскую губернію; отъ мызы Лукойне она становится удобною для сплава.

*Съ лѣвой стороны:*

a) *Двинка* вытекаетъ въ Минской губерніи и служитъ пограничною чертой между Минской и Виленской губерней.

b) *Илья* вытекаетъ въ Минской губерніи, и соединяясь съ р. *Вязинкой*, подъ этимъ послѣднимъ именемъ, впадаетъ въ р. Вилію недалеко дер. Рыбчаны (Вязинка еще носитъ названіе *Рыбчанки*, а до соединенія съ р. Илей *Сычовки*, а у истоковъ *Удранки*). Длина р. Илья, до соединенія, по Виленской губерніи, — 35 верстъ, а Вязинки (или Сычовки) до соединенія, — 40 верстъ; по соединеніи же, до устья 18 верстъ. Рѣчки эти протекаютъ большею частью по лѣсистымъ и болотистымъ мѣстамъ.

v) *Уша* вытекаетъ изъ болотъ въ Ошмянскомъ уѣздѣ близъ дер. Заскевичи. Длина ея около 60 верстъ, ширина 1 сажень, глубина 1½ аршина. Рѣчка протекаетъ большею частью по лѣсистымъ и болотистымъ мѣстамъ; съ права принимаетъ болотистую рѣчку Изну.

г) *Виленка*, впадаетъ въ р. Вилію у г. Вильно.

д) *Ошмянка* вытекаетъ въ Ошмянскомъ уѣздѣ. около фольварка Шлапаковщизны, протекаетъ мимо г. Ошмяны, м. Жупраны, и у села Маркунъ впадаетъ въ р. Вилію. Длина этой рѣчки до 75-ти верстъ, глубина до сажени, ширина до 8-ми сажень. Берега ея большею частью песчаные и крутые, но не высокіе; дно песчанное. — Эта рѣчка за-

мѣчательна особенно своей быстротой, такъ что на ней весьма много мельницъ, и тѣ устроены ближе къ истокамъ; весной Ошмянка разливается на значительное пространство, а при быстромъ возвышеніи часто срываетъ мосты и плузы. Рѣка эта незначительная у истоковъ, увеличивается въ размѣрахъ отъ нѣсколькихъ ручьевъ, по-полюющихъ ея воды на пространствѣ отъ истоковъ до г. Ошмяны. Отъ впаденія въ нея славной р. *Лоши* (съ лѣвой стороны) она удобна для сплава.

е) *Вака* вытекаетъ изъ озера *Бонисе* въ Трокскомъ уѣздѣ, протекаетъ пространство около 35 верстъ,—и въ двухъ верстахъ отъ мызы Ковенская Вака, впадаетъ въ р. Вилію. Ширина рѣки до 3-хъ саж. глубина, во время разлива, до 1 сажени; въ остальное затѣмъ время, въ нѣкоторыхъ мѣстахъ доходитъ до 1/2 фута. Отъ имени этой рѣки берутъ свое названіе слѣдующія мызы и деревни: Вака Билдикумская, Черная Вака, Митрополитанская, Ковенская, Мурована, Бѣлая, Гродненская и Вака, деревня близъ околицы Сорокъ-Татары. Въ р. Вагѣ ловятся, кромѣ обыкновенныхъ рыбъ, преимущественно угри, лососина и ломене, рыба вкусомъ похожая на стерлядь. Берега р. Ваки весьма живописны, особенно при устьѣ.

Кромѣ этихъ болѣе важныхъ притоковъ, Вилія принимаетъ еще весьма много рѣчекъ и ручьевъ, описаніе которыхъ, по ихъ маловажному значенію, увеличило бы бесполезно размѣры гидрографическаго очерка губерніи. Здѣсь можно сдѣлать общее замѣчаніе, что большая часть ихъ течетъ въ болотистыхъ и лѣсистыхъ берегахъ, покрытыхъ мѣстами обширными лугами, состоящими изъ болотной травы, употребляемой преимущественно для кормленія рогатаго скота.

2-я р. *Страва* вытекаетъ изъ небольшого озера *Шпиндзе*, Трокскаго уѣзда, и протекаетъ мимо: 1) села Сумелишки, 2) с. Кейтовшики, 3) фольварка Стравеники (верстахъ въ двухъ), 4) м. Жижморы, 5) м. Дорсуниншекъ и въ Ковенской губерніи впадаетъ въ р. Нѣманъ. Длина этой рѣки до 50 верстъ, ширина близъ устья до 10 сажень, глубина доходитъ до 2-хъ аршинъ. Для сплава дерева пригодна. Весною Страва разливается, мѣстами на одну версту и болѣе, разливъ этотъ удобряетъ обширные луга, сопровождающіе русло Стравы и доставляетъ богатые сѣнокосы и пастбища.

3) *Р. Верисня* вытекаетъ въ Трокскомъ уѣздѣ близъ мызы Юхншики. Протекаетъ близъ: 1) м. Высокій дворъ, 2) м. Стоклишки и 3) въ 3-хъ верстахъ отъ м. Езно, впадаетъ въ р. Нѣманъ. Длина р. Оп. Вил. губ.

Вершкни до 37 верстѣ, глубина до 1 сажени, ширина 3 сажени. Для сплава эта рѣка пригодна весною. Окрестности ея обильны лугами.

4) *Р. Меречанка* беретъ начало свое въ Виленскомъ уѣздѣ въ лѣсу, близъ имѣнія Таборишекъ. Длина ея 110 верстѣ; на этомъ протяженіи она протекаетъ мимо д.д. Меречи, Пузыришекъ, Мереча (Корецкаго), м. Тургели, мызы Павлова, мызы Мереча (Дештрунга) мызы Яшунь, д. Рудники, м. Олькеники, д. Ораны, д. Пржелае и у м. Мереча впадаетъ въ р. Нѣманъ. Ширина ея доходитъ до 6-ти сажень. Меречанка, на протяженіи 60 верстѣ, до впаденія въ нея р. Сольчи, удобна для сплава. Въ 1848 году она возвышалась надъ меженными водами до 3 футъ; обратное пониженіе этихъ водъ продолжалось 4 недѣли. Возвышеніе и обратное пониженіе воды въ Меречанкѣ продолжается отъ 4 до 6 недѣль. При меженномъ горизонтѣ, рѣка въ верхней части своей имѣетъ глубину не болѣе 1 фута, а потому сплавъ на этомъ протяженіи возможенъ только весною; здѣсь устроены вододѣйствующія заведенія въ имѣніи Пузыришкахъ, въ 30 верстахъ отъ истока рѣки, въ Павловѣ, Милейганахъ и Яшунахъ. Высота запруды различна, отъ 3 до 5 и до 7 футъ. Сплавъ черезъ эти мѣста производится безвозмездно только весною, когда не имѣется надобности въ спускѣ шлюзовъ; въ остальные времена года лѣсо-промышленники, для сплава товара, должны условливаться съ владѣльцами спусковъ. На остальномъ протяженіи, отъ впаденія въ Меречанку р. Сольчи, она считается сплавною во все время года потому, что на этомъ протяженіи глубина ея фарватера не бываетъ никогда менѣе 2 футовъ.

Меречанка принимаетъ въ себя съ *правой стороны* нѣсколько незначительныхъ рѣчекъ, а съ *лѣвой*: а) *Версоку* и б) *Сольчу*, вытекающую изъ болотъ около м. большіе Солечники. Дно Сольчи песчанное берега открыты и большею частью ровные и покрытые попеременно лугами и пескомъ. Длина ея 50 верстѣ, ширина доходитъ до 3-хъ сажень, глубина — до 1 аршина. Эта рѣка славится очень вкусной рыбой; а въ весеннее время, во время прибыли воды, удобна для сплава. Въ Сольчу впадаетъ нѣсколько маленькихъ рѣчекъ, изъ коихъ *Васинка* (съ правой стороны) весною удобна для сплава небольшихъ бревень.

5) *Ротничанка* вытекаетъ изъ Гродненской губерніи и служитъ границею между ею и Трокскимъ уѣздомъ на протяженіи 9 верстѣ; она впадаетъ въ р. Нѣманъ противъ м. Друзгеники.

6) *Котра* вытекаетъ изъ озера *Пеласа* въ Лидскомъ уѣздѣ, — и пройдя по немъ около 6 верстѣ по болотистой и топкой мѣстности, входитъ въ Гродненскую губернію, при впаденіи въ нея съ лѣвой сто-

роны обильной болотными лугами рѣчки *Острижки*, она примыкаетъ къ границѣ Виленской губерніи и опять входитъ въ Гродненскую, гдѣ и впадаетъ въ р. Нѣманъ. Рѣка эта, ничтожная при своихъ истокахъ, въ дальнѣйшемъ теченіи, отъ притока значительнаго числа ручьевъ, увеличивается въ размѣрахъ и въ быстротѣ теченія. Во время весеннихъ водъ она удобна для сплава.

7) *Липичанка* замѣчательна обильными лугами, сопровождающими ея теченіе.

8) *Лебеда*, впадающая въ Нѣманъ въ 3-хъ верстахъ отъ м. Орле, несмотря на свое протяженіе и ширину до 4-хъ сажень, неудобна для сплава, по причинѣ весьма неровнаго дна и песчаныхъ наносовъ.

*Притоки* р. Лебеды, какъ съ правой, такъ и съ лѣвой стороны всѣ вытекаютъ изъ болотъ и текутъ въ болотистыхъ берегахъ, до самаго почти впаденія. Изъ притоковъ этой рѣчки - рѣчка *Жолудка* очень обильна рыбой, преимущественно карасями.

9) *Дзитва* вытекаетъ изъ болотъ обильныхъ лугами, около м. Ейшишекъ и течетъ мѣстами въ крутыхъ, а мѣстами въ отлогихъ и покрытыхъ лугами и болотами берегахъ. Длина ея около 55 верстъ, — ширина измѣняется отъ 5 — 10 сажень; глубина увеличивается по мѣрѣ приближенія къ устью. При теченіи своемъ она образуетъ нѣсколько заливовъ. Р. Дзитва огибаетъ м. Мыто, и до станціи Лопеницы имѣетъ дно болотистое и топкое, а далѣе песчанное. При возвышеніи воды сплавъ начинается отъ дер. Мыто.

*Притоки* р. Дзитвы всѣ вытекаютъ изъ болотъ и протекаютъ по болотистому дну въ болотистыхъ берегахъ.

10) *Гавія*. Беретъ начало изъ ключей близъ дер. Папни, протекаетъ мимо имѣнія Дубудзишки, Дзевенишки, м. Суботники, имѣнія Гамильцизны, м. Липнишки, мызы Гавіе и деревни Бурнасъ, впадаетъ въ р. Нѣманъ. Длина ея около 70 верстъ, ширина отъ 3 — 6 сажень. Дно песчанное, берега волнистые мѣстами низкіе, но почти вездѣ обработаны. Славъ по этой рѣкѣ производится отъ мызы Дзевенишекъ, съ помощью небольшихъ плотовъ.

*Притокъ* Гавіи *Жижма* (съ правой стороны) составляетъ часть границы между уѣздами Виленскимъ и Лидскимъ, а далѣе, Лидскимъ и Опшмянскимъ. Длина ея около 60 верстъ, ширина отъ 3-хъ до 5 сажень. Дно песчанное, а берега плоскіе и мѣстами болотистые и топкіе. — Отъ м. Воронова и села Германишекъ производится сплавъ дерева, сколачиваемаго въ небольшіе плоты.

11) *Березина* (или Березинка) беретъ свое начало въ Минской

губерніи около застѣнка Березины, потомъ пройдя часть Вилейскаго, входитъ въ Ошмянскій уѣздъ, гдѣ у деревни Николаево <sup>1)</sup>, вливается въ р. Нѣманъ. На пути своемъ протекаетъ вблизи м. Городокъ, дер. Глинцы, м.м. Забржеье и Словенска и с. Саковщизна (въ 2<sup>1</sup>/<sub>2</sub> верстахъ), д.д. Буне, Неравы и имѣнія Бакштъ (въ 1<sup>1</sup>/<sub>4</sub> вер. отъ рѣки). Длина ея въ Виленской губерніи около 80 верстъ, ширина отъ 6 до 25 сажень; удобна для сплава и, отъ д. Саковщизна, для хода небольшихъ судовъ. Берега болотистые.

#### Притоки Березины.

##### 1) *Съ лѣвой стороны:*

а) *Ислочь* начало ея въ Минской губерніи, откуда она входитъ въ Ошмянскій уѣздъ и протекаетъ близъ деревень: Яцки, Бѣлоконы, Румы и Росолишки. Длина ея по Виленской губерніи около 37 верстъ, ширина 8 сажень; удобна для сплава; берега песчаные.

*Притоки р. Ислочь: Воложинка и Виршава.*

б) *Волка*, вытекаетъ въ Минской губерніи и принявъ въ себя, на протяженіи около 28 верстъ, нѣсколько болотистыхъ рѣчекъ, впадаетъ въ Березину.

в) *Иследъ* беретъ начало въ Минской губерніи у м. Камень; течетъ въ лѣсистыхъ и болотистыхъ берегахъ.

##### 2) *Съ правой стороны:*

а) *Ольшанка*. Длинною около 35 верстъ, впадаетъ у имѣнія Будынца въ Березину; и

б) *Шильянка*.

12) *Усса*. Беретъ начало въ Минской губерніи, потомъ входитъ въ Ошмянскій уѣздъ и пройдя пространство около 40 верстъ близъ деревень: Пильницы, Руды Каменецкой и Налибоцкой около дер. Голендерня впадаетъ въ Нѣманъ, принявъ съ права сплавную рѣку *Быструю* (или Дубокъ). Усса, во время теченія, принимаетъ въ себя съ обѣихъ сторонъ нѣсколько болотистыхъ рѣчекъ, увеличивающихъ ея ширину до 5 и 6 сажень. Берега ея болотисты, но она удобна не только для сплава, но по ней могутъ ходить небольшія суда.

---

<sup>1)</sup> Лежитъ въ 5 верстахъ отъ устья.

13) *Сула*, вытекаетъ въ Минской губерніи и на 12 верстномъ своемъ протяженіи по Виленской губерніи удобна для сплава.

Кромѣ этихъ рѣкъ, притоки р. Нѣмана съ правой стороны обильны множествомъ маленькихъ рѣчекъ и ручьевъ, которые суть не болѣе какъ проводники мѣстныхъ водъ; многіе изъ нихъ даже неудобны для устройства мельницъ, либо по причинѣ болотистой окружающей ихъ мѣстности, либо по мелководію въ лѣтнее время, когда жары осушаютъ болота. Въ 1858 \*) году, многія мельницы, стоящія на рѣчкахъ, вытекающихъ изъ озеръ и болотъ, по нѣсколько недѣль оставались въ бездѣйствіи. Главнѣйшіе притоки р. Нѣмана, за исключеніемъ рр. Вилии и Березины, удобны для сплава только лѣса, пускаемаго отдѣльными бревнами и весьма рѣдко небольшими плотами, и то весною во время разлива водъ; но и этотъ способъ весьма затруднителенъ потому, что, при болотистой мѣстности, сопровождающей русла этихъ рѣкъ, трудно слѣдить за спущеннымъ деревомъ. Спущенный по рѣкѣ лѣсъ ловятъ у впаденія рѣки и тамъ уже на мѣстѣ сколачиваютъ въ плоты и спускаютъ по рѣкамъ къ мѣсту назначенія.

#### Притоки рѣки Нѣмана.

*Съ лѣвой стороны:*

1) *Щара* служитъ границею на пространствѣ около 22 верствъ между уѣздами Лидскимъ, Виленской губерніи и Слонимскимъ, Гродненской. Вытекаетъ въ Минской губерніи близъ мѣстечка Столовичи. Ширина этой рѣки въ 20 сажень; въ нѣкоторыхъ мѣстахъ, во время убыли воды, оказываются песчанья мели на 1 футъ ниже горизонта воды. Мели эти однако не постоянны, по причинѣ быстроты теченія, которое сноситъ образовавшіеся наносы въ другое мѣсто. Р. Щара соединяетъ Огинскій каналъ съ р. Нѣманомъ и на протяженіи 140 верствъ судоходна. По теченію суда отбиваютъ свой курсъ въ 6 сутокъ. Дно рѣки песчанное и мѣстами каменистое. Берега высокіе, крутые и большею частью покрыты лѣсомъ. Пристань въ Виленской губерніи одна — близъ деревни Москали.

2) *Мовчадзь* вытекаетъ изъ Минской губерніи, а по Виленской протекаетъ пространство не болѣе 7 верствъ. Годна для сплава; впадаетъ въ Нѣманъ противъ м. Бѣлицы.

---

\*) Въ 1858 г. жары безъ дождя продолжались 7 недель.



Б) **Западная Двина.** Беретъ свое начало въ Тверской губерніи и служитъ границею между Виленской и Витебской губерніей на протяженіи около 70 верстѣ. Ширина ея на этомъ пограничномъ пространствѣ до 100 сажень. Она протекаетъ мимо г. Дисны и Друи. Привозъ хлѣба, пеньки, дегтю, льну и проч. производится на стругахъ, лайбахъ, ботахъ, баркахъ и проч. Пристань устроена у г. Дисны.

**Притоки западной Двины по Виленской губерніи.**

1) *Дзисна* вытекаетъ въ Ковенской губерніи въ Ново-Александровскомъ уѣздѣ, откуда входитъ въ Дисненскій уѣздъ; протекаетъ мимо мѣст. Козяны и у г. Дисны впадаетъ въ р. западную Двину. Длина рѣки Дзисны по Виленской губерніи около 100 верстѣ, ширина отъ 12—20 сажень. Плаваніе на ней возможно только, при возвышеніи воды, весною и въ дождливую осень; лѣтомъ же, по причинѣ значительныхъ камней, плаваніе прекращается.

*Въ р. Дзисну впадаютъ*— съ правой стороны:

а) *Подзисна* образуется отъ соединенія рѣчки *Оржветы* съ р. *Комайкой*. Кромѣ того съ нею соединяется р. *Мядзіолка*, вытекающая изъ озера *Мядзіолъ* въ Свенцяномъ уѣздѣ. Длина этой рѣки до 35 верстѣ, ширина отъ 3 до 7 сажень. Берега плоскіе и болотистые. Съ правой стороны впадаетъ въ нея рѣчка *Лучайка*, вытекающая изъ болотъ около села Груздова.

б) *Половица* вытекаетъ изъ озера близъ дер. Сороки, Дисненскаго уѣзда, и впадаетъ въ Дзисну, пройдя пространство около 21 версты; ширина ея до 2-хъ сажень, глубина 2<sup>1</sup>/<sub>2</sub> фута. Съ права принимаетъ р. *Лосицу* или *Тольеницу*, образующуюся изъ многихъ притоковъ, протекающихъ по лѣсистымъ и большею частью болотистымъ мѣстамъ.

Кромѣ этихъ двухъ рѣчекъ, въ Дзисну впадаетъ съ обѣихъ сторонъ нѣсколько маленькихъ болотистыхъ рѣчекъ, протекающихъ по лѣистой и болотистой мѣстности.

2) *Друйка* вытекаетъ изъ Ново-Александровскаго уѣзда и пройдя пространство около 35 верстѣ, впадаетъ при г. Друѣ въ р. Западную Двину.

Изъ этого описанія рѣкъ 1-го, 2-го и 3-го разрядовъ мы видимъ, что топографическое ихъ положеніе еще далеко неудовлетворяетъ требованіямъ, необходимымъ, для развитія судоходства въ губерніи. Даже

р. Вилія, которая могла бы быть весьма важною для торговли края, большую часть года остается несудоходною по причинѣ значительнаго количества быстринь, которыя при малой водѣ дѣлають плаваніе ежели не всегда невозможнымъ, то сопряженнымъ съ большими опасностями. Въ 1851 году составилаь компанія парходства по Виліи, но и она должна была отказаться отъ своего предпріятія. Однако, если подводные камни въ настоящее время и составляютъ главное препятствіе для судоходства по р. Виліи, изъ этого неслѣдуетъ, чтобы современемъ этихъ неудобствъ нельзя было совершенно устранить. Напротивъ, можно смѣло предположить, что съ развитіемъ большей потребности путей сообщенія, найдутся предприимчивые люди, которые уничтожатъ эти препятствія, чему уже были произведены довольно удачные опыты взрывовъ камней посредствомъ пороха. Развитіе судоходства по р. Виліи будетъ не премѣнно имѣть непосредственное вліяніе на разработку и ея притоковъ. А до тѣхъ поръ Вилія не смотря на то, что протекаетъ четыре уѣзда, остается въ сравненіи съ тѣмъ, чѣмъ бы могла быть, мертвымъ капиталомъ для губерніи.

**Рѣчная система Виленской губерніи.**

**Бассейнъ рѣки Нѣмана.**

ПРИТОКИ съ лѣва.		ПРИТОКИ съ ПРАВА.	
	↑ *	Виля . . . . .	<i>Притоки справа.</i> Сервечъ. Нарочъ. Страчъ. Жеймана . } Клина. Мусса. } Швинтелка. Шарвинта.
	↑ *		
	↑ *		
	↑ *		
	↑ *		<i>Притоки съ лѣва.</i> Двинка. Илья или Вязьпка. Уша . . . } Изна. Ошмянка . } Лоша. Вилейка. Вака.
	↑ *	Страва. Вершхня.	
	↑ *	Меречанка . . . . .	Сольча . . . . . } Версока . . . } Васинка.
	↑ *	Ротничанка. Котра . . . . .	
	↑ *	Липичанка. Лебеда . . . . .	Остринка. Жолудка.
	↑ *	Дзитва. Гавія . . . . .	
	↑ *	Березина.	<i>Притоки съ права.</i> Ольшанка. Шильянка.
	↑ *		<i>Притоки съ лѣва.</i> Исlochъ . . . } Воложинка. } Виршавка.
	↑ *		Волка. Исследъ. Быстрая или дубокъ.
	↑ *	Усса . . . . . Сула.	

Щара

Мовчадзь

Р. НѢМАНЪ.

**Бассейнъ рѣки западной Двины.**

		<i>Притоки съ лѣва.</i>	↑ * Р. В. Д В И Н А. * ↓
		Друйка.	
		Дзисна.	
<i>Притоки съ права.</i>			
Лучайка . . . .	{	Подзисна.	
Лосица . . . .	{	Половица.	
Тольеница . . . .	{		

**б) О з е р а.**

Въ Виленской губерніи считается слишкомъ 400 озеръ разной величины; болѣе всего ихъ находится въ уѣздахъ Троцкомъ и Свенцянскомъ, менѣе въ уѣздахъ Ошмянскомъ <sup>1)</sup> и Лидскомъ. Большая часть изъ нихъ образуется изъ окрестныхъ болотъ; нѣкоторыя же изъ ключей на днѣ ихъ расположенныхъ. Озера Троцкого уѣзда ограничены лѣсистыми, высокими и крутыми берегами, образуютъ какъ бы глубокіе резервуары воды; этотъ же характеръ составляютъ и озера Виленскаго уѣзда; въ остальныхъ уѣздахъ они менѣе глубокіе, а берега болѣе отлогіе, — но окружающая мѣстность, съ весьма немногими исключеніями, покрыта лѣсами. Озера Виленской губерніи составляютъ отдѣльныя группы, не соединенныя между собою рѣками, а потому не

<sup>1)</sup> Здѣсь слѣдуетъ вспомнить, что Ошмянскій уѣздъ самый возвышенный, а Свенцянскій и Троцскій значительно ниже.

смотря на ихъ количество они неимѣютъ вліянія на развитіе водяныхъ сообщеній, а только составляютъ предметъ рыболовства.

Болѣе значительныя по своей величинѣ суть слѣдующіе:

**Въ Дисненскомъ уѣздѣ:**

*Березвечское* или *глубокое* около села Березвеча, длина его до 2-хъ верстѣ въ самомъ широкомъ мѣстѣ 375 сажень, глубина 3 сажени.

*Богинское* близъ имѣнія Богине, длина до 6 верстѣ, ширина до 3 верстѣ; глубина до 11 сажень.

*Безименное* близъ фольварка Бигадельки, — длина до 3½ верстѣ, глубина 8 саж., ширина до 1 версты.

*Мюрское* или *Міоры*, длиною до 6 верстѣ, ширин. до 480 саж., глубина до 4 сажень.

*Черезкое* (или *Трецкое*) близъ мызы Чересе, длина до 5 верстѣ, ширина до 250 саж., глубина 9 сажень.

*Мерское* при мызѣ Меры, длина 640, ширина 48, глубина 4 сажени.

*Домое* близъ имѣнія Долгое, длина до 4½ верстѣ, ширина до 200 саж., глубина до 12 сажень.

*Иловское*, два озера того же названія соединяются болотами; длина ихъ вмѣстѣ до 2 верстѣ, ширина около 1½ вер., глубина 2 сажени.

*Жадо*, близъ деревни Поджадье, длина 4 версты, ширина до 1½ верст., глубина до 18 сажень. Озеро это окружено болотами.

*Сисо*, близъ дер. Сиса, длина до 4 верстѣ, ширина до 2 верстѣ, глубина до 4 сажень.

*Свяды* близъ дер. того же названія, длина до 2-хъ верстѣ, ширина до 300 сажень.

*Плисса* — длина до 4½ верстѣ, ширина до 1½ вер., глубина до 18 сажень, лежитъ близъ имѣнія Плисса.

*Иновское*, близъ дер. того же названія, длина до 2 верстѣ, ширина до 300, глубина 2 сажени.

*Рифалово* (Устаты) близъ м. Рафалова, длина 2½ версты, ширина до 1 версты, глубина 2½ сажени.

*Укля* или *Пржебродзе*, длина до 8 вер., ширина до 3 вер., глубина до 10 сажень.

*Укманское* при мызѣ Укля, длина до 8 вер., ширина до 3 вер., глубина 4 сажени.

Въ Свенцяномъ уѣздѣ:

*Дуры* при имѣннн Литокурахъ, длина 6 верс., ширина до 1½ вер., глубина 8 сажень.

*Ивакиста* по дорогѣ изъ Полоцка въ г. Вильно, длина 7 вер., ширина 2 вер., глубина 3½ сажени.

*Кретоны* при дер. Кретонахъ, длина 8 вер., ширина 5 вер., глубина до 10 сажень.

*Луша* близъ села Полуше, — длина 6 вер., ширина 3 вер., глубина 15 сажень.

— *Мядзіоля* при с. Сосновѣ и мызѣ Перечетѣ, длина 12 вер., ширина 5 вер., глубина 5 сажень (на границѣ Виленскаго и Свенцянскаго уѣздовъ).

*Норочъ*, самое большое озеро въ Виленской губерніи; длина его до 16 верстѣ, ширина до 12 верстѣ.

На восточной его сторонѣ находится островъ, на которомъ, когда то, былъ построенъ замокъ; отъ этого острова, по направленію къ озеру Мядзіоля, идетъ гребля, насыпанная изъ камня, но время оставило только нѣкоторую ея часть; надо предполагать, что въ прежнія времена она назначалась для соединенія острова съ берегомъ. По срединѣ озера въ водѣ находятся большія горы, надъ которыми ледъ въ зимнее время обыкновенно очень тонокъ. Въ 1849 году, памятномъ неурожаемъ, озеро Норочъ явилось чѣмъ то благодѣтельнымъ для окрестныхъ жителей, — и замѣчательнымъ для изслѣдованій естествоиспытателей. Въ іюль мѣсяцѣ, когда голодъ угрожалъ жителямъ, на озерѣ поднялась сильная буря, взволновавшая сначала сильно воду, которая въ значительной массѣ выбросила, на одинъ изъ береговъ озера, огромное количество маленькой и вкусной рыбки, называемой оклейкой; на другой день повторилось тоже самое, но уже на другомъ берегу и явленіе это продолжалось въ теченіи 10 дней, съ соблюденіемъ очереди относительно береговъ.

Выбрасываемая такимъ образомъ рыба съ жадностью собиралась жителями, для пици, на сушеніе и частью на продажу въ гг. Вильно и Свенцяны.

*Пюрки* близъ дер. Пюрки, длина до 5 вер., ширина 1½ вер., глубина 2 сажени.

*Стырны* или Стырки при селѣ Замокахъ, длина 8 вер., ширина до 2 вер., глубина до 25 сажень.

*Сурвельшкы* близъ мызы Сурвельшкы, длина до 5 вер., ширина до 1 вер., глубина 10 сажень.

*Свиръ*, второе по величинѣ своей озеро въ Виленской губерніи. Изъ этого озера вытекаетъ рѣка Стрва и впадаетъ въ р. Нарочь, длина его до 11 вер., ширина  $1\frac{1}{2}$  вер., глубина до 3-хъ сажень.

*Швантони* близъ имѣнія Пошумеля, длина до  $8\frac{1}{2}$  вер., ширина до 1 вер., глубина 12 сажень.

*Вишневъ* близъ имѣнія Вишневъ, длина до 7 вер., ширина до 6 вер., глубина до 3 сажень.

*Жеймяна*, близъ дер. Подумле длина до 10 вер., ширина до 3 вер., глубина 11 сажень.

**Въ Лидскомъ уѣздѣ:**

*Дубо* (Дубъ) близъ села Дубичи и имѣнія Гржибово; длина его до 4 вер., ширина до 1 вер., глубина отъ 1 до 7 сажень. Рыбаки разказываютъ, что въ этомъ озерѣ есть ямы безъ дна. Берега этого озера плоскіе и болотистые, покрыты по большей части лѣсомъ. Дно мѣстами песчаное, мѣстами топкое. Весною вода возвышается надъ уровнемъ отъ 5 до 8 фунтъ, отъ чего въ тѣхъ мѣстахъ, гдѣ берега плоски, происходитъ значительный разливъ.

**Въ Троцкомъ уѣздѣ:**

*Бражол* или *Троцкое* при г. Новые-Троки. По Литовски озеро это называется *Гальве*, отъ слова *Гальва*, голова или главное озеро изъ окрестныхъ. Но простонародье это названіе объясняетъ тѣмъ, что ежегодно при вскрытіи въ этомъ озерѣ долженъ утонуть или человекъ или какое-нибудь животное; т. е. озеро требуетъ головы. На озерѣ, какъ это сказано будетъ въ своемъ мѣстѣ, возвышаются развалины замка. Преданіе говоритъ, что къ стѣнѣ замка прикрѣплена цѣпь покрытая землею; цѣпь эта на днѣ удерживаетъ большой сундукъ съ сокровищами великаго князя Кейстута, — и что по време-

намъ онъ всплываетъ на поверхность. — Длина озера Бражолы простирается до 6 вер., ширина до 2 вер., глубина мѣстами 25 слишкомъ сажень. Воды этого озера имѣютъ истокъ, посредствомъ маленькой рѣчки Бражолки, въ рѣку Вялюю.

*Дауги* близъ мѣстечка Дауги, длина  $3\frac{1}{2}$  вер., ширина до 2 вер., глубина до 30 сажень. Это одно изъ глубочайшихъ озеръ почти во всей Европѣ <sup>1)</sup>.

*Окмяна* близъ имѣнія Окмяна, длина до 5 вер., ширина 3 верс., глубина 12 сажень.

#### Въ Виленскомъ уѣздѣ:

*Сервечъ*, близъ имѣнія Серковщизна, длина до 5 вер., ширина  $1\frac{1}{2}$  вер., глубина  $2\frac{1}{2}$  сажени.

#### Въ Виленскомъ уѣздѣ:

*Олька* при имѣніи Дублинахъ, это рядъ озеръ подъ разными мѣстными названіями (какъ напримѣръ: *Болома*, *Дублина* и проч.). Пространство ими занимаемое составляетъ около 18-ти квадратныхъ верстъ.

*Кокае*, близъ озера Маляты, длина его до 6 вер., ширина до 3 вер., глубина до 8 сажень.

*Маляты* на границѣ Виленскаго съ Вилькомирскимъ уѣздомъ близъ м. Маляты; длина 6 вер., ширина до  $1\frac{1}{2}$  вер., глубина до 4 сажень.

*Пилога* близъ мѣстечка Интурки, длина до 6 вер., глубина до 4 сажень.

Кромѣ этихъ болѣе замѣчательныхъ по своимъ размѣрамъ озеръ, прилагаемъ таблицу меньшихъ озеръ въ каждомъ уѣздѣ. Изъ нихъ и распределение по уѣздамъ, дастъ болѣе наглядное понятіе о характерѣ различныхъ мѣстностей.

---

<sup>1)</sup> Возлѣ этого озера великій князь Ягайло заключилъ тайный союзъ съ крестоносцами, противъ Кейстута.



## Т А Б Л И Ц А

### ОЗЕРЪ ВЪ ВИЛЕНСКОЙ ГУБЕРНИИ НАХОДЯЩЕЙСЯ.

Въ Виленскомъ уѣздѣ.	Мальдзконе.	Бледались.
Амброжишки.	Мажола.	Богишки.
Антоголоны.	Норочъ.	Бражола.
Антонусье.	Ольба.	Брокиройце.
Бебрусы.	Пякилишки.	Цвѣтуха.
Бекуне.	Пилота.	Чижуны.
Богушишки.	Покермуше.	Даны.
Болоша.	Покусуше.	Дауги.
Борткушки.	Пошемолька.	Дебинець.
Гедройцѣ.	Раунишки.	Дзидзеревлишки.
Глинцишки.	Редза.	Ейнировичи.
Канае.	Ставрикола.	Ейсяты.
Казимировъ.	Стапулишки.	Фигура.
Керпушки.	Судерва.	Галинта.
Кевле.	Свенцишки.	Гелужа.
Колово.	Шерейпишки.	Гелявники.
Колундзе.	Тазаки.	Гилья № 1.
Комаровщизна.	Турлешки.	Гилья № 2.
Козкоіе.	Вильнишка.	Гилуша.
Кругло.	Замосце (Испора).	Глухъ.
<i>Крысацкое</i> Лице.	Зданишки.	Гобишки.
Лесицка.	45	Гепшы.
Лапше.	Въ Трокоскомъ уѣздѣ.	Губишчи.
Маляты.	Амарына.	Губиза.
	Америка.	Гулянки.

Грута.  
 Гольне.  
 Якобалісь.  
 Яно.  
 Икла.  
 Ильгале.  
 Ильги.  
 Кастилось.  
 Керкшнаны.  
 Клепача.  
 Комкь.  
 Комыць.  
 Коцельниви.  
 Кузямокь.  
 Кузалипе.  
 Лае.  
 Леяны.  
 Лидакины.  
 Лавша.  
 Лизди.  
 Майки.  
 Мактоина.  
 Маркенниви.  
 Менамарқи.  
 Меречь.  
 Меречь (малый).  
 Мергажиры.  
 Михнишви.  
 Медзыржець.  
 Мишкалісь.  
 Монайце.  
 Монайтеле.

Моне и Монайсы.  
 Неціоевъ.  
 Неціосели.  
 Недзинги.  
 Нестровойце.  
 Невища.  
 Носа.  
 Окмяны.  
 Окляна.  
 Олешники.  
 Ольсока.  
 Олава.  
 Оранка.  
 Паникишки.  
 Пивошунка.  
 Плянъ.  
 Подголяйце.  
 Поделюне.  
 Покосики.  
 Понишки.  
 Поперлае.  
 Позельва.  
 Пункины.  
 Рондомайце.  
 Рудня.  
 Рузни.  
 Ружались.  
 Рыконты.  
 Рынковщизна.  
 Совойга.  
 Селеники.  
 Сѣнна.

Скилеты.  
 Спандзе.  
 Ставекъ.  
 Стоклишки.  
 Стравенники.  
 Стревины.  
 Сурлинъ.  
 Суванга.  
 Свенця.  
 Шепелись.  
 Таи.  
 Темы.  
 Тмагъ.  
 Трикаленъ.  
 Вакева.  
 Валькали.  
 Вельблюда.  
 Велиньве.  
 Ветрея.  
 Вердонка.  
 Вердуніеъ.  
 Вершошъ.  
 Вѣсы.  
 Вилькошне.  
 Владыша.  
 Волоссе.  
 Войсецькь.  
 Высоке.  
 Замочекъ.  
 Жуджинки.  
 Живульцишки.

**Въ Лидскомъ уѣздѣ.**

Колодинъ.  
Липница.  
Мотара.  
Пеяса.  
Уѣла (Ула).

**Въ Опшмянскомъ  
уѣздѣ.**

Дубъ.  
Дубиче.  
Кромонь.  
Речуны.

**Въ Вилейскомъ  
уѣздѣ.**

Безъименное.  
Холостино.  
Лугайское.  
Марціановъ.  
Мастра.  
Мядзіоло.  
Посадца.  
Рудиково.  
Сервечъ.  
Сиварцево.  
Слобода.  
Ватаринъ.  
Закортово.

**Въ Свенцянскомъ  
уѣздѣ.**

Альхѣна.  
Антоломесце.  
Бальцы.  
Бальдукъ.  
Бантень.  
Беля.  
Бержикелшъ.  
Безжуве.  
Бямже.  
Бяломѣркиспинъ.  
Борейше.  
Бостуде.  
Чецьверць.  
Дзисненское.  
Даугелишки.  
Думбля.  
Думбленъ.  
Думбле.  
Дуры.  
Ейсяты.  
Гавичъ.  
Гелуже.  
Голубица.  
Глубень.  
Гондыхъ.  
Голока.  
Янѣишки.  
Явцы.  
Игишъ.  
Ильга.

Ильгиня.  
Ильмеда.  
Ивакшты.  
Качуны.  
Кержце.  
Комае.  
Комасманъ.  
Ковале.  
Ковальцишки.  
Кремоны.  
Кричлинъ.  
Кумпотись.  
Кузьмиче.  
Легайтень.  
Лягентъ.  
Лильценъ.  
Лиипки.  
Люденись.  
Лавштыне.  
Ладосе.  
Лукшливись.  
Луша.  
Мялкоста.  
Мелекнчи.  
Мядзіоль.  
Мокейши.  
Мусце.  
Напиры.  
Нарочъ.  
Наимянское.  
Олься.  
Оржвета.

Оселоцево.	Швантови.	Богинское.
Осельникистись.	Швинта № 1.	Боримы.
Осолко.	Швинта № 2.	Чересное.
Пейкенъ.	Тель.	Долге.
Пилютенъ.	Толь.	Дименское.
Перки.	Трука.	Глембоке.
Поалькена.	Тыречъ.	Голбея.
Похало.	Укое.	Иновское.
Поршевские.	Усе.	Исакчинское.
Прудись.	Вагоны.	Козловское.
Рынча.	Вельяльце.	Миорское.
Саклинись.	Великца.	Плвсы.
Серченись.	Вимасвъ.	Пржебродзе.
Споры.	Забелишки.	Рафалово.
Стояцишки.	Загачъ.	Рутка.
Струпись.	Жулово.	Селецка.
Стырки.	Жеймяка.	Силовское.
Сурвенишки.	Жездро.	Сисо.
Свенчанъ.	Жолви.	Сороковское.
Свиръ.	106	Угманское.
Свита.		Узречи.
Свитка.	Въ Дисненскомъ	Задоржеки.
Шаляце.	увадъ.	Замеке.
Шаминки.	Березвецкое.	Заломское.
Швокшта.	Безъименное.	Жоде.
		27

Принимая пространство губернии въ 36,815 кв. вер. выйдетъ что на 113 кв. вер. приходится одно озеро. Въ томъ числѣ въ уѣздахъ: Виленскомъ на 120 кв. верстѣ, Троковскомъ на 39 верст., въ Ошмянскомъ на 1551 кв. вер., въ Свенцянскомъ на 45 вер., Лидскомъ на 1,565 кв. в.; Вилейскомъ на 1,508 кв. вер.; Дисненскомъ на 114 кв. верстѣ приходится одно озеро.

### в) Болота.

Виленская губернія изобилуетъ болотами, разбросанными по всей ея поверхности, дающими начало многимъ рѣчкамъ, имѣющимъ большую частью болотистое дно и текущимъ въ болотистыхъ берегахъ. Тѣ изъ болотъ, которыя не покрыты лѣсомъ, что впрочемъ рѣдко случается, изобилуютъ болотистою травою, пригодною, для кормленія скота и даже лошадей; но въ дождливое время доступъ къ этимъ болотистымъ лугамъ почти невозможенъ, а потому и собираніе сѣна на нихъ производится только съ береговъ. Въ сухія лѣта, какъ напр. въ 1858 и 1859 годахъ, сборъ сѣна на этихъ болотахъ былъ весьма обильный и, такъ какъ трава на сухихъ лугахъ, отъ непрерывныхъ жаровъ (въ 1858 году) въ теченіи 6 недѣль, выгорѣла, то собранное сѣно на болотахъ было важною помощію, для прокормленія скота въ теченіи зимы. Здѣсь мы представляемъ наименованія болѣе замѣчательныхъ болотъ губерніи по уѣздамъ.

#### Въ Лидскомъ уѣздѣ:

- 1) *Докудовскіе* имѣютъ названіе отъ близъ лежащей деревни Докудово.
- 2) *Домбровскіе* получаютъ названіе отъ деревни Домбровы.
- 3) *Думблянскіе*, получающіе названіе отъ близъ лежащаго озера Думбли. Изъ этихъ болотъ вытекаетъ рѣчка Прудель, впадающая въ р. Версоку.
- 4) *Дзитвовскіе*, среди которыхъ вытекаетъ рѣчка Погородѣлька впадающая въ р. Дзитву.
- 5) *Гирковскіе*, получающіе это названіе отъ деревни Гирки.
- 6) *Конявскіе*, получающіе это названіе отъ фольварка Конявки.
- 7) *Котровскіе*, вблизи р. Дзитвы.
- 8) *Пеляскіе*, вблизи р. Пелясы.
- 9) *Плебанскіе*, — причина этого названія неизвѣстна. Слово плебанія означаетъ мѣсто жительства плебана (приходскаго священника).
- 10) *Радунскіе*, откуда вытекаетъ р. Радунка, впадающая въ р. Дзитву.

- 11) *Солонятыскіе*, болота покрытыя лѣсомъ.
- 12) *Заблоцкіе*, изъ которыхъ вытекаетъ р. Романовщина, впадающая въ р. Котру.

**Въ Троцкомъ уѣздѣ:**

- 1) Въ окрестностяхъ Черной Ваки.
- 2) *Соленикское* болото близъ деревни Соленикъ.
- 3) *Руднинское* близъ деревни Рудни.

Въ окрестностяхъ м. Мереча находится много болотъ, изъ которыхъ самое главное начинается на 6 верстѣ по дорогѣ въ г. Ковно; оно имѣетъ до 84 верстѣ въ окружности.

- 4) *Скобинское*, около дер. Скобинъ, во время засухъ оно пересыхаетъ.

**Въ Свенцянскомъ уѣздѣ:**

1) Влизъ фольварка Строчаны, по обѣимъ сторонамъ р. Строчи находятся непроходимыя болота.

2) По обѣимъ сторонамъ рр. Дзисны и Мядзіолки находится много болотъ, которыя лѣтомъ пересыхаютъ.

**Въ Вилейскомъ уѣздѣ:**

Самое значительное болото есть *Волжонатское*, занимающее до 4,000 десятинъ; еромѣ этого по всему уѣзду разсѣяно много болотъ, которыя имѣютъ свои мѣстныя названія.

*Въ Виленскомъ уѣздѣ — Побережанское.*

*Въ Ошмянскомъ, — Пурвилльскіе*, откуда вытекаетъ р. Пурвила, впадающая въ р. Ольшанку.

Кромѣ поименованныхъ нами болотъ, есть еще много другихъ менѣе значительныхъ, разбросанныхъ въ разныхъ направленіяхъ, преимущественно въ уѣздахъ Свенцянскомъ, Вилейскомъ, южной части

Ошмянскаго и сѣв. запад. Динненскаго. Мѣстности, прилегающія къ болотамъ вообще гораздо менѣ заселены; и замѣчено вообще, что въ мѣстахъ изобилующихъ болотами и озерами, преимущественно весной, свирѣпствуютъ лихорадки; колтунная болѣзь, развитая въ этомъ краѣ, поражаетъ больше населеніе, живущее въ мѣстахъ пропитанныхъ сыростью.

Въ зимнее время, когда озера и болота замерзаютъ, то чрезъ нихъ прокладываются мѣстными жителями зимніе пути, сокращающіе сообщеніе между деревнями, мѣстечками и городами; но проложеніе этихъ путей необнаруживаетъ вліянія на движеніе обозовъ, транспортовъ и значительныхъ тяжестей, которые обыкновенно двигаются лѣтними трактами, тѣмъ болѣе, что большая часть какъ болотъ, такъ и озеръ лежитъ посреди лѣсистой мѣстности, а потому и проложеніе путей, для большихъ повозокъ, сопряжено съ затрудненіями.

Кромѣ того въ малоснѣжныя и съ переменной погодой зимы, движеніе транспортовъ происходитъ на колесахъ въ большихъ фургонахъ, которымъ весьма невыгодно сѣзжать съ большой дороги на проселки къ болотамъ, сокращающимъ путь на нѣсколько верстъ. Во время же зимъ обильныхъ снѣгомъ, когда можно надежно везти тяжести на саняхъ, гораздо удобнѣе двигаться по болѣе протореннымъ большимъ дорогамъ, нежели, для сокращенія пути, рисковать попасть въ глубокія насыпи снѣга или же сбиться ночью съ пути; а потому вообще зимній путь черезъ болота и озера бываетъ выгодеенъ, для мѣстныхъ жителей, которымъ хорошо знакома мѣстность и свойства вновь прокладываемыхъ дорогъ, — безопасное сообщеніе по замѣрзшимъ болотамъ и озерамъ производится самое большее 3½ мѣсяца, а именно: въ декабрѣ, январѣ, февралѣ и иногда до половины марта.

г) Населенность по главнѣйшимъ рѣкамъ и ихъ протокамъ.

		двор.	муж.	женщ.
По р. Нѣману	Въ Опшмянскомъ уѣздѣ	129	533	592
	» Лидскомъ	» 579	1992	2198
	» Трокскомъ	» 1048	3584	4355
Всего		1756	6109	7145.

По р. Стравѣ въ Трокскомъ уѣздѣ	281	1137	1317			
» Верхня въ Трокскомъ »	196	876	905			
» Меречанкѣ	{ Въ Виленскомъ уѣзд.	175	859	867		
	{ » Трокскомъ »	528	2445	2901		
Всего				703	3304	3768.
» Дзитвѣ въ Лидскомъ уѣздѣ	269	1193	1197			
» Березинѣ	{ въ Виленскомъ уѣздѣ	17	61	61		
	{ » Ошмянскомъ »	516	2164	2229		
Всего				533	2225	2290.
» Ольшанкѣ въ Ольшанскомъ уѣздѣ	55	261	273			
» Исlochъ въ Ошмянскомъ »	113	496	541.			
» Вилнѣ	{ въ Вилейскомъ уѣздѣ	223	1051	1092		
	{ » Свенцянскомъ »	236	921	980		
	{ » Ошмянскомъ »	75	314	366		
	{ » Виленскомъ »	479	1787	1843		
	{ » Трокскомъ »	94	406	402		
Всего				1107	5966	6475.
» Сервечѣ въ Вилейскомъ »	461	2040	2073			
» Жеймянѣ	{ въ Свенцянскомъ »	83	375	398		
	{ » Виленскомъ »	10	61	52		
Всего				93	436	450.
» Муссѣ въ Виленскомъ »	185	1006	1002			
» Шивринтѣ въ Виленскомъ »	377	1822	1922			
» Двинѣ въ Дисненскомъ »	513	1487	1792			
» Диснѣ	{ въ Свенцянскомъ »	173	753	786		
	{ » Дисненскомъ »	758	3576	3651		
Всего				931	4329	4437.
» Мядзіолкѣ	{ въ Виленскомъ »	16	77	86		
	{ » Дисненскомъ »	195	829	862		
	{ » Свенцянскомъ »	71	366	421		
Всего				282	1272	1369.



По Опшмянкѣ	{ въ Опшмянскомъ . Виленскомъ	> >	287	1241	1346
			15	64	66
Всего			302	1305	1412.

## 5. ПУТИ СООБЩЕНІЯ <sup>1)</sup>.

### А. СУХОПУТНЫЕ.

Дороги Виленской губерніи могутъ быть раздѣлены на слѣдующіе 3 разряда: 1) почтовые, 2) военно-транспортныя, т. е. торговыя и военно-коммуникаціонныя втораго и третьяго разрядовъ и 3) проселочныя. Почтовые дороги служатъ вмѣстѣ съ тѣмъ и для движенія транспортовъ.

Почтовые тракты отъ г. Вильно расходятся по пяти направле-ніямъ:

I. Отъ г. Вильно до г. Вилькомира по Виленской губерніи 53<sup>1</sup>/<sub>2</sub> версты; 39 мостовъ; периль на 260 сажень; гатей 25; общая длина гатей 1,244 саж. или 2 вер. и 244 сажени.

II. Отъ г. Вильно до г. Свенцянь 75 версты; мостовъ 51; гатей 36; общая длина гатей 2721<sup>1</sup>/<sub>2</sub> саж. или 5 вер. и 221 саж., периль на 140 саж. и переправа 1 на р. Вилии.

III. Отъ г. Вильно въ г. Минскъ по Виленской губерніи 151<sup>3</sup>/<sub>4</sub> версты; 143 моста деревянныхъ и 1 каменный; 54 гати, длиною 5,956 саж. или 11 версты и 456 саж.; периль на 50 саж.; плотины 2 на 26 саж.; мощеная улица на 275 саж. и 2 мельницы.

Отъ м. Молодечно до г. Дисны 189<sup>1</sup>/<sub>2</sub> версты; 271 мостъ; 85 гатей, общая длина ихъ 7,505 саж. или 15 вер. 5 саж.; мостовой на 166 саж.; выслано булыжнымъ камнемъ на 388 саж.; переправъ 2 и мельница 1.

<sup>1)</sup> Матеріалами для этого описанія намъ служили: 1) личная рекогносцировка губерніи; 2) маршрутная карта и 3) свѣдѣнія о дорогахъ Виленской губерніи, составленныя инженерами путей сообщенія: маіоромъ Нитославскимъ и поручикомъ Суходольскимъ.

IV. Отъ г. Вильно къ г. Лиду, на Гродно до границы Гродненской губерніи, по Виленской губерніи 148 верстъ; 105 мостовъ; 105 гатей, длина ихъ  $7,021\frac{1}{2}$  саж. или 14 вер.  $21\frac{1}{2}$  саж.; 4 мельницы и плотина на  $133\frac{1}{2}$  саж. длиною.

Отъ г. Лиды на *Новорудокъ* и *Слонимъ*, начиная отъ Лиды 29 верстъ; 14 мостовъ; 15 гатей; длина ихъ 7023 саж. или 14 верстъ 23 саж.; 1 мельница и 1 переправа на поромъ чрезъ р. Нѣманъ.

V. Отъ г. Вильно до г. Трокъ 26 верстъ; 16 мостовъ; 7 гатей; длина ихъ 663 саж. или 1 верста 163 саж. и 1 мельница.

Итого протяженіе почтовыхъ дорогъ по Виленской губерніи составляетъ  $672\frac{3}{4}$  версты; на этомъ протяженіи 640 мостовъ, 326 гатей, коихъ общая длина составляетъ 64 вер.  $133\frac{1}{2}$  саж.; плотинъ 3, длиною  $159\frac{1}{2}$  саж., деревянныхъ перилъ на 450 сажень, переправъ 4 и мельницъ 9.

### Транспортныя, т. е. торговыя и военныя дороги II разряда.

I. Отъ Вильно на *Митау* и *Ригу*  $85\frac{1}{2}$  верстъ; 117 мостовъ; 75 гатей; длина ихъ  $4,470\frac{1}{2}$  саж. или 8 вер.  $470\frac{1}{2}$  саж.; перилъ на 30 саж. и 1 мельница.

II. Отъ г. Вильно на *Динабургъ*, начиная отъ станціи Подбродзе на виленско-свенцяномъ почтовомъ трактѣ до границы Виленскаго и Свенцянскаго уѣздовъ 66 вер.; 43 моста; 30 гатей; длина ихъ 930 саж. или 1 вер. 430 саж., и 1 мельница.

III. Отъ Вильно на гг. *Видзы* и *Динабургъ*, начиная отъ г. Свенцянь  $32\frac{1}{4}$  вер.; 42 моста; 31 гать; длина ихъ 1,037 саж. или 2 вер. 307 сажень.

IV. Отъ г. Вильно *старый Полоцкій* трактъ, соединяющійся у м. Глубокое съ Дисненскимъ почтовымъ, длиною  $145\frac{1}{2}$  вер.; 230 мостовъ; 170 гатей; общая длина ихъ  $9,294\frac{1}{2}$  саж. или 18 вер.  $294\frac{1}{2}$  саж.; 2 мельницы и 1 переправа на паромъ чрезъ р. Вилію.

V. Отъ г. Вильно чрезъ г. *Ошмяню* на г. *Минскъ*, начиная отъ г. Ошмянъ до границы  $70\frac{1}{2}$  вер.; 60 мостовъ; 62 гати; общая длина ихъ  $3,435\frac{1}{2}$  саж. или 6 вер.  $435\frac{1}{2}$  саж.

VI. Отъ *Вильно* чрезъ *Ошмяны* на г. *Миръ* и *Слуцкъ*, начиная отъ *Ошмянъ* до м. *Николаево*  $69\frac{1}{2}$  вер.; 31 мостъ; 47 гатей; общая длина ихъ  $3,295\frac{1}{2}$  саж. или 6 вер.  $295\frac{1}{2}$  саж.; 1 плотина на 132 сажени, 4 мельницы и переправа на паромѣ чрезъ р. *Нѣманъ*.

VII. Отъ *Вильно* чрезъ *Ошмяны* <sup>1)</sup> до *Нарвелитскъ* 26 вер.; 16 мостовъ; 8 гатей; длина ихъ 920 саж. или 1 вер. 420 саж.; 1 бродъ и 1 мельница.

VIII. Отъ *Вильно* чрезъ м. *Меречъ* на *Гродно*, начиная съ 8 версты почтоваго виленско-трокскаго тракта, при корчмѣ *Понарской* 106 вер.; 30 мостовъ; 26 гатей; длина ихъ  $1,146\frac{1}{2}$  саж. или 2 вер.  $146\frac{1}{2}$  саж.; 2 мельницы, 1 бродъ, 1 переправа.

IX. Отъ г. *Вильно* до *Ковна*, начиная съ 8 версты почтоваго виленско-трокскаго тракта, у *Понарской* корчмы  $63\frac{1}{2}$  вер.; 87 мостовъ; 41 гать; длина ихъ 1,977 саж. или 3 вер. 477 саж.

X. *Ковенско-гродненскій* трактъ, начиная отъ границы *Ковенской* губерніи до пересеченія въ м. *Меречъ* съ виленско-гродненскою транспортною дорогою 83 вер.; 142 моста; 50 гатей; длина ихъ въ 1,980 саж. или 3 вер. 420 сажень.

XI. Отъ г. *Трокъ* чрезъ мм. *Ганушишки*, *Бутриманцы* до м. *Пуне*, до встрѣчи съ ковенско-гродненскимъ трактомъ  $66\frac{1}{2}$  вер.; 61 мостъ; 57 гатей; общая длина ихъ  $6,251\frac{1}{2}$  саж. или 12 вер. 251 сажень.

XII. Отъ г. *Трокъ* на г. *Ковно* до встрѣчи съ виленско-ковенскою транспортною дорогою, у корчмы *Млынокъ* 13 вер.; 18 мостовъ; 14 гатей; длина ихъ  $561\frac{1}{2}$  саж. или 1 вер.  $61\frac{1}{2}$  саж.

XIII. Отъ г. *Дисны* чрезъ м. *Друю* на г. *Митаву* и *Ригу* 57 вер.; 108 мостовъ; 5 гатей; длина ихъ  $2,316\frac{1}{2}$  саж. или 4 вер.  $316\frac{1}{2}$  саж. и въ м. *Друѣ* улица вымощена булыжнымъ камнемъ на 370 саж. погонныхъ.

Общее протяженіе этого рода дорогъ составляетъ  $884\frac{1}{4}$  вер.; на этомъ протяженіи 985 мостовъ; 616 гатей, составляющихъ 75 вер. и  $385\frac{1}{2}$  саж.; 11 мельницъ, 3 переправы, 1 плотина, длиною въ 132 саж., и 2 брода; периль деревянныхъ на 30 саж.

---

<sup>1)</sup> Т. е. отъ г. *Ошмяны* до *Нарвелитскъ* считается 26 версты.

**Военно-проселочныя дороги 3 разряда, вошедшія въ составъ маршрутной карты.**

I. Отъ м. *Гедройце* чрезъ *Видзиньшики* на *Ованты* до границы Ковенской губерніи 20 верстѣ; 17 мостовъ, 6 гатей; длина ихъ  $117\frac{1}{2}$  сажень.

II. Отъ г. *Свенцянь* чрезъ *Колтыняны* на *Уцяны* и *Тауроленъ* до границы Ковенской губерніи 36 верстѣ, 13 мостовъ, 3 гати; длина ихъ  $32\frac{1}{2}$  саж.

III. Отъ г. *Вильно* чрезъ *Кену*, мм. *Слободку*, *Солы* до станціи *Нарбутовизици* (дорога называется черныи трактъ) 66 вер., 42 моста, 25 гатей; длина ихъ  $1,136\frac{1}{2}$  саж. или 2 вер.  $136\frac{1}{2}$  саж., 1 плотина на 16 саж. и 1 мельница.

IV. Отъ г. *Ошмяны* чрезъ мм. *Солы*, *Гервяты*, *Ворняны*, *Камелишки* до *Повесіюрки* 82 вер., 62 моста, 16 гатей; длина ихъ 2,444 саж. или 4 вер. 444 саж., 3 мельницы, 1 бродъ и 1 переправа чрезъ р. *Вилію* на паромѣ (до 35 сажень).

V. Отъ м. *Сморгонъ* чрезъ м. *Жодзшики*, отъ дер. *Невстанишекъ* до м. *Михалишекъ* 41 вер.; 18 мостовъ; 5 гатей, длина ихъ  $64\frac{1}{2}$  саж.; 1 мельница; 2 брода и двѣ переправы чрезъ р. *Вилію* на паромахъ (въ 25 саж. каждая).

VI. Отъ м. *Солы* до м. *Жодзшишекъ* 22 версты, 4 моста и 1 гать, въ 8 сажень длиною.

VII. Отъ м. *Камелишекъ* чрезъ д. *Троцаны* до *Куцогъ* 39 вер., 23 моста, 8 гатей; длина ихъ 197 саж.

VIII. Отъ г. *Вилейки* чрезъ дд. *Нарочъ*, *Ижу*, *Вормежъ*, *Куцки*, *Лынтупы* до г. *Свенцянь*  $110\frac{1}{2}$  вер.; 80 мостовъ, 17 гатей; длина ихъ 1,044 саж. или 2 вер. 44 саж., и 1 мельница.

IX. Отъ дер. *Троцанъ* до м. *Лынтупъ* 16 вер., 10 мостовъ, 4 гати; длина ихъ 172 саж.

X. Отъ м. *Сморгонъ* до дер. *Нароча* 22 вер., 13 мостовъ, 8 гатей; длина ихъ 472 саж., и переправа на паромѣ чрезъ р. *Илію* до 30 саж.

XI. Отъ м. *Жодзшишекъ* до м. *Нароча* 19 верстѣ, 14 мостовъ, 4 гати; длина ихъ 62 саж.

ХII. Отъ м. *Жодзишскъ* чрезъ пер. *Сырмежъ* до м. *Кобыльникъ* 43 вер., 34 моста, 13 гатей; длина ихъ 492 саж., 1 мельница и 2 брода.

ХIII. Отъ дер. *Невстанишскъ* до дер. *Сырмежа* 21 $\frac{1}{2}$  вер., 15 мостовъ, 5 гатей; длина ихъ 162 $\frac{1}{2}$  саж.

ХIV. Отъ дер. *Невстанишскъ* до дер. *Куцкъ* 22 $\frac{1}{2}$  вер., 14 мостовъ, 4 гати; длина ихъ 93 саж.

ХV. Отъ м. *Куренца* чрезъ дер. *Талуцы* на г. *Динабургъ* до границы Ковенской губернии 109 $\frac{1}{2}$  вер., мостовъ: 139 деревянныхъ, 1 каменный въ 1 $\frac{1}{2}$  саж. длины и 3 шириною, 22 гати; длина ихъ 827 саж. или 1 вер. 327 саж., и 2 мельницы.

ХVI. Отъ м. *Куренца* до м. *Нароча* 15 $\frac{1}{2}$  вер., 4 моста, 1 гать въ 9 сажень.

ХVII. Отъ м. *Доминова* чрезъ м. *Кривичи* на *Видзы* до границы Ковенской губернии 112 $\frac{1}{2}$  вер., 106 мостовъ, 10 гатей; длина ихъ 444 $\frac{1}{2}$  саж., 8 бродовъ и 1 мельница.

ХVIII. Отъ м. *Кобыльникъ* до м. *Поставъ* 21 вер., 4 моста.

ХIX. Отъ м. *Лынтупъ* чрезъ м. *Комаи* до м. *Поставовъ* 40 вер., 41 мостъ, 3 гати; длина ихъ 106 $\frac{1}{2}$  саж.

ХХ. Отъ м. *Свенцяны* чрезъ м. *Годуцшишки* и м. *Поставы* до м. *Дуниловичъ* 72 вер., 106 мостовъ, 7 гатей; длина ихъ 205 саж., и 2 мельницы.

ХХI. Отъ м. *Поставъ* до *Темилово* 13 $\frac{1}{2}$  вер. и 7 мостовъ.

ХХII. Отъ м. *Довемшискъ* до *Козяны* 35 $\frac{1}{2}$  вер. и 14 мостовъ.

ХХIII. Отъ м. *Ръчки* до м. *Глубокаго* 79 $\frac{1}{2}$  вер., мостовъ 116, гатей 23; общая длина гатей 817 саж. или 1 вер. 317 саж., бродовъ 7 и переправа 1.

ХХIV. Отъ м. *Кривичъ* до м. *Докшица* 39 $\frac{1}{2}$  вер., мостовъ 27, гатей 6; общая длина гатей 745 саж. или 1 вер. 245 саж.

ХХV. Отъ м. *Доминова* до м. *Волколатовъ* 36 $\frac{1}{2}$  вер., 9 мостовъ, 2 гати; длина ихъ 135 $\frac{1}{4}$  сажень.

ХХVI. Отъ м. *Дуниловичъ* до м. *Лужекъ* 58 $\frac{1}{2}$  вер., 110 мостовъ, 13 гатей; длина ихъ 608 $\frac{1}{2}$  саж. или 1 вер. 108 $\frac{1}{2}$  саж., суконная фабрика и 1 мельница.

ХХVII. Отъ дер. *Латыгово* до дер. *Щепокъ* 20 вер., 18 мостовъ, 6 гатей; общая длина ихъ 128 $\frac{1}{2}$  саж., и 1 бродъ.

ХХVIII. Отъ м. *Глубокаго* до дер. *Путровъ* 84 $\frac{1}{2}$  вер., 87 мостовъ, 8 гатей; общая длина гатей 1,877 $\frac{1}{2}$  саж. или 3 вер. 377 саж., и переправа на паромъ 1.

XXIX. Отъ дер. *Щепокъ* до дер. *Замошекъ*  $57\frac{3}{4}$  вер., 55 мостовъ, 10 гатей; длина ихъ 107 саж., и переправа на паромѣ 1.

XXX. Отъ дер. *Козьянъ* до г. *Дисны*  $96\frac{3}{4}$  вер., 174 моста, 5 гатей; длина ихъ  $76\frac{1}{2}$  саж.

XXXI. Отъ дер. *Архимовичъ* до м. *Лужекъ*  $73\frac{3}{4}$  вер., 108 мостовъ, 10 гатей; длина ихъ  $1,714\frac{1}{2}$  саж. или 3 вер.  $214\frac{1}{2}$  саж., 1 переправа, перила на 2 саженьяхъ.

XXXII. Отъ дер. *Замоша* до м. *Друи* 43 вер., 47 мостовъ деревянныхъ и 1 каменный въ 4 саж., 6 гатей; длина ихъ 83 саж., каменные перила въ 4 саж. и 1 бродъ.

XXXIII. Отъ м. *Друи* до границы Курляндской губерніи 5 верстъ и 4 моста.

XXXIV. Отъ дер. *Журовицны* до дер. *Тимошки* 21 вер., 19 мостовъ и 1 гать въ 8 сажень.

XXXV. Отъ м. *Друи* до г. *Дисны* 63 вер., 69 мостовъ, 5 гатей; длина ихъ  $59\frac{1}{2}$  саж.

XXXVI. Отъ г. *Дисны* до границы Витебской губерніи  $7\frac{1}{2}$  вер., 11 мостовъ и 3 гати, длиною въ 219 саж.

XXXVII. Отъ г. *Дисны* до границы губерніи 8 вер. и 4 моста.

XXXVIII. Отъ г. *Дисны* до *Кульгае*  $32\frac{1}{2}$  вер., 45 мостовъ и 3 гати, длиною въ 40 саж.

XXXIX. Отъ с. *Язна* до дер. *Журовицны*  $12\frac{3}{4}$  вер., 17 мостовъ, 1 гать въ 10 саж. и 1 переправа.

XL. Отъ с. *Язна* до м. *Лужекъ*  $22\frac{1}{2}$  вер.; дорога эта описана выше по дисненскому почтовому тракту.

XLI. Отъ с. *Язна* до границы *Минской* губерніи 43 вер., 71 мостъ, 10 гатей въ  $133\frac{1}{2}$  саж., 9 бродовъ и 2 мельницы.

XLII. Отъ м. Заборье до дер. *Кульгае* 35 вер., 44 моста, 8 гатей, длиною 319 саж., и 2 брода.

XLIII. Отъ м. *Глубокого* чрезъ дер. *Давидки* до дер. *Кульгае* 59 вер., 78 мостовъ, 11 гатей, длиною въ  $668\frac{1}{2}$  саж. или 1 вер.  $168\frac{1}{2}$  саж., и 5 бродовъ.

XLIV. Отъ м. *Доминово* до границы губерніи  $8\frac{1}{2}$  вер., 11 мостовъ, 3 гати, длиною 164 саж., и 1 мельница

XLV. Отъ м. *Доминово* чрезъ м. *Илю* до г. *Радошковичи*  $58\frac{3}{4}$  вер., 59 мостовъ, 21 гать, длиною  $1038\frac{1}{2}$  саж. или 2 вер.  $38\frac{1}{2}$  саж., 1 мельница и 1 переправа.

XLVI. Отъ м. *Доминово* до дер. *Троянецъ* 23 вер., 17 мостовъ, 6 гатей, длиною въ 92 саж., и 1 переправа.

XLVII. Отъ г. *Вилейки* до м. *Илія* 29 вер., мостовъ: 21 деревянныхъ и 1 каменный въ 4 саж., 3 гати, длиною въ 166 саж., и 1 мельница.

XLVIII. Отъ м. *Молодечно* чрезъ м. *Илію* до границы губерніи 55½ вер., 37 мостовъ, 5 гатей, длиною въ 1,991 саж. или 3 вер. 491 саж., 1 мельница.

XLIX. Отъ г. *Радзиковичъ* (до ст. *Гажны*) до границы губерніи 20 вер., 26 мостовъ, 13 гатей; длина ихъ 215 сажень.

L. Отъ г. *Радзиковичъ* до границы губерніи 4½ вер., 5 мостовъ, 1 гать въ 7 сажень

LI. Отъ м. *Молодечно* чрезъ м. *Городокъ* на дер. *Першай* до границы губерніи 32 вер., 36 мостовъ, 13 гатей; длина ихъ 1624½ саж. или 3 вер. 124½ саж., и 1 мельница.

LII. Отъ г. *Ошмяны* до г. *Лиды* чрезъ м. *Граужшишки* и *Липнишки* 87 вер., 31 мостъ, 23 гати, длиною въ 1,964 саж. или 3 версты 464 саж., 1 бродъ и 1 мельница.

LIII. Отъ м. *Большіе Солечники* чрезъ м. *Дзевелоты* до границы губерніи 61 вер., 61 мостъ, 20 гатей, длиною въ 1,059 саж. или 2 вер. 59 саж., 1 бродъ, 1 переправа и 1 мельница.

LIV. Отъ м. *Воронова* чрезъ м. *Липнишки* до м. *Николаева* 51 вер., 43 моста, 7 гатей, длиною въ 100½ саж., и 1 бродъ.

LV. Отъ м. *Воронова* до м. *Дзевелишекъ* 23 вер., 14 мостовъ, 6 гатей, длиною въ 451 саж., и 1 мельница.

LVI. Отъ м. *Граужшишекъ* чрезъ м. *Трабы* въ м. *Ивье* 47 вер., 21 мостъ, 5 гатей, длиною въ 233 саж., и 1 мельница.

LVII. Отъ м. *Гольманъ* чрезъ м. *Вишнево* до *Воложина* 39 вер., 34 моста, 13 гатей, длиною въ 830½ саж. или 1 вер. и 330½ саж., и 1 бродъ.

LVIII. Отъ м. *Николаева* чрезъ с. *Бакшты* до м. *Городка* 79½ вер., 76 мостовъ, 33 гати; длина оныхъ 5,169 саж. или 10 вер. 169 саж.

LIX. Отъ м. *Воложина* на дер. *Першай* до границы 9 вер., 7 мостовъ, 2 гати, длиною въ 24 саж.

LX. Отъ м. *Липнишекъ* чрезъ м. *Суботники* до м. *Вишнева* 48 вер., 18 мостовъ, 9 гатей; длина оныхъ въ 235 саж., 3 брода и 1 мельница.

LXI. Отъ дер. *Гончарей* чрезъ м. *Бѣлицу* до ст. *Ищолмы* 47 вер., 14 мостовъ, 7 гатей, длиною въ 301 саж., 1 бродъ и 1 мельница.

LXII. Отъ м. *Бѣлицы* до границы губерніи 8 вер., 3 моста и 1 переправа.

LXIII. Отъ м. *Дейпунъ* чрезъ м. *Олькеники* и г. *Слонимъ* до границы губерніи 116 вер., 58 мостовъ, 28 гатей; длина гатей въ 4755 саж. или 9 вер. 255 саж., 5 бродовъ, 1 переправа, 2 мельницы, и на 200 саженъ вымощена булыжнымъ камнемъ улица въ м. *Василишкахъ*.

LXIV. Отъ м. *Рожанки* на г. *Гродно* до границы 6 верстъ и 2 моста.

LXV. Отъ м. *Василишекъ* до ст. *Ищолны* 15 вер., 7 мостовъ, 4 гати, длиною въ 583 саж. или 1 вер. и 83 саж.

LXVI. Отъ м. *Василишекъ* чрезъ м. *Острино* до границы губерніи 35 вер., 13 мостовъ, 6 гатей; длина ихъ 636 саж. или 1 вер. 136 саж., и 1 мельница.

LXVII. Отъ м. *Радуня* чрезъ м. *Заблюце* до м. *Шучина* 70 вер., 40 мостовъ, 32 гати; длина ихъ 1,860 саж. или 3 вер. и 360 саж.

LXVIII. Отъ м. *Жижморъ* до м. *Ейшишекъ* 22 вер., 10 мостовъ, 6 гатей; длина ихъ 911 саж. или 1 вер. 411 саж., и 2 мельницы.

LXIX. Отъ м. *Жижморъ* до м. *Радуня* 14 вер., 11 мостовъ, 5 гатей; длина ихъ 468 саж., и 1 мельница.

LXX. Отъ м. *Воронова* до м. *Ейшишекъ* 22 вер., 13 мостовъ, 9 гатей; длина ихъ 334 саж., и 1 бродъ.

LXXI. Отъ м. *Олькеникъ* до м. *Оранъ* 24 вер., 8 мостовъ, 3 гати; длина ихъ 26 саж., и 1 бродъ.

LXXII. Отъ м. *Ораны* чрезъ дер. *Марцынканцы* до границы Гродненской губерніи 39 вер., 8 мостовъ, 6 гатей; длина ихъ 127 саж., и 1 бродъ.

LXXIII. Отъ м. *Олькеникъ* чрезъ м. *Даули* до м. *Олиты* 53 вер., 51 мостъ, 10 гатей; длина ихъ 329 саж., и 1 бродъ.

LXXIV. Отъ м. *Олиты* чрезъ м. *Немонайце* до м. *Мереча* 32 вер., 21 мостъ, 4 гати, длина ихъ 40 саж., и 1 бродъ.

LXXV. Отъ м. *Даули* чрезъ м. *Бутриманцы* до *Гегуржина* 87 вер., 145 мостовъ, 18 гатей; длина ихъ 507½ саж. или 1 вер. 7½ саж., 1 бродъ, 1 мельница и перила на 35 саж. протяженія.

LXXVI. Отъ г. *Трокъ* чрезъ м. *Сумилишки* до м. *Жижморъ* 38 вер., 58 мостовъ, 6 гатей; длина ихъ 94 саж., 1 перила въ 237 саж. и 1 мельница.

LXXVII. Отъ м. *Бутриманцы* до м. *Олиты* 18 вер. и 23 моста.

LXXVIII. Отъ м. *Бутриманцы* до м. *Езно* 11½ вер., 9 мостовъ, 3 гати; длина ихъ 367 саж., и 1 бродъ.

LXXIX. Отъ м. *Стоклишекъ* до м. *Кроне* 20 вер., 5 мостовъ.



LXXX. Отъ м. *Еже* чрезъ дер. *Поторие* до м. *Гелужина* и границы губерніи 47 вер., 25 мостовъ, 7 гатей; длина ихъ  $393\frac{1}{2}$  саж.

LXXXI. Отъ м. *Ганушишекъ* чрезъ м. *Даури* до м. *Мереча*  $50\frac{1}{2}$  вер., 34 моста, 10 гатей; длина ихъ 160 саж.

Итого протяженіе военно-проселочныхъ дорогъ 3 разряда равняется  $3,329\frac{1}{2}$  верстамъ; на этомъ пространствѣ мостовъ 2,971, гатей 640, составляющихъ 87 вер.  $95\frac{1}{2}$  саж., 34 мельницы, переправъ 14, плотинъ 1, длиною въ 16 сажень, бродовъ 58, деревянныхъ перилъ на 278 саж.

*Общее протяженіе дорогъ* по Виленской губерніи, кромѣ проселковъ, равняется  $4,886\frac{1}{2}$  верстамъ.

На этомъ протяженіи считается:

Мостовъ 4,596.

Гатей . 1,582 длиною въ 227 вер.  $114\frac{1}{2}$  саж.

Плотинъ 5, коихъ длина равняется 227 вер.  $14\frac{1}{2}$  саж.

Переправъ 21, » » » — » 308 »

Бродовъ 60.

Мельницъ 54.

Деревянныхъ перилъ на протяженіи 1 вер. 258 саж. или на 1,07 версты приходится 1 мостъ, на 3 версты — 1 гать; или на каждыя 100 верстъ приходится 4,8 версты гатей.

## Свойства мѣстностей и грунта дорогъ всѣхъ трехъ разрядовъ.

### П о ч т о в ы я .

I. Отъ г. *Вильно* на г. *Вилькомиръ*, *Ковно*, *Динабургъ*, *Митаву*, *Ригу* и *С.-Петербургъ*.

Отъ г. Вильно до станціи Керзанки, мѣстность гористая; грунтъ земли большею частью песчаный; а отчасти глинистый.

Отъ ст. Керзанки до ст. Муссы, мѣстность гористая, грунтъ земли вообще глинистый; за исключеніемъ песчаныхъ промежутковъ на протяженіи  $2\frac{1}{2}$  верстъ.

Отъ ст. Муссы до ст. Вѣсь, мѣстность большею частью ровная, грунтъ по возвышеннымъ мѣстамъ глинистый; а по ровнымъ, черноземный или иловато-глинистый, въ малой части песчаный.

Отъ ст. Вѣсь до границы губери, мѣстность ровная, грунтъ песчаный, въ малой части глинистый, на одной верстѣ 2 горы при съѣздѣ къ рѣкѣ Ширвинтѣ.

*II. Отъ г. Вильно до г. Свенцянь.*

Отъ г. Вильно до ст. Нѣменчина, мѣстность ровная, за исключеніемъ крутой и каменистой горы, на 15 верстѣ, грунтъ вообще песчаный, песокъ глубокий.

Отъ ст. Нѣменчина до ст. Подбродзе, мѣстность ровная, грунтъ земли песчаный.

Отъ ст. Подбродзе до ст. Ушворойсцѣ, мѣстность ровная, грунтъ земли вообще песчаный; на протяженіи до 3-хъ верстѣ иловатый; на 10, 11, 12, 13, 14 и 15 вер., песокъ глубокий.

Отъ ст. Ушворойсцѣ до г. Свенцянь, мѣстность ровная, грунтъ земли песчаный, за исключеніемъ протяженія, до 2-хъ верстѣ, на восторомъ грунтъ земли черноземный.

*III. Отъ г. Вильно, чрезъ г. Ошмяны на г. г. Минскъ и Москву.*

Отъ г. Вильно до ст. Рукойнѣ, мѣстность гористая, грунтъ земли глинистый, а отчасти песчаный въ особенности на первыхъ верстахъ отъ города.

Отъ ст. Рукойнѣ до ст. Каменнаго-Лога и г. Ошмяны, мѣстность болѣе ровная, грунтъ земли песчаный, на протяженіи до 5 верстѣ глинистый и болотистый.

Отъ г. Ошмяны до ст. Нарбутовщины, мѣстность волнистая, грунтъ земли песчанно-глинистый; а на нѣкоторомъ протяженіи песчаный.

Отъ ст. Нарбутовщины, до ст. Сморгоне и ст. Прудовъ, мѣстность ровная, грунтъ земли песчаный, въ нѣкоторыхъ мѣстахъ песокъ глубокий.

Отъ ст. Прудовъ, до м. Молодечна, мѣстность ровная, грунтъ земли иловато-глинистый; на послѣднихъ 2-хъ верстахъ песчаный.

Отъ ст. Молодечна до ст. Краснаго, ст. Родошквичъ и до границы, мѣстность отчасти гористая, грунтъ земли песчано-глинистый.

*Отъ м. Молодечно чрезъ г. Вилейку въ г. Дисну:*

Отъ м. Молодечно до г. Вилейки, мѣстность болѣе ровная, грунтъ земли сначала до половины станціи, болотистый, далѣе песчаный, подъ г. Вилейкою песокъ глубокий.

Отъ г. Вилейки до ст. Костеневичъ, м. Долгинова, ст. Крипуле, м. Докшицы, ст. Сороки и до ст. Заборье, мѣстность ровная, въ очень малой части волнистая, грунтъ земли песчанно-глинистый.

Отъ ст. Заборье до м. Лужекъ, дорога ровная, за исключеніемъ горы въ м. Лужкахъ, грунтъ земли хрящеватый, мѣстами глинистый.

Отъ ст. Лужекъ до ст. Раздорья, мѣстность ровная, грунтъ земли песчанно-глинистый.

Отъ ст. Раздорья до г. Дисны, на первыхъ 9-ти верстахъ мѣстность, за исключеніемъ нѣкоторыхъ возвышеній, ровная, грунтъ земли суглинистый, отъ 9 по 13 вер., мѣстность ровная, грунтъ частью глинистый, частью иловатый; на дальнѣйшихъ 7 верстахъ мѣстность волнистая, грунтъ глинистый, а на послѣдней верстѣ, подъ г. Дисною, мѣстность ровная, грунтъ песчаный.

IV. *Отъ г. Вильно въ г. Лиду и далѣе до границы Гродненской губерніи*, начиная отъ поворота съ Виленско-Минскаго почтового тракта, на 3½ верстѣ отъ города.

Отъ г. Вильно до ст. Едлины, ст. Большихъ Солечникъ, ст. Воронова, ст. Жирмунъ и г. Лиды, мѣстность ровная за исключеніемъ нѣсколькимъ горъ, значительнѣйшая за дер. Яшунами, грунтъ земли песчаный, отчасти въ низменныхъ мѣстахъ черноземный.

Отъ г. Лиды до ст. Радзивенишекъ, на первыхъ 6 верстахъ мѣстность ровная, а далѣе гористая и покрыта лѣсами, грунтъ земли песчано-глинистый, въ низменныхъ мѣстахъ иловатый.

Отъ ст. Радзивенишекъ до ст. Ищолны на первыхъ 7 верст. мѣстность ровная, большею частью болотистая заросшая лѣсомъ, а далѣе возвышенная; грунтъ земли песчанно-глинистый, а въ низменныхъ мѣстахъ черноземный.

Отъ ст. Ищолны до ст. Щучина и до границы губерніи, мѣстность ровная, грунтъ земли песчанно-глинистый.

Отъ г. Лиды отдѣляется вѣтвь на г. г. *Новогрудокъ и Слонимъ*.

Отъ г. Лиды до ст. Лопеницы и до границы губерніи, мѣстность большею частью ровная, грунтъ земли песчанно-глинистый.

V. *Отъ г. Вильно до г. Трокъ*.

Отъ г. Вильно до г. Трокъ на первыхъ 4-хъ и 7-й верстахъ грунтъ большею частью песчаный, песокъ глубокий, далѣе глинисто-песчаный, мѣстность вся гористая.

Транспортныя т. е. торговыя и военныя дороги:

I. *Отъ г. Вильно на г. г. Митау и Рыу.*

Отъ г. Вильно до м. Подберезье, мѣстность большею частью гористая, грунтъ земли глинистый и отчасти песчаный.

Отъ м. Подберезье до м. Гедройцѣ, мѣстность гористая, грунтъ земли твердо-глинистый, каменистый.

Отъ м. Гедройцѣ до м. Малять и границы губерніи за Сугинтами, мѣстность гористая, грунтъ земли глинистый.

II. *Отъ г. Вильно на г. Динабургъ*, начиная отъ границы Виленскаго и Свенцянскаго уѣздовъ.

Отъ ст. Подбродзя до села Малыхъ-Межанъ, мѣстность гористая, грунтъ земли песчанно-хрящеватый.

Отъ Малыхъ-Межанъ до м. Колтынянъ мѣстность ровная, грунтъ земли песчаный.

Отъ Колтынянъ до границы губерніи, мѣстность гористая, грунтъ земли песчаный, на первыхъ 9 верст. твердый а далѣе, до границы, песокъ довольно глубокий.

III. *Отъ г. Вильно на г. г. Видзы и Динабургъ*, начиная отъ г. Свенцянь.

Отъ г. Свенцянь до м. Старыхъ-Довгелишекъ и границы губерніи, мѣстность гористая, грунтъ песчанно-каменистый, а на первыхъ 5 верстахъ глинистый, въ низменныхъ мѣстахъ иловато-глинистый.

IV. *Отъ г. Вильно на г. Полоцкъ.*

Отъ Вильно до м. Лаваришекъ, мѣстность на первыхъ 7-ми вер. гористая, далѣе ровная, грунтъ земли песчаный, далѣе черноземный.

Отъ м. Лаваришекъ до корчмы Вороны, мѣстность ровная, грунтъ земли черноземный, отчасти песчаный.

Отъ корчмы Вороны до м. Михалишекъ, дер. Куцокъ и м. Кобыльничъ, мѣстность отчасти гористая, грунтъ земли песчаный, а на возвышенныхъ мѣстахъ песчанно-глинистый.

Отъ м. Кобыльничъ до дер. Михале, мѣстность ровная грунтъ болѣе глинистый.

Отъ дер. Михале до д. Тешилово, м. Дуниловичъ и м. Глубокаго, мѣстность ровная, за исключеніемъ 9-ти верстнаго протяженія, подъ Дуниловичами, гдѣ мѣстность очень гористая, а грунтъ земли песчан-

ный; на 7 верстахъ подь Лучаемъ и 2 верстахъ подь м. Глубокое глинистый и болотистый.

V. *Отъ г. Вильно чрезъ г. Ошмяну на г. Минскъ*, начиная отъ г. Ошмяны.

Отъ г. Ошмяны до м. Борунъ, м. Словянска, м. Воложина и границы губерніи, мѣстность гористая, именно около м. Воложина; грунтъ земли песчанно-глинистый.

VI. *Отъ г. Вильно чрезъ Ошмяну на г. г. Миръ и Слуцкъ*, начиная отъ г. Ошмяны до м. Николаево до границы Минской губерніи.

Отъ г. Ошмяны до м. Гольшанъ, м. Трабъ и м. Николаева, на первыхъ 6 верст. мѣстность гористая, далѣе ровная, грунтъ земли песчанно-глинистый.

VII. *Отъ г. Вильно чрезъ Ошмяну до м. Нарвелишекъ*, начиная отъ г. Ошмянъ.

Отъ г. Ошмяны до м. Граужишекъ и м. Нарвелишекъ, на первыхъ верстахъ, мѣстность гористая, далѣе ровная, грунтъ земли песчаный; на 8, 9 и 10 верст. грунтъ болотистый.

VIII. *Отъ г. Вильно чрезъ м. Мереча на г. Гродно*, начиная отъ 8 верс. съ почтоваго Виленско-Трокскаго тракта при корчмѣ Понарской, описаннаго въ V ст. почтовыхъ дорогъ.

Отъ поворота съ почтоваго Виленско-Трокскаго тракта у корчмы Понарь до дер. Свѣнтникъ и далѣе дер. Лейпунъ, м. Оранъ, м. Мереча и Ротницы, мѣстность ровная, за исключеніемъ большой горы, находящейся на 10 верстѣ отъ м. Мереча, грунтъ земли — песокъ глубокий.

IX. *Отъ г. Вильно до г. Ковно*, начиная отъ 8-й верс. съ почтоваго Виленско-Трокскаго тракта у Понарской корчмы.

Отъ поворота при корчмѣ Понарской до дер. Рыконты, мѣстность отчасти гористая, грунтъ земли, большею частью твердый; а частью песчаный, — песокъ глубокий <sup>1)</sup>).

Отъ дер. Рыконты до м. Евье, мѣстность ровная, грунтъ земли песчанно-глинистый.

Отъ м. Евье до м. Жижморъ, мѣстность ровная, грунтъ земли, на первыхъ 10-ти верстахъ, песчанно-глинистый, а на послѣднихъ 14 вер. песчаный.

---

<sup>1)</sup> Миссіонарскія песчанныя горы.

Отъ м. Жижморъ до границы Ковенской губерніи мѣстность волнистая, грунтъ земли глинистый, въ низменныхъ мѣстахъ иловатый.

X. *Ковенско-Гродненскій трактъ*, начиная отъ границы Ковенской губерніи до пересеченія въ м. Меречѣ съ Виленско-Гродненскою транспортною дорогою.

Отъ границы Ковенской губерніи до м. Кроне и до м. Езна мѣстность сначала гористая, далѣе ровная, грунтъ глинистый, а за Кронями въ малой части песчаный.

Отъ м. Езна чрезъ м. Пунѣ, м. Олита, дер. Дусьмяны до м. Мереча, мѣстность волнистая, за исключеніемъ 3 горъ на 9-й верстѣ и около м. Олиты, грунтъ земли песчанно-глинистый, въ низменныхъ мѣстахъ иловатый, а далѣе до м. Мереча песчаный.

XI. *Отъ г. Трокъ чрезъ м. Ганушишки, Бутрыманцы до м. Пуне*, при встрѣчѣ съ Ковенско-Гродненскимъ транспортнымъ трактомъ.

Отъ г. Трокъ чрезъ д. Ужуля, м. Ганушишки, м. Бутрыманцы до м. Пуне, мѣстность болѣе ровная, грунтъ земли песчанно-глинистый, въ нѣкоторыхъ мѣстахъ каменистый и иловатый.

XII. *Отъ г. Трокъ до г. Ковно*, при встрѣчѣ съ Виленско-Ковенскою транспортною дорогою у корчмы Млынокъ.

Отъ г. Трокъ до корчмы Млынокъ, мѣстность волнистая, грунтъ земли твердый песчанно-каменистый.

XIII. *Отъ г. Дисны чрезъ м. Друю на г. г. Митаву и Ригу.*

Отъ г. Дисны чрезъ дер. Босины, г. Друю до границы Ковенской губерніи, мѣстность ровная, грунтъ земли на первыхъ 4 верстахъ песчаный, далѣе песчанно-глинистый, а около м. Друи глинисто-твердый.

#### Военно-проселочныя дороги 3-го разряда.

1) Отъ м. Гедройцѣ чрезъ Видзишки, Ованты до границы Ковенской губерніи.

Отъ поворота съ транспортной дороги чрезъ Видзишки до границы губерніи мѣстность болѣе ровная, за исключеніемъ 2-хъ большихъ горъ на 6 верст., подъ дер. Дубровщиною и при корчмѣ Козлишкахъ; грунтъ земли твердый, глинистый, отчасти гравенисто-песчаный.

2) Отъ г. Свенцянь чрезъ м. Колтыняны до границы Ковенской губерніи, считая до поворота на транспортную дорогу, изъ станціи Подбродзе мѣстность ровная, за исключеніемъ нѣсколькихъ горъ, а на ос-

тальныхъ 12 верст. гористая, грунтъ вообще большею частью песчано-глинистый.

3) Отъ поворота съ почтоваго Виленско-Минскаго тракта при корчмѣ Ошмянка, чрезъ с. Кены, м. Слободка, м. Солы до ст. Нарбутовщины, мѣстность волнистая, а на послѣднихъ 6 верст. ровная, грунтъ земли песчано-глинистый отчасти иловатый.

4) Отъ поворота съ почтоваго Виленско-Минскаго тракта чрезъ м. Солы, м. Герваты, м. Воряны, м. Камелишки до дер. Повевюрка, мѣстность ровна за исключеніемъ крутыхъ сѣздовъ къ р. Ковалевкѣ и р. Вилин, грунтъ земли песчано-глинистый, отчасти твердый, каменный, въ низменныхъ мѣстахъ болотистый.

5) Отъ м. Жодзишекъ чрезъ дер. Невстанишки до Михалишекъ, мѣстность ровная, далѣе гористая грунтъ земли песчаный.

6) Отъ м. Солы до м. Жодзишекъ, мѣстность ровная, грунтъ земли песчаный, борový и каменный.

7) Отъ м. Камелишки чрезъ дер. Троцаны до м. Куцокъ, мѣстность сначала волнистая, далѣе ровная, грунтъ земли песчано-глинистый.

8) Отъ г. Вилейки чрезъ дер. Нарочь, Ижу, Сырмежь, Куцки, Лынтупы до г. Свенцянь, мѣстность ровная за исключеніемъ горы подъ дер. Лубнами, грунтъ земли песчаный, въ нѣкоторыхъ мѣстахъ песокъ глубокий.

9) Отъ дер. Троцань до м. Лынтупъ, мѣстность ровная; грунтъ земли песчаный.

10) Отъ поворота съ Виленско-Минскаго почтоваго тракта, отъ м. Сморгонь до дер. Нароча, мѣстность ровная, грунтъ земли, на первыхъ 10-ти верстахъ, песчаный, далѣе глинистый; въ низменныхъ мѣстахъ иловатый.

11) Отъ м. Жодзишекъ до дер. Нароча, мѣстность ровная; грунтъ земли песчаный.

12) Отъ м. Жодзишекъ, чрезъ дер. Сырмежь до м. Кобыльнякъ, мѣстность ровная, грунтъ земли песчаный.

13) Отъ дер. Невстанишекъ до дер. Сырмежа, мѣстность ровная, грунтъ земли песчано-глинистый.

14) Отъ дер. Невстанишекъ до дер. Куцокъ, мѣстность ровная, грунтъ земли глинистый.

15) Отъ м. Куренца, чрезъ дер. Талуны, м. Ново-Мядзіолы, Поставы, с. Козяны, дер. Арцимовичи, до границы Ковенской губерніи,

мѣстность ровная, исключая около м. Поставъ; грунтъ земли песчаный, далѣе подь с. Козяны глинисто-твердый, подь конецъ глинистый.

16) Отъ м. Куренца до дер. Нароча, мѣстность ровная, грунтъ земли песчано-глинистый.

17) Отъ м. Долгинова чрезъ м. Кривиче, с. Нарву, м. Ново-Мядзіоль, м. Кобыльничъ, м. Комай, Годуцишки, дер. Великое Село, на г. Видзы до границы Ковенской губерніи, мѣстность ровная, исключая около Комай, грунтъ земли сначала песчаный, далѣе очень каменистый, наконецъ песчано-глинистый.

18) Отъ м. Кобыльничъ до м. Поставы, мѣстность ровная, грунтъ земли песчано-глинистый.

19) Отъ м. Лынтупъ, чрезъ м. Комай до м. Поставъ, мѣстность большею частью гористая; грунтъ земли вообще иловато-глинистый.

20) Отъ г. Свенцянь, чрезъ м. Годуцишки, м. Поставы, до м. Дуниловичъ, мѣстность ровная, за исключеніемъ нѣсколькихъ незначительныхъ возвышеній, грунтъ земли песчано-глинистый.

21) Отъ м. Поставъ до м. Тепилова, мѣстность ровная, грунтъ земли на первыхъ 4 верстахъ песчаный, далѣе глинисто-песчаный.

22) Отъ м. Старыхъ Довгелишекъ, чрезъ дер. Великое-Село до дер. Кочанъ, мѣстность, на первыхъ верстахъ, гористая, далѣе ровная; грунтъ земли песчано-глинистый.

23) Отъ м. Рѣчки чрезъ м. Кривичи, м. Волколаты, дер. Латычево, до Глубокаго, мѣстность вообще ровная, грунтъ земли песчано-глинистый.

24) Отъ м. Кривиче чрезъ м. Буцлавъ до м. Докшиць, мѣстность ровная; грунтъ земли частью песчаный, отчасти черноземный.

25) Отъ м. Долгинова, чрезъ м. Буцлавъ до м. Волколатовъ, мѣстность ровная, грунтъ земли песчаный.

26) Отъ м. Дуниловичъ, чрезъ дер. Щетки, м. Узрѣчь до м. Лужекъ, мѣстность сначала гористая, далѣе ровная; грунтъ земли песчано-глинистый.

27) Отъ д. Латычево до дер. Щетокъ, мѣстность ровная, грунтъ земли частью песчаный отчасти иловато-глинистый.

28) Отъ м. Глубокаго, дер. Узрѣчь, м. Германовиче, дер. Дворное-Село, дер. Босины до дер. Путровъ, мѣстность отчасти гористая; грунтъ земли глинистый.

29) Отъ д. Щетокъ чрезъ м. Шарковщизну, д. Бувещизну до д. Замоша, мѣстность ровная, за исключеніемъ нѣсколькихъ овраговъ при р. Янкѣ; грунтъ земли песчано-глинистый.



30) Отъ д. Козянь, чрезъ д. Жуковщизну, м. Шарковщизну, Германовиче, дер. Журавщизну до г. Дисны, мѣстность, за исключеніемъ нѣсколькихъ оврагъ, ровная; грунтъ земли, на возвышенныхъ мѣстахъ, хрящевато-глинистый, въ низменныхъ черноземный.

31) Отъ д. Арцимовичъ чрезъ с. Замоше, м. Нов. Погость, Германовиче до м. Лужекъ, мѣстность довольно ровная, грунтъ земли вообще песчано-глинистый, отчасти болотистый.

32) Отъ д. Замоше чрезъ м. Иказянь до м. Друи, мѣстность очень гористая, и каменистая; грунтъ земли песчано-глинистый.

33) Отъ м. Друи на д. Кобылу, до границы Курляндской губерніи, мѣстность болѣе гористая, грунтъ земли песчано-глинистый.

34) Отъ д. Журавщизны до д. Тимошки, мѣстность гористая, грунтъ земли глинистый.

35) Отъ м. Друи чрезъ д. Александрово, дд. Путры, Тимошки, до г. Дисны, мѣстность волнистая; грунтъ земли песчано-глинистый.

36) Отъ г. Дисны на д. Полмоше и г. Лепель до границы Витебской губерніи, мѣстность ровная; грунтъ земли песчано-иловатый.

37) Отъ г. Дисны на д. Сеньковъ, на г. Полоцкъ до границы Витебской губерніи мѣстность ровная; грунтъ песчаный, отчасти иловатый.

38) Отъ г. Дисны чрезъ с. Язна до д. Кульгае, мѣстность болѣе ровная, грунтъ земли иловато-глинистый.

39) Отъ с. Язна до д. Журавщизны, мѣстность гористая, грунтъ земли глинистый.

40) Отъ с. Язна до м. Лужекъ, мѣстность гористая, грунтъ земли глинистый.

41) Отъ с. Язна на м. Плисеу, д. Давидки и м. Ивановскъ и Докшицу до границы Минской губерніи, мѣстность болѣе частью ровная, грунтъ земли болотистый.

42) Отъ м. Заборье на м. Плисеу до д. Кульгае, мѣстность ровная, грунтъ земли песчано-бороватый.

43) Отъ м. Глубокаго на дер. Давидки до д. Кульгае, мѣстность ровная за исключеніемъ нѣсколькихъ возвышеній, грунтъ земли глинистый отчасти болотистый.

44) Отъ м. Долгиново на д. Горное и г. Борисовъ, до границы губерніи, мѣстность ровная; грунтъ земли песчаный, отчасти болотистый.

45) Отъ м. Долгиново на м. Плію, Бакшты до м. Радошковичъ, мѣстность ровная, грунтъ земли песчано-болотистый.

46) Отъ м. Долгиново до д. Троянецъ, мѣстность ровная; грунтъ земли, на 1 верстѣ, песчаный, на остальныхъ глинистый.

47) Отъ г. Вилейки до м. Илія, мѣстность ровная, грунтъ земли на 22 вер. вообще песчаный, далѣе глинисто-песчаный.

48) Отъ м. Молодечно на м. Илію, д. Троянецъ, м. Плещенице и г. Борисовъ, до границы губерніи, мѣстность ровная за исключеніемъ 2-хъ овраговъ при д. Селице и р. Вязинкѣ; грунтъ земли глинистый отчасти болотистый.

49) Отъ м. Радошковичъ на д. Каменець на ст. Гайны до границы губерніи, мѣстность отчасти ровная, грунтъ земли глинистый.

50) Отъ м. Радошковичъ на м. Раковъ до границы губерніи, мѣстность гористая, грунтъ земли песчаный.

51) Отъ м. Молодечно на м. Городокъ и дер. Першай до границы губерніи, мѣстность волнистая; грунтъ земли глинистый.

52) Отъ г. Ошмяны на м. Граужишки и Липнишки до г. Лиды, начиная отъ поворота съ Ошмяно-Нарвельскаго тракта, въ д. Клевице, мѣстность ровная, грунтъ земли песчано-глинистый.

53) Отъ м. Большихъ Солечникъ, на м. Дзевенишки, Суботники, Ивье, с. Вселюбъ, г. Новогрудокъ, до границы губерніи, мѣстность по большей части ровная, за исключеніемъ значительныхъ возвышеній, близъ дд. Дегуци, Конвалишекъ и въ лѣсу на 17 верстѣ, грунтъ земли песчаный; на возвышеніи глинистый, отчасти иловатый.

54) Отъ м. Вороново на м. Лишники, Ивье, до м. Николаево, мѣстность ровная, грунтъ земли песчано-каменистый.

55) Отъ м. Вороново до м. Дзевенишекъ мѣстность ровная, грунтъ земли песчаный.

56) Отъ м. Граужишекъ на м. Трабы до м. Ивья, мѣстность, за исключеніемъ довольно значительныхъ возвышеній около м. Сурвелишекъ, ровная; грунтъ земли песчано-глинистый.

57) Отъ м. Ольшанъ на м. Вишневь до м. Воложина, мѣстность ровная, за исключеніемъ 2-хъ горъ, грунтъ песчано-гравелистый.

58) Отъ м. Николаево, на с. Бакшты, м. Воложинъ до м. Городка, мѣстность ровная за исключеніемъ около Воложина; грунтъ песчано-глинистый, отчасти болотистый.

59) Отъ м. Воложина на д. Першае до границы губерніи, мѣстность на первыхъ 3-хъ верст. гористая, далѣе ровная; грунтъ земли песчано-каменистый.

60) Отъ м. Лишнихъ на м. Суботники, Трабы до г. Вишнева, мѣстность по большей части ровная, грунтъ земли песчано-глинистый.

61) Отъ д. Гончары на м. Бѣлицу, д. Песковцы до ст. Ищольно, мѣстность совершенно ровная, грунтъ земли песчаный, отчасти черноземный.

62) Отъ м. Бѣлицы на м. Дзенціолы, г. Слонимъ, до границы губерніи, мѣстность ровная; грунтъ песчаный.

63) Отъ м. Лейпунъ на мм. Олькеники, Ейшишки, Радунь, д. Кукле, мм. Василишки, Щучинъ, Рожанку, д. Куриловиче, г. Слонимъ до границы губерніи, мѣстность ровная за исключеніемъ нѣсколькихъ возвышеній, грунтъ земли песчано-глинистый, отчасти каменистый и болотистый.

64) Отъ м. Рожанки на д. Мосты до границы Гродненской губерніи, мѣстность ровная, грунтъ земли песчаный.

65) Отъ м. Василишекъ до ст. Цицолно, мѣстность ровная, грунтъ земли песчано-каменистый, отчасти черноземный.

66) Отъ м. Василишекъ на м. Острина до границы Гродненской губерніи, мѣстность ровная, грунтъ земли песчано-каменистый.

67) Отъ м. Радуня, на м. Заблоцье, Новый Дворъ, Острино до м. Щучина, мѣстность ровная, за исключеніемъ нѣсколькихъ возвышеній, грунтъ земли песчано-глинистый, отчасти песокъ глубокий.

68) Отъ м. Жирмунъ до м. Радуня, мѣстность ровная, грунтъ земли черноземный.

69) Отъ м. Жирмунъ до м. Ейшишекъ, мѣстность ровная; грунтъ земли отчасти черноземный, отчасти песчаный.

70) Отъ м. Вороново до м. Ейшишекъ, мѣстность ровная; грунтъ земли песчаный, смѣшанный съ глиною и черноземомъ.

71) Отъ м. Олькеникъ до м. Оранъ, мѣстность на первыхъ 16-ти верстахъ гористая, далѣе ровная; грунтъ земли песчаный.

72) Отъ м. Оранъ на д. Марцинканце, Кобеле, Глушнево, Езіоры до границы Гродненской губерніи, мѣстность ровная съ небольшими пригорками, грунтъ земли песчаный, отчасти песокъ глубокий.

73) Отъ м. Олькеникъ на м. Дауги до м. Олиты, мѣстность болѣе ровная, кромѣ возвышеній подъ м. Даугами; грунтъ земли сначала до 22 версты песчаный, далѣе глинистый.

74) Отъ м. Олиты на м. Нѣмонайце до м. Мереча, мѣстность по большей части гористая; грунтъ земли песчано-глинистый, отчасти песокъ глубокий.

75) Отъ м. Даугъ на м. Бутрыманцы, Стоклипши, Жижморы, д. Смильги до м. Гегужина, мѣстность по большей части гористая; грунтъ земли глинистый и каменистый, отчасти болотистый.

76) Отъ г. Троєз на м. Сумилишки до м. Жижморъ, мѣстность гористая; грунтъ земли песчано-гравенитый съ большимъ количествомъ камня.

77) Отъ м. Бутрыманць до м. Олиты, мѣстность довольно ровная, грунтъ земли песчано-глинистый.

78) Отъ м. Бутрыманць до м. Езно мѣстность ровная, за исключеніемъ 2-хъ овраговъ; грунтъ земли песчано-глинистый.

79) Отъ м. Стовлишекъ до м. Кронѣ, мѣстность гористая; грунтъ земли глинистый, на послѣднихъ 3-хъ верстахъ песчаный.

80) Отъ м. Евья на д. Попорце, до м. Гегужина, до границы губерніи, мѣстность, по берегу рѣвки Вилии, гористая; грунтъ земли песчаный, отчасти глинистый.

81) Отъ м. Ганушишекъ на м. Дауги до м. Мереча, мѣстность, на первыхъ верстахъ ровная, далѣе гористая; грунтъ земли сначала песчаный, далѣе глинисто-песчаный.

Изъ этого подробнаго описанія <sup>1)</sup> сухопутныхъ путей Виленской губерніи, легко усмотрѣть, что большая часть изъ нихъ пролегаетъ по мѣстностямъ песчанно-глинистымъ и песчанымъ; въ сѣверныхъ частяхъ губерніи, а именно въ уѣздахъ Вилейскомъ и Дисненскомъ и въ восточной части Свенцянскаго встрѣчаются мѣста иловатныя, въ западныхъ же предѣлахъ преимущественно въ уѣздахъ Трокскомъ и Лидскомъ, преобладаетъ грунтъ песчаный, образующій около м. Мереча песчанную степь. Это разнообразье грунтовъ въ различныхъ частяхъ губерніи, ясно указываетъ и на состояніе ихъ въ различныя времена года. Дороги песчаннаго и глинистаго свойства, даже послѣ очень снѣжныхъ зимъ, весною просыхаютъ скоро, и послѣ разстаянія снѣговъ, въ короткое время, становятся удобными для движенія. Иловатныя представляютъ въ этомъ отношеніи гораздо болѣе затрудненій и требуютъ послѣ зимы починокъ. Лѣтомъ, за исключеніемъ покрытыхъ глубокимъ пескомъ, дороги вездѣ удобны для движенія. Осенью, преимущественно въ дождливое время, дороги до того портятся, что движеніе по нимъ становится весьма затруднительнымъ. Вслѣдствіе чего приостанавливается подвозъ продуктовъ въ города, почты и транспорты опаздываютъ, а во многихъ мѣстахъ прекращаются сообщенія. Удобство же

---

<sup>1)</sup> Говоря о сухопутныхъ сообщеніяхъ, и приписывая имъ вообще огромное значеніе, какъ въ соображеніяхъ и дѣйствіяхъ административныхъ и промышленныхъ, такъ равно и военныхъ, мы сочли необходимымъ представить самое подробное ихъ описаніе въ настоящее время.

зимнихъ сообщеній непосредственно зависить отъ большаго или меньшаго обилья снѣга. Въ малоснѣжныя зимы, образовавшаяся отъ морозовъ колоть, затрудняетъ движеніе тяжестей и портить лошадей. Въ зимы же обильныя снѣгомъ, образуются по дорогамъ значительной глубины ухабы, затрудняющіе не только движеніе транспортовъ, но даже проѣздъ для легкихъ экипажей.

Вообще о дорогахъ Виленской губерніи можно замѣтить, что при бдительномъ надзорѣ и при строгомъ исполненіи всѣхъ порядковъ предписанныхъ закономъ, по свойству грунта и мѣстности, онѣ могутъ быть доведены до желаемаго состоянія. — Но для этого необходимо: 1-е, тщательно пересмотрѣть разкладку дорожной повинности, сообразно съ требованіями различныхъ мѣстностей; 2) усилить надзоръ за ихъ починками; 3) строго взыскивать за всякія упущенія, по этой части; и 4) поручить надзоръ за исправленіями людямъ свѣдущимъ, по этой части <sup>1)</sup>. До сихъ же поръ надзоръ, за исполненіемъ дорожной повинности, поручался, преимущественно, властямъ земской полиціи; офицеровъ же, состоящихъ при губернской строительной комисіи слишкомъ недостаточно, чтобы они могли руководить работами производимыми, преимущественно осенью, по всей губерніи. Лучшимъ же средствомъ, для содержанія дорогъ въ исправности мы полагаемъ замѣну натуральной повинности денежною, подъ непосредственнымъ надзоромъ и отвѣтственностью губернской дорожной комисіи.

Городъ Вильно, Минскимъ почтовымъ и вмѣстѣ съ тѣмъ торговымъ трактомъ, соединяется со внутренними губерніями Россіи, и этотъ путь имѣетъ весьма важное вліяніе на внутреннюю торговлю губерніи, а между тѣмъ, въ дождливое время года, онъ во многихъ мѣстахъ становится весьма затруднительнымъ для движенія. Конечно ежегодныя тщательныя починки могутъ, со временемъ, довести эту дорогу до удовлетворительнаго состоянія, но устройство по этому направленію шоссе имѣло бы огромное вліяніе на развитіе торговли Виленской губерніи, съ внутренними губерніями Россіи. Другой путь, имѣющій важное вліяніе на торговлю губерніи, есть торговый путь отъ г. Вильно до г. Ковно, служащій главнымъ проводникомъ, для внѣшней торговли. Городъ Ковно лежитъ на берегу р. Нѣмана и ведетъ обширную торговлю хлѣбомъ и лѣсомъ съ Пруссією; часть Виленской губерніи сбываетъ свои сырые продукты въ г. Ковно; кромѣ того заграничныя то-

---

<sup>1)</sup> Смотри приложеніе № III, записка о дорогахъ Виленской губерніи.

вары, приходящіе въ имперію выгружаются въ г. Ковно и оттуда уже развозятся во внутрь имперіи. Городъ Вильно въ этомъ случаѣ есть первая станція, гдѣ часть этихъ товаровъ оставляется для сбыта, и для провоза ихъ избранъ торговый трактъ на Жижмору и Евье въ г. Вильно; а потому устройство шоссе по этому направленію принесло бы также значительное облегченіе, для внѣшней торговли губерніи. Городъ Вильно сообщается съ г. Ковно и другимъ путемъ черезъ г. Вилькомирь, — но онъ: а) длиннѣе перваго и б) на этомъ пространствѣ находится переправа черезъ р. Вилію на поромѣ, что необходимо должно замедлять движеніе тяжелыхъ обозовъ, а по тому трактъ на Жижмору предпочитается тракту на г. Вилькомирь. Частыя сообщенія г. Вильно съ г. Ковно вызвали необходимость содержать на этомъ пространствѣ частную почту.

### **Желѣзныя дороги сооружаемыя по Виленской губерніи.**

Указомъ Его Императорскаго Величества, отъ 26 января 1857 г., дозволено главному обществу Россійскихъ желѣзныхъ дорогъ приступить къ сооруженію желѣзной дороги, отъ С.-Петербурга, черезъ г. Вильно, въ Варшаву. Эта линія, считаемая главнѣйшею въ ряду прочихъ желѣзныхъ Россійскихъ дорогъ, строится уже около двухъ лѣтъ, по Виленской и по смежной съ нею Ковенской и Гродненской губерніямъ.

Кромѣ главнаго своего назначенія, соединить столицу Государства съ Царствомъ Польскимъ, линія эта, отдѣляетъ отъ себя вѣтвь, извѣстную подъ названіемъ Кенигсбергской, направляющуюся черезъ Ковенскую губернію къ границамъ восточной Пруссіи въ м. Вержболову, на соединеніе съ Кенигсбергской желѣзной дорогой.

Длина главной линіи простирается, до 1050, а длина вѣтви до 160 верстъ.

Въ настоящее время, движеніе по этому пути производится только на протяженіи 258 верстъ, отъ С. Петербурга и до г. Пскова. Отъ Пскова же до Динабурга <sup>1)</sup>, на протяженіи 243 верстъ, хотя дорога

---

<sup>1)</sup> Статья эта составлена въ 1859 году, когда не было постоянного движенія между Псковомъ и Динабургомъ, нынѣ же (1861 годъ) движеніе это открыто.

и устроена, но до сихъ поръ она еще не открыта, для всеобщаго употребленія. На остальной затѣмъ части, какъ главнаго пути (на протяженіи 548 верстѣ) такъ и его вѣтви (на протяженіи 162 верстѣ), производятся еще работы.

Часть главнаго пути, пролегающаго по Виленской губерніи, отъ лѣваго берега западной Двины, долиною р. Лавкесы, направляется черезъ плято, составляющее часть водораздѣльной черты Западно-Двинскаго и Нѣманскаго бассейновъ, и на протяженіи 20 верстѣ по этой чертѣ встрѣчаетъ пересѣченную озерами и болотами мѣстность, потомъ, войдя въ долину р. Жеймяны, занимаетъ по ней пространство въ 35 верстѣ длиною, до встрѣчи съ правымъ берегомъ р. Вилии, чрезъ которую она проходитъ по металлическому въ 30 сажень длиною мосту, устроенному выше впаденія р. Жеймяны. Отсюда, на протяженіи нѣсколькихъ верстѣ, дорога идетъ лѣвымъ берегомъ р. Вилии, и постепенно принимая ближайшее направленіе къ г. Вильно, отделяется влѣво отъ р. Вилии, и пройдя р. (Виленку) Вилейку восходитъ на холмистую мѣстность; — а приблизясь къ самому г. Вильно, черезъ Остробрамскую часть, огибаеъ городъ съ южной стороны.

Отъ г. Ново-Александровска, Ковенской губерніи, до г. Вильно, находится 5 станцій въ 22-хъ верстномъ одна отъ другой разстояніи: 1-я, Дукшты; 2-я, Игнаино; 3-я, Свенцяны; 4) Подбродзе и 5-я, Безданы. Въ 6-ти верстахъ за г. Вильно, дорога встрѣчаетъ Понарскія возвышенности, которыя вынудили, для сокращенія работъ, устроить тоннель <sup>1)</sup>, на протяженіи 200 сажень; послѣ выхода изъ тоннеля дорога встрѣчаетъ долину р. Ваки, черезъ которую сооружается значительной высоты земляная насыпь, и металлическій, въ 12 высоты и 45 сажень длины, мостъ; и такимъ образомъ направляется впослѣдствіи по довольно ровной мѣстности, встрѣчая на своемъ пути двѣ рѣки Меречанку и Уллу, до г. Гродно. На протяженіи между гг. Вильно и Гродно находится 8-мъ станцій, также около 22-хъ верстнаго одна отъ другой разстояніи: 1-я Лантворово; 2-я, Рудзишки; 3-я, Олькеники; 4-я, Ораны; 5-я, Марцинканце; 6-я, Попорце; 7-я, Зелена и 8-я, г. Гродно, оттуда черезъ г. Бѣлостокъ въ г. Варшаву.

Кенигсбергская вѣтвь, отдѣляется отъ главнаго пути, на лѣвомъ берегу р. Ваки, при станціи Лантворово, и направляясь къ западу отъ г. Трокъ, чрезъ мѣстечки: Рыконты, Евье (оставляя Вилію на

---

<sup>1)</sup> Въ песчанномъ грунтѣ.

сѣверѣ), Жослѣ, встрѣчаетъ хребтовину (раздѣляющую долины рѣкъ Нѣмана и Вилия), изъ которой входитъ въ долину р. Вилия и упирается въ возвышенность, отдѣляющую эту долину отъ оврага, извѣстнаго подъ именемъ «долины Мицкевича», черезъ эту возвышенность устраивается тоннель въ 600 саж. длиною, выходящій въ долину Мицкевича, черезъ которую дорога подходитъ къ берегу р. Нѣмана, и сообщается съ противоположнымъ берегомъ, помощью металлическаго въ 183 сажени длиною моста, и далѣе Царствомъ Польскимъ доходитъ до пограничнаго мѣстечка Вержболова. — Между станціей Лантворово и г. Ковно находятся слѣдующія станціи: 1-я, Евье, 2-я, Жосле, 3-я, Провенишки и 4-я, г. Ковно; а отъ г. Ковно къ границѣ до ст. Вержболово, на границѣ Царства Польскаго и Пруссіи.

Среднее кубическое содержаніе земляныхъ насыпей, остающихся къ сооруженію, на вышесказанномъ пространствѣ, отъ лѣваго берега Западной Двины, составляетъ 4580 кубическихъ саж. на одну версту. Самыя большія насыпи находятся на 30-ти первыхъ верстахъ по лѣвому берегу р. Западной Двины и въ окрестностяхъ гг. Вильно, Гродно, и Ковно.

Число искусственныхъ сооруженій, которыя предполагается устроить отъ Западной Двины до станціи Ораны и отъ Лантворово до м. Вержболово простирается до 280 а именно: 2 тоннеля, 41 металлическихъ мостовъ, 49 каменныхъ мостовъ и мостиковъ, 8 водопроводовъ и 180 цилиндрическихъ трубъ.

Изысканія, для опредѣленія направленія вышеописаннаго нами пути, произведены, въ 1857 и 1858 годахъ, инженерами главнаго общества россійскихъ желѣзныхъ дорогъ. Первый проэктъ, представленный правительству 1 марта 1858 года, послѣ нѣкоторыхъ соображеній, имѣвшихъ чисто стратегическое значеніе и вызвавшихъ новыя изысканія, особенно въ окрестностяхъ г. Ковно и Динабурга, былъ одобренъ и предложенъ къ исполненію. Эти-то соображенія заставили компанію устроить въ долинѣ Мицкевича выше нами упомянутый тоннель; посредствомъ котораго дорога болѣе приблизилась къ г. Ковно.

Рабочее время въ 1858 году имѣло характеръ испытательный и работы производились на протяженіи 18 верствъ въ окрестностяхъ г. Вильно и близъ его городской черты. Эти, такъ сказать, приготовительныя работы имѣли цѣлью ознакомить со всѣми обстоятельствами и средствами, могущими сопровождать занятія компаніи, по сооруженію желѣзныхъ дорогъ, въ этомъ краѣ; какъ равно и для соображенія необходимыхъ мѣръ для болѣе успѣшнаго производства работъ. Въ за-



мѣнь того, въ рабочій сезонъ 1859 года, работы будутъ дѣятельно предприняты на всемъ протяженіи описанной нами линіи и будутъ производиться даже зимой 1859 и 1860 годовъ, въ такихъ размѣрахъ, въ какихъ это будетъ возможно, соображаясь съ этой порой времени года.

При энергическомъ производствѣ работъ, въ 1859 и 1860 годахъ, можно предпологать, что осенью 1861 года виленско-кенигсбергская желѣзная дорога будетъ открыта для всеобщаго употребленія, а до этого времени будетъ производиться по ней движеніе только, для ускоренія и облегченія работъ, на протяженіи этой линіи, подобно тому, какъ это нынѣ дѣлается между гг. Динабургомъ и Псковомъ. Въ теченіе того же 1861 года сообщеніе между С. Петербургомъ, Варшавой и Прусской границей будетъ открыто для всеобщаго употребленія, а послѣ окончанія моста на Западной Двинѣ, въ 1862 году, сообщеніе будетъ производиться безпренятственно по всей линіи и ея вѣтви.

За неимѣніемъ болѣе подробныхъ свѣдѣній, мы должны ограничиться этимъ краткимъ описаніемъ состоянія работъ по сооружеію Петербургско-варшавской и кенигсбергской желѣзныхъ дорогъ.

### Этапные пункты по Виленской губерніи.

НАЗВАНІЕ ЭТАПНЫХЪ ПОЧЛЕЖНЫХЪ ПУНКТОВЪ.		Разстояніе отъ одного до дру- таго этапнаго пункта въ вер- стахъ.
Отъ г. Вильно до г. Вилькомира.		
По Виленской губерніи . . .	м. Мейшогола . . . . .	26
	м. Ширвинты . . . . .	26 1/2
Отъ г. Вильно до г. Свенцянь.		
По Виленской губерніи . . .	м. Нѣменчинъ . . . . .	21 3/4
	м. Повевюрка . . . . .	27 1/4
	г. Свенцяны . . . . .	25

НАЗВАНІЕ ЭТАПНЫХЪ НОЧЛЕЖНЫХЪ ПУНКТОВЪ.	Расстояние отъ одного до дру- гого этапнаго пункта въ вер- стахъ.
<b>Отъ г. Свенцянь до г. Ново-Александровска.</b>	
По Вилен. губер. м. Довгелишки . . . . .	24
<b>Отъ г. Вильно до г. Опшяны.</b>	
с. Медники . . . . .	28 <sup>3</sup> / <sub>4</sub>
г. Опшяны . . . . .	21 <sup>1</sup> / <sub>2</sub>
<b>Отъ г. Опшяны до г. Вилейки.</b>	
Гауце . . . . .	22 <sup>1</sup> / <sub>2</sub>
Родзевичи . . . . .	25
г. Вилейка . . . . .	26
<b>Отъ г. Вилейки до г. Минска.</b>	
м. Молодечно . . . . .	20
По Вилен. губер. г. Радошковичи . . . . .	31
<b>Отъ г. Вилейки до г. Лепеля Витебской губерніи.</b>	
Костеневичи . . . . .	23 <sup>1</sup> / <sub>2</sub>
Долгиново . . . . .	19
Хрипули . . . . .	17
Г. Вильно сообщается съ г. Дисною чрезъ Ново-Александровскъ Ковенской и г. Дриссу Витебской губерніи.	
<b>Отъ г. Дисны до г. Дриссы по Витебской губерніи.</b>	
<b>Отъ г. Дисны до г. Полоцка по Витебской губерніи.</b>	
Отъ г. Вильно до г. Трокъ . . . . .	26

НАЗВАНІЕ ЭТАПНЫХЪ НОЧЛЕЖНЫХЪ ПУНКТОВЪ.	Расстояние отъ одного до другаго этапнаго пункта въ верстахъ.
<b>Отъ г. Трокъ до г. Ковно.</b>	
Стрейпуны . . . . .	18
м. Жиѣморы . . . . .	20
<b>Отъ г. Вильно до м. В. Солечникъ.</b>	
Яшуны . . . . .	27 <sup>1</sup> / <sub>2</sub>
м. В. Солечники . . . . .	14 <sup>1</sup> / <sub>2</sub>
<b>Отъ м. В. Солечникъ до г. Лиды.</b>	
(Въ м. В. Солечники смѣна конвоя).	
Вороново . . . . .	16
Жирмуны . . . . .	16 <sup>1</sup> / <sub>2</sub>
г. Лида . . . . .	14
<b>Отъ г. Лиды до Вѣлицы.</b>	
(Въ Вѣлицѣ смѣна конвоя).	
Лопеница . . . . .	15
Вѣлица . . . . .	12
<b>Отъ Вѣлицы до г. Гродно.</b>	
Желудокъ . . . . .	25
Щучинъ . . . . .	18
Гродненской губ. Каменка . . . . .	16 <sup>1</sup> / <sub>2</sub>

## Населенность главнѣйшихъ трактовъ Виленской губерніи.

### 1) Отъ г. Вильно до г. Вилькомира.

На этомъ протяженіи считается	Дворовъ.	Душъ.		или на 1 вер. около 5 двор. и 37 душъ.
		муж.	жен.	
215	948	1014		
	<u>1962</u>			

### 2) Отъ Вильно до г. Свенцяиъ.

На этомъ протяженіи считается	Дворовъ.	Душъ.		или на 1 версту 1 дворъ и 7,6 душъ.
		муж.	жен.	
78	287	285		
	<u>572</u>			

### 3) Отъ г. Вильно по минскому тракту.

На этомъ протяженіи считается	Дворовъ.	Душъ.		или на 1 версту 5,2 двор. и 40 душъ.
		муж.	жен.	
853	2896	3292		
	<u>6188</u>			

### 4) Отъ м. Молодечно чрезъ г. Вилейку въ г. Дисну.

На этомъ протяженіи считается	Дворовъ.	Душъ.		или на 1 версту 5,7 двора и 52 души.
		муж.	жен.	
1078	4714	5215		
	<u>9929</u>			

### 5) Отъ г. Вильно чрезъ г. Лиду до границы Гродненской губерніи.

На этомъ протяженіи считается	Дворовъ.	Душъ.		или на 1 версту 3,3 двора и 30,6 душъ.
		муж.	жен.	
474	42	84		
	<u>126</u>			

Оп. Вил. губ.

12

6) Отъ г. Лиды на г. Новогрудокъ.

На этомъ протя- женіи считается	Дворовъ.	Душъ.		или на 1 версту 1,4 двора и 10 душъ.
		муж.	жен.	
41	139	163		
		302		

7) Отъ г. Вильно до г. Троку.

На этомъ протя- женіи считается	Дворовъ.	Душъ.		или на 1 версту 2 двора и 12,9 душъ.
		муж.	жен.	
51	174	163		
		337		

**Транспортныя дороги.**

1) Отъ Вильно на гг. Митаву и Ригу.

На этомъ протя- женіи считается	Дворовъ.	Душъ.		или на 1 вер. 4,1 двора и 40,3 души.
		муж.	жен.	
364	1211	2222		
		3433		

2) Отъ ст. Подбродзе на г. Динабургъ.

На этомъ протя- женіи считается	Дворовъ.	Душъ.		или на 1 вер. 0,74 двора и 5,8 душъ.
		муж.	жен.	
49	177	212		
		389		

3) Отъ г. Свенцянь на гг. Видемъ и Динабургъ.

На этомъ протя- женіи считается	Дворовъ.	Душъ.		или на 1 вер. 1,5 двор. и 12 душъ.
		муж.	жен.	
51	180	228		
		408		

4) Отъ г. Вильно старый полоцкій трактъ.

На этомъ протя- женіи считается	Дворовъ.	Душъ.		или на 1 вер. 1,9 двора и 15,3 души.
	279	1075	1150	
		<hr/>		
		2225		

5) Староковенскій трактъ.

На этомъ протя- женіи считается	Дворовъ.	Душъ.		или на 1 вер. 5,5 двора и 46 душъ.
	350	1330	1569	
		<hr/>		
		2899		

6) По старогродненской дорогѣ отъ границы Ковенской губерніи берегомъ рѣки Немана до границы Гродненской губерніи.

На этомъ протя- женіи считается	Дворовъ.	Душъ.		или на 1 вер. 3 двора и 19 душъ.
	253	682	908	
		<hr/>		
		1590		

7) Отъ м. Мереча до г. Вильно.

На этомъ протя- женіи считается	Дворовъ.	Душъ.		или на 1 вер. 2,1 двора и 18,6 душъ.
	225	948	1033	
		<hr/>		
		1981		

8) По трокской дорогѣ черезъ м. Высокій Дворъ и Столишши въ м. Еяко.

На этомъ протя- женіи считается	Дворовъ.	Душъ.		или на 1 вер. 4,7 двора и 37 душъ.
	285	1133	1140	
		<hr/>		
		2273		

Самые населенные тракты изъ м. Молодечно черезъ г. Вилейку въ г. Дисну, староковенскій и отъ г. Вильно до м. Молодечно. Менѣе населенные отъ ст. Подбродзе на г. Динабургъ. Вообще тѣ тракты болѣе населены, по которымъ лежать еврейскія мѣстечки.

Населенность остальныхъ всѣхъ трактовъ, имѣющихъ второстепенное значеніе, составляетъ 12,864 двора, 90,648 душъ обоого пола или на 1 версту 4,1 двор. и 29,1 душъ.

### Разстояніе между городами и другими пунктами внутри края.

Отъ г. Вильно до уѣздныхъ городовъ:

1) Трокъ . . . . .	26 верстѣ	4) Лиды . . . . .	88 <sup>3</sup> / <sub>4</sub> вер.
2) Опшмянъ . . . . .	51 <sup>1</sup> / <sub>2</sub> »	5) Вилейки . . . . .	141 »
3) Свенцянь . . . . .	76 »	6) Дисны . . . . .	309 <sup>3</sup> / <sub>4</sub> »

Отъ уѣздныхъ городовъ, по уѣздамъ, до мѣстечекъ. Отъ г. Трокъ:

1) Жижморы . . . . .	38 верстѣ	7) Олькеники . . . . .	43 верстѣ
2) Эвье . . . . .	18 »	8) Олита . . . . .	77 »
3) Бутриманцы . . . . .	45 »	9) Сумилишки . . . . .	17 »
4) Пуне . . . . .	67 <sup>1</sup> ) »	10) Ганушишки . . . . .	32 »
5) Сраны . . . . .	71 <sup>2</sup> ) »	11) Дауги . . . . .	56 »
6) Меречь . . . . .	84 »	12) Немонайце . . . . .	92 »

Отъ г. Опшмянъ:

1) Граужишвы . . . . .	10 верстѣ	3) Трабы . . . . .	31 <sup>1</sup> / <sub>2</sub> »
2) Сморгоне . . . . .	31 <sup>1</sup> / <sub>2</sub> »	4) Вишневь . . . . .	37 »

<sup>1)</sup> Ближайшей дорогой на Стоклишки, на Ганушишки 55 верстѣ.

<sup>2)</sup> По коммуникаціоннымъ на Свѣнтники 71 верста; 66 верстѣ по проселочнымъ дорогамъ.

5) Ивье . . . . .	57 <sup>1</sup> / <sub>2</sub> вер.	9) Суботники . . . . .	44 верстѣ
6) Николаево . . . . .	72 <sup>1</sup> / <sub>2</sub> »	10) Сола . . . . .	17 »
7) Воложинъ . . . . .	56 »	11) Ольшаны . . . . .	19 »
8) Липники . . . . .	58 »	12) Жупраны . . . . .	12 »

Отъ г. Свенцянь:

1) м. Годуцишки . . . . .	30 верстѣ	6) Давгелишки . . . . .	24 верстѣ
2) Лынтупы . . . . .	14 »	7) Сырмежъ . . . . .	61 »
3) Комаи . . . . .	34 »	8) Камелишки . . . . .	43 »
4) Кобыльники . . . . .	44 »	9) Колтыняны . . . . .	17 »
5) Жодзишки . . . . .	83 <sup>1</sup> / <sub>2</sub> »		

Отъ г. Лиды:

1) Радунь . . . . .	28 верстѣ	7) Вороново . . . . .	29 <sup>1</sup> / <sub>2</sub> вер.
2) Заблоце . . . . .	49 »	8) Бѣлица . . . . .	30 »
3) Васишки . . . . .	65 »	9) Жирмуны . . . . .	14 »
4) Острино . . . . .	77 »	10) Ищольно . . . . .	37 »
5) Щучинъ . . . . .	49 »	11) Мосевичи . . . . .	17 »
6) Ейшишки . . . . .	38 »		

Отъ г. Вилейки:

1) Молодечно . . . . .	20 верстѣ	8) Докшицы . . . . .	76 верстѣ
2) Илія . . . . .	29 »	9) Волколаты . . . . .	65 <sup>1</sup> / <sub>2</sub> »
3) г. Радошковичи . . . . .	51 »	10) Дуниловичи . . . . .	86 »
4) Городокъ . . . . .	35 <sup>1</sup> / <sub>2</sub> »	11) Рѣчки . . . . .	16 »
5) Долгиново . . . . .	42 <sup>3</sup> / <sub>4</sub> »	12) Буцлавъ . . . . .	49 »
6) Нарочь . . . . .	15 <sup>1</sup> / <sub>4</sub> »	13) Курженецъ . . . . .	8 »
7) Кривичи . . . . .	37 <sup>1</sup> / <sub>2</sub> »	14) Мядзіоля . . . . .	44 »

Отъ г. Днямы:

1) г. Друя . . . . .	56 <sup>1</sup> / <sub>2</sub> вер.	3) Заборье . . . . .	53 верстѣ
2) Глубокое . . . . .	63 »	4) Германовичи . . . . .	37 »



5) Шарковщина . . . . .	56	версть	9) Новый Погостъ . . . . .	56 <sup>1</sup> / <sub>2</sub>	вер.
6) Плисса . . . . .	45	»	10) Иказнь . . . . .	80	»
7) Лужба . . . . .	36	»	11) Козяны . . . . .	97	»
8) Поставы . . . . .	106	»			

Отъ г. Вильно:

1) Рукойне . . . . .	16 <sup>3</sup> / <sub>4</sub>	вер.	8) Маляты . . . . .	67	версть
2) Неменчинъ . . . . .	21 <sup>3</sup> / <sub>4</sub>	»	9) Слободка . . . . .	47	»
3) Яшуны . . . . .	27 <sup>1</sup> / <sub>2</sub>	»	10) Ворняны . . . . .	50	»
4) Большіе Солечники	42 <sup>1</sup> / <sub>2</sub>	»	11) Ширвинты . . . . .	48	»
5) Подберезье . . . . .	30	»	12) Мѣдники . . . . .	28 <sup>3</sup> / <sub>4</sub>	»
6) Герваты . . . . .	58	»	13) Глинцишеи . . . . .	22	»
7) Гедройце . . . . .	45	»	14) Михалишки . . . . .	59	»

**РОСПИСАНІЕ ПОЧТОВЫХЪ СТАНЦІЙ И НА НИХЪ ЛОШАДЕИ.**

№ по порядку.	Наименованіе станцій, съ показаніемъ на какиѣ трактахъ они на ходятся.	Число лошадей.		Плата, отъ правительства опредѣленная на одну лошадь въ годъ.		Сколько по этой платѣ причтается съ 1849 по 1861 годъ въ каждый годъ за весь комплектъ лошадей.		Названіе городовъ, мѣстечекъ и селеній, въ которыхъ состоятъ почтovyя станціи.	
		Комплектныхъ.	Добавочныхъ.						
				Руб.	Коп.	Руб.	Коп.		
1	Виленская . . . . . Отъ Вильно до Вилькомира.	65	25	108	36	7043	40	Г. Вильно.	
2	Кержанка . . . . .	33	14	91	75 $\frac{1}{2}$	3027	91 $\frac{1}{2}$	Поезунт. им. Рже-ша Горновскаго.	
3	Мусса . . . . .	33	14	84	52	2789	16	Им. Борткушки.	
4	Вѣсы . . . . . Отъ г. Вильно до г. Гродно.	33	14	79	2 $\frac{3}{4}$	2607	90 $\frac{3}{4}$	Каз. село Вѣсы.	
5	Едлина . . . . .	33	12	91	15 $\frac{1}{4}$	3008	3 $\frac{1}{4}$	Каз. село Галино.	
6	Солечники . . . . .	27	12	88	73 $\frac{1}{2}$	2395	84 $\frac{1}{2}$	Солечники.	
7	Вороново . . . . .	26	9	77	38	2011	38	М. Вороново.	
8	Жирмуны . . . . .	25	8	81	83	2045	75	М. Жирмуны.	
9	Лида . . . . .	34	9	93	72 $\frac{1}{2}$	3186	65	Г. Лида.	
10	Мосевичи . . . . .	16	4	77	24 $\frac{1}{2}$	1235	92	М. Мосевичи.	
11	Ищолно . . . . .	16	4	81	27	1301	32	М. Ищольно.	
12	Щучинъ . . . . . Отъ г. Лиды до г. Слонима.	16	4	81	55 $\frac{1}{2}$	1304	88	М. Щучинъ.	
13	Лопеница . . . . . Отъ г. Вильно до г. Минска.	20	4	108	91 $\frac{3}{4}$	2178	35	Село Вашкевичи.	
14	Рукойне . . . . .	36	11	—	—	—	—	М. Рукойне казен.	
15	Каменнылогъ . . . . .	21	13	99	47 $\frac{1}{2}$	2088	97 $\frac{1}{2}$	Поезунтское село—Каменнылогъ.	

№ по порядку.	Наименованіе станцій, съ показаніемъ на какихъ трактахъ они ходятъ.	Число лошадей.		Плата, отъ правительства опредѣленная на одну лошадь въ годъ.		Сколько по этой платѣ причтается съ 1849 по 1861 годъ въ каждый годъ за весь комплектъ лошадей.		Названіе городовъ, мѣстечекъ и селеній, въ которыхъ состоятъ почтовые станціи.	
		Комплектныхъ.	Добавочныхъ.						
				Руб.	Коп.	Руб.	Коп.		
16	Ошмяны . . . . .	24	6	105	32 <sup>3</sup> / <sub>4</sub>	2527	86	Г. Ошмяны.	
17	Нарбутовщизна . . . . .	21	6	99	10	2081	10	С. Нарбутовщизна.	
18	Сморгоне . . . . .	21	6	100	92 <sup>1</sup> / <sub>2</sub>	2119	37 <sup>1</sup> / <sub>4</sub>	М. Сморгоне.	
19	Пруды . . . . .	21	6	102	57	2153	97	Фольв. Пруды.	
20	Молодечно . . . . .	24	6	93	59	2246	16	М. Молодечно.	
21	Красно . . . . .	18	6	103	53 <sup>1</sup> / <sub>2</sub>	1863	63	М. Красно.	
22	Радошковичи . . . . .	18	6	102	72 <sup>3</sup> / <sub>4</sub>	1849	9 <sup>1</sup> / <sub>2</sub>	Г. Радошковичи.	
Отъ г. Вилейки до г. Дисны.									
23	Вилейка . . . . .	11	—	97	19	1069	9	Г. Вилейка.	
24	Костеневичи . . . . .	10	—	89	56 <sup>3</sup> / <sub>4</sub>	895	67 <sup>1</sup> / <sub>2</sub>	Каз. с. Костеневичи.	
25	Долгиново . . . . .	10	—	94	24 <sup>1</sup> / <sub>4</sub>	942	42 <sup>1</sup> / <sub>2</sub>	М. Долгиново.	
26	Докишца . . . . .	10	—	—	—	—	—	М. Докишцы.	
27	Крипули . . . . .	10	—	107	13	1071	30	Отдѣльная станція въ лѣсу.	
28	Сороки . . . . .	10	—	103	75	1037	50	Село Сороки.	
29	Лужки . . . . .	10	—	106	18 <sup>1</sup> / <sub>2</sub>	1061	85	М. Лужки.	
30	Заборже . . . . .	10	—	107	77 <sup>1</sup> / <sub>2</sub>	1077	75	Село Голубиче.	
31	Раздзерже . . . . .	10	—	109	60 <sup>1</sup> / <sub>4</sub>	1096	2 <sup>1</sup> / <sub>2</sub>	Казенное село.	
32	Дисна . . . . .	10	—	109	29 <sup>1</sup> / <sub>2</sub>	1092	95	Г. Дисна.	
Отъ г. Вильно до г. Свенцянь.									
33	Неменчинъ . . . . .	6	3	138	62 <sup>1</sup> / <sub>2</sub>	831	75	М. Неменчинъ.	
34	Подбродзе . . . . .	6	3	135	3 <sup>1</sup> / <sub>2</sub>	810	21	Им. Орняны.	
35	Ушворойсце . . . . .	6	3	133	80 <sup>3</sup> / <sub>4</sub>	802	84 <sup>1</sup> / <sub>2</sub>	Каз. с. Антесоры.	
36	Свенцяны . . . . .	4	5	157	63 <sup>1</sup> / <sub>4</sub>	630	53	Г. Свенцяны.	
Отъ г. Вильно до г. Троки.									
37	Троки . . . . .	4	—	158	50	634	—	Г. Троки.	

### Замѣчанія объ экипажахъ, упряжи, лошадахъ и проч.

Почтовые станціи въ Виленской губерніи содержатся, преимущественно евреями, съ торговъ. Большой или меньшій порядокъ на станціи зависитъ отъ состоятельности и добросовѣстности содержателя. Сколько намъ удалось замѣтить, во время частыхъ проѣздовъ по губерніи, лучше содержимыя станціи находятся на пространствахъ отъ г. Вильно до г. Лиды; подъ словами «лучше содержимыя» мы понимаемъ доброту лошадей, опрятность одежды ямщиковъ, хорошо содержанную сбрую и почтовый экипажъ, т. е. телѣгу; что же касается соблюденія правилъ относительно скорости ѣзды и быстроты запряжки, въ этомъ отношеніи почтъ-содержатели ни въ одномъ мѣстѣ не удовлетворяютъ требованіямъ. Положенная, лѣтомъ и зимою, скорость ѣзды: 10 верстъ въ часъ, никогда не соблюдается и проѣзжающій, въ этомъ случаѣ, находится въ совершенной зависимости отъ ямщика, который, проѣхавъ станцію въ 20 верстъ въ теченіе двухъ часовъ, дѣлаетъ какъ бы одолженіе проѣзжающему. Скорость ѣзды весною и въ дождливую осень не подлежитъ рѣшительно никакому расчету, хотя и полагается вести 8 верстъ въ часъ.

Перепряжка лошадей производится довольно медленно, особенно ночью. Пассажиръ, прибывъ на станцію, долженъ будить смотрителя, смотритель старосту, а тотъ ямщиковъ, которые обыкновенно не знаютъ своей очереди и торгуются между собою кому ѣхать; потомъ начинается флегматическое приготовленіе повозки и прибираніе лошадей, такъ что для перемѣны пары лошадей требуется иногда около  $\frac{3}{4}$  часа времени.

На станціяхъ повозки всѣ съ дышломъ, и сообразно съ этимъ приспособлена и вся упряжь; сбруя для пассажировъ неважныхъ, ѣдущихъ на парѣ, бываетъ самаго непривлекательнаго вида: оборванная и связанная веревочками. Во время перегона приходится нѣсколько разъ останавливаться для починокъ.

Ямщики, коимъ полагаются армяки изъ темнозеленаго сукна, бываютъ часто одѣты въ разные фантастическіе костюмы, не говоря уже о головномъ уборѣ, который хранится для ревизіи и для проѣзда важнѣйшихъ, по мнѣнію почтъ-содержателя, лицъ. Впрочемъ сбруя и одежда ямщиковъ виленской станціи содержатся въ болѣешемъ порядкѣ

и исправности. На каждой станціи есть всегда нѣсколько отслуживших лошадей, испорченныхъ и хромыхъ; этихъ-то одровъ преимущественно запрягаютъ ночью подѣ несчастныхъ парныхъ пассажировъ. Къ проѣзжающимъ по казенной подорожной питается нѣсколько болѣе уваженія, но и то смотря по чину. Вообще по роду нашихъ занятій, проводя значительную часть времени въ разѣздахъ, намъ пришлось изучить способъ обращенія на станціяхъ, гдѣ большая или меньшая поспѣшность, въ исполненіи требованій пассажировъ, зависитъ отъ того, въ своемъ ли экипажѣ ѣдетъ пассажиръ или въ почтовомъ. Въ первомъ случаѣ родъ экипажа и количество забираемыхъ лошадей имѣетъ также свое значеніе. Менѣе всего конечно обращается вниманія, на ѣдущихъ въ почтовой перекладной на парѣ; съ ними станціонные смотрители обращаются съ видомъ покровительства и считаютъ за особенное одолженіе для нихъ, если спросятъ: «нѣтъ ли у васъ лишней сигарки?» При ожиданіи вліятельнаго лица, на станціи замѣтно движеніе и тогда товаръ показывается лицомъ; блаженъ пассажиръ, которому удастся проѣзжать въ это время: его отправляютъ скорѣе, починокъ въ дорогѣ не предвидится и одежда на ящики имѣетъ видъ болѣе благопристойный.

Для записыванія жалобъ проѣзжающихъ, на каждой станціи находится книга, припечатанная къ столу; но эти жалобы по большей части остаются безъ послѣдствій.

Кромѣ почтъ, выставленныхъ на поименованныхъ нами трактахъ, въ каждомъ уѣздномъ городѣ находится, въ веденіи земскаго исправника, земская почта, имѣющая отъ 3 до 6 лошадей; назначеніе ея состоитъ въ развозкѣ казенныхъ разсылныхъ съ конвертами, по станамъ уѣздовъ.

Для разѣздовъ по казеннымъ порученіямъ, нѣ почтовыхъ трактовъ, губернскимъ начальствомъ выдается открытый листъ, по коему сельскіе обыватели обязаны давать лошадей за прогоны, положенные для почтъ.

Движеніе по этому способу производится слѣдующимъ образомъ: проѣзжіи предъявляютъ свой открытый листъ въ мѣстечкѣ, селеніи или деревнѣ, имѣющимся на лицо, пачисотскому, сотскому или десятскому, которые дѣлаютъ распоряженіе о приготовленіи лошадей. Въ этой-то заготовкѣ и скрываются всѣ неудобства обывательскихъ почтъ. Крестьяне весьма неохотно даютъ подводы и всякій изъ нихъ старается отдѣлаться, приводя причины, по которымъ онъ не можетъ ѣхать; лѣтомъ и весною, въ рабочее время, причинъ этихъ бываетъ больше нежели зимой. Послѣ долгихъ споровъ, наконецъ назначается кто долженъ ѣхать и кому

слѣдуетъ давать лошадей, которыхъ обыкновенно лѣтомъ и весною не бываетъ дома, а потому на приводку лошадей и снаряженіе телѣжки употребляется много времени; такъ что на перемѣну лошадей, ѣдущій на обывательскихъ, теряетъ 3 или 4 часа времени, и то, если получаетъ лошадей изъ той деревни или села, куда пріѣхалъ; но бываетъ, что за лошадьми посылаютъ въ сосѣднюю деревню, версты за 4, въ такомъ случаѣ приходится ждать около 7 часовъ. Для проѣзда станцій на обывательскихъ подводахъ должно употребить нѣсколько часовъ; измученныя работою лошади въ дорогѣ пристають и требуютъ частыхъ приваловъ; однимъ словомъ командированный чиновникъ, по казенной надобности, иногда очень поспѣшной, не имѣетъ возможности, при самыхъ благоприятныхъ обстоятельствахъ, сдѣлать болѣе 40 верстъ въ сутки. Мы сказали выше, что на старо-ковенскомъ трактѣ, по случаю весьма большаго движенія, устроена частная почта. Въ 1850 году еврей Вейнбергъ испросилъ разрѣшенія учредить дилижанное заведеніе между Вильно и Ковно; но это предпріятіе не имѣло успѣха и въ настоящее время замѣнено почтою, выставленною на станціяхъ по Виленской губерніи: въ Лянтворовѣ, Евьи и Жижморахъ. На каждой изъ этихъ станцій находится до 12 лошадей. Движеніе по этимъ почтамъ производится безъ подорожныхъ, но прогоны платятся почти двойныя, а именно: за версту съ лошади платится  $4\frac{1}{2}$  копѣйки. Почта эта содержится весьма исправно.

По главнѣйшимъ трактамъ, т. е. между гг. *Вильно, Ковно, Минска, Гродно, Свенцяны, Динабургомъ* и т. д. постоянно ходятъ пассажирскіе фургоны (*Fraktowa fura*), содержимые ямщиками изъ евреевъ (фурманы). Фургонъ имѣетъ сажени двѣ длины и покрытъ сплошь бѣлымъ полотномъ; въ него запрягаютъ при хорошей дорогѣ 4, а осенью и весною, смотря по надобности, 5 и 6 лошадей. Въ таковой фургонъ помѣщается иногда до 15 человекъ. Каждый изъ пассажировъ, смотря по вѣсу или громоздкости поклажи, между гг. Вильно и Ковно платитъ за проѣздъ отъ 2 до 3 рублей; между гг. Вильно, Гродно и Минскомъ — до 5 и 6 рублей. Ѣзда въ фургонахъ, безъ сомнѣнія, очень дешева, но, при значительномъ количествѣ проѣзжающихъ, сопряжена съ огромными неудобствами, особенно въ лѣтніе жары; притомъ, если въ теченіе курса встрѣтится субботній день, ящикъ еврей останавливается въ пятницу вечеромъ, для отправленія шабаша, и цѣлыя сутки проѣзжающій долженъ проводить гдѣ нибудь въ грязной корчмѣ. На проѣздъ между г. Вильно и Ковно употребляются однѣ или полторы сутки. Между г. Вильно и гг. Гродно и Минскомъ на проѣздъ употре-

бляется отъ 2 до 3 сутокъ; впрочемъ время, употребляемое на проѣздъ, измѣняется сообразно состоянію дорогъ.

Такого же рода фургоны употребляются и для перевоза товаровъ и вообще различнаго рода тяжестей; въ этомъ случаѣ движеніе производится нѣсколько медленнѣе; за пудъ тяжести платится, смотря по разстоянію, отъ 30 и до 70 копѣекъ.

Кромѣ фургоновъ существуютъ еще полуфургоны, короче фургоновъ и покрытые полотномъ только до половины; эти экипажи употребляются единственно для перевозки пассажировъ. Для всѣхъ этихъ экипажей принята дышловая запряжка.

Вообще всѣ способы переѣздовъ для людей, неимѣющихъ своихъ экипажей и средствъ, сопряжены съ большими неудобствами, незамѣтными на малыхъ протяженіяхъ, но утомляющихъ до изнеможенія во время продолжительныхъ слѣдованій. Чтобы это понять, нужно видѣть въ лѣтній жаркій день двигающійся фургонъ, переполненный разныхъ націй и нравовъ пассажирами, закупоренными въ душной атмосферѣ этого незатѣйливаго экипажа.

## В. ВОДЯНЫЕ ПУТИ СООБЩЕНІЯ <sup>1)</sup>.

Изъ гидрографическаго очерка губерніи легко можно замѣтить, что водяные пути сообщенія, по свойству рѣкъ, не имѣютъ въ настоящее время значительнаго вліянія на развитіе промышленности и на облегченіе коммуникаціи. Главная рѣка Нѣманъ, протекающая по границѣ губерніи, имѣетъ изъ внутри края только два притока р. р. Березину и Меречангу, по которымъ сообщеніе возможно въ теченіи цѣлаго года, но и то на незначительной величины судахъ. Рѣка же Вилія, какъ мы это видѣли изъ ея описанія, судоходна только въ извѣстныя времена года. Остальные за тѣмъ притоки р. р. Нѣмана и Виліи удобны, только весною, для сплава лѣса, или сколачиваемаго въ

---

<sup>1)</sup> Матеріалами для этой статьи намъ служили свѣдѣнія губернскаго статистическаго комитета и свѣдѣнія доставленныя начальникамъ пристани въ г. Вильно на р. Виліи путей сообщенія инженеръ поручикомъ Машковимъ.

плоты, изъ нѣсколькихъ бревенъ, или же спускаемаго по одиночкѣ. Рѣка Западная Двина, касаясь губерній, на весьма незначительномъ пространствѣ, соединяется только съ частью Дисненскаго уѣзда посредствомъ притока р. Дисненки.

Общее протяженіе судоходныхъ и сплавныхъ мѣстъ, по главнымъ рѣкамъ и ихъ притокамъ, равняется 1,223 верстамъ, на этомъ пространствѣ находится около 8,524 дворовъ и 69,703 обоего пола души; въ томъ числѣ 33,314 мужскаго и 36,389 женскаго пола; или на 1 версту теченія приходится 6 дворовъ и около 57 обоего пола душъ; въ томъ числѣ 27,2 мужскаго и 29,8 женскаго пола, сравнивая населенность грунтовыхъ путей съ водяными видно, что народонасеніе болѣе скоплено по берегамъ рѣкъ; это впрочемъ легко объясняется тѣмъ, что тамъ вообще почва земли богаче; обиліе сѣна и пастбищныхъ мѣстъ, даетъ возможность жителямъ содержать болѣе рогатаго скота; а близость воды способствуетъ заниматься рыболовствомъ.

#### а) Судоходство по р. Нѣману.

На р. Нѣманѣ въ Виленской губерніи находится 14-ть пристаней, изъ которыхъ только двѣ болѣе значительныя, а именно: въ м. м. Николаевѣ и Меречѣ; по р. Вилии 9 пристаней, изъ которыхъ одна только при г. Вильнѣ приспособлена, для удобной нагрузки и разгрузки различныхъ судовъ и причаливанія плотовъ.

Въ сочиненіи Штукенберга о гидрографіи Россіи находятся весьма полныя свѣдѣнія съ 1802 года о судоходствѣ по р. Нѣману, но такъ какъ онѣ относятся къ цѣлой рѣкѣ, протекающей по нѣсколькимъ губерніямъ Россіи и въ предѣлахъ Пруссіи, то мы немогли ими воспользоваться, для опредѣленія судоходства по рѣкѣ Нѣману, собственно по Виленской губерніи. По свѣдѣніямъ же собраннымъ отъ вѣдомства путей сообщеній и земской полиціи; мы прилагаемъ слѣдующій результатъ судоходства по р. Нѣману въ Виленской губерніи:

Въ 1851 г. прошло суд.	1094	плот.	458	на нихъ судораб.	8654
— 1852 — —	1933	—	676	—	15,880
— 1853 — —	2132	—	1181	—	17,980
— 1854 — —	3445	—	1446	—	22,070



Въ 1855 г. прошло суд.	6268	плот.	1187	на нихъ судораб.	30,114
— 1856 — —	1402	—	256	—	14,500
— 1857 — —	1834	—	223	—	21,500
Всего затѣмъ					18,108 — 5427 — 130,698

Изъ этой таблицы видимъ, что самое большое движеніе по р. Нѣману происходило въ 1855 году, а въ 1856 оно уменьшилось болѣе чѣмъ въ 4 раза; эта значительная разница произошла отъ того, что во время восточной войны, порты Балтійскаго моря были блокированы, и наша внѣшняя торговля водою сосредоточилась въ предѣлахъ Пруссіи. Послѣ заключенія мира судоходство по Нѣману пришло опять къ своему приблизительно среднему числу 1679 судамъ и 559 плотамъ въ годъ, на которыхъ находилось 15,703 рабочихъ или среднимъ числомъ, на каждое судно и плотъ приходится по 7 человекъ.

Въ теченіи этого времени именно въ 1857 году разбились о подводные камни только 1 судно.

### б) Судоходство по р. Виліи:

Въ 1851 г. сплавл.	48 лайбъ	{	— 343	плот. на нихъ судор.	1671
	3 байдака				
— 1852 — —	2 берлин.	{	— 880	— — — —	1690
	3 байдака				
— 1853 — —	3 байдака		—1237	— — — —	2980
— 1854 — —	1 лайба		—1189	— — — —	2890
— 1855 — —	223 лайбы		— 681	— — — —	3000
— 1856 — —	290 лайбъ	{	—1215	— — — —	2480
	4 байдака				
— 1857 — —	9 лайбъ	{	— 738	— — — —	2000
	2 байдака				

А всего за 7-мь лѣтъ 571 лайбъ  
15 байдаковъ  
2 берлинки.

588 судовъ — 6333 — — — — 16,711 ч.

или на каждое судно по 2,4 рабочихъ. Здѣсь слѣдуетъ замѣтить, что на лайбахъ болѣе 3-хъ рабочихъ не бываетъ.

Изъ этой таблицы мы такъ же видимъ огромную разницу въ увеличеніи числа судовъ въ 1855 и 1856 годахъ, отъ тѣхъ же причинъ, какъ и на р. Нѣманѣ, съ тою только разницею, что на р. Виліи судоходство въ 1856 году т. е. въ годъ заключенія мира не только не уменьшилось, но даже увеличилось, чему причиною то, что судоходство по р. Виліи возможно только весною и судоходы должны рассчитать свое время такъ, чтобы тотчасъ послѣ вскрытія рѣки можно было направляться въ путь, а слѣдовательно снаряженіе судовъ къ дорогѣ и нагрузка должна быть приготовлена заранѣе у пристаней.

Сплавъ же по притокамъ р. р. Нѣмана и Виліи входитъ въ общій итогъ судоходства по этимъ рѣкамъ.

Вообще по р. р. Нѣману и Виліи прошло въ теченіи 7 лѣтъ 18,796 судовъ, 11,760 плотовъ, на которыхъ всего было рабочихъ 147,409 человѣкъ или среднимъ числомъ въ годъ 2685 судовъ, 1680 плотовъ, 21,058 человѣкъ, т. е. 4,8 рабочихъ, на каждое судно и плотъ.

Событія послѣдней войны доказали, какія важныя услуги могутъ оказать р. р. Нѣманъ и Вилія, для облегченія подвоза продуктовъ. Рѣка Нѣманъ, протекая по четыремъ хлѣбороднымъ губерніямъ, — и соединяясь р. Щарою и Огинскимъ каналомъ съ южными губерніями, можетъ во время войны или голода на сѣверозападномъ пограничномъ пространствѣ Россіи, снабжать этотъ край разнаго рода произведеніями; р. Вилія, какъ главная артерія губерніи, соединяясь у г. Ковно съ р. Нѣманомъ, при болѣе выгодныхъ топографическихъ условіяхъ, очень много бы могла способствовать развитію внѣшней торговли. Но въ несчастіе это еще матеріаль, требующій обработки. Кромѣ того притоки этихъ рѣкъ, будучи только годными для сплава лѣса, и то въ весеннее время. заставляютъ промышленниковъ подвозить продукты къ пристанямъ сухимъ путемъ, что вообще сопряжено съ значительными издержками и большею потерею во времени. Устройство главнѣйшихъ пристаней на р. р. Нѣманѣ и Виліи, можетъ привлекать только не большое число окрестныхъ жителей, для сбыта своихъ продуктовъ. Такъ наприм. пристань на Нѣманѣ въ м. Меречѣ, находясь въ концѣ губерніи, отъ которой она отдѣлена мѣстностью, покрытою сыпучимъ пескомъ, затрудняющею движеніе тяжестей, а потому жители большей части Трокскаго уѣзда предпочитаютъ сбывать свои продукты сухимъ путемъ прямо въ г. Ковно, по дорогамъ болѣе удобнымъ для движенія тяжестей. Пристань въ м. Николаево, находясь также на краю губерніи, отдѣлена отъ нея лѣсной и болотистой мѣстностью. Пристань въ г. Вильно, на Виліи, какъ мы это видѣли изъ отчета за 7-мь

лѣтъ, имѣеть главное назначеніе, для причаливанія плотовъ и нарузки и вырузки лѣса, котораго значительная часть остается на мѣстѣ, для городскихъ потребностей. Недостатокъ хорошихъ водяныхъ сообщеній уменьшаетъ даже цѣнность лѣса. Въ Пруссію ежегодно требуется значительное число дуба, вырабатываемаго на клепку; но помѣрѣ удаленія отъ береговъ судоходныхъ рѣкъ, цѣнность клепки теряетъ отъ 15<sup>0</sup>/<sub>0</sub> до 30<sup>0</sup>/<sub>0</sub>, отсчитываемыхъ купцами на наемъ подводъ, считая что 4-е поводы могутъ вмѣстять только 1 копу (64 штуки).

Вообще направленіе главныхъ рѣкъ губерніи и ихъ притоковъ, по видимому, весьма много должны бы были способствовать облегченію сообщеній и развитію торговой промышленности, но всмотрѣвшись ближе въ ихъ топографическія свойства легко замѣтить, что текуція воды въ губерніи далеко неудовлетворяютъ условіямъ необходимымъ для хорошихъ, водяныхъ путей. Притомъ если примемъ въ соображеніе равнодушіе къ улучшенію сухопутныхъ сообщеній, то конечно слѣдуетъ ожидать въ будущемъ значительнаго увеличенія средствъ и благосостоянія края, отъ усовершенствованныхъ, какъ сухопутныхъ, такъ и водяныхъ сообщеній.

## 6. ЕСТЕСТВЕННЫЯ ПРОИЗВЕДЕНІЯ.

### А. МѢСТНЫЯ РАСТЕНІЯ <sup>1)</sup>.

#### а) Хлѣбныя растенія.

Главнымъ хлѣбнымъ растеніемъ, составляющимъ предметъ торговли и жизненной потребности народа есть:

1) Рожь (*Secale cereale*) съ незапамятныхъ временъ употребляемое въ этомъ краѣ. Высота этого растенія доходитъ до 2<sup>1</sup>/<sub>2</sub> аршинъ, а длина колосеви до 4 дюймовъ. Рожь, составляя озимый продуктъ, растетъ по всей губерніи безъ исключенія, преимущественно въ авгу-

<sup>1)</sup> Богачева Юдмила. Вильно 1887 года.

стѣ мѣсяцѣ. Въ нѣкоторыхъ мѣстахъ какъ наприм. въ Троцкомъ и Виленскомъ уѣздахъ, посѣвъ начинаютъ около 10 августа; собирается около 20 июля. Большой или меньшій урожай ржи зависитъ отъ почвы, отъ удобренія земли и отъ своевременной обработки поля.

2) *Ярка*, родъ ржи, сѣется весною, а собирается въ то же время какъ и рожь. Растеніе это не требуетъ столь тщательной обработки земли и даетъ плодъ на земляхъ легкихъ, песчаныхъ и хрящеватыхъ.

3) *Пшеница* (*Triticum vulgare, hibernum*). Растеніе это, имѣющее двойную стоимость противъ ржи, сѣется также по всей губерніи, но требуя почвы глинистой или чернозема и хорошаго удобрения, примѣняется въ губерніи гораздо въ меньшихъ размѣрахъ. Высота пшеничнаго ствола доходитъ до 2-хъ аршинъ, а длина колосьевъ до 4-хъ и 5 дюймовъ. Пшеница, воздѣлываемая въ Виленской губерніи, бываетъ двухъ родовъ озимая и яровая или лѣтняя. Первая изъ нихъ сѣется въ августѣ и собирается въ концѣ іюля и даже въ началѣ августа. Вторая сѣется въ меньшемъ количествѣ весною въ апрѣлѣ или маѣ и собирается въ началѣ августа; — зѣрно лѣтней пшеницы нѣсколько менѣе озимой.

4) *Ячмень* (*hordeum vulgare, sistichum, hexastichum*). Высота ствола отъ  $\frac{1}{2}$ —1 аршина, длина колосьевъ отъ  $1\frac{1}{2}$  до  $2\frac{1}{2}$  дюймовъ; принадлежитъ къ яровымъ растеніямъ, сѣется весною въ половинѣ апрѣля и въ началѣ мая; первый посѣвъ называется раннимъ, а второй позднимъ. — Растеніе это требуетъ земли хорошо обработанной и удобренной.

5) *Овесъ* (*Avena sativa*). Сѣется повсемѣстно весною въ апрѣлѣ и началѣ мая мѣсяцевъ, собирается въ августѣ. Овесъ употребляемый въ Виленской губерніи имѣетъ нѣсколько различныхъ названій: а) *обыкновенный* высотой отъ  $\frac{3}{4}$ —1 аршина. б) *Ветерскій* нѣсколько выше, и в) *высокій овесъ* называемый въ нѣкоторыхъ мѣстахъ Троцкаго уѣзда *казакъ*. Стволъ этого рода овса нѣсколько выше 1 аршина и толще обыкновеннаго. Зерно очень бѣлое.

6) *Гречица* (*Polygonum Fagopyrum*) употребляется повсемѣстно, сѣется въ маѣ и іюнѣ, а собирается въ концѣ августа и въ сентябрѣ. — Это растеніе, не требуя слишкомъ плодородной земли, въ большемъ примѣненіи въ мѣстахъ песчаныхъ и хрящеватыхъ.

7) *Горохъ* (*Pisum sativum*). Сѣется весною, длина ствола около двухъ аршинъ, а иногда и болѣе; собирается въ концѣ іюля, цвѣтетъ въ іюнѣ, имѣя цвѣтъ: бѣлый, красный или фіолетовый. Зерно бываетъ бѣлое или сѣрое.

8) *Вика* (мѣстное названіе) — (*Vicia sativa*). Сѣется весною, собирается въ началѣ іюля, цвѣтетъ въ началѣ іюня, цвѣтъ ея пурпуровый и бѣлый, зѣрно бѣлое и сѣрое меньше горошины. Стволъ длиною отъ  $\frac{1}{2}$  — 1 аршина, употребляется преимущественно для корма скота и воздѣлывается тамъ, гдѣ чувствуется недостатокъ луговъ.

9) *Бобъ* (*Vicia Faba*) употребляемый въ пищу, сѣется на хорошо удобренной землѣ весною и собирается въ началѣ августа.

10) *Фасоль* (*Phaseolus vulgaris*). Тоже сѣется весною преимущественно въ огородахъ. Высота ствола бываетъ больше 1 сажени; но растеніе это требуетъ очень тщательнаго надзора, выбора времени посѣва и при этихъ условіяхъ возвращается иногда 30-мъ зерномъ; но непредвидимые холода, часто его уничтожаютъ совершенно, такъ что едва возвращается посѣвъ.

11) *Картофель* (*Solanum tuberosum*) сѣется весною въ значительномъ количествѣ; собирается осенью, имѣетъ большое примѣненіе въ краѣ, какъ продуктъ употребляемый всѣми жителями въ пищу, и въ неурожайные на хлѣбъ годы, составлявшій почти единственное средство пропитанія народа. — Картофель на хорошо унавоженной землѣ возвращается иногда 10-мъ зерномъ. Въ послѣдніе годы явилась трудность въ храненіи картофеля зимой и жители понесли значительные убытки.

12) *Ленъ* (*Linum*), составляя необходимую потребность народа, въ различныхъ размѣрахъ сѣется повсемѣстно. Остатокъ отъ внутренней потребности сбывается въ г.г. Ковно и Ригу. Сѣется въ маѣ, собирается въ сентябрѣ мѣсяцѣ.

13) *Конопель* (*Cannabis sativa*). Сѣется весною въ огородахъ на хорошо удобренной землѣ. Сѣмя употребляется на выдѣлку масла, а стволъ послѣ обработки, на разныя домашнія потребности, частью возится за границу.

14) *Хмель* (*Humulus lupulus*) разводится въ нѣкоторыхъ мѣстахъ губерніи, преимущественно употребляется на выдѣлку пива; цвѣтетъ въ іюль.

15) *Клеверъ* (*Trifolium rubens*; *T. pratense*; *T. alpestre*; *T. arvense*; и т. д.) Въ тѣхъ мѣстахъ гдѣ чувствуется недостатокъ сѣна, клеверомъ засѣваютъ цѣлыя поля отдѣльно, или вмѣстѣ съ яровымъ. Въ дикомъ состояніи растетъ на лугахъ и поляхъ и цвѣтетъ все лѣто. Клеверъ вообще составляетъ очень хорошій кормъ для лошадей и скота.

## б) Огородныя растенія.

Имѣющія повсемѣстное примѣненіе въ губерніи суть слѣдующія:

- 1) *Цыкорія*.
- 2) *Капуста* (*Brassica oleracea*).
- 3) *Свекла* (*Betaciscla*).
- 4) *Огурцы*.
- 5) *Тыква*.
- 6) *Макъ*.
- 7) *Рѣдька*.
- 8) *Рѣпа* (*Brassica rapa esculenta*);
- 9) *Тминъ душистый* (*Carum carvi*);
- 10) *Парей* (*Allium porrum*);
- 11) *Чеснокъ* (*Allium sativum*);
- 12) *Лукъ спянецъ* (*Allium schoenoprasum*).
- 13) *Петрушка* *Allium petrosalinum*).
- 14) *Пастернакъ* (*Pastinaca sativa*).
- 15) *Кервель луковичный* (*Chaerophileum bulbosum*).
- 16) *Огурцы* (*Cucumis sativus*).
- 17) *Кукуруза* (*Zea Mays*).
- 18) *Салатъ-латукъ* (*Lactuca sativa*).
- 19) *Шпинатъ* (*Spinacia oleracea*).

Все это сѣется весною, а собирается осенью и лѣтомъ; кромѣ того у людей съ большими средствами, разводится *спаржа*, *цвѣтчатая капуста*, *артишоки*, все это дозрѣваетъ, на хорошо удобренныхъ огородахъ, — лѣтомъ; въ парникахъ они созрѣваютъ ранѣе.

*Садовыя растенія*: *Яблони*, (*Malus vulgaris*). *Груши* <sup>1)</sup>, (*Pyrus communis*). *Сливы* <sup>2)</sup> (*Prunus*). *Вишни* (*Prunus Cerasus*); и *Черешни* (*Prunus avium*) цвѣтутъ обыкновенно въ маѣ; ранѣе прочихъ дозрѣваютъ вишни, а именно въ іюль мѣсяцѣ; груши и яблоки въ концѣ іюля и началѣ августа, а разныхъ сортовъ сливы въ концѣ августа и въ сентябрѣ. Урожай фруктовъ бываетъ подверженъ частымъ случайностямъ, а именно: сильные вѣтры весною, во время цвѣтенія, и хо-

---

<sup>1)</sup> Груши бываютъ различныхъ сортовъ а именно: бергамоты, красные бергамоты, беры, маргаритки, ввиюва, дули и проч.

<sup>2)</sup> Сливы бываютъ обыкновенныя (*wodzialnka*) венгерскія, дамасскія; ренфледы.

лода, приносимые сѣверными вѣтрами, имѣютъ значительное вліяніе на урожай и доброту фруктовъ; а потому сады стараются обыкновенно разводить въ мѣстахъ закрытыхъ или высотами, или примыкаютъ ихъ къ лѣсамъ и рощамъ. Кромѣ того въ садахъ разводится: *крыжовникъ, смородина, клубника, малина и земляника*; эти два послѣдніе рода растутъ и по лѣсамъ.

Изъ *цвѣтовъ* разводятся въ садахъ: *розы, ясинъ, тюльпаны, лиліи, резеда, фіялки, маргаритки, разноцвѣтные горошки, нарцисы, ландыши, рута*, и многіе другіе; всѣ они цвѣтутъ въ теченіи лѣта, на открытомъ воздухѣ, но требуютъ весьма тщательнаго ухода. Теплицъ у частныхъ людей въ Виленской губерніи находится очень немного, въ Вильно въ настоящее время устроена одна теплица, которая снабжаетъ цвѣтами городъ во всю зиму, но и въ ней особенно замѣчательныхъ растений, свойственныхъ южнымъ странамъ не имѣется.

Растенія имѣющія примѣненіе въ медицинѣ и собираемыя въ Виленской губерніи поименованы въ прилагаемой здѣсь таблицѣ.

в) Аптекарскія растенія.

НАЗВАНІЕ.	ЧТО ИЗЪ ЭТОГО РАСТЕНІЯ УПОТРЕБЛЯЕТСЯ ВЪ МЕДИЦИНѢ.	ГДѢ РАСТЕТЪ.
<i>Achillea millefolium.</i>	Листья и цвѣтъ.	На поляхъ.
<i>Althea officinalis.</i>	Листья, цвѣтъ и корень.	Въ огородахъ.
<i>Arnica montana.</i>		
<i>Arctium lappa.</i>	Корень.	Въ лѣсахъ.
<i>Apium petroselinum.</i>		
<i>Angelica archangelica.</i>		
<i>Artemisia vulgaris.</i>	Трава и корень.	При дор и заборахъ.
<i>Artemisia abrotanum.</i>		
<i>Artemisia absinthium.</i>	Трава.	При строеніяхъ.
<i>Atropa belladonna.</i>		

НАЗВАНИЕ.	ЧТО ИЗЪ ЭТОГО РАСТЕНИЯ УПОТРЕБЛЯЕТСЯ ВЪ МЕДИЦИНѢ.	ГДѢ РАСТЕТЪ.
Asarum europum.	Трава и корень.	Въ лѣсахъ.
Anthemis nobilis.	Цвѣтъ.	Въ огородахъ.
Betonica officinalis.	Трава.	Въ лѣсахъ и кустахъ.
Bryonia alba.	} Корень.	Въ кус. и при строеніи.
Calamus aromaticus.		На болотахъ.
Calendula officinalis.	Цвѣтъ.	Въ огородахъ.
Carex arenaria.	Корень.	На поляхъ.
Centaureum benedictum.	} Трава.	Въ огородахъ.
Centaureum minus.		На поляхъ.
Cochlearia officinalis.		Въ огородахъ.
Conium maculatum.		При дорогахъ.
Centaureum cyanus.	Цвѣтъ.	Во ржи.
Chelidonium majus.	Трава.	У заборовъ.
Origanum vulgare.	Трава.	Въ мѣстахъ сухихъ.
Ononis spinosa.	Корень.	При дорогахъ.
Paperer rhoetdos.	} Цвѣтъ головки и семена.	} Въ огородахъ.
Paeonia officinalis.		
Poligala amara.	Трава.	} На лугахъ.
Primula veris.	Цвѣтъ.	
Polipodium vulgares.	Корень.	Въ лѣсахъ и на поляхъ.
Polipodium filixmas.	} Корень.	Въ лѣсахъ.
Poligonum bistorta.		На лугахъ.
Prunella officinalis.	Трава.	На поляхъ.
Rosa centifolia.	Цвѣтъ.	Въ огородахъ.
Rhamnus catharticus.	Ягоды.	Въ кустахъ.
Rumex acutus.	} Корень.	} На лугахъ.
Symphitum officinale.		



НАЗВАНІЕ.	ЧТО ИЗЪ ЭТОГО РАСТЕНІЯ УПОТРЕБЛЯЕТСЯ ВЪ МЕДИЦИНѢ.	ГДѢ РАСТЕТЪ.
<i>Sambucus nigra.</i>	Цвѣтъ.	} Въ огородахъ.
<i>Salvia officinalis.</i>	Листья.	
<i>Saponaria officinalis.</i>	} Корень.	Около кустовъ.
<i>Tormentilla erecta.</i>		
<i>Tanacetum vulgare.</i>	} Цвѣтъ.	При дорогахъ.
<i>Tilia europea.</i>		
<i>Triticum repens.</i>	Корень.	На поляхъ.
<i>Datura stramonium.</i>	} Трава.	} Въ огородахъ.
<i>Digitalis purpurea.</i>		
<i>Enula Helenium.</i>	Корень.	Въ мокрыхъ мѣстахъ.
<i>Fumaria officinalis.</i>	Трава.	На поляхъ.
<i>Fragaria vesca.</i>	Трава и ягоды.	Въ лѣсахъ.
<i>Glecoma Hederaca.</i>	Трава.	На поляхъ.
<i>Gnaphalium arenarium.</i>	Цвѣтъ.	На пескахъ.
<i>Hyoscyamus niger.</i>	Трава.	У заборовъ.
<i>Humulus lupulus.</i>	Цвѣтъ.	Въ огородахъ.
<i>Hypericum perforatum.</i>	Цвѣтъ и листья.	При дорогахъ.
<i>Hyssopus officinalis.</i>	Трава.	Въ огородахъ.
<i>Lamium album.</i>	Цвѣтъ и листья.	При дор. и заборахъ.
<i>Lichen islandicum.</i>	} Листья.	На возвыш. и лѣсахъ.
<i>Lichen pulmonaris.</i>		
<i>Leontodon taraxacum.</i>	Корень.	На лугахъ.
<i>Matricaria chamomilla.</i>	Цвѣтъ.	Въ огородахъ.
<i>Marubium vulgare.</i>	} Трава.	При дорогахъ.
<i>Melissa officinalis.</i>		
<i>Menianthes trifoliata.</i>	} Трава.	На болотахъ.
<i>Mentha crispa.</i>		
<i>Mentha piperita.</i>	} Трава.	} Въ огородахъ.
<i>Origanum majorana.</i>		

НАЗВАНІЕ.	ЧТО ИЗЪ ЭТОГО РАСТЕНІЯ УПОТРЕВЛЯЕТСЯ ВЪ МЕДИЦИНѢ.	ГДѢ РАСТЕТЪ.
Trifolium melilotus.	Цвѣтъ.	На поляхъ и лугахъ.
Thymus serpillum.	} Трава.	На высотахъ.
Tussilago farfara.		На глинистой почвѣ.
Thymus serpillum.		На высотахъ.
Rubus idaeus.	Стволь и ягода.	Въ огородахъ и лѣсахъ.
Solanum dulcamara.	Стволь.	На мѣстахъ сырыхъ.
Solidago virga aurea.	} Трава.	На возвышен. мѣстахъ.
Urtica urens.		У заборовъ.
Verbascum thapsus.	Цвѣтъ.	На возвышеніяхъ.
Veronica officinalis.	Трава.	На поляхъ.
Valeriana officinalis.	Корень.	Около лѣсовъ.
Viola tricolor.	Трава.	На лугахъ и поляхъ.
Juniperus communis.	Дерево.	Въ кустахъ.

г) Лѣсныя породы.

Виленская губернія принадлежитъ къ лѣсной полосѣ и  $\frac{1}{3}$  часть ея пространства находится подъ лѣсами, состоящими изъ слѣдующаго рода деревьевъ: 1) дуба, 2) сосны, 3) пихты 4) ели, 5) клена, 6) ясеня, 7) вяза, 8) липы, 9) граба, 10) березы, 11) ольхи, 12) осины, 13) лещины, 14) лозы, 15) вербы, 16) черемхи, 17) тополей, 18) рябины и 19) калины. Всѣ эти роды деревьевъ разбросаны по различнымъ мѣстамъ губерніи, изъ которыхъ самый главный есть сосна, и ель. Затѣмъ слѣдуетъ дубъ, липа, береза, кленъ, и проч. Но такъ какъ почва Виленской губерніи весьма разнообразна, и не только на всемъ пространствѣ, но въ каждомъ уѣздѣ можно встрѣтить отгѣнки различныхъ свойствъ, то сообразно съ этимъ и лѣса Виленской губерніи не группируются отдѣльными породами, но большею частью бывають пе-

ремѣшаны, за весьма немногими исключеніями. Такъ наприм. въ Трокскомъ уѣздѣ, мы встрѣчаемъ всѣ поименованные выше роды деревьевъ. Въ мѣстахъ гдѣ преобладаетъ глинистая почва растетъ преимущественно дубъ; на глинистой подпочвѣ имѣющей верхній песчаный слой, растетъ преимущественно сосна. Въ дубовыхъ лѣсахъ, растетъ ель и осина. Въ низменныхъ лоза, верба, черемха. Въ Ошмянскомъ уѣздѣ къ границамъ Виленскаго уѣзда преобладаетъ ель, кромѣ сосна, береза и осина. Въ Трокскомъ и Свенцяномъ преобладаетъ сосна. Тополи, несоставляя отдѣльныхъ роцъ, встрѣчаются чаще въ уѣздѣ Лидскомъ и мѣстами въ Трокскомъ и Виленскомъ, въ сѣверномъ пространствѣ губерніи этотъ родъ дерева очень рѣдокъ. — Виленская губернія, изобилуя строевымъ деревомъ, кромѣ того имѣетъ въ нѣкоторыхъ мѣстахъ губерніи, преимущественно въ Трокскомъ, Виленскомъ и Ошмянскомъ уѣздахъ роци, отведенныя для добыванія корабельнаго матеріала.

Судя по распоряженіямъ лѣсной администраціи министерства государственныхъ имуществъ, заботящейся о распространеніи высокоствольнаго хозяйства и водворившей очередь, для вырубки лѣса, можно принять, что при высокоствольномъ хозяйствѣ время для полного созрѣнія дуба простирается. . . . . отъ 100 до 200 лѣтъ

Клена, ясеня, вяза, липы и граба. . . . .	»	80	»	100	»
Березы и ольхи. . . . .	»	60	»	80	»
Сосны . . . . .	»	80	»	160	»
Ели . . . . .	»	80	»	120	»

Въ лѣсахъ низкоствольныхъ :

Для дуба. . . . .	»	8	»	40	»
» березы . . . . .	»	5	»	40	»
» ольхи. . . . .	»	20	»	30	»
» лозы. . . . .	»	1	»	16	»
» клена, ясеня, вяза и граба. . . . .	»	20	»	40	»
» лещинника (орѣшника). . . . .	»	10	»	20	»
» липы, и осины . . . . .	»	8	»	20	»

Сосна и ель преимущественно употребляются на постройки, и поступаютъ въ продажу, береза на топливо и на разныя издѣлія; кленъ на мебель, полы и колеса. Дубъ выдѣлывается на клепку, поступающую въ продажу за границу и на мѣстныя потребности, какъ то на колеса, полы, сваи въ мельницахъ и вообще въ машинахъ и издѣлі-

яхъ, гдѣ требуется особенная прочность. Ясень имѣетъ такія же примѣненія какъ кленъ и дубъ. Липа дерется на лыко, лубъ, рѣшета и употребляется на выдѣлку домашней деревянной посуды. Липа преимущественно растетъ въ западныхъ частяхъ Трокскаго, въ Виленскомъ и мѣстами въ Ошмянскомъ уѣздахъ; въ другихъ уѣздахъ, хотя она и встрѣчается, но далеко не въ такомъ количествѣ. Лоза употребляется преимущественно на плетни и дерется на лыко, для лаптей, въ тѣхъ мѣстахъ, гдѣ есть недостатокъ въ липахъ. Лещинникъ употребляется на обручи; а доставляемые этимъ деревомъ плоды, составляютъ предметъ торговли сельскихъ жителей.

#### д) Сорныя травы.

*Сорныя травы* болѣе встрѣчаемыя въ Виленской губерніи суть слѣдующія:

*Живокость* (*Delphinium consolida*), цвѣтетъ въ іюнѣ, растетъ между хлѣбными растеніями.

*Макъ самосейка*, (*Ranunculus acris*), цвѣтетъ въ іюлѣ, растетъ въ хлѣбныхъ растеніяхъ.

*Дымянка аптечная* (*Fumaria officinalis*) цвѣтетъ все лѣто, растетъ въ яровыхъ посѣвахъ.

*Barbanistrum innoсium*, рѣдьковидка безвредная, растетъ въ хлѣбныхъ посѣвахъ.

*Agrostemma githago*, цвѣтетъ въ іюнѣ, растетъ въ хлѣбныхъ посѣвахъ.

*Spergula arvensis*, цвѣтетъ все лѣто.

*Camelina sativa*, рыжикъ, растетъ въ посѣвахъ льна.

*Triticum repens*, самая упорная и самая повсемѣстная сорная трава.

*Agrostis spica venti*, въ хлѣбныхъ посѣвахъ, цвѣтетъ въ іюнѣ.

*Bromus secalinus*, въ хлѣбныхъ посѣвахъ, цвѣтетъ въ іюнѣ.

*Bromus arvensis*, въ хлѣбныхъ посѣвахъ, цвѣтетъ іюнѣ.

#### Ядовитыя:

*Conium maculatum*, болиголовъ омегъ, цвѣтетъ въ іюнѣ, растетъ на поляхъ около деревень.

*Hyoscyamus niger*, бѣлена черная, цвѣтетъ все лѣто, весьма обыкновенна.

*Datura stramonium*, дурманъ, цвѣтетъ въ іюлѣ очень обыкновенный.

*Цикута*. *Cicuta virosa*, растетъ во рвахъ, цвѣтетъ въ іюлѣ.

Кокоришъ собачья петрушка, *Aethusa cynapium*, растетъ въ огородахъ и въ хлѣбныхъ посѣвахъ, цвѣтетъ въ іюлѣ.

Бутень пьяный *Chaerophyllum temulum*, растетъ около заборовъ цвѣтетъ въ Іюнѣ.

*Поручейникъ Sium*. Два вида изъ этого рода *S. latifolium* и *S. angustifolium* растутъ на влажной почвѣ, около воды, цвѣтутъ въ іюлѣ.

Омежникъ, конскій укропъ, *Oenanthe phelorium*, растетъ во рвахъ и около воды, цвѣтетъ въ іюлѣ.

Ядовитый салатъ *Lactuca virosa*, растетъ въ рощахъ, цвѣтетъ въ августѣ.

Мѣстныя дикорастущія поименованныя ниже, разбросаны по всей губерніи сообразно съ мѣстностью, многіе изъ нихъ употребляются жителями на лекарства, для людей и животныхъ, остальные составляютъ кормъ скота, на пастбищныхъ мѣстахъ и на лугахъ.

е) Дикорастущія явнотрачныя растенія <sup>1)</sup> Виленской губерніи.

СЕМЕЙСТВА И РОДЫ.	В И Д Ы.	МѢСТНОСТЬ И ПОЧВА.	ВРЕМЯ ЦВѢТЕНІЯ.
<p><i>Лютиковыя</i> <i>Ranunculaceae</i> Лютикъ <i>Ranunculus</i> . . . .</p>	<p>Пишетъ 10 различныхъ видовъ.</p>	<p>На влажныхъ мѣстахъ лугахъ, въ рощахъ п водахъ, смотря по виду къ которому принадлежитъ.</p>	<p>Май, Іюнь и Іюль.</p>
<p>Чистякъ <i>Ficaria</i> . . . . .</p>	<p><i>F. ranunculoides</i></p>	<p>Лѣса.</p>	<p>Апр., Май.</p>

<sup>1)</sup> Статья эта составлена по указаніямъ и подъ непосредственнымъ руководствомъ учителя естественныхъ наукъ Виленской гимназіи господина К. Тамулевича.

Ч Д И.	МѢСТНОСТЬ И ПОЧВА.	ВРЕМЯ ЦВѢТЕНІЯ.
europeus . . .	Рощи и луга.	Май.
Имѣеть 6 различныхъ видовъ.	Рощи и пригорки.	Первые дни Апр., Май и Іюня.
Р. pateus . . . . .	Пригорки.	Апр., Май.
Имѣеть 5 различныхъ видовъ.	Рощи и влажныя луга.	Іюнь.
C. palustris . . .	Болота и влажныя луга.	Апр., Май.
A. vulgaris . . .	Рощи.	Іюнь.
D. consolidida . . .	Между хлѣбными рас.	Іюнь.
A. spicata . . . . .	Лѣса.	Іюнь.
N. alba . . . . .	Пруды и озера.	Іюль.
N. latum . . . . .	»	»
P. rhoeas . . . . .	Между хлѣбн. рощами.	Іюль.
P. dubium . . . . .	»	»
Ch. majus . . . . .	Около заборовъ.	Все лѣто.
F. officinalis . . .	Въ яровыхъ посѣвахъ	Все лѣто.

СЕМЕЙСТВА И РОДЫ.	В И Д Ы.	МѢСТНОСТЬ И ПОЧВА.	ВРЕМЯ ЦВѢТЕНІЯ.
Хохлатка Corydalis . . . . .	C. bulbosa . . . . C. digitata . . . .	Рощи. » »	Апр., Май. »
<i>Крестоцвѣтная Cruciferae</i>			
Draba . . . . .	D. verna . . . . . D. nemoralis . . . .	Пригорки. » »	Апрѣль. Май.
Рыжикъ Camelina . . . . .	C. saliva . . . . .	Въ посѣвахъ льна.	Іюнь.
Икотникъ Alyssum . . . . .	A. ineanum . . . . .	Пригорки.	Все лѣто.
Ложечникъ Cochlearia . . . . .	C. armoracia . . . .	» »	Іюль.
Жеруха Lepidium . . . . .	L. ruderale . . . . .	» »	Іюнь.
Сумочникъ Capsella . . . . .	C. bursa pastoris.	Повсемѣстно.	Все лѣто.
Рѣдьковидка Raphanistrum . . . .	R. innocuum . . . . .	Въ хлѣбныхъ посѣвахъ.	Іюль.
Erysimum . . . . .	E. officinale . . . . . E. parviflorum . . . . E. albaria . . . . .	Около заборовъ. На поляхъ. Въ тенистыхъ мѣстахъ.	Все лѣто. Іюнь. Май.
Несперисъ Nesperis . . . . .	N. matronalis . . . .	Въ рощахъ.	Май.
Постѣнка Arabis . . . . .	A. arenosa . . . . .	По песчатой почвѣ.	Май.
Капуста Brassica . . . . .	Br. campestris . . . .	Въ хлѣбныхъ посѣвахъ.	Іюнь.
Turritis . . . . .	T. glabra . . . . . T. hirsuta . . . . .	На пригоркахъ. На пригоркахъ.	Іюнь. Іюнь.
Cardamine . . . . .	3 различныя вида.	На лугахъ влажныхъ и сухихъ.	Май.
Горчица Sinapis . . . . .	4 различныя вида.	На поляхъ и на влаж. мѣстахъ около ключей.	Іюнь и Май.

СЕМЕЙСТВА И РОДЫ.	В И Д Ы.	МѢСТНОСТЬ И ПОЧВА.	ВРЕМЯ ЦВѢТЕНІЯ.
<p><i>Фиалковая</i> <i>Violaceae</i> Фиалка <i>Viola</i> . . . . .</p>	7 различныхъ видовъ.	Въ рощахъ, на пригоркахъ и мокрыхъ лугахъ.	Апрѣль и Май.
<p><i>Истодовая</i> <i>Polygaleae</i> Истодъ <i>Polygala</i> . . . . .</p>	2 вида.	На лугахъ.	Іюль.
<p><i>Гвоздичная</i> <i>Caryophyllaceae</i> Мыльнянка <i>Saracenia</i> . . . . .</p>	<i>S. officinalis</i> . .	Въ рощахъ на поляхъ.	Все лѣто.
<p>Гвоздика <i>Dianthus</i> . . . . .</p>	<i>D. deltoides</i> . . .	На песчатой почвѣ.	»
<p>Силенка <i>Silene</i> . . . . .</p>	4 различныхъ вида.	На сухой почвѣ.	Іюнь и Іюль.
<p>Горицветъ <i>Lychnis</i> . . . . .</p>	4 различныхъ вида.	На лугахъ и въ рощахъ.	Май.
<p><i>Agrostemma</i> . . . . .</p>	<i>A. githago</i> . . . . .	Въ хлѣбныхъ посѣвахъ.	Іюль.
<p><i>Spergula</i> . . . . .</p>	Два вида.	На хлѣбныхъ посѣвахъ.	Все лѣто.
<p><i>Gipsophila</i> . . . . .</p>	Два вида.	Въ хвойныхъ лѣсахъ и на поляхъ.	Августъ.
<p><i>Провисчатая</i> <i>Malvaceae</i> Мальва <i>Malva</i> . . . . .</p>	4 различныхъ вида.	Повсемѣстно.	Все лѣто.
<p><i>Журавленниковая</i> <i>Geraniaceae</i> Журавленникъ <i>Geranium</i> . . . . .</p>	10 разныхъ видовъ.	Въ рощахъ, на поляхъ и въ огородахъ.	Іюнь и Іюль.
<p>Цаплиникъ <i>Erodium</i> . . . . .</p>	<i>E. cicutarium</i> . .	На поляхъ въ огородахъ.	»



СЕМЕЙСТВА И РОДЫ.	В И Д Ы.	МѢСТНОСТЬ И ПОЧВА.	ВРЕМЯ ЦВѢТЕНІЯ.
<i>Бобовыя</i> <i>Leguminosae</i>			
Чечевича			
Ervum . . . . .	E. tetraspermum	На поляхъ.	Іюнь.
	E. hirsutum . . .	» »	»
Vicia . . . . .	7 различныхъ видовъ.	Въ рощахъ, на поляхъ и лугахъ.	Іюнь и Іюль.
Чина			
Lathyrus . . . . .	L. pratensis . . .	На лугахъ.	Іюль.
	L. silvestris . . .	Въ рощахъ.	»
Orobus . . . . .	4 различныя вида.	Въ рощахъ.	Іюнь и Май.
Астраганъ			
Astragalus . . . . .	3 различныя вида.	На песчаныхъ поляхъ и лѣсахъ.	Іюль.
Oxytropis . . . . .	O. pilosa . . . . .	Въ рощахъ.	Іюнь.
Lotus . . . . .	L. corniculatas .	На лугахъ и пастбищахъ.	Все лѣто.
Medicago . . . . .	M. falcata . . . . .	» »	»
Модерна . . . . .	M. lupulina . . .	» »	»
Донникъ			
Melilotus . . . . .	M. officialis . . .	На поляхъ	Іюль.
Pentaphyllum . . .	P. lupinaster . .	Въ рощахъ.	Іюнь.
Трилистникъ			
Trifolium . . . . .	9 различныхъ видовъ.	На лугахъ, рощахъ и поляхъ.	Іюль.
<i>Розовыя</i> <i>Rosaceae</i>			
Мапжетка			
Alchemilla . . . . .	A. vulgaris . . .	На лугахъ и пастбищахъ.	Іюль.
Кровохлебка			
Sanguisorba . . . .	S. officinelis . . .	» »	»
Тавоалга			
Spiraea . . . . .	S. filipendula . .	Въ рощахъ.	Іюнь.
	S. ulmaria . . . . .	На мокрыхъ лугахъ.	»

СЕМЕЙСТВА И РОДЫ.	В И Д Ы.	МѢСТНОСТЬ И ПОЧВА.	ВРЕМЯ ЦВѢТЕНІЯ.
Роза Rosa . . . . .	R. cinamomea . . . R. canina . . . . .	На пригоркахъ. Въ рощѣ.	Май. Іюнь.
Малина Rubus . . . . .	5 различныхъ видовъ.	Въ лѣсахъ.	• Май и Іюнь.
Лапчатка Potentilla . . . . .	7 различныхъ видовъ.	На дворахъ, пастбищахъ и пригоркахъ.	Все лѣто.
Гравилатъ Geum . . . . .	G. urbanum . . . . . G. rivale . . . . .	Въ рощахъ. На влажной почвѣ.	» »
<i>Онириковая</i> <i>Onagranіае</i> Енотера Oenothera . . . . .	Oe. biennis . . . . .	На сухихъ мѣстахъ.	»
Кяпрей Eriobium . . . . .	7 различныхъ видовъ.	На пригоркахъ, лугахъ и влажныхъ мѣстахъ.	Іюль.
<i>Сламяодниковая</i> <i>Haloragaeae</i> Чилишъ Тгара . . . . .	T. natans . . . . .	Въ озерахъ.	Іюнь.
Конехвастникъ Hippuris . . . . . Callitriche . . . . .	H. vulgaris . . . . . C. autumnalis . . . . .	Въ водахъ. » »	Май. Осень.
<i>Толстянковая</i> <i>Crassulaceae</i> Живучка Sempervivum . . . . .	S. tectorum . . . . . S. globiferum . . . . .	На пригоркахъ. » »	Іюль. »
Очитокъ Sedum . . . . .	3 различныхъ вида.	На поляхъ и пескахъ.	Все лѣто.

СЕМЕЙСТВА И РОДЫ.	В И Д Ы.	МѢСТНОСТЬ И ПОЧВА.	ВРЕМЯ ЦВѢТЕНІЯ.
<i>Камнеломковая</i> <i>Saxifrageae</i>			
Saxifraga . . . . .	S. hirculus . . . . S. granulata . . . .	На мокрыхъ лугахъ. На сухихъ пригоркахъ.	Августъ. >
Селезеночникъ Chrysosplenium .	Ch. alternifolium	Въ тѣнистыхъ и влажныхъ мѣстахъ.	Май.
<i>Зонтичная</i> <i>Umbelliferae</i>			
Sanicula . . . . .	S. europaea . . . .	Въ лѣсахъ.	>
Heraclium . . . . .	H. sphondylium . H. angustifolium	На пастбищахъ. На лугахъ.	Іюль. >
Марковъ Raucus . . . . .	P. carota . . . . .	Въ рощахъ.	Іюль.
Омежникъ Oenathe . . . . .	Oe. fistulosa . . . Oe. phalandrium .	Въ болотистыхъ мѣстахъ. Во рвахъ.	Іюнь. >
Ручейникъ Sium . . . . .	3 различныя вида.	На мокрыхъ лугахъ.	Іюль.
Selium . . . . .	S. palustre . . . . .	Около водъ.	>
Коворышъ Aethusa . . . . .	Ae. cynapium . . .	Въ огородахъ.	>
Бутень Chaerophyllum .	3 различныя вида.	Въ огородахъ, на пастбищахъ и около заборовъ.	Май и Іюнь.
Дягиль Archangelica . .	A. officinalis . . . .	Во влажныхъ рощахъ.	Іюль.
Cicuta . . . . .	C. virosa . . . . .	Во ровахъ.	>
Тминъ Carum . . . . .	C. carvi . . . . .	На сухихъ лугахъ.	>
Снитъ Aegopodium . . .	Ae. podagraria.	Въ лѣсахъ.	Іюнь.

СЕМЕЙСТВА И РОДЫ.	В И Д Ы.	МѢСТНОСТЬ И ПОЧВА.	ВРЕМЯ ЦВѢТЕНІЯ.
<i>Мареновая</i> <i>Rubiaceae</i> Шерошница Asperula . . . . .	A. odorata, . . . . A. tinctoria . . . .	} Въ лѣсахъ на югѣ, Ви- ленской губерніи.	} Май.
Подмаренникъ Galium . . . . .	7 различныхъ видовъ.		
<i>Валериановая</i> <i>Valerianeae</i> Valeriana . . . . .	V. officinalis . . . V. dioica . . . . .	Въ лѣсахъ и влажныхъ лугахъ. > >	Іюнь. >
<i>Ворсянковая</i> <i>Dipsacaeae</i> Скабимза Scabiosa . . . . .	4 различные вида.	Въ лѣсахъ и на сухихъ лугахъ.	Августъ и Іюль.
<i>Сложноцвѣтная</i> <i>Compositae</i> Одуванчикъ Taraxacum . . . . .	T. dens leonis . . .	Повсемѣстно.	Все лѣто.
Черный корень Scorzonera . . . . .	S. humilis . . . . .	На лугахъ около рощъ.	Май.
Арагія . . . . .	A. autumnalis . . . . A. hispida . . . . .	На пастбищахъ. На лугахъ.	Августъ. Іюль.
Степія . . . . .	C. tectorum . . . . . C. biennis . . . . .	Повсемѣстно. Въ рощахъ и около за- боровъ.	Все лѣто. >
Ястребинка Nigacium . . . . .	9 различныхъ видовъ.	Въ рощахъ, на пастби- щахъ.	Все лѣто.
Осоць Sonchus . . . . .	3 различные вида.	Около водъ и на поляхъ.	Іюль.

СЕМЕЙСТВА И РОДЫ.	В И Д Ы.	МѢСТНОСТЬ И ПОЧВА.	ВРЕМЯ ЦВѢТЕНІЯ.
Салатъ			
Lactuca . . . . .	L. virosa . . . . .	Въ тѣнистыхъ рощахъ.	Августъ.
Prenanthes . . . . .	Pr. mularis . . . . .	» »	Іюль.
Chondrylla . . . . .	Ch. iuncea . . . . .	На поляхъ.	»
Lapsana . . . . .	L. communis . . . . .	На поляхъ воздѣланныхъ.	»
Цикорій			
Cicorium . . . . .	C. intybus . . . . .	На поляхъ неводѣланныхъ.	»
Нурочаерис . . . . .	H. maculata . . . . .	Въ лѣсахъ и рощахъ.	Іюнь.
	H. radicata . . . . .	Въ лѣсахъ.	Іюль.
Карлина			
Carlina . . . . .	C. acaulis . . . . .	На пригоркахъ.	Августъ.
	C. vulgaris . . . . .	» »	»
Опорогдум . . . . .	O. acanthium . . . . .	Около дорогъ.	Іюль.
Волчець			
Carduus . . . . .	7 различныхъ видовъ.	Около заборовъ, дорогъ и влажныхъ мѣстъ.	»
Лопухникъ			
Artium . . . . .	A. lappa . . . . .	Около заборовъ.	Августъ.
	A. tomentosum . . . . .	» »	»
Посконникъ			
Eupatorium . . . . .	E. cannabinum . . . . .	Около водъ.	Іюль.
Двузубка			
Bidens . . . . .	4 различныя вида.	Около водъ.	Августъ.
Tanacetum . . . . .	T. vulgare . . . . .	На сухихъ мѣстахъ.	Іюль.
Чернобыльникъ			
Artemisia . . . . .	3 различныя вида.	На сухихъ мѣстахъ.	Августъ.
Gnaphalium . . . . .	7 различныхъ видовъ.	На песчаной почвѣ, пригоркахъ и въ лѣсахъ.	Май и Авг.
Ромашка			
Matricaria . . . . .	M. chamomilla . . . . .	Въ огородахъ.	Іюнь.
	M. suaveolens . . . . .	Около дорогъ.	Іюль.
Chrysanthemum . . . . .	Ch. leucanthemum . . . . .	На лугахъ.	Іюнь.
	Ch. inoderum . . . . .	На поляхъ.	»

СЕМЕЙСТВА И РОДЫ.	В И Д Ы.	МѢСТНОСТЬ И ПОЧВА.	ВРЕМЯ ЦВѢТЕНІЯ.
Баранникъ Arnica . . . . .	A. montana . . .	Въ лѣсахъ хвойныхъ.	Іюль.
Девясилъ Inula . . . . .	5 различныхъ видовъ.	Въ огородахъ, на пастбищахъ и лугахъ.	»
Erigeron . . . . .	E. acris . . . . .	На невоздѣланныхъ почвахъ.	Іюль.
	E. canadense . .	На поляхъ.	Августъ.
Solidago . . . . .	S. virgaurea . . .	» »	»
Cineraria . . . . .	C. palustris . . .	На болотахъ, около зарбовъ и проч.	Іюль.
Senecio . . . . .	6 различныхъ видовъ.	» »	Все лѣто.
Бѣлокопытникъ Tussillago . . . . .	T. farfara . . . . .	На глинистой почвѣ.	Апрѣль.
	T. petasites . . .	На влажныхъ мѣстахъ.	Май.
Anthemis . . . . .	A. arvensis . . .	На поляхъ.	Все лѣто.
	A. cotula . . . . .	» »	»
	A. tinctoria . . .	На поляхъ сухихъ.	Іюль.
Тысячелистникъ Achillea . . . . .	A. millefolium . .	На невоздѣланныхъ поляхъ.	Все лѣто.
Василекъ Centaurea . . . . .	5 различныхъ видовъ.	Въ лѣсахъ и хлѣбныхъ посѣвахъ.	Іюль и Августъ.
	C. jacea . . . . .	На лугахъ.	Іюль.
Ноготокъ Calendula . . . . .	C. arvensis . . .	На поляхъ.	Все лѣто.
<i>Колокольчиковыя</i> <i>Campanulaces</i>			
Колникъ Phyteuma . . . . .	Ph. spicatum . . .	Въ лѣсахъ и рощахъ.	Іюнь.
Колокольчикъ Campanula . . . . .	9 различныхъ видовъ.	Въ рощахъ и на поляхъ.	Іюль.

СЕМЕЙСТВА И РОДЫ.	В И Д Ы.	МѢСТНОСТЬ И ПОЧВА.	ВРЕМЯ ЦВѢТЕНІЯ.
<i>Вересковая</i> <i>Ericaceae</i> Багульникъ Ledum . . . . .	L. palustre . . .	На торфянныхъ боло- тахъ.	Іюнь.
Андромеда Andromeda . . . .	A. polifolia . . . A. calyculata . .	» » » »	» Апрѣль.
Толокнянка Arbutus . . . . .	A. uva ursi . . .	Въ хвойныхъ лѣсахъ.	Май.
Верескъ Calluna . . . . .	C. vulgaris . . .	» »	Августъ.
<i>Глушанковая</i> <i>Ryrolaceae</i> Глушанка Ryrola . . . . .	5 различныхъ видовъ.	Въ лѣсахъ.	Іюнь.
<i>Ягодниковая</i> <i>Vacciniaceae</i> Монотропа . . . .	M. hypopithys . .	» »	Іюль.
Ягодникъ Vaccinium . . . . .	V. myrtillus . . . V. uliginosum . . V. vitis . . . . .	» » Въ торфянныхъ болотахъ. Въ хвойныхъ лѣсахъ.	Май. » »
Клюква Oxycoccus . . . . .	O. palustris . . .	На торфянныхъ болотахъ	Іюнь.
<i>Первоцвѣтковая</i> <i>Primulaceae</i> Курслюжникъ Anagalis . . . . .	A. arvensis . . .	На поляхъ.	»
Вербейникъ Lysimachia . . . .	4 различныхъ вида.	Около воды.	Все лѣто.
Первоцвѣтъ Primula . . . . .	P. officinalis . . P. elatior . . . .	На поляхъ, въ рощахъ. Въ рощахъ.	Май. »

СЕМЕЙСТВА И РОДЫ.	В И Д Ы.	МѢСТНОСТЬ И ПОЧВА.	ВРЕМЯ ЦВѢТЕНІЯ.
Семитычникъ Trientalis. . . . .	T. europaea . . .	Въ рощахъ.	Май.
<i>Горечавковыя</i> <i>Gentianaceae</i> Горечавка Gentiana . . . . .	4 различныя вида.	» »	Іюль и Авг.
Золототысячникъ Erythraea . . . . .	E. centaurium. . .	На сухихъ лугахъ.	Іюль.
Вахта Menyanthes . . . . .	M. trifoliata . . .	Въ водахъ стоячихъ.	Іюнь.
<i>Вьюнковыя</i> <i>Convolvulaceae</i> Вьюнобъ Convolvulus . . . . .	C. arvensis . . . . C. sepium . . . . .	На поляхъ. Въ влажныхъ мѣстахъ.	Все лѣто. Іюнь.
Повилица Cuscuta . . . . .	C. vulgaris . . . .	На различныхъ мѣст.	Іюль.
<i>Бурачниковыя</i> <i>Boraginaceae</i> Румянка Echium . . . . . Pulmonaria . . . . .	E. vulgare . . . . . P. angustifolia . . . P. officinalis . . . .	Около дорогъ. Въ лѣсахъ. » »	Все лѣто. Май. »
Воробейникъ Lythospermum . . . . .	L. officinale . . . . L. arvense . . . . .	» » На поляхъ.	Іюнь. Май.
Окопникъ Symphytum . . . . . Lycopsis . . . . . Asperugo . . . . .	S. officinale . . . . L. arvensis . . . . . A. procumbens . . . .	На влажныхъ мѣстахъ. На поляхъ. Въ огородахъ.	» » Іюнь.
Чернокорень Cynoglossum . . . . .	C. officinale . . . .	Около забору.	»



СЕМЕЙСТВА И РОДЫ.	В И Д Ы.	МѢСТНОСТЬ И ПОЧВА.	ВРЕМЯ ЦВѢТЕНІЯ.
Апхуса Anchusa . . . . .	A. officinalis . . A. angustifolia . .	На поляхъ. » »	Все лѣто. »
Незабудка Myosotis . . . . .	M. lappula . . . . M. scorpioides . . M. arvensis . . . .	На поляхъ. На влажныхъ лугахъ. На неводѣл. поляхъ.	Іюнь. Май. »
<i>Губоцвѣтная</i> <i>Labiates</i>			
Leonorus . . . . .	L. cardiaca . . . .	Около заборовъ.	Іюль.
Glechoma . . . . .	G. hederacea . . . .	» »	Все лѣто.
Mentha (мята) . . . . .	3 различные вида.	Въ рощахъ и около водъ.	Іюль.
Ajuga . . . . .	A. reptans . . . . . A. generensis . . . . A. reptans . . . . .	» » » » » »	Май. » »
Betonica . . . . .	B. officinalis . . . .	Въ лѣсахъ и рощахъ.	Іюль.
Lamium (глухая крапива) . . . . .	5 различныхъ видовъ.	Въ тѣнистыхъ мѣстахъ.	Все лѣто.
Galeopsis . . . . .	4 различные вида.	На поляхъ водѣлан..	Іюль.
Galeobdolon . . . . .	G. luteum . . . . .	Повсемѣстно.	Май и Іюнь.
Stachys . . . . .	4 различные вида.	» »	Іюнь.
Nepeta (котоникъ) . . . . .	N. cataria . . . . .	Около заборовъ.	»
Ballota . . . . .	B. nigra . . . . .	» »	Все лѣто.
Marrubium . . . . .	M. vulgare . . . . .	» »	Іюль.
Origanum (душица) . . . . .	O. vulgare . . . . .	Въ сухихъ лѣсахъ.	»
Lycopus . . . . .	L. vulgaris . . . . .	Около водъ.	»
Salvia . . . . .	S. pratensis . . . . .	» »	Іюнь.
Scutellaria . . . . .	S. galericulata . . . . S. hastifolia . . . . .	» » На поляхъ.	Іюль. »
Thymus . . . . .	T. serpyllum . . . . . T. asynos . . . . .	На песчаныхъ поляхъ. На сухихъ лугахъ.	Май. Іюль.

СЕМЕЙСТВА И РОДЫ.	В И Д Ы.	МѢСТНОСТЬ И ПОЧВА.	ВРЕМЯ ЦВѢТЕНІЯ.
Prunella . . . . .	P. vulgaris . . . . . P. grandiflora . . . . .	На лугахъ. Въ лѣсахъ.	Все лѣто. >
Dracosephalum . . . . .	D. ruyschiana . . . . .	Въ хвойныхъ лѣсахъ.	Іюнь.
Clinopodium . . . . .	C. vulgare . . . . .	Въ лѣсахъ.	Все лѣто.
<i>Личинковья</i>			
Euphrasia . . . . .	E. officinalis . . . . .	На пастбищахъ.	>
<i>Норичниковья</i>			
<i>Scrophularineae</i>			
Odontiles . . . . .	O. rubra . . . . .	> >	Іюль.
Rhinanthus . . . . .	R. crista galli . . . . . R. minor . . . . .	На лугахъ. > >	Іюнь, Іюль. >
Malampyrum . . . . .	4 различныя вида.	На поляхъ.	Іюнь.
Limosella . . . . .	L. aquatica . . . . .	На мокрыхъ лугахъ.	>
Scrophularia . . . . .	S. nodosa . . . . . S. aquatica . . . . .	На влажной почвѣ и въ рощахъ. Около водъ.	Все лѣто. Іюль.
Digitalis . . . . .	D. ochroleuca . . . . .	Въ лѣсахъ.	>
Linaria . . . . .	L. vulgaris . . . . .	На песчатыхъ поляхъ.	Все лѣто.
Pedicularis . . . . .	P. palustris . . . . . P. sylvatica . . . . . P. sceptrum . . . . .	На лугахъ мокрыхъ. Въ лѣсахъ. > >	Іюнь. > >
<i>Коровякъ</i>			
Verbascum . . . . .	V. thapsus . . . . . V. nigrum . . . . . V. lychnitis . . . . .	На песчатой почвѣ. Около заборовъ. > >	Все лѣто. > Іюль.
<i>Пасленовья</i>			
<i>Solaneae</i>			
<i>Пасленъ</i>			
Solanum . . . . .	S. dulcamara . . . . . S. nigrum . . . . .	На влажной почвѣ. Въ огородахъ около за- боровъ.	Іюнь. Все лѣто.
Hioscyamus (бѣ- лена) . . . . .	H. niger . . . . .	Около заборовъ.	>

СЕМЕЙСТВА И РОДЫ.	В И Д Ы.	МѢСТНОСТЬ И ПОЧВА.	ВРЕМЯ ЦВѢТЕНІЯ.
<i>Datura</i> . . . . .	<i>D. stramonium</i> . .	Около городовъ и деревень.	Іюль.
<i>Маревья</i> <i>Chenopodiaceae</i> Марь			
<i>Chenopodium</i> . .	9 различныхъ видовъ.	Въ огородахъ.	Іюнь и Іюль.
Лебеда			
<i>Atriplex</i> . . . . .	<i>A. hastata</i> . . . . .	> >	Іюль.
	<i>A. procumbens</i> . .	> >	>
<i>Гречишная</i> <i>Polygonaceae</i> Рутехъ (щавель)	8 различныхъ видовъ.	Около водъ, на поляхъ и лугахъ.	Все лѣто.
<i>Polygonum</i> (горецъ) . . . . .	7 различныхъ видовъ.	На дворахъ, дорогахъ и на влажныхъ лугахъ.	Іюнь.
<i>Ягодниковая</i> <i>Daphnaceae</i> Дарфне (Дафна)	<i>D. mezereum</i> . .	Въ тѣнистыхъ рощахъ.	Апрѣль.
<i>Малочайная</i> <i>Euphorbiaceae</i> Mercurialis (Пролѣска) . . . . .	<i>M. perennis</i> . . . . .	> >	Май.
<i>Euphorbia</i> (Молочай) . . . . .	<i>E. helioscopia</i> . .	На поляхъ.	Іюль, Авг.
	<i>E. suparyssias</i> . .	На сухой почвѣ, въ рощахъ.	Іюнь.
<i>Крапивная</i> <i>Urticaceae</i> <i>Urtica</i> (крапива)	<i>U. urens</i> . . . . .	Въ огородахъ.	Все лѣто.
	<i>U. dioica</i> . . . . .	Около заборовъ.	Іюль.
<i>Частушная</i> <i>Alismaceae</i> <i>Alisma</i> (частуха)	3 различныхъ вида.	Въ болотахъ и водахъ.	>

СЕМЕЙСТВА И РОДЫ.	В И Д Ы.	МѢСТНОСТЬ И ПОЧВА.	ВРЕМЯ ЦВѢТЕНІЯ.
Butomus (сусаць)	<i>B. umbellatus</i> . .	Около водъ.	Іюль.
Sagittaria (стрѣ- лолистъ) . . . . .	<i>S. sagittifolia</i> . .	Въ водахъ.	»
<i>Ятрышниковыя</i>			
<i>Orchideae</i>			
Ятрышникъ			
Orchis . . . . .	9 различныхъ видовъ.	Въ рощахъ, лѣсахъ и на лугахъ.	Іюнь, Іюль и Августъ.
Satyrium . . . . .	5 различныхъ видовъ.	Въ рощахъ и на лугахъ.	»
Neottia . . . . .	<i>N. repens</i> . . . . .	» »	»
Segetas . . . . .	5 различныхъ видовъ.	Въ рощахъ и на мокрыхъ лугахъ.	Іюль.
			»
Epipactis . . . . .	<i>E. ovata</i> . . . . .	На болотахъ.	»
	<i>E. cordata</i> . . . . .	Въ рощахъ и лугахъ.	»
	<i>E. nidus avis</i> . . . . .	Въ рощахъ.	»
Malaxis . . . . .	<i>M. monophyllos</i> . . . . .	Въ лѣсахъ.	»
	<i>M. Loesellii</i> . . . . .	» »	»
Cymbidium . . . . .	<i>C. corallorhiza</i> . . . . .	Въ рощахъ.	»
Cypripedium (ба- шманка) . . . . .	<i>C. calceolus</i> . . . . .	» »	»
<i>Ситниковыя</i>			
<i>Juncaceae</i>			
Juncus (СИТНИКЪ)	10 различн. видовъ.	На мокрыхъ мѣстахъ и на сухихъ лугахъ.	Іюль.
<i>Злаки</i>			
<i>Gramineae</i>			
Anthoxanthum (желтоцвѣтъ) . . . . .	<i>A. odoratum</i> . . . . .	На сухихъ лугахъ.	Май.
Nardus . . . . .	<i>N. stricta</i> . . . . .	На тощихъ лугахъ.	»
Malium . . . . .	<i>M. effusum</i> . . . . .	Въ лѣсахъ.	»
Agrotis . . . . .	5 различныхъ видовъ.	Въ хлѣбныхъ посѣвахъ.	Іюнь.
Phalaris (кана- рейникъ) . . . . .	<i>Ph. arundinacea</i> . . . . .	Около водъ.	»

СЕМЕЙСТВА И РОДЫ.	В И Д Ы.	МѢСТНОСТЬ И ПОЧВА.	ВРЕМЯ ЦВѢТЕНІЯ.
Phleum . . . . .	Phl. pratense . .	На лугахъ.	Все лѣто.
	Phl. nodosum . .	» »	»
Alopecurus . . .	A. pretensis . . .	На мокрыхъ лугахъ.	Іюнь.
	A. geniculatus . .	Около водъ.	Все лѣто.
Panicum (просо)	4 различные вида.	На поляхъ.	Іюнь.
Aira . . . . .	6 различныхъ видовъ.	Въ водѣ, на лугахъ и въ рощахъ.	Августъ.
Melica . . . . .	M. ciliata . . . .	Въ рощахъ.	Іюнь.
	M. nutans . . . .	» »	Май.
Briza . . . . .	B. minor . . . . .	На пригоркахъ.	»
	B. media . . . . .	На лугахъ.	»
Роа (мятлика) .	7 различныхъ видовъ.	Около воды, на лугахъ и дорогахъ.	Іюнь.
Frestuca (овсяница) . . . . .	6 различныхъ видовъ.	Въ рощахъ, на мокрыхъ лугахъ и пригоркахъ.	Іюнь, Іюль.
Dactylis . . . . .	D. glomerata . .	Въ огородахъ, хлѣбныхъ растеніяхъ и на поляхъ.	»
Bromus . . . . .	6 различныхъ видовъ.	Въ хлѣбныхъ посѣвахъ.	Іюнь.
Avena (овесъ) . .	4 различные вида.	На лугахъ.	Все лѣто,
Arundo (тростникъ) . . . . .	3 различные вида.	Въ прудахъ.	Іюль.
Triticum (пшеница) . . . . .	T. repens . . . . .	На поляхъ и огородахъ.	Все лѣто.
Lolium (плевелъ)	L. perenne . . . .	На сухихъ лугахъ.	»
	L. temulentum . .	Въ посѣвахъ льна.	Іюль.
Cynosurus (гребникъ) . . . . .	C. cristatus . . . .	На сухихъ лугахъ.	Іюнь.
Holcus . . . . .	H. mollis . . . . .	На лугахъ и въ рощахъ.	Іюль.
	H. lanatus . . . . .	На влажныхъ лугахъ.	»
<i>Киперовыя</i> <i>Cyperaceae</i>			
Carex (осока) . .	20 различн. видовъ.	На влажныхъ лугахъ, болотахъ, пригоркахъ, рощахъ и проч.	Апр., Май и Іюнь.

СЕМЕЙСТВА И РОДЫ.	В И Д Ы.	МѢСТНОСТЬ И ПОЧВА.	ВРЕМЯ ЦВѢТЕНІЯ.
Eriophorum (пушица) : . . . . .	E. vaginatum . . E. vulgare . . . . .	На мокрыхъ лугахъ. » »	Іюнь. »
Shirpus (камышъ) . . . . .	7 различныхъ видовъ.	На болотахъ и около водъ.	Апр., Іюнь и Іюль.

## В. МИНЕРАЛЬНЫЯ ВОДЫ.

Литовскія губерніи заключаютъ нѣсколько минеральныхъ источниковъ: одни изъ нихъ давно уже открыты, устроены, описаны и пользуются заслуженною извѣстностію, какъ наприм. *Друскенишскіе*; иные недавно открыты, только что начали устраиваться, не вполнѣ еще анализированы, и не описаны, какъ *Биританскіе*; прочіе же, какъ *Стоклишскіе*, въ *Дукитахъ* и проч., и нѣкоторые въ Ковенской губерніи, находятся въ совершенномъ упадкѣ и почти безъ употребленія.

### а) Стоклишскія минеральныя воды.

Онѣ находятся, въ Виленской губерніи въ Трокомъ уѣздѣ въ 70 верстахъ отъ г. Вильно, въ 50 отъ г. Трокъ, въ 15 отъ р. Нѣмана въ 3-хъ отъ казеннаго мѣстечка Стоклишки, — и состоятъ изъ трехъ источниковъ. Изъ этихъ трехъ источниковъ первый и самый главнѣйшій есть *сѣрный* <sup>1)</sup> находящійся при самомъ зданіи, устроенномъ

<sup>1)</sup> Сѣрнымъ онъ названъ неправильно; единственно для отличія отъ другихъ. Въ немъ вовсе нѣтъ сѣрн.

для купающихся. Вода его собиралась, изъ двухъ ключей, посредствомъ трубъ, въ обширномъ колодцѣ, обдѣланномъ въ 1856 году новымъ деревяннымъ срубомъ, имѣющимъ въ поперечникѣ 10 аршинъ, а глубины 5 сажень. Вода въ этомъ колодцѣ прозрачна и безцвѣтна, съ едва замѣтнымъ зеленоватымъ отливомъ. Иногда она мутится и принимаетъ желтоватый цвѣтъ; но это бываетъ не на долго. Вкусъ ея горько-солёный. При изслѣдованіи ея въ 1846 году инспекторомъ Виленской врачебной управы докторомъ Ринкомъ, оказывался въ ней сильный сѣрный запахъ, усиливавшійся примѣтно при разведѣніи согрѣтой воды холодною; но въ настоящее время запахъ этотъ вовсе неощутителенъ.

Воду эту, привезенную въ Вильно въ закупоренныхъ бутылкахъ, изслѣдовалъ химически аптекаръ Велькъ. и, по сдѣланному имъ испытанію, оказалось, что сѣрный Стоклишскій источникъ содержалъ въ себѣ слѣдующія составныя части:

- 1) Углекислый газъ.
- 2) Сѣрнокислый натръ.
- 3) Солянокислый натръ.
- 4) Углекислую известь.
- 5) Солянокислую и сѣрнокислую магнезію.
- 6) Желѣзную окись, растворенную въ угольной кислотѣ.

Въ томъ же 1846 году, по вывареніи 100 унцій этой воды штабъ-лекаремъ Зелонко, добыто 250 грановъ накипи, въ которой, по химическому разложенію, оказались слѣдующія твердыя части:

1) Соле-кислаго поташа (Muriatis Potassae) . . . . .	2 грана.
2) — — соды или поваренной соли (Muriatis sodae) . . . . .	225 >
3) Сѣрнокислой извести (Sulphatis Calcis) . . . . .	35 >
4) Кремнезему (Silicium) . . . . .	10 >
5) Потери . . . . .	78 >
6) Углекислой извести (Subcarbonatis Calcis) . . . . .	35 >

---

285 гранъ.

По замѣчанію штабъ-лекаря Зелонко, основанному на сдѣланныхъ имъ опытахъ и наблюденіяхъ, въ этой водѣ нѣтъ ни малѣйшей примѣси сѣры, а запахъ оной происходилъ единственно отъ разложенія гніющихъ въ ней растеній. А посему неудивительно, что, по очищеніи нынѣ источниковъ, исчезъ и запахъ, который прежде обнаруживался съ такою силою. Температура этихъ водъ, въ теплое время въ іюнѣ мѣсяцѣ, простирается отъ 10 до 12<sup>0</sup>, по термометру реомюра.

Въ тридцати шагахъ отъ сѣрнаго источника, къ юго-востоку, находится другой *соленый источникъ*, изъ котораго берутъ воду для питья, до принятія ваннъ, — источникъ этотъ заключается въ особенномъ колодцѣ съ четверугольнымъ деревяннымъ срубомъ, шириною въ  $2\frac{1}{2}$  аршина, глубиною въ  $1\frac{1}{2}$  сажени. Температура водъ простирается до  $12^{\circ}$ , по реомюру. Вода прозрачная, безъ цвѣта и запаха. Химическое испытаніе этой воды обнаружило въ ней тѣже составныя части, которыя находясь въ первомъ источникѣ, только въ значительно меньшемъ количествѣ. Кромѣ ихъ, найдено въ ней нѣсколько сѣрнокислой извести, осѣдавшей на днѣ, отъ выпариванія воды. По выпареніи 16 унцій этой воды, получено 3 грана гипса и 26 грановъ растворимыхъ солей. Изъ этого выходитъ, что этотъ источникъ одинаковаго свойства съ первымъ.

Въ двухъ стахъ шагахъ, на юго-востокъ, отъ солянаго источника, находится третій *железистый источникъ*. Сначала вода его собиралась въ обширной выкопанной ямѣ, образовавшей небольшой прудъ; но въ послѣдніе годы, по распоряженію управляющаго Виленскою палатою государственныхъ имуществъ, источникъ былъ окруженъ высокимъ четверугольнымъ деревяннымъ срубомъ. Вода въ немъ вкуса не много терпкаго, прозрачна и безъ запаха, на поверхности ея видна краснофіолетовая пленка, обыкновенно замѣчаемая на болотистой водѣ. Отъ чайной настойки и отвара дубовой коры образуется въ ней темное облако. Химическое испытаніе этой воды неизведено.

Воды эти обращали на себя съ давняго времени вниманіе, но не по цѣлебнымъ своимъ качествамъ, а въ надеждѣ добыть изъ нихъ поваренную соль. При недостаткѣ соли, вода эта употреблялась мѣстными жителями для приготовленія пищи. Еще въ XVII столѣтіи помѣщикъ *Поцѣй* устроилъ въ Стоклишкахъ солонварню, которая однакожь, по недоставленію ожидаемыхъ выгодъ, въ послѣдствіи закрыта. Потомъ воды эти, по порученію Литовскаго вице-канцлера Хрептовича, вновь были изслѣдованы, для той же цѣли, профессорами Мицкевичемъ и Сарториусомъ, которые нашли въ нихъ  $\frac{1}{200}$  часть поваренной соли, и потому опредѣлили, что выработываніе ея будетъ невыгодно. Въ 1791 году, профессоръ Юдзилль, посѣтивъ эти воды для уменьшенія расхода, при добываніи соли, вымораживалъ воду. Такимъ образомъ изъ 20 гарнецевъ получено имъ чистаго разсола 1 гарнецъ, изъ котораго, посредствомъ выпариванія и кристаллизаціи, добыто 9 лотовъ и 27 гранъ бѣлой поваренной соли. Отъ прежней солонварни не осталось ничего, кромѣ кирпичнаго фундамента, разобраннаго при построеніи дома для



посѣтителей водъ. Источники сѣрный и солемый съ давняго времени снабжены были деревянными срубами изъ неотесанныхъ бревенъ. Замѣчательно, что плахи стараго дуба, вынутыя изъ сѣрнаго источника, сохранились почти невредимыми, и чтобы разрубить ихъ топоромъ, требовались значительныя усилія. Дерево осиновое внутри было желтова- таго цвѣта и сохранило всю свѣжесть и крѣпость.

Со времени посѣщенія Стоклишекъ Юндзилломъ до 1841 года, въ продолженіи 50 лѣтъ, воды эти необращали на себя никакого внима- нія. Случай обнаружилъ ихъ силу и пользу. Весною въ 1841 году по- явилась на скотѣ мѣстныхъ жителей жестокая чесотка. Управлявшій Стоклишками г. Сонгайло, вспомнивъ о сѣрномъ источникѣ, обращав- шемъ часто на себя его вниманіе, велѣлъ купать въ его водѣ больной скотъ. Послѣдствія леченія превзошли его ожиданія. Послѣ кратковре- меннаго употребленія водъ сѣрнаго источника, чесотка исчезла со- вершенно на всемъ стадѣ.

Опытъ этотъ доведенъ былъ до свѣдѣнія мѣстнаго начальства, по распоряженію котораго, воды эти въ 1842 году осмотрѣны были, въ первый разъ, съ врачебною цѣлью, бывшимъ въ то время Ковенскимъ уѣзднымъ врачомъ Зелонко и аптекаремъ Анцыпою. Выводы ихъ на- блюденій и химическихъ испытаній заключались въ томъ, что вода всѣхъ трехъ источниковъ, въ соотвѣтственныхъ болѣзняхъ, можетъ быть упо- треблена съ пользою, о чемъ осенью того же года обнародовано было въ Виленскомъ вѣстникѣ.

Съ тѣхъ поръ начали ежегодно посѣщать Стоклишскія воды одер- жимыя разными болѣзнями лица, коихъ число увеличивалось съ каж- дымъ годомъ. Для облегченія способовъ къ леченію г. Сонгайло, съ разрѣшенія генерала Муравьева, отцу котораго пожалованы были Стоклишки въ арендное содержаніе, соорудилъ заведеніе, состоявшее изъ деревяннаго дома съ экипажнымъ сараемъ и конюшнями, деревян- ную купальню съ резервуарами, для холодной воды и деревянные же нагрѣвательные снаряды съ металлическими трубами, для провода го- рячей воды. Домъ, построенный для посѣтителей и заключавшій въ себѣ 6 отдѣльныхъ квартиръ, скоро оказался недостаточнымъ для помѣще- нія съѣзжавшихся со всѣхъ сторонъ больныхъ. Въ 1846 году пользо- вались этими водами болѣе 20 человекъ, изъ коихъ получили совер- шенное излеченіе страдавшіе ревматизмами 4 человекъ, золотушными сыпями 13, пораженіемъ легкихъ въ слѣдствіе скрывавшагося лишая 1, худосочиемъ отъ употребленія ртутныхъ средствъ; кромѣ этихъ болѣз- ней, встрѣчались необыкновенные случаи, въ которыхъ Стоклишскія

воды доставляли изцѣленіе, пораженнымъ англійскою болѣзнію, упорными застарѣлыми бѣлами, при задержаніи періодическихъ кровей, и т. п. При видимомъ облегченіи въ столь многихъ страданіяхъ, неудивительно, что каждое лѣто увеличивалось число посѣтителей. Въ 1851 году къ концу іюня мѣсяца съѣхалось до 60 человекъ, и все они нашли удобныя помѣщенія со всею необходимою мебелью, доставленною каждому номеру въ изобиліи, но чтобы достигнуть до мѣста купальней, надобно было пробираться по узкой и грязной дорогѣ черезъ дубовый лѣсъ, осѣняющій съ юга и запада минеральную воду; а потому прокопана была кратчайшая дорога изъ мѣстечка.

Кромѣ вышепоказанныхъ источниковъ, открыто до сихъ поръ въ Стоклишкахъ еще нѣсколько другихъ одинаковаго съ первыми свойства. Да и первоначально открытый источникъ былъ не въ томъ мѣстѣ, изъ котораго нынѣ течетъ вода въ колодезь. Онъ находился выше купальни, во стѣ шагахъ къ западу, и былъ заброшенъ разнаго рода соромъ, чрезъ который одлако же безпрестанно пробивалась вода. Теперь онъ очищенъ и вода изъ него посредствомъ трубы стекаетъ въ колодезь, для умноженія находящейся въ немъ воды.

Роды болѣзней, въ которыхъ Стоклишскія воды принесли ощутительную пользу больнымъ, суть слѣдующіе:

- 1) Ревматизмъ, даже самый застарѣлый и упорный.
- 2) Золотуха во всехъ степеняхъ развитія.
- 3) Парши на головѣ (*Tinea capitis*).
- 4) Брюшное полнокровіе и развивающіяся при этомъ состояніи болѣзни: ломота и почечуї, особенно закрытый.
- 5) Хроническія сыпи (*Неррес*) также при сокрытіи ихъ внутрь и пораженіи грудныхъ органовъ.
- 6) Нервная слабость послѣ родовъ.
- 7) Параличъ членовъ въ слѣдствіе апоплексіи.
- 8) Бѣли.
- 9) Задержание мѣсячныхъ кровей.
- 10) Англійская болѣзнь.

Изъ сего видно, что дѣйствіе Стоклишскихъ минеральныхъ водъ распространяется на большой кругъ недуговъ, весьма упорныхъ.

Съ 1 января 1853 года Стоклишскія минеральныя воды, съ разрѣшенія г. министра государственныхъ имуществъ, отданы въ 24 лѣтнее владѣніе съ условіемъ: выстроити на свой счетъ, по составленнымъ планамъ, дома для ваннъ съ аппаратомъ, для нагрѣванія воды, галле-

реи, три дома со службами для помѣщенія прїѣзжающихъ, а также устроить паркъ для прогулки. Издержки на все это исчислены въ 13,284 руб. 82 коп.

Но въ 1857 году часть строеній сгорѣла и воды поступившія въ казенную администрацію находятся въ совершенномъ упадкѣ, такъ что въ 1859 году прїѣзжающихъ больныхъ небыло. <sup>1)</sup>

### б) Нѣмонцайскія воды.

Въ Олитскомъ приходѣ въ 5 верстахъ отъ м. *Нѣмонайцъ*, спускась съ небольшой горы, въ 100 шагахъ отъ берега рѣки Нѣмана, находится ключъ соленой минеральной воды, заключающій воды свои въ круглой кади, имѣющей въ поперечникѣ 2 аршина и 2 вершка и глубины 1 аршинъ. Ключъ этотъ довольно обилень, потому что по вычерпаніи изъ кади всей воды, кадь эта наполняется снова въ продолженіи 2-хъ часовъ.

Грунтъ вокругъ минеральнаго источника песчаный. *Вода Нѣмонайцкая* свѣтла, прозрачна, безъ запаха, имѣетъ вкусъ немного соленоватый, безъ горечи. Температура воды, изслѣдованная въ температурѣ окружающей ее атмосферы  $+ 12^{\circ}$  и  $13^{\circ}$  по реомюру, не превышала  $+ 8$  и не была ниже  $+ 5$  потому же термометру. 100 унцій этой воды вываренныя въ фарфоровой посудѣ на спиртѣ дали 75 гранъ накипи, безъ всякаго запаха, цвѣта немного сѣраго. Въ этой накипи примѣтны слѣды соленыхъ частей, но въ столь маломъ количествѣ, что оно почти незначительно въ сравненіи съ количествомъ нерастворяющихся земляныхъ частей. Вообще эти воды гораздо слабѣ Стоклишскихъ, и посѣщаются жителями самыхъ приближенныхъ мѣстъ.

---

<sup>1)</sup> О Стоклишскихъ минеральныхъ водахъ помѣщена статья П. В. Кукольника въ историко-статистическихъ очеркахъ Виленской губерніи за 1853 годъ. Кромѣ этой статьи мы руководствовались показаніями Трокскаго уѣднаго врача г. Н. Крассовскаго.

### в) Бирштанскіе соленые источники <sup>1)</sup>.

Въ Виленской губерніи въ Трокскомъ уѣздѣ, въ казенномъ мѣстечкѣ Бирштанахъ, въ 79 верстахъ отъ Вильно, въ 67 отъ Троку, на правомъ берегу рѣки Нѣмана, въ такъ называемой бухтѣ, находятся два соляныхъ источника.

Мѣстные жители бухтою называютъ полуостровъ, образующійся кривизною Нѣмана, начиная отъ м. Нѣманюнь до деревни Жидейканъ включительно. Нѣманъ, огибающій этотъ полуостровъ, образуетъ какъ бы двѣ петли, первая изъ нихъ побольше, и лучше населенная, называется собственно бухтою, а вторая поменьше, гдѣ когда-то охотились великіе князья Литовскіе, до сихъ поръ слыветъ подъ именемъ звѣринца, на оконечности котораго находится м. Бирштаны. Оба эти песчаные и неплодородные полуострова простираются въ длину до 20 а въ ширину до 15 верстъ; перешеекъ или самое узкое мѣсто земли, между Нѣманомъ и Жидейканами, не болѣе 7-ми верстъ разстоянія.

Бирштаны когда-то составляли Литовскій посадъ, съ охотничьимъ княжескимъ замкомъ, въ которомъ проживалъ иногда в. князь Витовтъ, а въ 1473 году, Казиміръ Ягеллонъ съ женою и сыновьями Казиміромъ и Яномъ Альбрехтомъ провелъ часть зимы на охотѣ.

Потомъ Бирштаны переходили поочередно къ староству Пуньскому, Пренскому, къ Пруссіи и наконецъ достались Россіи. Грамотою Владислава IV отъ 1643 г. февраля 6, філіальный костелъ надѣленъ 7 крестьянскими дворами съ повинностями (3 въ Бирштанахъ а 4 въ Жидейкахъ); кромѣ того Пуньскими обывателями пожертвована земля на построение костела.

Къ югу отъ Бирштанъ недалеко р. Нѣмана, находится четырехъ-угольная насыпная гора, состоящая изъ песку и глины, называющаяся Пиллисъ (отъ Литовскаго слова *Pilis* — сыпанный), на которой кажется былъ построенъ охотничій княжескій замокъ, гдѣ въ 1413 г. путешественникъ Gilbert de Lannoу встрѣтилъ охотившагося Витовта. Туземцы называютъ этотъ замокъ «дварасъ ушкальтасъ» *dwaras uszkial-*

---

<sup>1)</sup> Полные матеріалы для этой статьи доставлены намъ Трокскимъ уѣзднымъ врачомъ Н. Красовскимъ. Статья о Бирштанскихъ минеральныхъ водахъ помѣщена имъ же въ памятной книжкѣ Виленской губерніи на 1860 годъ, изданной подъ редакціей генеральнаго штаба капитана Корева.

tas — заколдованный домъ, и говорятъ, что ихъ отцы помнятъ еще развалины замка, къ которому долго несмѣли близко подходить.

До 1840 года Бирштаны небыли извѣстны своими минеральными свойствами въ медицинскомъ отношеніи. Правда, въ 1791, 1817 и 1823 годахъ посѣщали Бирштаны Юндзилль, Эммануиль Ляхницкій, оберъ-берггауптманъ Ульманъ и комп. но съ единою цѣлю открыть мѣсторожденія поваренной соли, а не заботясь вовсе о врачебномъ дѣйствіи соляныхъ источниковъ. На южной оконечности Бирштанъ, находится треугольная, въ 30 десятинъ величиною долина, прорѣзанная оврагомъ, чрезъ который струится, изъ близъ лежащихъ горъ, маленькій ручеекъ, впадающій въ Нѣманъ. Оврагъ подъ конецъ переходитъ въ котловину, покрытую толстымъ слоемъ крупнаго, всегда почти мокраго кварцоваго песку, посерединѣ коей выходятъ на поверхность два источника соленой воды, называемые Друскупиэ (отъ Литовскаго слова Druskupie — соленый). Въ 2-хъ верстахъ выше мѣстечка, около Нѣмана, на окраинѣ лѣса находится 3-й соленый источникъ, но онъ до сихъ поръ безъ употребленія. Почва долины глинисто-охристая, покрыта толстымъ слоемъ песку. Воздухъ здѣсь чистый и здоровый. Мѣстоположеніе долины очаровательно: къ сѣверу течетъ живописный Нѣманъ, за нимъ раскинута прекрасная сосновая роща; съ юго-востока окаймляетъ долину цѣпь горъ, покрытыхъ мелкимъ лѣсомъ, а къ западу въ 5-ти верстахъ за Нѣманомъ въ Царствѣ Польскомъ, видѣнъ городокъ Прены, недавно еще достойніе Бутлеровъ.

Съ 1840 по 1856 годъ, больные уже посѣщали эти воды; но пріѣзжіе должны были помѣщаться въ курныхъ крестьянскихъ хатахъ; соленая согрѣтая вода привозилась къ больнымъ на квартиры въ бочкахъ, и ванны приготовлялись на дому; увеселеній почти не было а съѣзстные припасы, даже самые необходимые, нужно было привозить съ собой или закупать въ близъ лежащихъ деревняхъ и жить все время, какъ на бивуакахъ. Но когда Бирштанскія минеральныя воды достались частной компаніи, и въ товарищество принять помѣщикъ г. Бартошевичъ, то Бирштаны съ 1856 года какъ бы переродились.

Теперь въ мѣстечкѣ 52 крестьянскихъ довольно опрятныхъ дома, приходской римско-католическій деревянный костель; жителей считается 234 обоюга пола душъ. Большое деревянное зданіе, для теплыхъ ванъ, 18 порядочно меблированныхъ домовъ, для пріѣзжихъ и залъ для собранія. Во время лѣтняго сезона пріѣзжаютъ музыканты, кандидеръ и рестораторъ.

Правда много найдется, въ этомъ лечебномъ заведеніи недостат-

ковъ, много еще прійдется компаніи передѣлать и вновь построить, но ненадобно забывать, что заведеніе недавно еще учредилось.

### Объ устройствѣ Бирштанскихъ водъ.

Купальня или зданіе, для приготовленія теплыхъ ваннъ, деревянное, недалеко отъ источниковъ; въ одномъ концѣ его помѣщается согрѣвательный аппаратъ, а въ другомъ раздѣленномъ корридоромъ на двѣ половины, мужескую и женскую, находится по 7 номеровъ; въ каждомъ изъ нихъ по двѣ мѣдныя или вылуженныя жестыяя вацны, къ которымъ изъ согрѣвательнаго аппарата проведены трубы съ кранами, мѣдная для горячихъ, а деревянная для холодной селеной воды.

Теплыя ванны приготовляются слѣдующимъ образомъ: вода изъ двухъ соленыхъ источниковъ, собранная въ одинъ бассейнъ, въ видѣ болодца, обдѣланнаго деревяннымъ срубомъ, — помощью ручнаго насоса подымается вверхъ и деревянными трубами проводится до 4 крытыхъ деревянныхъ резервуаровъ, помѣщенныхъ въ купальняхъ, гдѣ нагрѣвается паромъ и доставляется въ ванны.

Въ 1859 г. къ главному зданію, сдѣлана еще небольшая деревянная пристройка, изъ 6-ти комнатъ, съ 2-я деревянными ваннами, для бѣднѣйшаго сословія.

*Физическія свойства воды.* Въ обоихъ соленыхъ источникахъ, называемыхъ друскуніе, вода прозрачна, чиста, безъ запаха; вкуса солено-горькаго. Глубина одного источника  $1\frac{1}{2}$  аршина, и ширина въ діаметрѣ  $1\frac{1}{2}$  сажени; другаго глубина какъ и перваго, а ширина 1 сажень. Вода выходитъ на поверхность тихою, но обильною струйкой, съ песчано-охристаго и иловатаго дна. Въ одну минуту, изъ каждаго источника, можно получить до 4 ведеръ соленой воды, — слѣдовательно въ сутки до 5760 ведеръ, т. е. достаточное количество, на приготовленіе ежедневно, болѣе 1000 ваннъ.

Температура воды  $14^{\circ}$  Р. Удѣльный вѣсъ ея неопредѣленъ еще.

*Химическія свойства воды.* По анализу произведенному въ 1851 году аптекаремъ Кушевичемъ, найдено: на 100 фунтовъ Бирштанской соленой воды, 18 драхмъ твердыхъ частей, а именно:

хлористаго натрія . . . . .	680	гранъ.
углекислой извести . . . . .	120	»

15\*

сѣрно-кислой извести . . . . .	0,10	гранъ.
соле-кислой » . . . . .	260	»
кремнезема . . . . .	00,4	»

и слѣды свободной угольной кислоты, углекислаго желѣза и органическихъ веществъ.

При нынѣшнемъ требованіи гидрологіи, такой химическій анализъ Бирштанскихъ источниковъ не удовлетворителенъ. И хотя нельзя сомнѣваться въ вѣрности анализа г. Кушевича, но все таки можно желать, чтобы кто либо изъ специалистовъ, подвергнувъ новому испытанію Бирштанскія воды. Судя почти по специфическому дѣйствию этихъ водъ на лимфатическую систему и по аналогіи, что всѣ соленые источники содержатъ бромъ и іодъ, можно полагать съ нѣкоторою вѣроятностію что и въ Берштанскихъ водахъ находятся слѣды іодовыхъ и бромовыхъ соединений.

*О дѣйстви воды Бирштанскихъ источниковъ.* Дѣйствіе этихъ водъ на человѣческой организмъ, двоякое: первичное — ограничивается наружною поверхностью кожи и ее периферическими нервами, и вторичное, дѣйствуетъ на весь организмъ, а преимущественно на лимфатическую систему. Бирштанскія воды имѣютъ свойство разрѣшающее, разжижающее, успокаивающее, слегка послабляющее и мочегонное. Онѣ принадлежать къ минеральнымъ холоднымъ соленнымъ водамъ и употребляются внутрь и снаружи, но главное ихъ назначеніе — теплыя ванны. При температурѣ ванны, отъ 27 — 30 градусовъ тепла, обнаруживается какое то пріятное чувство въ движеніяхъ тѣла и необыкновенная бодрость духа; пульсъ дѣлается болѣе развитымъ, краснота и жизненная полнота кожи увеличиваются, испарина покрываетъ части тѣла, непогруженные въ ванну, позывъ на мочу усиливается и всѣ болѣзненные припадки приутихаютъ. Если же сидѣть въ ваннѣ болѣе 40—50 минутъ, то это пріятное чувство, (какъ французы называютъ, *bien être*), мало по малу проходятъ и являются: сонливость, головная боль, лихорадочные симптомы, какъ бы напоминающіе, что ванну пора оставить. Послѣ ванны больной чувствуетъ небольшой жаръ кожи, которая между тѣмъ получаетъ свѣжесть, особенную мощность и способность противустоять разнымъ переменамъ атмосферы. Болезненный потъ уменьшается, лишай и другія сыпи подсыхаютъ, раны и язвы принимаютъ благовидную наружность и заживаютъ; подкожныя и лимфатическія опухоли разбиваются и уничтожаются.

Черезъ эндесность, часть соленой воды всасывается кожей и смѣшивается съ органическими влагами и потому, послѣ нѣсколькихъ ваннъ,

больной чувствует солоноватый вкус во рту, пищеварительные органы, лимфатическая система, кровообращение и клетчатка возбуждаются и отправление ускоряется; оттого происходят: увеличивающийся аппетит, умножение кишечных испражнений, обильное испражнение мочи и разрывание застоев воротной вены.

Случается однакоже, преимущественно у людей полнокровных, нервных, и нервных, что послѣ 7—15 ваннъ, появляется родъ лихорадки, такъ называемой минеральной (*la fièvre thermale—Gorączka kąpielna*). Больной чувствует тогда тяжесть во всемъ тѣлѣ, неприятный вкусъ во рту, языкъ покрывается бѣловатою корою, аппетитъ теряется, являются гастрическіе припадки, сонъ дѣлается не ровнымъ и тревожнымъ, прежнія боли въ членахъ возвращаются, опухоли желѣзъ увеличиваются, сыпи и старые или новые вередъ появляются. Всѣ эти симптомы минеральной лихорадки, чрезъ нѣсколько дней покоя и отдохновения, сами собой проходятъ и считаются вѣстниками близкаго кризиса, то есть: что минерализующія начала воды достаточно всосались уже въ организмъ больного, чтобы произвести переломъ болѣзни.

Критическія явленія узнаются: если больной начинаетъ видимо полнѣть, веселое расположеніе духа возвращается, эдематозныя ожирѣлыя и ломотныя опухоли совершенно уничтожаются, и больной, какъ бы переродившись и обновившись новыми силами, получаетъ довѣріе къ Бирштанскимъ минеральнымъ водамъ, котораго чуть было не потерялъ не задолго передъ этимъ.

Бываютъ случаи, что критическихъ видимыхъ явленій не бываетъ, но онѣ существуютъ и незамѣтнымъ образомъ все таки происходятъ.

Для того, чтобы воспослѣдовало цѣлебное дѣйствіе этихъ водъ, нужно больному знать непремѣнно: какъ долго продолжать курсъ леченія, принимать ли воду внутрь или только снаружи, какой температуры брать ванны, какой вести образъ жизни, какую соблюдать діету и много еще другихъ особенностей, которыя только медикъ, знающій натуру Бирштанскихъ водъ и личность больного, посовѣтовать можетъ. Случается иногда слышать жалобы на неудовлетворительность Бирштанскихъ водъ, но въ большей части случаевъ виноваты не воды, а сами больные; многіе изъ нихъ соскучивъ долговременнымъ фармацевтическимъ леченіемъ дома, отправляются на воды безъ совѣта; пользуются минеральными водами само-произвольно и несоблюдаютъ тѣхъ непремѣнныхъ условій, которыя могутъ быть указаны однимъ лишь медикомъ. Разумѣется результаты того леченія бываютъ самыя неутѣшительныя, и весьма часто вредныя. Вслѣдствіе чего больной, не-



имѣя смѣлости сознаться въ своей собственной винѣ, взваливаетъ всю бѣду на Бирштанскія воды.

Хотя многіе изъ гидрологовъ совѣтуютъ больнымъ пить эти воды, но главное назначеніе Бирштанскихъ водъ, — наружное, въ видѣ теплыхъ ваннъ, купаній, душъ, паровыхъ ваннъ, вспрыскиваній и примочекъ. Совмѣстное же употребленіе соленой воды внутрь и снаружи не должно быть допусаемо, какъ сильно дѣйствующее средство; но если бы больной, по совѣту врача или произвольно употреблялъ Бирштанскую воду въ одно время внутрь и снаружи, и въ то время почувствовалъ большую слабость и приливъ крови къ головѣ и груди, тогда онъ долженъ тотъ часъ оставить этотъ способъ леченія.

Ванны обыкновенно принимаются теплыя отъ 27 до 30 градусовъ Р. Если больной почувствуетъ во время ванны сонливость, головокруженіе, стѣсненіе въ груди, то долженъ выйти изъ ванны — освѣжить себѣ голову холодною прѣсною водою и погулять на свѣжемъ воздухѣ. Сидѣть въ ваннѣ  $\frac{1}{4}$  —  $\frac{3}{4}$  часа. Весьма важно температуру ванны поддерживать въ одинаковой степени отъ начала до конца купанья.

Послѣ выхода изъ теплой ванны вытерѣть тѣло поскорѣе до суха простынею, одѣться, въ чистое сухое бѣлье, отдохнуть въ пріемной полъ часа, пока пройдетъ потъ, а потомъ можно въ тихій и теплый день, погулять на открытомъ воздухѣ; возвратившись же домой, немного слѣдуетъ полежать, но не спать, и черезъ часъ, для лучшаго возбужденія испарины, выпить чашку теплаго чая, кофе, молока или бульона.

Очень горячія или холодныя ванны, души, паровыя ванны, примочки, обмыванія, вспрыскиванія, ножныя ванны, полу ванны, можно употреблять изъ бирштанской соленой воды, но только по указанію врача. Всѣ эти вспомогательныя средства, въ нѣкоторыхъ удачно примѣненныхъ случаяхъ, приносятъ иногда удивительную пользу.

Но если врачъ посовѣтуетъ больному пить Бирштанскія воды, то неимѣшаетъ знать ихъ дѣйствіе и способъ употребленія. Вообще внутреннее дѣйствіе этихъ водъ похоже на наружное, только оно бываетъ гораздо сильнѣе и проникательнѣе. Выпивши нѣсколько стакановъ воды, больной чувствуетъ солонувато-горькій вкусъ во рту, какое то особенное ощущеніе въ глоткѣ и сытость; иногда появляется отрыжка, тошнота, рвота, бурчаніе въ животѣ, колика и частый позывъ на низъ. Нѣкоторые больные однакожь пьютъ Бирштанскую воду безъ отвращенія и чувствуютъ себя какъ нельзя лучше.

Послѣ нѣ котораго внутренняго употребленія этой воды, наступаютъ обильныя кишечныя испражненія со слизью, желчью, глистами,

желчными камнями и даже съ кровью, отдѣленіе мочи умножается съ осадкомъ слизистымъ и пескомъ; закрытый геморрой и задержанное мѣсячное очищеніе возвращаются, колтунныя страданія утихаютъ; а преимущественно золотушныя сыни, опухоли и язвы видимо уменьшаются.

Количество Бирштанской воды, для принятія во внутрь, должно зависѣть: отъ индивидуальности больного и свойства болѣзни.

Иногда случаются такія обстоятельства, что больной послѣ прїѣзда въ Бирштаны, прежде чѣмъ начнетъ курсъ леченія водами, долженъ нѣсколько дней отдохнуть и употребить прїготовительное леченіе, чтобы приспособить себя къ воспріятію соленыхъ водъ.

Всякій, кто хочетъ быть на водахъ въ Бирштанахъ, долженъ заблаговременно нанять себѣ квартиру, потому что иначе прійдется или возвратиться домой, или довольствоваться, если не сараемъ, то крестьянской избушкой. Хотя домовъ для прїѣзжихъ вновь построено 18, но они за долго до открытія курса леченія бывають всѣ наняты.

Цѣны квартиръ неизмѣрно высоки: за двѣ комнатки съ кухней и маленькой прихожей 25 руб. сереб.; за квартиру немного побольше 40—50 руб. въ мѣсяцъ. Для бѣдныхъ одна комнатка или перегородка на чердакѣ 8—10 руб. сереб. Меблировка комнатъ очень проста, но достаточна. Всѣ эти дома, кромѣ лѣтняго сезона, стоятъ цѣлый годъ пустыми и, не принося хозяевамъ никакого дохода, еще требуютъ прімотра и ежегоднаго ремонта; вотъ причины высокихъ цѣнъ на здѣшнія квартиры.

За каждую ванну въ большомъ зданіи платится 30 коп. сереб.; за деревянную ванну въ пристройкѣ для бѣднаго класса 10—15 коп. За дѣтей платятъ половину.

Слѣбные припасы, самые необходимыя, можно достать въ Бирштанахъ, а другіе въ окрестныхъ деревняхъ и въ г. Пренахъ (въ Царствѣ Польскомъ на лѣвомъ берегу р. Нѣмана) <sup>1)</sup>.

---

<sup>1)</sup> По временамъ начинаютъ уже появляться въ Бирштанахъ страпствующіе артисты. Въ 1859 году составилось что-то въ родѣ аматерскаго концерта.

**Замѣчанія: что слѣдуетъ еще въ Бирштанахъ сдѣлать или передѣлать <sup>1)</sup>.**

1) Главный бассейнъ, откуда берется соленая вода для питья и для ваннъ, слѣдовало бы выложить мраморомъ и непремѣнно покрыть на-вѣсомъ, для охраненія водъ отъ дождя, пыли и всякой нечистоты.

2) Отдѣлить на глухо мужскія ванны отъ женскихъ.

3) Прислуга при ваннахъ должна быть въ достаточномъ числѣ, ловка, вѣжлива и проч.

4) Очередь ваннамъ должно соблюдать пунктуально по часамъ, означеннымъ въ билетахъ; крайне неприятно кому бы то ни было, а особливо слабымъ и женщинамъ, дожидаться въ прихожей или около заведенія, иногда долгое время, пока ванны не освободятся.

5) Вокругъ большой купальни необходимо построить крытую галерею, для защиты больныхъ, во время гулянія, отъ вѣтра, дождя и солнечнаго зноя; подобнаго рода галереи существуютъ на всѣхъ минеральныхъ хорошо устроенныхъ водахъ.

6) Въ заведеніи, т. е. въ купальни, слѣдуетъ устроить души, паровыя ванны и другіе вспомогаельные снаряды въ особыхъ комнатахъ.

7) Согрѣвать ванны полезно было бы по способу Шварца, общеупотребительному теперь почти во всей Германіи; онъ состоитъ въ томъ, что каждая ванна имѣетъ два дна: верхнее мѣдное, а нижнее деревянное. Къ этому дну проведена труба съ краномъ, сообщающаяся съ паровикомъ. Когда нужно приготовить теплую ванну, то сперва наполняется ванна холодною минеральною водою, а потомъ открывается внизу кранъ и впускается паръ въ двойное дно; такимъ образомъ въ продолженіе десяти минутъ ванна, въ тридцать градусовъ тепла, готова. Этотъ способъ имѣетъ то преимущество передъ всѣми другими, что очень простъ, экономиченъ, скоръ, а главнѣе всего, что минеральная вода не разлагается и не теряетъ своихъ составныхъ началъ.

8) Въ Бирштанахъ необходимо развести садъ, устроить бульваръ и паркъ.

---

<sup>1)</sup> Хотя эти замѣчанія не относятся непосредственно къ статистикѣ губерніи, но мы считали необходимымъ помѣстить ихъ для того, чтобы болѣе ознакомить читателей съ существующими у насъ минеральными водами и обратить вниманіе публики на то, что не всегда бываетъ крайняя надобность, для поправленія здоровья, ѣхать за границу.

## 7) КЛИМАТЪ.

По системѣ, раздѣляющей Россійское государство, въ отношеніи климата, на четыре полосы, Виленская губернія принадлежитъ частью къ «холодной» частью же къ «умѣренной» полосѣ; а по новѣйшему раздѣленію Имперіи на шесть полосъ вся она находится, въ такъ называемой «ржаной» полосѣ. Сама по себѣ, она можетъ быть раздѣлена въ климатическомъ отношеніи на три полосы, слѣдующимъ образомъ: проведя одну линію чрезъ г. Вильно съ сѣверо-запада на юго-востокъ, подъ угломъ около  $\frac{1}{4}$  градуса къ мѣстной параллели и другую, параллельную первой, чрезъ г. Лиду; эти двѣ линіи раздѣлятъ губернію на полосы сѣверную, среднюю и южную, отличающіяся между собою, хотя и мало замѣтнымъ, разнообразіемъ въ произрастеніяхъ. Въ сѣверной растутъ только деревья свойственныя вообще холодной полосѣ; въ средней произрастаютъ во многихъ мѣстахъ тополи, которыхъ вовсе не видно въ сѣверной; а въ южной поспѣваютъ «берыродъ» грушъ, требующихъ весьма умѣренной температуры <sup>1)</sup>.

Вообще климатъ Виленской губерніи можетъ быть названъ довольно умѣреннымъ, онъ имѣетъ характеръ континентальный, но температура подвержена частымъ, и иногда значительнымъ колебаніямъ. Весною, лѣтомъ, осенью, а не рѣдко и зимою, бываютъ частые дожди, которые продолжаются по нѣсколько недѣль. Продолжительно ясная погода есть явленіе въ краѣ рѣдкое.

Самые холодные мѣсяцы суть: декабрь, январь и февраль, самые теплые: іюнь, іюль и августъ. Начало весны обнаруживается ясною погодою и чувствительнымъ повышеніемъ температуры, но когда начнутъ таять снѣга на горахъ Норвегіи, сѣверный вѣтеръ наноситъ снова стужу, а нерѣдко и снѣгъ, такъ, что теплота дѣлается постоянною не прежде конца мая. Господствующіе вѣтры суть: сѣверо-западные и западные. Необыкновенныя бури случаются очень рѣдко. Въ 1818 году

---

<sup>1)</sup> Это климатическое дѣленіе Виленской губерніи можетъ быть допущено, если принять въ соображеніе выводы академика Веселовскаго: «что изъ сличенія различныхъ данныхъ о возрастаніи средней годичной температуры, 1° по Реомюру, съ сѣвера на югъ, соответствуетъ 278 верстамъ; а съ востока на западъ 555 верстамъ»; т. е. что на 278 верстъ съ юга на сѣверъ и на 555 верстъ съ запада на востокъ убываетъ въ средней годичной температурѣ 1° по Реомюру.

разразилась въ Лидскомъ уѣздѣ памятная до сихъ поръ буря, извѣстная подъ именемъ крещенской ночи, потому что случилась на канунѣ Крещенія. Въ 5 часовъ по полудни, порывистый сѣверо-западный вѣтеръ нагналъ громадныя тучи и непроницаемыя массы снѣга, и усиливаясь непрерывно, пронесся въ разныхъ направленіяхъ, оставивъ за собою множество изломанныхъ вѣковыхъ сосенъ и разрушенныхъ зданій. Стремленіе его было столь сильно, что не только множество деревянныхъ строеній развалилось но даже кресты на церквяхъ согнулись винтообразно. Буря продолжалась до 3 часовъ утра и причинила огромныя убытки жителямъ <sup>1)</sup>. Сильныя грозы съ причиняемыми оными пожарами и пораженіями людей и животныхъ, равно полей, а также съ градобитіями, весьма часты. Сѣверное сіяніе рѣдко бываетъ видимо.

Въ благопріятныя годы въ Виленской губерніи поспѣваетъ, на открытомъ воздухѣ, всякаго рода хлѣбъ и даже кукуруза, которая сѣется въ небольшомъ количествѣ въ огородахъ. Изъ огородныхъ овощей поспѣваютъ не только свойственныя холодной полосѣ, но даже цвѣтная капуста и спаржа. Изъ садовыхъ деревьевъ: яблоки, груши, сливы, вишни и черешни; изъ кустарниковъ: малина, смородина, крыжевникъ, изъ мелкихъ ягодъ клубника, земляника, брусника, черника и другія. Доказательствомъ умѣренности климата можетъ служить разведеніе во многихъ мѣстахъ каштановыхъ деревьевъ, которыя не только очень хорошо сохраняются, но даже, растущіе на нихъ орѣхи, почти каждый годъ, поспѣваютъ.

Утверждаютъ, что въ послѣднее время, а именно съ 1831 года, климатъ въ Виленской губерніи значительно измѣнился. До того времени въ концѣ марта ни гдѣ уже не видно было снѣгу, въ началѣ апрѣля дороги были сухи, и всѣ деревья покрыты листьями; въ концѣ мая поспѣвала земляника, и вода въ рѣкахъ была такъ тепла, что можно было купаться, безъ всякаго опасенія простуды <sup>2)</sup>; въ іюнѣ поспѣвала малина и клубника, а въ половинѣ іюля снимали рожь съ полей; въ началѣ августа вездѣ уже были собраны и яровые посѣвы <sup>3)</sup>, а осень была такая продолжительная и теплая, что едва въ концѣ октября начинало дѣлаться ощутительнымъ приближеніе зимы, кото-

<sup>1)</sup> Сильныя и разрушительныя ураганы вообще бываютъ рѣдки въ Виленской губерніи; описанная же здѣсь буря, осталась въ памяти жителей, какъ чрезвычайное явленіе.

<sup>2)</sup> Замѣчанія эти сдѣланы г. Кукольникомъ, который слишкомъ 30 лѣтъ живетъ въ Виленской губерніи.

<sup>3)</sup> Въ Трокскомъ, большей части Виленскаго и Лидскаго уѣздовъ и въ настоящее время уборку хлѣба начинаютъ въ половинѣ іюля мѣсяца.

рая обыкновенно бывала легкая и непродолжительная. Таковы были годы 1823, 1824, 1825, 1826, 1827, 1828, 1829 и 1830. Въ продолженіи этого періода въ одномъ только 1828 году частые и обильные дожди останавливали успѣхи уборки хлѣба, но теплота въ атмосферѣ чрезъ то не уменьшалась, въ особенности въ 1826 (юбилейномъ) году, во все продолженіе весны, лѣта и осени господствовала температура свойственная южнымъ странамъ. Урожай хлѣба, а еще болѣе садовыхъ плодовъ были изумительны. Рѣдкіе изъ нихъ подвергались порчѣ на деревьяхъ, какъ это случается въ нынѣшнія времена, въ которыя значительная часть фруктовъ гниетъ недозрѣвая <sup>1)</sup>. Съ 1831 г. весна уже постоянно начинается гораздо позже, а если въ началѣ воздухъ и согрѣется, то не надолго, холодъ, въ особенности сырость и дожди смѣняютъ не продолжительную ясную погоду. 1832 годъ памятенъ непрерывнымъ ненастьемъ, вѣтрами и холодомъ такъ, что съ окончаніемъ іюня небыло уже почти ни одного теплаго дня; въ 1834 году, только, осень была продолжительна, суха и тепла. Зима 1834/35 года была также постоянна, суха съ обильнымъ снѣгомъ и сильными морозами. Но все остальное время періода съ 1831 года по нынѣ, отличалось особенно не постоянною погодою, которая, чѣмъ ближе къ зимѣ, становится несноснѣе. Кромѣ 1832 года, 1833, 1838, 1840 и особенно 1844 года достопамятны непрерывными дождями, въ продолженіи которыхъ рѣки, выступивъ изъ береговъ, заносили поля и луга пескомъ и разрушали строенія стоявшія поберегамъ. Наконецъ 1849 годъ представляетъ особенный образчикъ непостоянной и несвоевременной погоды. Въ продолженіи всего генваря мѣсяца господствовали слякоть и дожди, и не было вовсе видно снѣга. Въ половинѣ февраля начались морозы, выпалъ снѣгъ и образовался санный путь продолжавшійся до конца марта. Весна и лѣто были также, какъ и во многіе предыдущіе годы, дождливы и сыры, и рѣдко показывался ясный и теплый день. Въ половинѣ сентября нѣсколько дней продолжался сильный холодъ, при постоянно ясной погодѣ, но вскорѣ начались безпрерывные дожди и сырость, сопровождаемые теплою температурою, которая въ концѣ октября, и даже, въ ноябрѣ доходила до + 6° по Реомюру.

При такомъ состояніи температуры, 13 числа ноября вдругъ сдѣлался сильный холодъ и морозъ достигъ — 10° по Реомюру а къ ве-

---

<sup>1)</sup> Если въ этомъ случаѣ климатъ имѣетъ непосредственное вліяніе, то однако нельзя упустиť изъ виду, что порча фруктовъ происходитъ отъ небрежности въ садоводствѣ.

черу усилился до — 14<sup>о</sup>. Такимъ образомъ въ продолженіи 24 часовъ вышла въ температурѣ разница на 20<sup>о</sup>. Морозъ продолжался постоянно нѣсколько дней; но вдругъ 17 числа, при сѣверо-восточномъ вѣтрѣ пошелъ дождь и продолжался 2 дня, по истеченіи которыхъ, при югозападномъ вѣтрѣ, опять усилился морозъ и постоянно продолжался до 4 декабря. Въ этотъ день выпало много снѣгу, котораго, въ продолженіи холодныхъ дней, почти вовсе не было. Но чрезъ нѣсколько часовъ снѣгъ растаялъ, пошелъ дождь и въ два дня поля совершенно обнажились отъ снѣга. Съ 8 декабря начались опять морозы. Такихъ неожиданныхъ и необыкновенныхъ перемѣнъ въ температурѣ не было видно въ продолженіи послѣднихъ 30 лѣтъ.

Конечно предъидущія замѣчанія, указывая на нѣкоторыя періодическія колебанія въ годичномъ ходѣ температуры, еще ничего не доказываютъ о существенномъ измѣненіи климата и вообще надобно сказать, чтобы судить основательно о свойствахъ климата, какой либо страны, его особенностяхъ и преимущественно о постоянствѣ или измѣняемости, въ теченіи продолжительнаго времени, необходимо имѣть полныя метеорологическія данныя, съ возможно большаго числа пунктовъ, и обнимающія весьма значительный періодъ времени. При полномъ же отсутствіи этихъ данныхъ, для Виленской губерніи, за исключеніемъ одного пункта и именно самаго г. Вильно, мы не въ правѣ съ достовѣрностью судить о климатѣ страны; и вѣроятно, еще долгое время принуждены будемъ довольствоваться общею и неподтвержденною полными и положительными фактами характеристикю, каковую мы здѣсь представляемъ, основываясь лишь на немногихъ метеорологическихъ наблюденіяхъ, при Виленской обсерваторіи, — и показаніяхъ людей болѣе или менѣе знакомыхъ съ предметомъ, но занимавшихся имъ, только въ часы свободные отъ другихъ занятій.

Что же касается г. Вильно, то и здѣсь, хотя съ весьма давняго времени производятся метеорологическія наблюденія на астрономической обсерваторіи, но они, удовлетворяя безъ сомнѣнія спеціальнымъ цѣлямъ астрономовъ, весьма неполны въ климатическомъ отношеніи. Наблюденія эти ограничиваются только состояніемъ барометра и температуры, направленіемъ и силою вѣтра и состояніемъ неба; недостаетъ, такимъ образомъ, еще весьма важныхъ элементовъ, для характеристики климата, а именно показаній гигрометра, плювиометра и электрометра.

Въ слѣдующихъ таблицахъ представлены средніе мѣсячныя воды для температуры, давленія атмосферы, крайнихъ суточныхъ тем-

пературъ, въ различныхъ мѣсяцахъ, состоянія неба и направленія господствующихъ вѣтровъ, составленные нами изъ данныхъ, доставленныхъ намъ помощникомъ начальника Виленской обсерваторіи <sup>1)</sup> за послѣднія 9-ть лѣтъ съ 1849 по 1858 годы включительно, за исключеніемъ 1853 года, въ теченіи котораго наблюденій не производилось.

---

<sup>1)</sup> М. М. Гусевымъ.



ГОДЫ И МЯСЯЦЫ.	СРЕДНЯЯ ВЫСОТА БАРОМЕТРА.	СРЕДНЯЯ ТЕМПЕРАТУРА ПО ТЕРМОМЕТРУ РЕОМЮРА.	СРЕДНЯЯ ТЕМПЕРА- ТУРА ВРЕМЕНИ ГОДА.	КРАЙНЯЯ СУТОЧНАЯ ТЕМПЕРАТУРА ДЛЯ МЯСЯЦЕВЪ.				ЧИСЛО ДНЕЙ.				
				ВЫСШАЯ.		НИЖНЯЯ.		ВСЕГДЪ.	ОБЛАЧ- НЫМЪ.	ПАСМУ- РНЫМЪ.		
<b>1849 годъ.</b>	ПРИ ТЕМПЕРАТУРѢ 13 1/2 P.											
Январь . . .	д. л. 29, 4,46	—5 <sup>o</sup> ,23	Весны 5 <sup>o</sup> ,10	18-го 2 <sup>o</sup> ,0	26-го 3 <sup>o</sup> ,0	9-го —17 <sup>o</sup> ,9	10-го —19 <sup>o</sup> ,7	7		9		
Февраль . . .	29, 4,69	—0 <sup>o</sup> ,80		26-го 2 <sup>o</sup> ,1	27-го 2 <sup>o</sup> ,6	2-го —7 <sup>o</sup> ,3	3-го —7 <sup>o</sup> ,8	3		12		
Мартъ . . .	29, 5,23	—0 <sup>o</sup> ,95		7-го 7 <sup>o</sup> ,8	30-го 2 <sup>o</sup> ,8	15-го —4 <sup>o</sup> ,7	19-го —5 <sup>o</sup> ,2	9		7		
Апрѣль . . .	29, 5,83	4 <sup>o</sup> ,03		26-го 12 <sup>o</sup> ,1	27-го 11 <sup>o</sup> ,7	5-го —0 <sup>o</sup> ,2	6-го 0 <sup>o</sup> ,6	5		10		
Май . . . . .	29, 7,05	12 <sup>o</sup> ,21		3-го 19 <sup>o</sup> ,6	29-го 19 <sup>o</sup> ,2	6-го 6 <sup>o</sup> ,6	15-го 6 <sup>o</sup> ,5	10		6		
Июнь . . . . .	29, 5,53	13 <sup>o</sup> ,49		Лѣта 13 <sup>o</sup> ,08	2-го 19 <sup>o</sup> ,6	17-го 20 <sup>o</sup> ,7;	20-го 9 <sup>o</sup> ,0	23-го 8 <sup>o</sup> ,0	7		8	
Июль . . . . .	29, 6,63	14 <sup>o</sup> ,10			9-го 18 <sup>o</sup> ,6	26-го 19 <sup>o</sup> ,5	12-го 11 <sup>o</sup> ,5	15-го 12 <sup>o</sup> ,4	8		8	
Августъ . . .	29, 6,05	13 <sup>o</sup> ,44			14-го 17 <sup>o</sup> ,0	17-го 19 <sup>o</sup> ,1	2-го 13 <sup>o</sup> ,5	3-го 13 <sup>o</sup> ,7	8		8	
Сентябрь . .	29, 7,41	9 <sup>o</sup> ,22			12-го 15 <sup>o</sup> ,1	13-го 14 <sup>o</sup> ,1	27-го 5 <sup>o</sup> ,0	28-го 4 <sup>o</sup> ,9	8		7	
Октябрь . . .	29, 7,29	4 <sup>o</sup> ,83			Осени 5 <sup>o</sup> ,30	5-го 12 <sup>o</sup> , 4		14-го —0 <sup>o</sup> ,1	17-го 1 <sup>o</sup> ,5	6		10
Ноябрь . . .	29, 6,42	1 <sup>o</sup> ,85				5-го 7 <sup>o</sup> ,8	17-го 7 <sup>o</sup> ,3	26-го —11 <sup>o</sup> ,3	25-го —12 <sup>o</sup> ,6	5		10
Декабрь . . .	29, 7,96	5 <sup>o</sup> ,76		Зими —3 <sup>o</sup> ,26		17-го 1 <sup>o</sup> ,1	18-го 1 <sup>o</sup> ,4	22-го —13 <sup>o</sup> ,9	23-го —10 <sup>o</sup> ,1	1		15
Среднія . . .	29, 6,21	5 <sup>o</sup> ,04						77	178	110		

ГОСПОДСТВУЮЩИЕ ВЕТРЫ  
СЪ ПОКАЗАНИЕМЪ ЧИСЛА ДНЕЙ.

П Р И М Ъ Ч А Н И Е.

	W	SW	S	O	SO	ВЪЗВЪСТ- РИЕ.
1	1	2	6	2	3	
-	3	5	7	—	—	
1	—	3	8	1	3	
2	1	4	7	1	—	
10	—	—	3	1	—	
5	4	—	4	—	2	
9	1	—	5	1	—	
5	3	1	6	—	—	
1	4	2	2	1	3	
-	3	3	—	5	5	
1	3	4	7	—	—	
7	2	1	3	2	1	
42	25	25	58	14	17	

*Наибольшая* наблюдаемая температура Юня 17-го  
+ 23°,0.

*Наименьшая* наблюдаемая температура Января  
10-го — 20°,3.

ГОДЫ И МЯСЯЦЫ.	СРЕДНЯЯ ВЫСОТА ВАРОМЕТРА.	СРЕДНЯЯ ТЕМПЕРАТУРА ПО ТЕРМОМЕТРУ РЕОМЮРА.	СРЕДНЯЯ ТЕМПЕРА- ТУРА ВРЕМЕНИ ГОДА.	КРАЙНІЯ СУТОЧНЫЯ ТЕМПЕРАТУРЫ ДЛЯ МЯСЯЦЕВЪ.				ЧИСЛО ДНЕЙ.			
				ЛѢТНЯЯ.		ЗИМНЯЯ.		СЧЕТЪ.	ОБЛАЧ- ИМЫХЪ.	НАСНУР- ИМЫХЪ.	
ПО НОВОМУ СЧЕТУ.	ПРИ ТЕМПЕРАТУРѢ 13 $\frac{1}{2}$ ° P.										
<b>1850 годъ.</b>											
Январь . . .	д. 29, 7,64	з. —10 <sup>o</sup> ,45	Зима 3 <sup>o</sup> ,26	1-го —3 <sup>o</sup> ,9	29-го —5 <sup>o</sup> ,1	19-го —15 <sup>o</sup> ,7	20-го —17 <sup>o</sup> ,0	5	3	23	
Февраль . . .	29, 3,56	—30 <sup>o</sup> ,47		30-го 2 <sup>o</sup> ,4	29-го 2 <sup>o</sup> ,2	1-го —20 <sup>o</sup> ,0	2-го —15 <sup>o</sup> ,1				7
Мартъ . . .	29, 4,28	—20 <sup>o</sup> ,89	Весна 4 <sup>o</sup> ,40	7-го 3 <sup>o</sup> ,2	3-го 2 <sup>o</sup> ,9	16-го —8 <sup>o</sup> ,4	18-го —8 <sup>o</sup> ,8	6	4	21	
Апрѣль . . .	29, 6,49	4 <sup>o</sup> ,03		22-го 8 <sup>o</sup> ,7	23-го 8 <sup>o</sup> ,8	2-го —3 <sup>o</sup> ,7	3-го —4 <sup>o</sup> ,1				9
Май . . . . .	29, 6,27	12 <sup>o</sup> ,06	Лѣто 15 <sup>o</sup> ,27	20-го 18 <sup>o</sup> ,1	28-го 18 <sup>o</sup> ,5	3-го 1 <sup>o</sup> ,6		13	5	13	
Іюнь . . . . .	29, 7,03	14 <sup>o</sup> ,85		3-го 19 <sup>o</sup> ,7		19-го 12 <sup>o</sup> ,3					13
Іюль . . . . .	29, 5,26	15 <sup>o</sup> ,29	29-го 20 <sup>o</sup> ,5	31-го 18 <sup>o</sup> ,7	6-го 11 <sup>o</sup> ,7	7-го 12 <sup>o</sup> ,1	11	3	17		
Августъ . . .	29, 3,32	15 <sup>o</sup> ,67	8-го 20 <sup>o</sup> ,7	23-го 20 <sup>o</sup> ,2	30-го 11 <sup>o</sup> ,6	31-го 12 <sup>o</sup> ,1				14	4
Сентябрь . .	29, 7,30	9 <sup>o</sup> ,22	Осень 5 <sup>o</sup> ,11				7	4	19		
Октябрь . . .	29, 4,75	4 <sup>o</sup> ,98									2
Ноябрь . . .	29, 3,72	1 <sup>o</sup> ,12	Зима 3 <sup>o</sup> ,28				3	6	—		
Декабрь . . .	29, 5,17	—0 <sup>o</sup> ,12									3
<b>Среднія .</b>	<b>29, 5,65</b>	<b>5<sup>o</sup>,03</b>						<b>52</b>	<b>219</b>		

ГОСПОДСТВУЮЩИЕ ВЕТРЫ  
с показаньем числа дней.

П Р И М Ъ Ч А Н И Е.

	SW	W	SW	S	O	SO	БЕЗВЕТ- РИЕ.
—	4	—	3	10	—	8	
4	5	1	7	1	—	7	
11	4	2	4	—	—	7	
3	2	—	2	6	3	11	
3	2	1	4	4	5	8	
5	2	1	5	—	1	10	
6	2	—	1	1	2	16	
3	8	—	4	1	3	9	
2	5	—	2	4	2	11	
3	2	1	7	4	5	7	
23	4	7	2	5	—	7	
6	11	2	3	—	—	5	
69	51	15	44	28	21	106	

Наибольшая наблюдаемая температура Августа 8-го  
+ 23<sup>о</sup>,5.

Наименьшая Февраля 1-го — 26<sup>о</sup>,2.

ГОДЫ И МѢСЯЦЫ.	СРЕДНЯЯ ВЫСОТА БАРОМЕТРА.	СРЕДНЯЯ ТЕМПЕРАТУРА ПО ТЕРМОМЕТРУ РЕОМЮРА.	СРЕДНЯЯ ТЕМПЕРА- ТУРА ВРЕМЕНИ ГОДА.	КРАЙНІЯ СУТОЧНЫЯ ТЕМПЕРАТУРЫ ДЛЯ МѢСЯЦЕВЪ.			ЧИСЛО ДНЕЙ.		
				ВЫСШАЯ.	НИЖНЯЯ.	СРЕДНЯЯ.	ОБЛАЧ- НЫХЪ.	ВАСИЛ- КОВЪ.	
ПО НОВОМУ СЧЕТУ.	ПРИ ТЕМПЕРАТУРѢ 13 $\frac{1}{2}$ ° Р.								
<b>1851 годъ.</b>									
	д. л.								
Январь . . .	29, 8,54	5 <sup>0</sup> ,07	Зимы 3 <sup>0</sup> ,26	Наблюденіе не производилось			4	10	17
Февраль . . .	29, 5,88	4 <sup>0</sup> ,58					9	5	14
Мартъ . . .	29, 5,24	— 2 <sup>0</sup> ,44	Весны 4 <sup>0</sup> ,14				8	10	13
Апрѣль . . .	29, 6,30	6 <sup>0</sup> ,55					11	5	14
Май . . . . .	29, 5,46	8 <sup>0</sup> ,30	Лѣта 13 <sup>0</sup> ,54				3	11	17
Іюнь . . . . .	29, 5,87	12 <sup>0</sup> ,78					6	17	7
Іюль . . . . .	29, 4,23	13 <sup>0</sup> ,76	Осени 7 <sup>0</sup> ,57				2	19	10
Августъ . . .	29, 6,53	14 <sup>0</sup> ,07					9	12	10
Сентябрь . .	29, 7,54	11 <sup>0</sup> ,22	Зимы — 2 <sup>0</sup> ,48				8	12	10
Октябрь . . .	29, 6,67	7 <sup>0</sup> ,44					10	10	11
Ноябрь . . .	29, 5,92	4 <sup>0</sup> ,05					2	15	13
Декабрь . . .	29, 6,43	— 0 <sup>0</sup> ,20					1	14	16
Среднія . . .	29, 6,22	5 <sup>0</sup> ,49		73	140	152			

ГОСПОДСТВУЮЩИЕ ВЕТРЫ  
СЪ ПОКАЗАНИЕМЪ ЧИСЛА ДНЕЙ.

П Р И М Ъ Ч А Н І Е.

	NW	W	SW	S	O	SO	ВЪЗВЪТ- ПІК.
2	1	1	8	—	—	12	
7	6	—	—	3	2	8	
2	5	2	7	3	1	8	
4	3	—	2	3	6	7	
5	7	1	2	4	1	7	
6	8	1	5	—	1	5	
4	4	—	4	2	—	6	
7	3	2	5	—	1	9	
5	1	1	5	2	4	9	
4	5	1	9	2	4	3	
—	2	1	10	3	2	3	
6	8	3	2	—	—	6	
2	53	13	59	22	22	83	

*Наибольшая* наблюдаемая температура въ тѣни  
Августа 2-го +24<sup>o</sup>,9.

*Наименьшая* Января 10-го —16<sup>o</sup>,1.

ГОДЫ И МЪСЯЦЫ.	СРЕДНЯЯ ВЫСОТА БАРОМЕТРА.	СРЕДНЯЯ ТЪМПЕРАТУРА ПО ТЕРМОМЕТРУ ГЕОМЮРА.	СРЕДНЯЯ ТЕМПЕРА- ТУРА ВРЕМЕНИ ГОДА.	КРАЙНІЯ СУТОЧНЫЯ ТЕМПЕРАТУРЫ ДЛЯ МЪСЯЦЕВЪ.		ЧИСЛО ДНЕЙ.		
				ВЫСШАЯ.	НИСШАЯ.	ЯСНЫХЪ.	ОБЛАЧ- НЫХЪ.	ПАСМУ- ЯМЪ.
ПО НОВОМУ СЧЕТУ.	ПРИ ТЕМПЕРАТУРЪ 13 1/2 P.							
<b>1852 годъ.</b>								
Январь . . .	д. л. 29, 6,88	—20,81	Зима —20,48	Наблюдений не производилось				Для напри- неба за этот данныхъ.
Февраль . . .	29, 6,55	—40,39						
Мартъ . . .	29, 7,02	—10,95	Весна 30,63					
Апрѣль . . .	29, 7,50	30,04						
Май . . . . .	29, 6,20	90,76	Лѣта 140,67					
Іюнь . . . . .	29, 6,17	140,74						
Іюль . . . . .	29, 7,09	140,47						
Августъ . . .	29, 6,81	140,79	Осени 40,09					
Сентябрь . .	29, 7,04	80,59						
Октябрь . . .	29, 7,76	20,67						
Ноябрь . . .	29, 6,56	10,00						
Декабрь . . .	29, 6,55	—00,19						
Среднія . . .	29, 6,55	40,98						
<b>1853 годъ.</b>				За 5-ть мѣсяцевъ 1853 года неимѣется полныхъ наблюдений не представляемъ.				

ГОСПОДСТВУЮЩИЕ ВѢТРЫ  
СЪ ПОКАЗАТЕМЪ ЧИСЛА ДНЕЙ.

П Р И М Ѣ Ч А Н І Е.

W	SW	S	O	SO	ВЪЗВѢТ- РІЕ.

нія вѣтровъ и состоянія  
дъ не имѣется полныхъ

*Наибольшая* наблюдаемая температура Августа 11  
+ 23<sup>o</sup>,2.

*Наименьшая* Января 29-го — 16<sup>o</sup>,0.

ому отчетъ за этотъ годъ

*Высшее* стояніе барометра 1 декабря 30-го  
дней 2,9'.

*Въ 1853 году наибольшая* наблюдаемая температура въ тени іюля 3-го (15 н с) +27<sup>o</sup>,8.

*Продолжительные дожди* іюня 15 по 25 съ грозами; іюля 2—6-го, августа 16—20-го, октября 6—10, 10-го октября сильная гроза.



ГОДЫ И МЯСЯЦЫ.	СРЕДНЯЯ ВЫСОТА БАРОМЕТРА.	СРЕДНЯЯ ТЕМПЕРАТУРА ПО ТЕРМОМЕТРУ РЕОМЮРА.	СРЕДНЯЯ ТЕМПЕРА- ТУРА ВРЕМЕНИ ГОДА.	КРАЙНИЕ СУТОЧНЫЕ ТЕМПЕРАТУРЫ ДЛЯ МЯСЯЦЕВЪ.				ЧИСЛО ДНЕЙ.		
				ВЫСШАЯ.		НИЖНЯЯ.		ПОСЛЕД. ДЕНЬ.	ОБЛАЧ- ИМЫХ.	ВАСИЛ. ИМЫХ.
ПО НОВОМУ СЧЕДУ.	ПРИ ТЕМПЕРАТУРЪ 13 <sup>1</sup> / <sub>10</sub> Р.									
<b>1854 годъ.</b>										
Январь . . .	Д. 29, 6,5 Л.	—5 <sup>0</sup> ,92	Зимы —4 <sup>0</sup> ,68	30-го 0 <sup>0</sup> ,7	31-го 0 <sup>0</sup> ,9	8-го —12 <sup>0</sup> ,4	14-го —16 <sup>0</sup> ,6	1	6	24
Февраль . . .	29, 3,5	—3 <sup>0</sup> ,85		2-го 0 <sup>0</sup> ,5	7-го 0 <sup>0</sup> ,9	10-го —42 <sup>0</sup> ,2	13-го 11 <sup>0</sup> ,3	1	12	15
Мартъ . . .	29, 7,3	—1 <sup>0</sup> ,03	Весны 5 <sup>0</sup> ,17	11-го 2 <sup>0</sup> ,2	31-го 3 <sup>0</sup> ,7	1-го —3 <sup>0</sup> ,2	27-го —3 <sup>0</sup> ,7	4	16	11
Апрѣль . . .	29, 5,3	3 <sup>0</sup> ,74		16-го 5 <sup>0</sup> ,6	22-го 10 <sup>0</sup> ,8	13-го —1 <sup>0</sup> ,0		8	15	7
Май . . . . .	29, 5,5	12 <sup>0</sup> ,79	Лѣта 15 <sup>0</sup> ,04	6-го 15 <sup>0</sup> ,2	31-го 17 <sup>0</sup> ,3	1-го 6 <sup>0</sup> ,0	20-го 8 <sup>0</sup> ,6	6	15	10
Іюнь . . . . .	29, 4,6	13 <sup>0</sup> ,14		20-го 19 <sup>0</sup> ,2	21-го 18 <sup>0</sup> ,9	6-го 6 <sup>0</sup> ,5	7-го 8 <sup>0</sup> ,6	4	14	12
Іюль . . . . .	29, 5,6	16 <sup>0</sup> ,55	Осени 5 <sup>0</sup> ,35	18-го 20 <sup>0</sup> ,3	25-го 19 <sup>0</sup> ,8	1-го 13 <sup>0</sup> ,6	31-го 12 <sup>0</sup> ,7	6	22	3
Августъ . . .	29, 6,4	15 <sup>0</sup> ,43		17-го 18 <sup>0</sup> ,2		3-го 13 <sup>0</sup> ,3	30-го 12 <sup>0</sup> ,4	7	22	2
Сентябрь . .	29, 6,0	9 <sup>0</sup> ,42	Зимы —6 <sup>0</sup> ,38	15-го 13 <sup>0</sup> ,5	18-го 12 <sup>0</sup> ,7	9-го 5 <sup>0</sup> ,9	11-го 6 <sup>0</sup> ,7	—	20	10
Октябрь . . .	29, 7,1	6 <sup>0</sup> ,47		6-го 10 <sup>0</sup> ,3	20-го 9 <sup>0</sup> ,3	30-го 2 <sup>0</sup> ,9	31-го 4 <sup>0</sup> ,8	9	12	10
Ноябрь . . .	29, 3,7	0 <sup>0</sup> ,17		4-го 4 <sup>0</sup> ,5	25-го 2 <sup>0</sup> ,2	14-го 3 <sup>0</sup> ,0	31-го 5 <sup>0</sup> ,7	2	6	20
Декабрь . . .	29, 3,2	—0 <sup>0</sup> ,63		12-го 1 <sup>0</sup> ,8	27-го 1 <sup>0</sup> ,1	5-го —4 <sup>0</sup> ,8	29-го —3 <sup>0</sup> ,6	1	6	24
Среднія . . .	29 5,39	5 <sup>0</sup> ,52						49	166	150

ГОСПОДСТВУЮЩЕ ВѢТРЫ СЪ ПОКАЗАНИЕМЪ ЧИСЛА ДНЕЙ.							П Р И М Ъ Ч А Н І Е.
SW	W	SW	S	O	SO	БЕЗВѢТ- РІЕ.	
—	—	—	8	9	—	5	<p><i>Высшее</i> стояніе барометра 2 января 30, 2,9.  <i>Нисшее</i> 7-го февраля 28, 6,0.  <i>Наибольшая</i> наблюдаемая температура іюля 18-го +25°,8.  <i>Наименьшая</i> температура въ тѣни 2-го января 16°,9.  <i>Первая гроза</i> въ 1854 году была 24-го апрѣля (5-го мая н с).  <i>Продолжительные дожди</i> 9—15-го мая съ грозою; іюня 9—15-го; сентября 12—21-го; октября 22—26-го.  <i>Обильные снѣга</i> генваря 29—31-го февраля 15-го до 18-го; 25—27-го, марта 20—23-го, 26—29-го.  <i>Снѣгъ и дождь</i> апрѣля 3—4-го и 8-го по 9-ое. Ноября 9—19-го и 29-го; декабря 4-го и 20-го.</p>
—	9	5	6	—	—	—	
—	3	—	3	4	—	—	
5	15	—	4	—	—	—	
—	4	—	5	—	—	6	
6	10	—	—	—	—	—	
7	7	—	—	—	—	—	
—	—	6	—	—	6	—	
8	8	11	—	—	—	—	
—	—	11	8	—	—	—	
—	—	9	14	—	—	—	
—	—	11	14	—	—	—	
26	56	53	62	13	6	11	

ГОДЫ И МѢСЯЦЫ.	СРЕДНЯЯ ВЫСОТА БАРОМЕТРА.	СРЕДНЯЯ ТЕМПЕРАТУРА ПО ТЕРМОМЕТРУ РОМЮРА.	СРЕДНЯЯ ТЕМПЕРА- ТУРА ВРЕМЕНИ ГОДА.	КРАЙНІЯ СУТОЧНЫЯ ТЕМПЕРАТУРЫ ДЛЯ МѢСЯЦЕВЪ.				ЧИСЛО ДНЕЙ.		
				ВЫСШАЯ.		НИЖНЯЯ.		ВСѢИХЪ.	ОБЛАС- НЫХЪ.	НАСѢЛЕН- НЫХЪ.
ПО НОВОМУ СЧЕТУ.	ПРИ ТЕМПЕРАТУРѢ 13 1/2 P.									
<b>1855 годъ.</b>										
Январь . . .	д. л. 29, 6,2	— 70,56	Зимы — 6°,38	9-го 8-го	18-го 20-го	6	12	13		
				2°,7 1°5	—17°,7 —17°,0					
Февраль . . .	29, 5,3	— 100,95	Зимы — 6°,38	6-го 26-го	2-го 9-го	3	14	11		
				2°,7 1°,2	—20°,1 —21°,2					
Мартъ . . .	29, 4,3	— 0°,52	Весны 4°,73	24-го 25-го	1-го 29-го	3	11	17		
				3°,1 4°,04	—15°,5 —2°,6					
Апрѣль . . .	29, 5,9	4°,24	Весны 4°,73	29-го	1-го 23-го	5	11	14		
				7°,5	3°,0 2°,0					
Май . . . . .	29, 5,2	10°,45	Лѣта 15°,42	15-го 21-го	1-го 10-го	—	16	15		
				14°,1 14°,3	3°,5 6°,2					
Іюль . . . . .	29, 6,8	15°,75	Лѣта 15°,42	3-го 20-го	1-го 28-го	2	20	8		
				19°,8 19°,6	11°,3 11°,9					
Іюль . . . . .	29, 5,6	16°,37	Лѣта 15°,42	26-го 27-го	1-го 10-го	2	18	11		
				19°,0 19°,9	13°,8 14°,2					
Августъ . . .	29, 6,4	14°,14	Лѣта 15°,42	4-го 12-го	19-го 30-го	4	22	5		
				29°,0 18°,9	10°,0 9°,9					
Сентябрь . . .	29, 7,1	9°,12	Осени 5°,50	5-го 22-го	25-го 17-го	3	15	12		
				15°,1 12°,0	4°,4 6°,1					
Октябрь . . .	29, 4,6	7°,39	Осени 5°,50	7-го 8-го	14-го 21-го	2	12	17		
				12°,4 12°,6	3°,1 3°,8					
Ноябрь . . .	29, 8,5	0°,06	Осени 5°,50	1-го 3-го	23-го 25-го	3	9	18		
				8°,8 6°,4	—6°,4 —8°,5					
Декабрь . . .	29, 6,8	9°,44	Зимы 4°,73	26-го 27-го	3-го 21-го	3	8	20		
			4°,73	0°,3 0°,7	—20°,5 —18°,2					
<b>Среднія .</b>	<b>29, 6,06</b>	<b>4°,09</b>				<b>36</b>	<b>168</b>	<b>161</b>		

ГОСПОДСТВУЮЩИЕ ВѢТРЫ  
СЪ ПОКАЗАНИЕМЪ ЧИСЛА ДНЕЙ.

П Р И М ъ Ч А Н І Е.

№	W	SW	S	O	SO	НЕЗВѢТ- НІЕ.
5	—	5	4	—	4	—
—	5	—	—	—	—	8
—	—	6	—	—	12	—
—	4	—	—	—	4	7
5	—	10	—	—	—	—
8	4	—	—	—	5	6
—	—	5	—	—	4	10
11	3	3	—	—	—	5
7	—	15	—	—	—	—
—	—	12	5	—	5	—
—	—	8	6	—	9	—
4	—	8	6	—	4	5
0	16	72	21	—	47	41

*Обильные снега* января 10—16-го; 26—29-го; февраля 10—17-го; ноября 20—29-го; декабря 1-го до 8-го; 19—16-го.

*Первая гроза* въ 1855 году 4 мая въ 5 часовъ пополудни. Сильныя грозы іюня 14-го 29-го и 20-го, послѣдняя съ градомъ; іюля 24-го, 25-го, 27-го, 28-го 29-го и 30-го.

*Наибольшая* наблюдаемая температура іюля 4-го +25<sup>0</sup>,2.

*Наименьшая* наблюдаемая температура въ тѣни 2-го февраля —25<sup>0</sup>,8.

ГОДЫ И МЯСЯЦЫ.	СРЕДНЯЯ ВЫСОТА БАРОМЕТРА.	СРЕДНЯЯ ТЕМПЕРАТУРА ПО ТЕРМОМЕТРУ ГЕОМЕТРА.	СРЕДНЯЯ ТЕМПЕРА- ТУРА ВРЕМЕНИ ГОДА.	КРАЙНЯЯ СУТОЧНАЯ ТЕМПЕРАТУРЫ ДЛЯ МЯСЯЦЕВЪ.				ЧИСЛО ДНЕЙ.				
				ВЫСШАЯ.		НИЖНЯЯ.		СЕНЕЖЪ.	ОБЛАЧ- ИМЪ.	НАСОНЪ- ИМЪ.		
ДО НОВОМУ СТИЛЮ.	ПРИ ТЕМПЕРАТУРѢ 13 1/2 Р.											
<b>1856 годъ.</b>												
Январь . .	29, 4,19	—0°,92	Зима 4°,73	9-го 1°,2	25-го 2°,0	3-го —4°,6	12-го —9°,0	—	1	30		
Февраль . .	29, 5,56	—3°,83		7-го 1°,7	11-го 1°,5	16-го —8°,1	19-го —7°,6	1	5	22		
Мартъ . .	29, 6,96	—3°,76	Весна 4°,00	2-го 2°,0	22-го 1°,6	6-го —11°,2	26-го —10°,3	7	20	4		
Апрѣль . .	29, 5,27	5°,07		27-го 12°,2	30-го 14°,9	1-го —3°,3	19-го —0°,3	4	15	11		
Май . . . .	29, 4,76	10°,69	Лѣта 13°,24	16-го 14°,8	29-го 15°,2	4-го 6°,2	9-го 7°,3	2	12	17		
Июнь . . . .	29, 5,94	14°,11		14-го 19°,1	19-го 20°,2	1-го 10°,8	25-го 11°,0	—	14	16		
Июль . . . .	29, 5,61	13°,64	Осени 4°,18	26-го 17°,2	27-го 18°,2	1-го 9°,5	3-го 9°,4	1	11	19		
Августъ . .	29, 5,10	11°,96		19-го 15°,4	22-го 15°,1	12-го 9°,0	31-го 8°,5	1	21	9		
Сентябрь .	29, 5,84	9°,66	Зимн —2°,59	6-го 14°,1	29-го 12°,8	15-го 6°,3	25-го 6°,2	4	18	8		
Октябрь . .	29, 9,12	5°,22		1-го 12°,9	3-го 12°,1	25-го 1°,6	26-го 2°,5	6	12	13		
Ноябрь . .	29, 4,56	—2°,33	4-го 3°,6	12-го 2°,3	27-го —7°,4	29-го —7°,2	—	9	21			
Декабрь . .	29, 3,92	—0°,96	7-го 3°,5	9-го 3°,9	24-го —7°,7	—4-го —9°,5	—	8	23			
Среднія .	29, 5,57	4°,88						26	147	192		

ГОСПОДУЮЩИЕ ВЕТРЫ  
СЪ ПОКАЗАНИЕМЪ ЧИСЛА ДНЕЙ.

П Р И М Ъ Ч А Н І Е.

W	W	SW	S	O	SO	ВЕРТ- ГІК.
—	—	13	10	—	4	—
6	4	12	4	—	—	—
5	6	7	—	—	—	—
6	5	4	7	—	—	—
7	4	6	5	—	—	—
5	8	6	—	—	—	—
9	—	—	—	—	—	—
8	5	—	—	—	—	—
5	—	5	—	—	—	—
6	—	—	—	—	—	—
—	7	—	—	—	—	—
7	10	5	—	—	—	—
62	70	36	—	4	16	—

*Обильные снега* января 11—16-го; февраля 13-го до 29-го; марта 3—12-го и 24—29-го; апрѣля 18-го до 21-го; ноября 22-го, декабря 9-го.

*Продолжительные дожди* января 16—26-го; мая 1—7-го и 26—30-го іюня 30-го, іюля 4-го.

*Дождь и снега* января 8—10-го и 28—31-го; февраля 7—10-го; ноября 3—18-го; декабря 17-го до 27-го.

*Первая грозы* апрѣля 14-го въ 9 часовъ вечера.

*Сильныя грозы* іюня 14-го въ полночь; іюня 19-го въ часъ по полудни съ градомъ; іюля 4-го въ 3 часа пополудни съ градомъ; 20-го іюля въ 3 часа пополудни.

*Наибольшая* наблюдаемая температура въ тѣни іюля 19-го +24°0.

*Наименьшая* температура декабря 4-го —11°5.

ГОДЫ И МЯСЯЦЫ.	СРЕДНЯЯ ВЫСОТА БАРОМЕТРА.	СРЕДНЯЯ ТЕМПЕРАТУРА ПО ТЕРМОМЕТРУ ГЕОМЕТРА.	СРЕДНЯЯ ТЕМПЕРА- ТУРА ВРЕМЕНИ ГОДА.	ГРАЙНІЯ СУТОЧНЫЯ ТЕМПЕРАТУРЫ ДЛЯ МЯСЯЦЕВЪ.				ЧИСЛО ДНЕЙ.				
				ВЫСШАЯ.		НИСШАЯ.		ВЕСЕННІЕ.	ОБЛАЧ- НЫХЪ.	НАСЛѢД- ВЪ.		
<b>по новому стилю.</b>	<b>при</b> температурѣ 13 1/2 р.											
<b>1857 годъ.</b>												
	д. л.											
Январь . .	29, 5,82	-20,78	Зимы -20,59	3-го 3°,0	26-го 0°,9	6-го -12°,3	8-го -9°,4	3	5	23		
Февраль . .	29, 9,46	-40,01		12-го 0°,2	28-го 1°,4	3-го -11°,4	5-го -12°,9	8	3	17		
Мартъ . .	29, 7,27	00,60	Весны 40,77	9-го 2°,5	31-го 2°,9	2-го -4°,2	20-го 1°,9	4	7	20		
Апрѣль . .	29, 5,81	40,94		12-го 8°,0	14-го 8°,6	22-го -0°,6	24-го 0°,1	1	9	20		
Май . . . .	29, 6,11	80,76	Лѣта 140,50	22-го 16°,2	25-го 16°,6	3-го 3°,7	11-го 4°,6	9	10	12		
Іюнь . . . .	29, 5,75	140,05		9-го 17°,8	25-го 17°,4	2-го 9°,7	27-го 11°,9	8	12	10		
Іюль . . . .	29, 6,97	140,78	Осени 60,10	6-го 17°,9	28-го 16°,9	9-го 12°,6	21-го 12°,0	5	22	4		
Августъ . .	29, 6,64	140,67		17-го 18°,0	20-го 18°,2	28-го 10°,7	26-го 8°,0	6	23	2		
Сентябрь .	29, 6,65	100,41	Зимы -30,18	6-го 16°,5	9-го 15°,3	22-го 2°,2	28-го 2°,4	5	15	10		
Октябрь . .	29, 7,61	60,83		9-го 11°,7	10-го 13°,1	18-го 0°,7	19-го 1°,7	6	17	8		
Ноябрь . .	29, 8,96	10,06		16-го 4°,6		27-го -3°,9	28-го -3°,7	1	5	24		
Декабрь . .	29, 7,55	00,75		19-го 4°,9	23-го 4°,4	14-го -9°,0	28-го -4°,4		7	24		
<b>Среднія .</b>	<b>29, 6,92</b>	<b>50,84</b>						<b>56</b>	<b>134</b>	<b>175</b>		

ГОСПОДУЮЩИЕ ВЕТРЫ  
СЪ ПОКАЗАНИЕМЪ ЧИСЛА ДНЕЙ.

П Р И М Ъ Ч А Н І Е.

SW	W	SW	S	O	SO	ВЪЗВЪТ- РІК.
4	7	3	4	—	—	—
—	6	10	—	—	—	—
—	—	9	—	—	8	—
—	—	4	—	—	12	—
6	8	6	—	—	—	—
13	7	2	1	2	4	—
12	7	7	—	1	4	—
6	5	3	2	3	4	5
5	3	6	7	—	4	3
3	1	10	5	—	8	4
4	6	11	1	—	6	—
6	10	10	2	—	1	—
59	60	81	22	6	51	12

*Продолжительные дожди* марта 8—17-го; апрѣля 16—26-го; мая 3-го съ 12 до 6 часовъ по полудни.

*Дождь и снег* января 24—28-го.

*Первая гроза* въ 1857 году апрѣля 12-го съ 6 до 8 часовъ вечера.

*Ледъ тронулся на рѣкѣ Вилии* въ ночь съ 9-го на 10-го марта.

*Наименьшая* наблюдаемая температура января 7-го —14°3.

*Набольшая* наблюдаемая температура іюля 6-го +21°6.



ГОДЫ И МѢСЯЦЫ.	СРЕДНЯЯ ВЫСОТА БАРОМЕТРА.	СРЕДНЯЯ ТЕМПЕРАТУРА ПО ТЕРМОМЕТРУ РЕОМЮРА.	СРЕДНЯЯ ТЕМПЕРА- ТУРА ВРЕМЕНИ ГОДА.	КРАЙНІЯ СУТОЧНЫЯ ТЕМПЕРАТУРЫ ДЛЯ МѢСЯЦЕВЪ.				ЧИСЛО ДНЕЙ.				
				ВЫСШАЯ.	НИЖНЯЯ.		СЧИСЛЪ.	ОБЛАЧ- НЫХЪ.	НАСЛѢД- ИМЪ.			
по новому стилю.	при температурѣ 18 1/2° P.											
<b>1858 годъ.</b>												
	д. л.											
Январь . . .	29, 8,91	— 40,57	Зима — 30,13	19-го 1°,5	30-го —12°,17	29-го —12°,3	6	7	18			
Февраль . . .	29, 9,47	— 50,58		15-го —1°,0	20-го —0°,9	22-го —14°,4	23-го —13°,3	8	5	15		
Мартъ . . .	29, 3,40	— 10,42	Весна 4°,98	30-го 3°,7	31-го 5°,4	2-го —14°,1	3-го —11°,1	6	2	23		
Апрѣль . . .	29, 4,77	30,49		21-го 10°,7	30-го 9°,7	7-го —0°,0	9-го —1°,0	3	14	13		
Май . . . . .	29, 5,55	100,77	Лѣта 16°,08	3-го 15°,4	19-го 14°,3	11-го 6°,1	10-го 6°,6	6	13	12		
Іюнь . . . . .	29, 6,69	440,30		8-го 17°,4	13-го 17°,5	1-го 8°,2	3-го 9°,2	15	6	9		
Іюль . . . . .	29, 5,01	170,57	Осени 5°,18	23-го 20°,3	22-го 20°,6	27-го 14°,6	2-го 13°,6	12	9	10		
Августъ . . .	29, 5,89	160,36		7-го 19°,2	6-го 19°,6	29-го 12°,1	31-го 12°,6	10	9	12		
Сентябрь . . .	29, 7,64	100,98	5-го 14°,1	6-го 14°,6	18-го 7°,9	19-го 6°,6	11	7	12			
Октябрь . . .	29, 6,87	70,35	1-го 11°,3	8-го 11°,0	20-го 3°,0	31-го 0°,0	6	4	21			
Ноябрь . . .	29, 6,33	— 20,79	23-го 2°,0	30-го 2°,2	9-го —8°,3	16-го —7°,3	7	2	21			
Декабрь . . .	29, 8,09	— 20,84	1-го 2°,0	2-го 2°,2	18-го —12°,9	20-го —10°,2	4	—	27			
Среднія . . .	29, 6,55	50,33					94	78	193			

ГОСПОДУЮЩИЕ ВЕТРЫ  
СЪ ПОКАЗАНИЕМЪ ЧИСЛА ДНЕЙ.

П Р И М Ъ Ч А Н І Е.

	W	SW	S	O	SO	ВЪЗВЪТ- РІЕ.
6	8	10	1	—	2	1
—	5	7	—	1	2	6
9	7	8	—	2	3	1
2	8	8	—	—	—	—
5	5	7	4	3	3	—
4	9	3	5	4	1	2
1	9	2	7	5	—	4
1	4	3	11	3	4	1
6	7	6	3	1	1	2
5	6	6	4	1	3	4
4	7	6	2	2	1	6
4	10	4	3	3	2	3
7	85	70	40	25	22	30

*Наименьшая* наблюдаемая температура февраля 22-го и 23 —19°,0.

*Наибольшая* наблюдаемая температура 22-го іюля +26°,0.

*Наибольшее* стояніе барометра 17-го декабря 30 д. 3 л. 9.

*Наименьшее* стояніе барометра 30-го августа 29, 0,5.

*Продолжительные дожди* августа 27—31-го.

*Обильные снѣга* марта 4—9-го и 13—21-го.

*Дождь и снѣг* генваря 15—21.

*Первая гроза* 20-го апрѣля.

*Общая средняя за послѣднія 9 лѣтъ:* съ 1849 по 1858 годъ включившись.

1) *Средняя высота барометра*— $29^{\circ}, 6^{\prime}, 15$ . Въ этомъ промежуткѣ времени именно:  $29^{\circ}, 6^{\prime}, 92$ ; самое низшее въ 1854 г., а именно:  $29^{\circ}, 5^{\prime}, 39$ .

2) *Средняя температура по термометру Реомюра*  $+5^{\circ}, 07$ . Самая же самая низшая въ 1855 г.  $+4^{\circ}, 09$ . Принимая же въ соображеніе среднюю включительно:  $+5^{\circ}, 36$ ; если къ ней прибавимъ среднюю температуру за по— Самая высокая средняя годовичная температура въ промежуткѣ времени съ 1816

Для болѣе полнаго опредѣленія температуры прилагаемъ здѣсь таблицу

**а) Таблица среднихъ тем**

ГОДЫ.	ЯНВАРЬ.	ФЕВРАЛЬ.	МАРТЪ.	АПРѢЛЬ.	МАЙ.	ИЮНЬ.
1816	— 2,67	—7,03	—0,43	4,76	9,04	13,34
1817	— 0,73	0,49	1,08	2,51	9,93	11,85
1818	— 2,64	—0,83	—2,35	4,40	8,36	11,73
1819	— 0,98	1,02	0,72	5,10	9,57	14,09
1820	— 8,13	—4,34	0,19	6,55	11,64	12,50
1821	— 3,94	—3,92	—1,69	7,36	11,28	10,78
1822	— 1,32	0,58	3,35	7,47	10,42	11,09
1823	—11,06	—4,98	1,25	3,68	9,16	14,36
1824	— 0,18	—0,99	1,84	5,51	8,49	11,78
1825	— 0,91	—3,06	—2,34	4,40	9,57	13,25
1829	— 8,36	—6,26	—3,19	3,87	9,51	13,62
1830	— 7,93	—5,62	0,45	5,93	9,46	13,98
1832	— 3,92	—2,92	—1,05	4,27	9,22	13,14
1833	— 3,42	0,20	0,68	4,96	11,44	15,50
1834	— 2,48	—2,83	0,35	5,32	12,07	13,56
1835	— 1,23	0,38	1,58	4,37	9,77	15,51
1836	— 5,65	—0,81	4,52	7,94	7,92	13,86

тельно, за исключеніемъ 1853 года, въ теченіе котораго наблюденій не про-  
мени самое высшее среднее годовичное стояніе барометра было въ 1857 году,  
высшая средняя годовичная температура по Реомюру была въ 1857 г.  $+5^{\circ},84$ ;  
температуру для г. Вильно, по наблюденіямъ за 24 года съ 1816 по 1848  
слѣдніа 9 лѣтъ, выйдетъ, что средняя температура за 33 года:  $+5^{\circ},21$ .  
по 1848 г., была въ 1843 году:  $+6^{\circ},67$ ; самая низшая въ 1844:  $+3^{\circ},76$ .  
среднихъ температуръ, за 33 года, для каждого года и мѣсяца.

**температуръ за 33 года.**

ЮЛЬ.	АВГУСТЪ.	СЕНТЯБРЬ.	ОКТАБРЬ.	НОВАБРЬ.	ДВКАБРЬ.	СРЕДНЯ ГОДИЧНЫЯ.
14,13	12,64	10,08	3,99	0,74	-2,90	4,64
14,39	14,90	8,98	2,91	1,40	-5,11	5,22
15,03	12,49	9,49	5,30	1,18	-2,80	5,34
14,84	14,48	11,48	6,62	-0,54	-7,23	5,76
12,63	14,64	10,34	7,02	1,50	-6,23	4,86
12,61	12,55	10,76	7,01	3,51	-1,21	5,63
16,19	13,29	9,72	7,11	2,26	-1,92	6,52
14,74	14,94	10,13	7,90	2,84	0,96	5,32
13,57	14,04	12,85	6,42	2,58	-1,47	6,45
13,39	13,82	10,19	6,50	4,05	-0,51	5,72
16,80	14,82	12,82	4,20	-1,78	-8,51	3,96
14,86	15,96	10,40	5,93	2,76	-0,69	5,46
11,99	13,94	8,56	4,51	-1,08	-4,05	4,38
15,65	11,72	11,41	5,45	1,70	-0,22	6,26
17,35	17,37	11,82	6,09	1,55	-0,17	6,67
16,04	12,25	10,95	6,33	-2,21	-5,86	5,66
13,31	11,71	10,09	8,74	-0,82	-1,42	5,78

ГОДЫ.	ЯНВАРЬ.	ФЕВРАЛЬ.	МАРТЬ.	АПРЬЛЬ.	МАЙ.	ИЮНЬ.
1837	— 4,23	— 2,77	— 0,77	5,42	10,14	11,95
1838	—11,64	— 6,32	— 1,98	3,66	10,24	13,06
1844	— 5,20	— 4,50	— 1,90	3,30	10,70	11,12
1845	— 7,70	10,70	6,00	3,50	9,50	14,10
1846	— 4,70	— 4,60	2,20	5,80	7,70	12,40
1847	— 6,00	— 4,00	— 1,00	3,60	9,70	14,40
1848	—10,90	— 0,90	— 2,30	8,50	9,50	15,20
<b>Итого средня за 24 года .</b>	<b>— 4,61</b>	<b>— 2,32</b>	<b>— 0,48</b>	<b>5,53</b>	<b>9,77</b>	<b>12,94</b>
1849	— 5,23	— 0,80	— 0,95	4,03	12,21	13,49
1850	—10,42	— 3,47	— 2,89	4,03	12,06	14,85
1851	— 5,07	— 4,58	— 2,44	6,55	8,30	19,78
1852	— 2,81	— 4,39	— 1,95	3,04	9,79	14,74
1854	— 5,92	— 3,85	— 1,03	3,74	12,79	13,14
1855	— 7,56	—10,95	— 0,52	4,27	10,45	15,75
1856	— 0,92	— 3,83	— 3,76	5,07	10,69	14,11
1857	— 2,78	— 4,01	— 0,60	4,94	8,76	14,05
1858	— 4,57	— 5,85	— 1,42	3,79	10,77	14,30
<b>Средня .</b>	<b>— 4°,82</b>	<b>— 3°,31</b>	<b>— 1°,03</b>	<b>4°,96</b>	<b>9°,99</b>	<b>13°,53</b>

ИЮЛЬ.	АВГУСТЪ.	СЕНТЯБРЬ.	ОКТАБРЬ.	НОЯБРЬ.	ДЕКАБРЬ.	СРЕДНЯЯ ГОДИЧНАЯ.
12,48	13,47	9,18	4,88	3,04	— 5,14	4,80
13,77	12,21	11,71	4,20	0,54	— 2,47	3,91
11,20	12,20	9,70	5,10	—0,70	— 6,00	3,76
17,00	13,50	9,30	4,70	2,80	— 1,20	4,48
16,40	17,70	10,30	7,80	1,20	— 4,50	5,56
13,70	15,60	10,50	3,70	1,90	— 4,20	4,82
14,50	13,70	10,10	7,50	2,40	— 1,00	5,91
13,98	13,17	9,64	5,72	1,34	— 2,38	5°,36
14,10	13,44	9,22	4,83	1,85	— 5,76	5,04
15,29	15,67	9,21	4,98	1,12	— 0,12	5,03
13,76	14,07	11,22	7,44	4,05	— 0,23	5,49
14,47	14,79	8,59	2,67	1,00	— 0,19	4,98
16,55	15,43	9,42	6,47	0,17	— 0,63	5,52
16,37	14,14	9,12	7,39	6,01	— 9,44	4,09
13,64	11,96	9,66	5,22	2,33	— 0,96	4,88
14,78	14,67	10,41	6,83	1,06	— 0,75	5,84
17,57	16,36	10,98	7,35	2,79	— 2,84	5,33
14°,57	13°,84	9°,72	5°,81	0°,89	—2°,26	5°,21

Изъ этой таблицы видно, что самые теплые мѣсяцы суть: июль, июнь и августъ; самые холодные: январь, февраль и декабрь. Въ теченіе 33 лѣтъ самая высокая средняя температура мѣсяца была въ июлѣ 1858 года:  $+17^{\circ},57$ ; самая низкая въ февралѣ 1855 года:  $-10^{\circ},95$ . Самыя высокія среднія годовичныя температуры были: въ 1834 году:  $+6^{\circ},67$ ; въ 1822:  $+6^{\circ},52$ ; въ 1824:  $+6^{\circ},45$ ; въ 1833:  $+6^{\circ},26$ . Самая низкая въ 1844:  $+3^{\circ},76$ . Въ остальные за тѣмъ годы, постоянною среднюю величиною можно считать  $5^{\circ}$  Реомюра, съ переменными дробями, выражающими десятыя доли градуса.

б) *Средняя температура временъ года за 33 года*: зимы:  $-3^{\circ},28$ ; весны:  $+4^{\circ},79$ ; лѣта:  $+13^{\circ},57$ ; осени:  $+5^{\circ},50$ . Температуры осени и весны болѣе подходятъ къ средней температурѣ года, равно какъ средняя температура зимы и лѣта, въ сложности выражасть собою среднюю годовичную температуру.

в) *Частныя выводы за послѣднія 9 лѣтъ*: въ теченіе этого періода времени: 1) самое высокое стояніе барометра было въ 1858 году, среднее за февраль мѣсяць:  $29^{\text{а}}, 9^{\text{а}}, 4$ . Самое низкое въ 1854, среднее за декабрь мѣсяць:  $29^{\text{а}}, 3^{\text{а}}, 2^{\text{а}}$ ).

2) Самая высшая наблюдаемая температура въ тѣни въ теченіе этого періода времени была 22 іюля 1858 года  $+26^{\circ},0$  <sup>2)</sup> по Реомюру. Самая низкая въ 1850 году 1 февраля была  $-26^{\circ},0$ ; за остальные годы въ теченіе вышешоказаннаго промежутка времени, самая низкая температура колебалась между  $20^{\circ}$  и  $19^{\circ}$  Реомюра.

г) *Крайнія среднія температуры временъ года* съ 1817 по 1825 и съ 1849 по 1858: а) зимы отъ  $-6^{\circ},56$  до  $+0^{\circ},16$ ; отъ  $-6^{\circ},55$  до  $-2^{\circ},48$  <sup>3)</sup>; б) весны отъ  $+7^{\circ},11$  до  $+3^{\circ},47$ ; отъ  $+5^{\circ},17$  до  $+3^{\circ},63$  <sup>4)</sup>; в) лѣта отъ  $+14^{\circ},68$  до  $11^{\circ},99$ ; отъ  $+16^{\circ},08$  до  $13^{\circ},24$  <sup>5)</sup>; г) осени отъ  $+7^{\circ},28$  до  $4^{\circ},09$ ; отъ  $+7^{\circ},57$  до  $+4^{\circ},09$  <sup>6)</sup>.

д) *Общія выводы о вѣтрахъ*. Такъ какъ преобладаніе извѣстнаго

<sup>1)</sup> Для опредѣленія суточныхъ высотъ барометра наблюденія были дѣланы только за два года: 1854 и 1858; изъ нихъ видно, что самое высокое стояніе барометра было въ 1858 году 2 января:  $30^{\text{а}}, 3^{\text{а}}, 9$ . Низшее стояніе барометра, за тѣ же два года было въ 1854 году 7 февраля:  $2^{\text{а}}, 6^{\text{а}}, 0$ .

<sup>2)</sup> Предѣлъ высшей температуры для г. Вильно, показанный въ сочиненіи экстраординарнаго академика Императорской академіи наукъ Веселовскаго: «о климатѣ Россіи», по результатамъ наблюденій за 33 года составляетъ тоже  $+26^{\circ},0$  по Реомюру.

<sup>3)</sup> Съ 1820 на 1821 и съ 1849 на 1850 годъ. Съ 1821 на 1822 и съ 1851 на 1852 годъ.

<sup>4)</sup> Въ 1858 и 1856; въ 1854 и 1852 годахъ.

<sup>5)</sup> Въ 1823 и 1821, 1858 и 1856.

<sup>6)</sup> Въ 1824 и 1817, 1851 и 1852.

вѣтра въ году или мѣсяцѣ есть главнѣйшая причина измѣнчивости погоды, то здѣсь мы представимъ общіе выводы о вѣтрахъ въ теченіе 8 лѣтняго періода времени.

	NW.	W.	SW.	S.	O.	SO.	Безвѣ- тріе <sup>1)</sup> .
Сумма различн. вѣтровъ за 8 лѣтъ	377	411	395	342	108	191	466
Среднимъ числомъ за одинъ годъ .	47	51,3	49,3	42,7	13,5	23,8	58

Изъ этого вывода мы видимъ, что количество безвѣтренныхъ дней самое большое въ году; за тѣмъ преобладающіе вѣтры W, SW и NW; рѣже всего дуетъ O. Разсматривая же движеніе вѣтровъ по годамъ и примѣняя ихъ къ крайнимъ температурамъ временъ года, мы находимъ, что съ 1849 на 1850 годъ зима имѣла крайнюю низшую температуру  $-6^{\circ},55$ ; а январь мѣсяцъ имѣлъ среднюю температуру въ  $-10^{\circ},42$  Реомюра. Преобладающій вѣтеръ въ этомъ мѣсяцѣ былъ O. Послѣ января самый холодный мѣсяцъ былъ декабрь и въ немъ преобладающій вѣтеръ былъ NW. Въ февралѣ же мѣсяцѣ, коего средняя температура равнялась только  $-3^{\circ},47$  Реомюра, преобладалъ S. Съ 1851 на 1852 годъ средняя температура зимы равнялась  $-2^{\circ},48$ , и въ самомъ тепломъ мѣсяцѣ этой зимы декабрь ( $-0^{\circ},23$ ) преобладалъ вѣтеръ W <sup>2)</sup>. Крайній предѣлъ высшей температуры весны былъ въ 1854 году, и въ теченіе всего этого періода времени преобладали вѣтры W и S. Для лѣта высшій предѣлъ былъ въ 1858 году  $+16^{\circ},8$ , преобладалъ S, W и SW. Для осени высшій предѣлъ былъ въ 1851 году  $+7^{\circ},57$  преобладалъ S и W. Изъ этого мы видимъ, что въ г. Вильно сильнѣйшія стужи происходили при преобладаніи O, а жары при S и W.

е) *Общіе выводы о числѣ дней, показывающихъ различное состояніе неба за 8 лѣтъ.*

	Ясныхъ.	Облачныхъ.	Пасмурныхъ.
Сумма дней . . . . .	503	1063	1354
Среднее число дней въ году .	62,8	132,8	169,2

Преобладающее состояніе неба пасмурное; число ясныхъ дней въ 2,7 разъ менѣ числа пасмурныхъ дней, или на 100 пасмурныхъ дней, приходится 36,6 дней ясныхъ. Самое большое количество пасмурныхъ дней было въ 1850 году; самое меньшее въ 1856 году. Въ 1849 году

<sup>1)</sup> Число безвѣтренныхъ дней нѣсколько преувеличено по неправильности и недостаточности наблюденій за 1849 годъ.

<sup>2)</sup> Наблюденій для направленія вѣтровъ за 1852 годъ недѣлавно.



преобладалъ S и NW. Въ 1850: W, NW, S и O. Въ 1856: SW, W и NW. Въ 1858 году W, SW, NW и S.

По имѣющимся свѣдѣніямъ за 5 лѣтъ съ 1854 по 1858 первая гроза обыкновенно бываетъ около половины апрѣля. Обильные снѣга и дожди, продолжающіеся по нѣскольку дней, бываютъ преимущественно при вѣтрѣ SW.

ж) *Среднія числа снѣжныхъ и дождливыхъ дней.* Такъ какъ свѣдѣнія, собранныя нами, слишкомъ недостаточны для полнаго опредѣленія числа грозъ, средняго количества снѣжныхъ и дождливыхъ дней и количества выпадающей воды <sup>1)</sup> по Виленской губерніи, то мы здѣсь ограничимся выводами академика Веселовскаго для западныхъ губерній Россіи вообще.

СРЕДНЕЕ ГODOBое.	РАСПРЕДѢЛЕНІЕ ПО ВРЕМЕНАМЪ ГОДА.				НА 100 ВСѢХЪ ГРОЗЪ ВЪ			
	ЗИМА.	ВЕСНА.	ЛѢТО.	ОСЕНЬ.	ЗИМУ.	ВЕСНУ.	ЛѢТО.	ОСЕНЬ.
9,2	0,0	1,7	7,1	0,4	0	18	77	4

	Годъ.	Зима.	Весна.	Лѣто.	Осень.
Среднее число снѣжныхъ и дождли- выхъ дней въ западныхъ губерніяхъ	146,5	36,1	37,4	38,6	34,4
Количество выпадающей воды въ дюй- махъ въ западномъ краѣ . . .	21,58	3,06	4,75	8,37	5,40

Принимая въ соображеніе географическое положеніе Виленской губерніи, ее можно причислить къ дождливой полосѣ Россійской имперіи, окаймляющей Балтійское море, гдѣ выпадаетъ въ двое болѣе воды, нежели въ южныхъ степныхъ губерніяхъ, и значительно менѣе, нежели въ Англии. По выводамъ академика Веселовскаго «среднее годовое количество дожда на десятину, въ западныхъ губерніяхъ, образовало бы слой воды, если бы она не испарялась, въ 6,4 кубическ. сажени; въ южныхъ губерніяхъ всего 3,22 кубич. сажени».

Для пополненія общей характеристики климата Виленской губерніи, мы приведемъ еще статистическія данныя: о градобитіяхъ, опустошеніяхъ бурами и убитыхъ грозою съ 1852 по 1857 годъ.

<sup>1)</sup> А для опредѣленія количества выпадающей воды мы не имѣемъ никакихъ данныхъ.

СЛУЧАИ.	У Ъ З Д Ы.							ПО ГУБЕРНІИ ВСЕГО.
	ВИЛЕН- СКИЙ.	ТРОК- СКИЙ.	ЛИДСКИЙ.	СВЕН- ДЯВСКИЙ.	ОШМАН- СКИЙ.	ВИЛЕН- СКИЙ.	ДЯСЕН- СКИЙ.	
Градобитія . . . . .	9	5	11	31	6	18	8	88
Опустошеній бурейю . .	7	1	2	6	1	2	3	22
Убитыхъ грозою . . . .	11	27	3	5	8	10	4	68
Наводненій . . . . .	1	»	1	»	1	»	3	6
<b>Итого несчастныхъ случаевъ . . . . .</b>	<b>28</b>	<b>33</b>	<b>17</b>	<b>42</b>	<b>16</b>	<b>30</b>	<b>18</b>	<b>174</b>

*Примѣчаніе 1.* Число десятинь, побитыхъ градомъ, простирается до 1928. Всего же убытку, понесеннаго жителями отъ выше поименованныхъ случаевъ, считается около 40,000 р. Среднимъ числомъ за 5 лѣтъ, ежегодно бываетъ 17 градобитій; 4,4 опустошеній бурейю; 13,6 убитыхъ грозою; 1,2 наводненій. Всѣ эти несчастія, постигшія жителей силами природы, составляютъ ежегоднаго убытку до 8000 руб. сер.

*Примѣчаніе 2.* По выводамъ академика Веселовскаго, въ теченіе 10 лѣтъ, съ 1843 по 1852, ежегодно было постигаемо градомъ во всей Имперіи 153,000 десятинь. Въ томъ числѣ и за то же время, для Виленской губерніи число десятинь побитыхъ градомъ—2455, а убытку 22,881 р. сер. Слѣдовательно изъ всего числа десятинь, пораженныхъ градомъ въ Россіи, на Виленскую губернію приходится 1,8°.

*Примѣчаніе 3)* Принимая въ соображеніе пространство Виленской губерніи выраженное въ десятинахъ и число десятинь пораженныхъ градомъ съ 1843 по 1857 годъ включительно, выйдетъ, что въ теченіи 15 лѣтнаго періода времени 0,05% всего пространства Виленской губерніи потерпѣло градобитіе, или на 2000 десятинь одна изъ нихъ была поражена градомъ.

Допуская, согласно мнѣнію и доводамъ Виленскихъ старожиловъ, обращавшихъ вниманіе на метеорологическія явленія, что климатъ Виленской губерніи въ теченіи послѣднихъ годовъ дѣйствительно измѣнился, — и разница въ температурѣ различныхъ временъ года сдѣлалась ощутительною, и обнаружила свое вліяніе на растительность

губерніи, слѣдуетъ однако замѣтить, что среднія годовичныя температуры съ 1816 по 1858 годъ сравнительно съ годовичными температурами, колеблясь въ доляхъ градуса, сохранили свою постоянную величину въ  $+5^{\circ}$  Реомюра <sup>1)</sup>. Между тѣмъ какъ среднія температуры временъ года, по приведеннымъ нами двумъ періодамъ, подвержены значительнымъ колебаніямъ такъ, что въ 1-мъ періодѣ, для зимы — разница между крайними предѣлами составляетъ  $-6^{\circ},72$ ; во второмъ періодѣ —  $4^{\circ},07$ . Для весны въ первомъ періодѣ —  $3^{\circ},61$ ; во второмъ  $1^{\circ},54$ . Для лѣта въ первомъ —  $2^{\circ},69$ ; во второмъ  $2^{\circ},84$ ; Для осени въ первомъ  $3^{\circ},19$ ; во второмъ  $3^{\circ},48$ . Притомъ среднія температуры временъ года въ десятихъ и пятидесятихъ годахъ представляютъ значительную разницу, для лѣта и весны; такъ что въ пятидесятихъ годахъ крайняя высшая температура лѣта доходила  $+16^{\circ},08$ , а въ десятихъ только до  $+14^{\circ},68$ ; разница  $1^{\circ},40$ , т. е. температура лѣта возвысилась; крайняя высшая температура весны въ десятихъ годахъ была  $+7^{\circ},11$ ; въ пятидесятихъ  $+5^{\circ},17$ ; разница  $1^{\circ},94$ , температура весны понизилась. Крайнія высшія температуры зимы и осени въ обоихъ періодахъ остались почти безъ измѣненія. Приведенные здѣсь выводы, для весны нѣсколько оправдываютъ выше сказанное нами, объ измѣненіи климата въ Виленской губерніи съ 1817 по 1858 годъ; такъ что среднимъ числомъ ежегодно убывало весенняго тепла  $0^{\circ},048$ .

Изъ имѣющейся таблицы возьмемъ 33 среднія годовичныя температуры съ 1816 года по 1858 и раздѣлимъ ихъ на три періода въ каждомъ по 11 лѣтъ. Въ первомъ періодѣ съ 1816 по 1829 годъ, средняя годовичная температура, за 11 наблюденныхъ лѣтъ, даетъ  $+5^{\circ},40$ ; во второмъ съ 1830 по 1846  $+5^{\circ},17$ ; въ третьемъ съ 1847 по 1858  $+5^{\circ},19$ . Но какъ наблюденія во второмъ періодѣ были подвержены значительнымъ промежуткамъ, то мы только сравнимъ результаты среднихъ температуръ за 1-й и 3-й періоды, разница между ними составляетъ  $0^{\circ},21$ , въ свою очередь оправдывающая мнѣніе, что температура воздуха Виленской губерніи нѣсколько понизилась. Но въ какой мѣрѣ это пониженіе дѣйствуетъ на растительность, опредѣлить трудно, по недостатку исключительныхъ для этого наблюденій; можно замѣтить только то, что при уменьшеніи весенней температуры дѣйствующей непосредственно на садоводство, яровые посѣвы и огородные овощи, сильные холода часто настигаютъ растенія въ то именно время, когда деревья покрываются цвѣтомъ, или когда нѣжный еще

<sup>1)</sup> За исключеніемъ 1829, 1838 и 1844 годовъ, гдѣ эта разница превосходитъ  $1^{\circ}$  Реомюра.

стебелѣкъ ячменя, овса и другихъ, только что выбрался на поверхность земли. Вслѣдствіе этого значительная часть растений или убивается совершенно холодомъ, или замедляется въ своемъ дозрѣваніи; конечно въ этомъ случаѣ многое еще зависитъ отъ свойствъ грунта.

Признавая справедливымъ, что температура Виленской губерніи подверглась измѣненію, невольно рождается вопросъ, почему? Гдѣ скрывается причина? Земля по прежнему свершаетъ свой опредѣленный путь вокругъ солнца, которое вѣроятно не утратило свойствъ теплоты. Топографическія свойства мѣстности не подверглись никакимъ измѣненіямъ, такъ что даже болота, которыя бесполезно бременятъ землю, остались ненарушаемыми, — и въ опредѣленное время, при вскрытіяхъ, распространяють лихорадки и горячки между окрестными жителями, а при замерзаніи облегчаютъ сообщенія между окрестными деревнями. Утратила ли земля частицу своей теплоемкости? Сила ли электричества тутъ виновата? Все это до сихъ поръ остается загадкой, которую разрѣшать будущія тщательныя и добросовѣстныя наблюденія. Въ настоящее время можно только замѣтить, что въ послѣднія 40 и даже 20 лѣтъ истреблена значительная часть лѣсовъ, какъ въ Виленской такъ и въ сосѣднихъ съ нею губерніяхъ; потребность строеваго и на пздѣлія лѣса, отправляемаго за границу, значительно увеличилась, и дремучіе лѣса Виленской губерніи начали рѣдѣть; старожилы указываютъ нынче обработанныя поля, на которыхъ передъ тѣмъ стояли огромныя сосны и столѣтніе дубы; они же указываютъ рощи или незначительный и молодой лѣсъ тамъ, гдѣ 40 лѣтъ тому назадъ, былъ дремучій лѣсъ, привольное мѣстожителство кабановъ и медвѣдей. Это опустошеніе лѣсовъ въ краѣ, гдѣ болѣе  $\frac{1}{3}$  пространства была ими покрыта, могло какъ кажется имѣть вліяніе на температуру, давая болѣе свободное движеніе холоднымъ вѣтрамъ съ сѣвера и востока. А такъ какъ вѣтры имѣють непосредственное вліяніе на температуру и способны разрушительно дѣйствовать на болѣе нѣжныя растенія, то мы полагаемъ, что уменьшеніе количества и густоты лѣсовъ въ Виленской и сосѣднихъ съ нею губерніяхъ, могло имѣть, въ числѣ прочихъ не изслѣдованныхъ еще причинъ, вліяніе на пониженіе температуры. Этимъ, за исключеніемъ болѣе подробныхъ матеріаловъ, мы должны кончить обзоръ климата Виленской губерніи, или правильнѣе города Вильно потому, что только здѣсь, при астрономической обсерваторіи, производились наблюденія, въ другихъ же мѣстахъ губерніи, по недостатку любопытныхъ изслѣдователей метеорологическихъ явленій, наблюденій не производилось.

Нѣтъ сомнѣнiя, что данныя Виленскихъ астрономовъ положительно вѣрны, и что пространство занимаемое Виленскою губернію не такъ значительно, чтобы на примѣръ между г.г. Дисною и Вильно могла бы быть значительная разница въ климатѣ, но во всякомъ случаѣ наблюденiя въ г. Вильно не могутъ достаточнымъ образомъ опредѣлить климата всей губерніи, уже и потому, что обсерваторiя находится въ большомъ городѣ съ тѣсными улицами и высокими домами; притомъ и самъ городъ расположенъ въ лощинѣ (котловинѣ) окруженной высокими холмами.

## Г. ОВОЗРѢНІЕ МѢСТНЫХЪ ЖИВОТНЫХЪ.

Вообще на земномъ шарѣ считается 210 родовъ звѣрей (mammalia) млекопитающихъ, составляющихъ 1,872 породы. Птицъ считается 231 родъ, составляющихъ 2,725 породъ; многіе изъ этихъ породъ имѣютъ только временное пребываніе въ этомъ краѣ; большая часть на зиму улетаетъ въ теплыя страны, а нѣкоторыя, пробывъ зиму, улетаютъ на лѣто въ сѣверныя пространства. Рыбъ общее число родовъ простирается до 298, составляющихъ 1,261 породу. Прилагаемый здѣсь списокъ включаетъ названіе звѣрей, птицъ и рыбъ, живущихъ или временно пребывающихъ въ Виленской губерніи; порядокъ, въ коемъ они слѣдуютъ одинъ за другимъ, заимствованъ изъ сочиненiя графа Плятера «*списокъ звѣрей млекопитающихъ, птицъ и рыбъ мѣстныхъ*»; подъ словомъ мѣстныхъ авторъ принялъ западное пространство Россiи и Царство Польское. Списокъ этотъ составленъ по имѣющимся сочиненiямъ Ржопчинскаго, Клюка, Юндзила, Яроцкаго, Горскаго, Ваги и графа Тызенгаузена.

### а) Звѣри (Mammalia).

#### Четвероногіе (Quadrupeda).

Ушанъ, Нетопырь или летучая мышь (*Vespertilio noctula et Scrotinus*).

Нетопиръ малорослый (*Vespertilio Pipistrellus*) живетъ вблизи водъ, за древесной корой.

Нетопиръ куля (*Vespertilio Khulii*). Вообще нетопыри и летучія мыши живутъ въ старыхъ зданіяхъ.

Подковикъ меньшей (*Rhinolophus Bihastatus*) живетъ въ старыхъ домахъ и подземельяхъ.

Кутора или обыкновенная землеройка (*Sorex tetragonurus*).

Кутора малѣйшая (*Sorex Pugnæus*) самый меньшей звѣрекъ, во всѣхъ Литвѣ.

Кутора водная (*Sorex fodiens*), живетъ по берегамъ рѣкъ и прудовъ.

Кутора *Ciliatus*.

*Crocidura aganea* живетъ въ огородахъ и около жилья.

*Crocidura leucodon* по виду весьма обыкновенный.

Обыкновенный ежъ (*Erinaceus Europæus*) находится во всѣхъ мѣстахъ губерніи.

Обыкновенный медвѣдь (*Ursus arctos*).

Муравейникъ черно-бураго цвѣта, питается муравьями.

Бартникъ буро-рыжаго цвѣта, нѣсколько меньше муравейника.

Бартникъ малый стервникъ (*Cadaverivori*) рыжаго съ серебрянымъ отливомъ цвѣта, очень злой.

— Барсукъ или язвикъ (*Males-taxus*) живетъ въ норахъ.

Сѣверная росомаха (*Gulo borealis*) живетъ въ большихъ лѣсахъ, въ Виленской губерніи очень рѣдка.

Собака шпицъ (*Canis pomeranus*).

Собака дворная (*Canis domesticus*).

Собака легавая (*Canis avicularis*).

Гончая собака (*Canis Sagax*).

Борзая собака (*Canis Grajus*).

Такса или выжликъ (*Canis Vertagus*).

Догга датская (*Canis Fricator*).

Обыкновенный мопсъ (*Canis Mollossus*).

Мопсъ арлекинъ (*Canis Variegatus*).

Пудель обыкновенный или барбетка (*Canis aquaticus*).

— Волкъ (*Canis lupus*).

— Лисица (*Canis vulpes*).

Кошка или котъ домашній (*Felis catus domestica*).

a) Котъ пренговатый (*Catus domesticus striata*).

b) Котъ сибирскій (*Catus domes. coerulea*).

с) Котъ испанскій (*Catus domes. Hispanica*) извѣстенъ подъ именемъ рыжскаго.

Рысь (*Felis Lynx*), бывасть иногда величины волка, но замѣчено, что число этихъ звѣрей значительно уменьшается.

Куница лѣсная (*Mustela*); живеть преимущественно въ большихъ лѣсахъ въ отдаленіи отъ жилыхъ мѣстъ.

Каменная куница и бѣлошейка (*Mustela*); живеть преимущественно въ развалинахъ.

Хорекъ (*Mustela putorius*) держится всегда жилыхъ мѣстъ.

Ласка или ласточка (*Mustela (gale) vulgaris*); живеть во всей губерніи около жилыхъ мѣстъ.

Выдра обыкновенная (*Lutra vulgaris*); очень рѣдко встрѣчается въ Виленской губерніи и то около р. Двины.

Бѣлка обыкновенная (*Sciurus vulgaris*) блѣдно-краснаго и темно-сѣраго цвѣтовъ.

Соня Полчокъ (*Myoxinus Glis*); очень рѣдка въ Виленской губерніи, живеть въ гнилыхъ дуплахъ и является на свѣтъ только въ началѣ мая.

Садовая соня (*Myoxinus Nitela, Mus avellanarius*).

Пасѣкъ или большая крыса (*Mus decumanus*); самая большая изъ рода мышей, живеть въ городахъ, въ амбарахъ, лабазахъ и вообще, гдѣ есть складъ зерна или муки.

Мышь (*Mus musculus*); держится жилыхъ строеній.

Лѣсная мышь (*Mus silvaticus*), и

Малая полевая мышь (*Mus agrarius*); эти два рода мышей, живущихъ въ лѣсахъ и на пашняхъ, очень портятъ хлѣбъ на поляхъ.

Мышь жнея (*Mus minutus*).

Полевка земно-водная (*Arvicola amphibius*).

Полевка земная (*Arvicola terrestris*).

Домоводъ или луговая полевка (*Arvicola œconomus*).

Полевка обыкновенная (*Arvicola arvalis*).

Заяцъ русакъ (*Lepus timidus*), называемый въ нѣкоторыхъ мѣстахъ лозовикомъ, сѣраго цвѣта, иногда имѣеть бѣлое брюхо.

Бѣлякъ сѣверный заяцъ (*Lepus variabilis*), встрѣчается рѣже чѣмъ русакъ и зимою бываетъ совершенно бѣлаго цвѣта.

Кроликъ (*Lepus cuniculus*). Въ нѣкоторыхъ мѣстахъ содержатъ цѣлыя стада кроликовъ употребляемыхъ въ пищу.

Лось или олень сохатый (*Cervus Alces*). Въ Виленской губерніи находятъ только въ большихъ лѣсахъ.

Обыкновенный олень (*Cervus elafus*); очень рѣдокъ въ Виленской губерніи.

Козель домашній (*Capra hircus*).

а) Овца обыкновенная (*Aries Rusticus*).

б) Испанская овца (*Aries Hispanicus*), или овца меринось.

с) Крымская овца (*Aries Sterpsiceros*), съ винтообразными рогами.

Быкъ (*Bos Taurus*); бываетъ различныхъ родовъ.

Вепрь-кабанъ домашній и дикій (*Sus Scrofa Afer*) живетъ въ большихъ лѣсахъ.

Лошадь (*Equus Caballus*). Въ Виленской губерніи лошади встрѣчаются различныхъ породъ: русской, польской, прусской, жмудской и другихъ.

Осель (*Equus Asinus*); рѣдко встрѣчается въ Виленской губерніи и то не мѣстный.

## б) Птицы (*Aves*).

Соколь чеглокъ (*Falco Subbuteo*); рѣдко встрѣчается въ Литвѣ и на зиму улетаетъ.

С. дербникъ (*Falco Aesalon*); иногда зимуетъ въ Виленской губерніи.

С. пустельга (*Falco Tinunculus*); обыкновенно живетъ въ лѣсахъ.

Соколь мышеловка (*Falco arivorus*); рѣдко виденъ въ Виленской губерніи и на зиму улетаетъ.

С. конюхъ (*Falco lagopus*); залетаетъ иногда въ Виленскую губернію, но гнѣзда здѣсь неветъ.

Коршунъ (*Falco milvus*).

Коня черная или египетскій коршунъ, на зиму улетаетъ.

Ястребъ тетерникъ (*Falco palumbarius*); истребляетъ дичь и домашнихъ птицъ; живетъ постоянно.

Копчикъ или перепелочникъ (*Falco nisus*); тоже обыкновенный въ цѣлой губерніи.

Соколь полосатый (*Falco cyanus*); вьетъ гнѣздо на засѣянныхъ поляхъ, на зиму улетаетъ.

Лапландская сова (*Strix microphtalmos*); живетъ въ Дисненскомъ уѣздѣ, въ лѣсахъ Поставскихъ.

Бѣлая сова сѣверная (*Strix Nuctea*); появляется иногда зимою.



Сова долгохвостая (*Strix Macroura*) живет преимущественно въ сосновыхъ рощахъ.

Гудсонская сова (*Strix Funerea*); отличается тѣмъ, что видитъ хорошо и днемъ.

Неясыть, свѣтло-сѣрая сова (*Strix Aluco*).

Сова сирийскій малорослый (*Strix Asadica*); живетъ въ старыхъ садахъ.

Филинъ (*Strix Bubo*); живетъ въ лѣсахъ и развалинахъ.

Сова ушатая (*Strix Otus*).

Воронъ (*Corvus Corax*).

В. грачъ (*Corvus frugilegus*); являются иногда стадами въ Дисненскомъ уѣздѣ, около г. Други.

Ворона (*Corvus Cornix*).

В. Галка (*Corvus monedula*).

В. Сорока (*Corvus Pica*).

В. Соя Сонка (*Corvus glandarius*).

Кедровка или орѣховка (*Nucifraga Caryocataetes*) живетъ въ большихъ лѣсахъ и удаляется отъ жилыхъ мѣстъ.

Свиристель Европейскій (*Bombucilla garulla*); прибываетъ въ Виленскую губернію осенью, объѣдаетъ рябину и можжевельникъ, а потомъ подвигается къ югу.

Синоворонка обыкновенная (*Coracias garrula*); прилетаетъ въ маѣ, вьетъ гнѣздо и въ августѣ улетаетъ.

Иволга (*Oriolus galbula*); прилетаетъ въ маѣ и объѣдаетъ вишни.

Скворецъ (*Sturnus varius, vel vulgaris*); вьетъ гнѣздо въ старыхъ деревьяхъ и осенью большими стадами улетаетъ.

Рябинникъ, Дряба (*Turdus Pilaris*); осенью улетаетъ.

Черный дроздъ (*Turdus merula*); на зиму улетаетъ.

Пѣвчій дроздъ (*Turdus musicus*); прилетаетъ раннею весною вьетъ гнѣздо и улетаетъ осенью большими стадами.

Сорокопудъ Желна (*Lanius Collurio*) на зиму улетаетъ.

Мухоловка сѣрая европейская (*Muscicapa grisola*); осенью улетаетъ.

Мухоловка малая (*Muscicapa rapva*); видима бываетъ по р. Западн. Двинѣ, но вьетъ ли она здѣсь гнѣздо и улетаетъ ли на зиму—неизвѣстно.

Пѣвунецъ или травничекъ камышевый (*Sylvia arundinacea*); на зиму улетаетъ, живетъ въ тростникахъ.

Соловей (*Sylvia Liscunia*); обыкновенный поетъ больше днемъ, чѣмъ ночью; на зиму улетаетъ.

Большой венгерскій соловей (*Sylvia Philomela*); поетъ ночью, вьетъ гнѣздо около воды, на зиму улетаетъ.

Травничекъ садовой или малиновка (*Sylvia hortensis*); вьетъ гнѣздо въ кустахъ крыжовника.

Травничекъ лѣсной (*Sylvia Cinerea*).

Травничекъ пересмѣшка (*Sylvia Curruca*).

Синошейка (*Sylvia Suecica*); на зиму улетаетъ; гдѣздо вьетъ близъ воды.

Горихвостка (*Sylvia Phomicurus*); живетъ въ садахъ, вьетъ гнѣздо въ старыхъ каменныхъ домахъ.

Пѣночка желточревая (*Sylvia hippolais*); живетъ въ садахъ и рощахъ близъ воды.

Пѣночка обыкновенная (*Sylvia Trochilus*); живетъ въ березовыхъ рощахъ.

Королекъ (*Regulus cristatus*); живетъ въ рощахъ.

Попутчикъ обыкновенный (*Saxicola oenanthe*); живетъ преимущественно въ каменистыхъ мѣстахъ.

Каменьщикъ или чеканъ черношейкй (*Saxicola rubetra*); вьетъ гнѣздо въ мѣстахъ болотистыхъ.

Завирушка бурая или травничекъ пѣвчйй (*Accentor modularis*); прилетаетъ въ мартѣ, улетаетъ въ октябрѣ.

Бѣлая плистовка или треюгуска (*Motacilla alba et cinerea*); на зиму улетаетъ.

Плистовка желтая (*Motacilla flava*); видима иногда на лугахъ.

Шеврица луговая (*Anthus pratensis*); вьетъ гнѣздо по болотамъ, на зиму улетаетъ.

Жаворонокъ (*Alauda arvensis*).

Жаворонокъ лѣсной или юла лѣсная (*Alauda arborea*); живетъ въ рощахъ, вьетъ гнѣздо весною и самецъ поетъ до дня.

Жаворонокъ хохлатый (*Alauda Cristata*); въ просторѣчии называется смощюлой.

Синица кузнечикъ (*Parus major*); живетъ въ лѣсахъ и огородахъ.

Лазоревка (*Parus Coeruleus*); живетъ въ лѣсахъ и садахъ.

Синица хохлатая (*Parus cristatus*); рѣдко бываетъ видима въ Виленской губерни.

Синица длинохвостая (*Parus caudatus*); вьетъ гнѣздо въ половинѣ марта.

Стреплетка овинникъ или сѣрой подорожникъ, (*Emberiza miliaria*).

Стрепята желтая или овсянка (*Emberiza citrinella*); на зиму улетаетъ.

Стрепята камышевая (*Emberiza schoeniculus*); живетъ въ болотахъ.

Стрепята снѣжная (*Emberiza nivalis*); прилетаетъ на зиму, живетъ конскимъ навозомъ, въ мартѣ улѣтаетъ на сѣверъ.

Зеленый клестъ (*Loxia curvirostra*); прибываетъ осенью и живетъ рябиною.

Шуръ обыкновенный (*Pyrrhula enucleator*); прибываетъ осенью, живетъ рябиною и улетаетъ весною на сѣверъ.

Снѣгирь обыкновенный (*Pyrrhula vulgaris*); живетъ и вьетъ гнѣздо въ густыхъ лѣсахъ.

Дубоносъ обыкновенный (*Fringilla colcothraustes*); улетаетъ осенью.

Зеленый вьюрокъ или Зелетושка (*Fringilla chloris*); вьетъ гнѣздо зимой въ кустарникахъ.

Воробей, (*Fringilla domestica*).

Полевой воробей (*Fringilla montana*).

Зябликъ (*Fringilla coelebs*).

Коноплянка (*Fringilla cannabina et linota*).

Чижикъ (*Fringilla spinus*).

Чечетка (*Fringilla linaria*); прилетаетъ на зиму съ сѣвера большими стадами.

Щеглепокъ (*Fringilla carduelis*).

Кукушка обыкновенная (*Cuculus canorus*); прилетаетъ въ апрѣлѣ, улетаетъ въ августѣ.

Зеленый дятель или желна (*Picus viridis*); наноситъ большой вредъ пчеловодству.

Дятель краснопятый (*Picus buconotus*).

Большой пестрый дятель (*Picus major*).

Меньшой пестрый дятель (*Picus minor*); обыкновенный въ лѣсахъ и садахъ.

Вертишейка (*Junx torquilla*); на зиму улетаетъ.

Синега или поползень европейскій (*Sitta europea*).

Пищуха сверчокъ или древолазъ обыкновенный (*Certhia familiaris*).

Удоть обыкновенный (*Upupa epops*).

Ласточка домовая (*Alcedo isipida*); прилетаетъ въ апрѣлѣ, улетаетъ большими стадами въ августѣ (*Zimorodek*).

Ласточка окошечная (*Hirundo urbica*).

Ласточка земляная стрижь (*Hirundo giraria*); вьетъ гнѣздо въ норѣ въ землѣ.

Косатка черная (*Cypselus arus vel murarius*); прилетаетъ въ концѣ апрѣля, улетаетъ въ іюль, вьетъ гнѣздо на высокихъ деревьяхъ.

Полунощникъ или козодой европейскій (*Carpimulgus Europaeus*); улетаетъ въ позднюю осень, голосъ его походить на кваканіе лягушки.

Голубь вѣтечикъ или Вяхиръ (*Columba palumbus*); улетаетъ въ сентябрѣ.

Голубь дикій лѣсной (*Columba oenas*); прилетаетъ въ мартѣ, улетаетъ въ октябрѣ.

Голубь горный дикій (*Columba livia*). Трокскій вьетъ гнѣздо преимущественно въ Трокскомъ уѣздѣ въ развалинахъ замка Гедемина, на озерѣ.

Павлинь (*Pavo cristatus*); Японская эта птица содержится въ нѣкоторыхъ домахъ.

Пѣтухъ (*Gallus*); происходитъ съ острова Явы.

Индѣйскій пѣтухъ (*Meleagris gallo pavo*).

Курица цесарка (*Numida meleagris*); происходитъ изъ Нумидіи, встрѣчается у нѣкоторыхъ жителей Виленской губерніи.

Глухарь, глухой тетеревъ (*Tetrao urogallus*).

Полевой тетеревъ (*Tetrao medius*).

Тетеревъ косачъ. (*Tetrao tetrix*) живетъ преимущественно въ березовыхъ рощахъ.

Рябчикъ (*Tetrao Bonasia*); живетъ преимущественно въ лѣсахъ еловыхъ.

Бѣлая куропатка (*Tetrao saliceti*); весьма рѣдко встрѣчается въ Виленской губерніи.

Полевая куропатка сѣрая (*Perdrix cinerea*); обыкновенная въ Виленской губерніи.

Перепелка обыкновенная (*Perdrix coturnix*); на зиму улетаетъ.

Зускъ меньшей или рѣчной (*Charadrius minor*); вьетъ гнѣздо въ пескѣ.

Пигалица хохлатая или степной куликъ (*Varellus cristatus*); вьетъ гнѣздо близъ воды, въ болотахъ, на зиму улетаетъ.

Журавль обыкновенный (*Grus cinerea*); прилетаетъ въ концѣ марта, вьетъ гнѣздо на большихъ болотахъ; въ сентябрѣ улетаетъ.

Чепура или сѣрая цапля большая (*Ardea cinerea*); рѣдко видима въ Виленской губерніи, вьетъ гнѣздо на высокихъ деревьяхъ преимущественно на островахъ.

Цапля водяной быкъ (*Ardea stellaris*); очень рѣдко видима и то на большихъ болотахъ.

Чепура малорослая (*Ardea minuta*); гнѣздится постоянно по болотамъ.

Аистъ бѣлый (*Ciconia alba*); обыкновенно прилетаетъ 23 марта, вьетъ гнѣздо около жилыхъ мѣстъ, въ концѣ августа стадами улетаетъ.

Куликъ котрусъ (*Numenius arcuatus*); живетъ вблизи озеръ на болотахъ. (*N. phaeopus*).

Лонзигъ вохряногій (*Totanus ochropus*); живетъ въ болотахъ покрытыхъ лѣсами.

Труханъ лѣсной (*Totanus glareola*).

Слонка или бекасъ лѣсной (*Scolopax rusticola*); живетъ на болотахъ покрытыхъ кустами.

Бекасъ большой (*Scolopax major*); живетъ въ болотныхъ лугахъ.

Каростель пастушекъ (*Rallus aquaticus*).

Каростель дергачъ (*Rallus crex*); живетъ на мокрыхъ лугахъ.

Каростель пестракъ (*Rallus*).

Курица чертова или камышникъ зеленоногій (*Gallinula chloropus*); вьетъ гнѣздо въ травѣ высокой около воды.

Черная лысуха (*Fulica atra et atterrima*).

Печанка маленькая (*Podiceps minor et hybridicus*); вьетъ гнѣздо на берегахъ озеръ и прудовъ, поросшихъ тростникомъ, величина ея отъ 9—10 дюймовъ.

Чайка чернокрылая (*Larus marinus*); является весной, со вскрытіемъ рѣкъ.

Чайка сизая (*Larus capus*).

Гусь дикій гуменикъ (*Anser segetum*); пролетаетъ по Виленской губерніи въ Финляндію.

Гусь дикій обыкновенный (*Anser hyperboreum*); вьетъ гнѣздо на большихъ озерахъ; и отъ этого рода происходятъ вѣроятно домашнія гуси.

Лебедь дикій (*Cygnus musicus*); видѣнъ въ губерніи бываетъ только пролетомъ.

Лебедь домашній (*Cygnus gibus*).

Утка матерая — дикая (*Anas boschas*); отъ нея происходятъ домашнія утки; онѣ часто зимуютъ въ Виленской губерніи, избирая мѣста, которыя зимой не замерзаютъ.

— Шилохвость (*Anas acuta*).

— Полевой чихоръ (*Anas querquedula*).

Утва Широко чиранка (*Anas strepera*); зимуетъ въ Виленской губерніи.

Крохаль или Нырокъ обыкновенный (*Mergus merganser*); иногда зимуетъ въ губерніи.

— Хохлатый длинноносый (*Mergus serrator*); вьетъ гнѣздо на большихъ озерахъ.

— Луточикъ (*Mergus albellus*); является часто на р. Западной Двинѣ.

Гагара чернозобая или гагакъ (*Colymbus arcticus*); иногда гнѣздится въ Виленской губерніи.

### в) РЫБЫ (Pisces).

Семга или Лосось (*Salmo Salar*); ловится въ рр. Нѣманѣ, Вилии и зап. Двинѣ.

Хариусъ (*Salmo Thymallus*); живетъ въ каменистыхъ рѣчкахъ, около г. Вильно, питается насекомыми, игрой лосося, трется въ концѣ апрѣля, осенью идетъ въ большія рѣки.

Сигъ морской (*Salmo Magerona*); въ Трокскомъ озерѣ: выбираетъ для себя самыя глубокія мѣста и ловится очень рѣдко.

Селява (*Salmo Mageronula*); или ряпушка имѣетъ до 10 дюймовъ длины; трется въ ноябрѣ.

Корюша (*Salmo eperlanus*); живетъ вмѣстѣ съ селявой, трется въ мартѣ.

Пискарь (*Gobio fluviatilis*); живетъ въ озерахъ, весною входитъ въ рѣки гдѣ и трется, а осенью возвращается въ озера.

Линь (*Cyprinus linceus*); живетъ въ болотистыхъ озерахъ и прудахъ, трется въ юнѣ.

Уклея (*Leuciscus albula*, *Cyprinus Leuciscus*); живетъ преимущественно въ рѣкахъ.

Красноперка Сорoga, Серуха (*Leuciscus Rutilus*); длиною до 10 дюймовъ, трется въ маѣ, и живетъ большими стадами на днѣ глубокихъ озерахъ.

Голавль или Головень (*Leuciscus Dobula*); часто ловится въ р. западной Двинѣ.

Язь (*Leuciscus v. Iesus*); встрѣчается во многихъ здѣшнихъ рѣкахъ; трется въ апрѣлѣ, плаваетъ въ верхнихъ слояхъ воды.

Плотва или плотца (*Leuciscus Erythrophthalmaos*); ловится во всѣхъ рѣкахъ и озерахъ.

Язь меньшей или подъязь (*Leuciscus Idus*); живетъ въ большихъ и каменистыхъ озерахъ.

Шерехъ (*Leuciscus vrius Arhya*); маленькая рыбка, живущая во всѣхъ рѣкахъ и озерахъ, плавающая подъ верхомъ воды, отъ чего въ простонародіи зовутъ ея верховкою и служить пищею для другихъ рыбъ.

Чебакъ двучечный (*Leuciscus Bipunctalus*); трется въ маѣ, живетъ въ быстрыхъ съ хрящеватымъ дномъ рѣкахъ.

Лещъ или Чебакъ (*Abgamis vel Brama*); живетъ во всѣхъ глубокихъ озерахъ, трется въ апрѣлѣ.

Полчебакъ (*Abgamis vel, Blicca*); живетъ въ озерахъ, трется въ маѣ и іюнѣ.

Карась (*Surginus Carassius*); трется въ маѣ и живетъ въ озерахъ, въ рѣкахъ встречается рѣже.

Карась каменный (*Surginus Gibelio*); считаемый смѣсю карпя съ карасемъ, живетъ въ болотистыхъ но неглубокихъ мѣстахъ, трется въ маѣ, іюнѣ и іюлѣ.

Карпъ (*Surginus Carpio*); живетъ преимущественно въ прудахъ и озерахъ съ тинистымъ дномъ; трется въ маѣ или іюнѣ.

Сомъ (*Silurus glanis*); тоже живетъ въ водѣ съ тинистымъ дномъ; трется въ маѣ или іюнѣ, ловится преимущественно въ р.р. Нѣманѣ и зап. Двинѣ. Онъ питается рыбами, коихъ притягиваетъ къ себѣ усами; во время бури поднимается въ верху.

Въюнь или пискарь (*Cibitis Fossilis*); закапывается глубоко въ болотистое дно, во время бурь находится въ постоянномъ движеніи, трется въ мартѣ или апрѣлѣ.

Щука (*Esox Lucius*); живетъ повсѣмѣстно въ губерніи въ рѣкахъ, озерахъ и прудахъ, но предпочитаетъ стоячую воду; по мнѣнію естествоиспытателей живетъ до 100 лѣтъ, трется отъ февраля до апрѣля.

Хохолча иглистая (*Gasterosteus Aculeatus et pungitius*); имѣетъ очень жирное мясо и живетъ во всѣхъ почти водахъ; эта небольшая рыба, имѣя острия кольца, безопасна отъ нападенія другихъ рыбъ; трется отъ апрѣля до іюня.

Судакъ (*Sandra schilus perca lucioperca*); живетъ преимущественно въ р.р. Нѣманѣ и зап. Двинѣ и въ нѣкоторыхъ большихъ озерахъ; трется въ концѣ апрѣля.

Окунь (*Perca fluviatilis*); эта рыба обыкновенная въ краѣ, живетъ во всякаго рода водахъ; трется въ маѣ.

Ершъ, обыкновенный (*Perca cernua*); живетъ преимущественно въ озерахъ; трется въ апрѣлѣ. (*Clavina vulgaris*).

Налимъ обыкновенный (*Lota fluviatilis*); предпочитаетъ жить въ чистой водѣ, для жилья устраиваетъ себѣ на днѣ глубокія норы; трется въ декабрѣ и январѣ.

Угорь (*Muraena Anguilla*); живетъ во всѣхъ почти водахъ съ ти- нистымъ дномъ, весною изъ озеръ переходитъ въ рѣки, зимою лежитъ на днѣ зарывшись въ болото.

Миногъ рѣчный (*Petromysop fluviatilis*); живетъ во всѣхъ рѣкахъ, впадающихъ въ морѣ, въ р. зап. Двинѣ осенью ловятъ миноги въ большомъ количествѣ.

Для опредѣленія количества дикихъ звѣрей, живущихъ въ Виленской губерніи, въ настоящее время неимѣется еще никакихъ данныхъ; можно сказать только то, что нѣкогда лѣса Виленской губерніи вмѣщали значительное количество разнаго рода дикаго звѣря, но постепенное истребленіе лѣсовъ уменьшило число дикихъ звѣрей до такой степени, что нѣкоторые роды совершенно исчезли, какъ напримѣръ зубры. Съ уменьшеніемъ дикихъ звѣрей и постепеннымъ обращеніемъ лѣсовъ подъ пахатныя поля, число домашняго скота значительно увеличилось, и въ настоящее время, по свѣдѣніямъ собираемымъ мѣстною земскою полиціею, приблизительно можно опредѣлить, что въ Виленской губерніи состояло:

### г) Домашнія животныя.

	Рогатаго скота.	Овецъ:				
		Лошадей.	Тонкорун.	Обыкновен.	Козъ.	Свиней.
1) Въ 1843 г.	287,200.	129,100.	48,900.	230,600.	36,900.	205,000.
» 1846 »	301,800.	156,300.	33,900.	251,600.	24,300.	190,300.
» 1849 »	319,300.	161,400.	37,400.	216,000.	37,000.	206,100.
» 1852 »	348,400.	163,400.	45,000.	209,700.	38,300.	198,100.
» 1855 »	284,200.	164,300.	38,200.	197,100.	34,500.	171,400.
» 1858 »	302,700.	173,700.	32,600.	193,200.	35,800.	197,300.

1) Для простоты мы выразили общее число домашняго скота, въ круглыхъ цифрахъ; тѣмъ болѣе, что въ этомъ случаѣ точность въ единицахъ, все таки не будетъ выражать дѣйствительнаго ихъ числа, по недостатку положительно-вѣрныхъ свѣдѣній, объ этомъ предметѣ.



Принимая число домашняго скота за 1858 годъ прійдется: а) *Рогатаго скота* одна штука на 12,6 десятинъ; или одна штука на 3,6 десятинъ пахатной, 1,2 десятины сѣнокосной, 1,3 десятины пастбищной земли. б) *Лошадей* одна: на 22 десятины, или одна лошадь на 6,3 десятинъ пахатной, 2,1 десятины сѣнокосной, 2,2 десятины пастбищной земли; в) *Тонкорунныхъ* овецъ на 116 десятинъ одна штука, или одна овца: на 33 десятины пахатной, 11 десятинъ сѣнокосной, 12 десятинъ пастбищной земли; г) *Простыхъ овецъ* одна штука на 19,8 десятинъ, или одна овца: на 5,6 десятинъ пахатной, 1,8 десятины сѣнокосной, 2,1 десятины пастбищной земли. д) *Свиней* одна на 19,4 десятинъ или одна свинья: на 5,5 десятинъ пахатной, 1,3 десятины сѣнокосной, 2 десятины пастбищной земли. Вообще домашняго скота приходится 1 штуки на 4 десятины или одна штука на: 1,1 десятины пахатной; 2 штуки на 1 десятины сѣнокосной, 2,2 штуки на 1 десятины пастбищной.

Число домашняго скота по уѣздамъ.

	РОГАТАГО СКОТА.	ЛОШАДЕЙ.	О В Е Ц Ъ		КОЗЪ.	СВИНЕЙ.	ОСЛОВЪ.
			ПРОС- ТЫХЪ.	МЕР- НОВОСЪ.			
Г. Вильно . . . . .	511	863	61	»	475	525	»
Виленскій уѣздъ . .	41416	18319	34974	2459	8700	45664	2
Г. Троки . . . . .	95	31	15	»	59	100	»
Трокскій уѣздъ . .	26614	20679	22576	2099	9915	35354	»
Г. Лида . . . . .	155	115	150	95	205	100	»
Лидскій уѣздъ . . .	36218	15543	22353	8875	2443	39220	»
Г. Свенцяны . . . .	218	63	33	»	113	182	»
Свенцянскій уѣздъ.	28876	21845	30103	1205	1863	19528	»
Г. Опшяна . . . . .	86	136	42	»	70	71	»
Опшмянскій уѣздъ .	38787	15289	18911	8974	7988	20636	»

	РОГАТАГО СКОТА.	ЛОШАДЕЙ.	О В Е Ц Ъ		КОЗЪ.	СВИНЕЙ.	ОСЛОВЪ.
			ПРОС- ТЯХЪ.	МЕРИ- НОСОВЪ			
Г. Вилейка . . . . .	120	76	5	»	40	120	»
Вилейскій уѣздъ . .	78000	30500	50000	8911	3000	33000	»
Г. Дисна . . . . .	300	117	»	»	99	189	»
Дисненскій уѣздъ .	51090	50100	13800	75	800	2500	»
Зашт. г. Радомко- вичи . . . . .	60	46	99	»	36	78	»
Зашт. г. Друя . . .	160	45	130	»	20	120	»
Итого въ городахъ	1705	1492	535	96	1117	1438	»
Итого въ уѣздахъ .	301001	172275	172717	32597	34709	195902	2
Всего въ губерніи .	302706	173767	193252	32693	35826	197385	2

Относительное распределеніе домашняго скота по уѣздамъ Виленской губерніи слѣдующее: 1 *Въ г. Вильно и Виленскомъ уѣздѣ* приходится 1 штука домашняго скота на 3,5 десятины земли, въ томъ числѣ: а) одна штука рогатаго скота на 13 десятинь общаго пространства; б) лошадь на 28,72 десятинь; в) овца на 14,6 десятинь; г) коза на 60 десятинь; д) одна свинья на 11 десятинь. Одна штука домашняго скота на: 1,1 десят. пахатной, 2,3 штуки на 1 десятину сѣнокосной, 1,9 штуки на 1 десят. пастбищной земли. 2-е *Въ г. Трокахъ и его уѣздѣ* одна штука домашняго скота на 4,3 десят. общаго пространства уѣзда, въ томъ числѣ: а) рогатаго скота 1 штука на 19 десятинь; б) одна лошадь на 24,5 десятинь; в) одна овца на 20,5 десятинь; г) одна коза на 50 десят.; д) одна свинья на 14 десят. Одна штука домашняго скота приходится на: 1,3 десят. пахатной; 2,8 штуки на 1 десят. сѣнокосной; 3,1 штуки на 1 десят. пастбищной. 3-е *Въ Лидскомъ уѣздѣ* одна штука домашняго скота приходится на 3,8 десят. общаго пространства уѣзда, въ томъ числѣ: а) рогатаго скота 1 штука на 13,4 десятинь; б) одна лошадь на 31,2 десятины; в) одна овца на 15 десятинь; г) одна коза на 184 десятины; д) одна свинья на 12,4 десятинь. Одна штука домашняго скота приходится на 1,3 десят. пахатной; 2,5 штуки на 1 десят. сѣнокосной; 2,2 штуки

на 1 десятину пастбищной земли. 4-е *Въ Свенцяномъ уѣздѣ* одна штука домашнего скота приходится на 4,6 десятины, въ томъ числѣ: а) рогатаго скота 1 штука на 16,5 десятинь; б) одна лошадь на 21,7 десятинь; в) одна овца на 15,3 десятинь; г) одна коза на 243 десятины; одна свинья на 24 десятины. Одна штука домашнего скота приходится на 1 десят. пахатной; 2,3 штуки на 1 десятину сѣнокосной; 1,2 штуки на 1 десят. пастбищной. 5-е *Въ Ошмянскомъ уѣздѣ* приходится одна штука на 5,7 десятинь; въ томъ числѣ: а) рогатаго скота 1 штука на 16,6 десятинь; б) одна лошадь на 41,8 десятинь; в) одна овца на 23 дес. г) одна коза на 50 десят., д) одна свинья на 31 десятину. Одна же штука домашнего скота приходится на 1,6 десят. пахатной; 1,9 штуки на 1 десят. сѣнокосной; 1,5 штуки на 1 десятину пастбищной. 6-е *Въ Вилейскомъ уѣздѣ* одна штука приходится на 3 десятины; въ томъ числѣ: а) рогатаго скота 1 штука на 7,8 десят.; б) одна лошадь на 20 десят.; в) Одна овца на 10,6 десят.; г) одна коза на 205. десят.; д) одна свинья на 18,8 десят., 1,2 штуки домашнего скота приходится на 1 десятину пахатной; 4,1 штуки на 1 десят. сѣнокосной; 3 штуки на 1 десят. пастбищной. 7-е *Въ Дисненскомъ уѣздѣ* одна штука домашнего скота на 4,4 десят.; въ томъ числѣ: а) рогатаго скота 1 штука на 10,3 десят., б) одна лошадь на 10,5 десят., в) одна овца на 38 десят. Козь и свиней слишкомъ незначительное число. Одна штука домашнего скота приходится на 1,1 десят. пахатной; 2 штуки на 1 десят. сѣнокосной; 3,8 штуки на 1 десятину пастбищной. — Общее число скота въ 9 городахъ Виленской губернии простирается до 6428 штукъ или на 2,3 десятины городскихъ земель приходится одна штука домашнего скота.

Изъ предыдущей таблицы видно, что болѣе всего скота находится въ Вилейскомъ уѣздѣ, потомъ въ Виленскомъ, менѣе всего въ Свенцяномъ. По относительному же распредѣленію домашнихъ животныхъ по площади губерніи, выходитъ, что болѣе всего скотоводство развито въ Вилейскомъ и Виленскомъ уѣздахъ; а менѣе въ Ошмянскомъ. Приведенные нами выше выводы показываютъ, что рогатаго скота, относительно пространства, болѣе всего содержать въ уѣздахъ Вилейскомъ и Дисненскомъ, менѣе въ Трокскомъ. Лошадей болѣе всего въ уѣздѣ Дисненскомъ, а менѣе въ Ошмянскомъ. Овецъ болѣе всего въ Вилейскомъ, Лидскомъ и Виленскомъ, а менѣе въ Дисненскомъ. Козь болѣе въ Трокскомъ, а менѣе въ Дисненскомъ. Свиней болѣе всего въ Лидскомъ, а менѣе въ Дисненскомъ. Эти выводы относятся ко всѣму пространству уѣздовъ безъ исключенія, принимая въ расчетъ земли неудоб-

няя, подъ лѣсами и водами. Распредѣленіе же домашняго скота относительно земель, которыя непосредственно имѣютъ вліяніе на ихъ содержаніе, слѣдующее: Въ отношеніи пахатной земли, болѣе всего находится скота въ Вилейскомъ и Свенцянскомъ уѣздахъ, менѣе въ Опшмянскомъ; въ остальныхъ уѣздахъ эта пропорція почти одинакова. Въ отношеніи сѣнокосной болѣе всего находится скота въ Вилейскомъ, Трокскомъ и Виленскомъ, менѣе въ Опшмянскомъ. Въ отношеніи же пастбищной болѣе въ Дисненскомъ и Трокскомъ, менѣе въ Опшмянскомъ.

Рогатый скотъ Виленской губерніи, принадлежитъ къ такъ-называемой породѣ Литовской, имѣющей свой отличительный характеръ. Ростъ небольшой, голова пропорціональна средней величины, лобъ и морда узкіе, глаза (у хорошо содержимыхъ) веселые, изображающіе покорность, шея средней величины, не широкая; хребетъ отъ плечъ до крестца почти прямой, бедра замѣтно выдаются. Вообще кости скота Литовской породы не очень широки. Крестецъ высокъ, роги направлены болѣе впередъ — и въ верху нѣсколько загнуты назадъ. Хвостъ глубоко и высоко посаженъ. Вымя у коровъ большое, мягкое, не мясистое, покрыто тонкими волосками, что по мнѣнію знатоковъ доказываетъ обиліе молока; грудь широка, животъ пропорціоналенъ; — а короткіе и средней толщины ноги, указываютъ на ихъ способность къ труду. Вѣсъ хорошей коровы отъ 700—800 фунтовъ; вола отъ 900—1100. Для исправленія породы, многіе помѣщики выписываютъ тирольскій и голандскій скотъ; и вообще они обратили вниманіе на улучшеніе породы и увеличеніе количества скота; — но крестьяне еще не понимаютъ всей пользы отъ хорошо содержимаго скота и обращаются съ нимъ весьма небрежно, — предоставляя собственными врожденными силами перемогать невзгоды, отъ дурнаго помѣщенія и ухода; чтобы убѣдиться въ этомъ, стоитъ взглянуть на скотъ весною, когда онъ шатаясь, покрытый кусками грязи и навоза выходитъ впервые, на почти пустыя пастбища. Отъ небрежности и равнодушія хозяевъ у скота заводятся вши, черви и скука, а вслѣдъ за этимъ развиваются различнаго рода болѣзни. Холодные и дурно осматрѣнные на зиму хлѣва, выставляютъ скотъ на всевозможныя невзгоды отъ перемѣны температуры.

Въ Опшмянскомъ уѣздѣ въ имѣніи Саковщинѣ, находится одинъ скотскій заводъ чисто голштинской породы, состоящій изъ 63-хъ головъ скота.

Лошади Виленской губерніи неимѣютъ своего отличительнаго характера, здѣсь встрѣчаются породы русскія, польскія и прусскія; люди зажиточные выписываютъ лошадей изъ внутри Россіи, изъ Пруссіи или

Польши. Крестьянскія литовскія лошади имѣютъ дѣйствительно свою породу, если только можно назвать породой слабыхъ и маленькихъ лошаденокъ; особенно въ тѣхъ мѣстахъ, гдѣ мало луговъ и пастбищъ. Для исправленія этой породы учреждена въ Вильнѣ въ 1847 году случная конюшня, на 4 губерніи (Виленскую, Гродненскую, Ковенскую и Минскую); въ ней находится 60 различныхъ породъ жеребцовъ, изъ коихъ 20 назначаются для крестьянскихъ лошадей. Изъ частныхъ конскихъ заводовъ, — и то въ незначительныхъ размѣрахъ, находится въ Ошмянскомъ уѣздѣ одинъ заводъ въ имѣніи Воложинѣ.

Изъ животныхъ другихъ странъ, введенныхъ въ Виленскую губернію, мы можемъ только указать на овцы мериносы, которыхъ число показано въ предъидущей таблицѣ. Вообще же объ овцахъ, козахъ и свиньяхъ мы скажемъ подробнѣе говоря о сельскомъ промыслѣ губерніи.

#### д) Животныя вредныя для хозяйства.

Изъ животныхъ, вредныхъ для хозяйства, самыя главныя суть: крысы и разнаго рода мыши, которыя беспокоятъ хозяина и въ полѣ и въ домахъ. Когда опустѣютъ гумны и амбары, мыши переходятъ въ полѣ, — и тамъ забираются между посѣяннымъ хлѣбомъ. Послѣ уборки хлѣба, мышъ неотступно слѣдуетъ за нимъ и устраиваетъ себѣ мѣсто или въ скирдахъ или въ стѣнахъ зданій. Мышеловки, шарики съ фосфоромъ, бросаемыя около норъ; законачиваніе норъ глиною смѣшанною съ битымъ стекломъ; чаны полные воды и обсыпанные сверху мукою, только уменьшаютъ вредъ, но истребить его не могутъ; особенно въ старыхъ строеніяхъ; лѣсныхъ и полевыхъ мышей истребляютъ ласточки. Землеройки также причиняютъ много вреда, дѣлая себѣ отверстія на лугахъ, около которыхъ образуется много песчаныхъ бугорковъ. Хорьки, поселяющіеся въ домахъ, истребляютъ домашнія птицы. Волки живущіе по всей губерніи причиняютъ очень много вреда<sup>1)</sup>, врываясь въ пасущіяся стада или забираясь на скотные дворы. Противъ нихъ единственно-дѣйствительное средство есть облава, которая имѣетъ

<sup>1)</sup> Въ тѣ годы когда запрещено было частнымъ лицамъ имѣть оружіе, истреблено несравненно болѣе домашнихъ животныхъ хищными, чѣмъ въ другое время.

ту невыгоду, что часть испуганных ею волковъ, перебирается въ другое болѣе безопасное мѣсто, гдѣ живетъ спокойно часть ихъ собратій, — и тамъ увеличиваетъ число непрошенныхъ потребителей. Калканы, отравленные куски мяса, бросаемые зимою по полямъ неприносятъ имъ много вреда; часто отравленный кусокъ, брошенный въ полѣ, убиваетъ полезную собаку, которая стережетъ стадо.

Въ 1812 году въ окрестностяхъ Поставъ Дисненскаго уѣзда убить черный волкъ зашедшій туда, вѣроятно, изъ сѣверныхъ губерній.

Медвѣди, менѣе распространенные нежели волки и живущіе преимущественно въ мѣстностяхъ покрытыхъ большими лѣсами въ Трокскомъ и Ошмянскомъ уѣздахъ — истребляютъ лошадей, рогатый скотъ, и бывають случаи, что нападаютъ на людей.

Лисицы (*Canis Vulpes*) бывають только одного видоизмѣненія; именно лисица краснобурая, съ бѣлою грудью и такимъ же концемъ хвоста, водящаяся въ цѣлой Европѣ. Лисицы истребляютъ всякаго рода молодую крылатую дичь, — и молодыхъ зайцевъ.

Рысь (*Felis Lynx*), живетъ въ большихъ лѣсахъ Дисненскаго уѣзда и переходитъ въ другіе мѣста Виленской губерніи. Въ имѣніи Поставахъ неоднократно пробовали воспитывать молодыхъ рысенятъ, которыхъ, въ переходѣ съ самкою въ другія мѣстности, ловили на лугахъ; но они всегда гибли отъ говядины. Мясо падшей скотины отъ огневика или Сибирской язвы (*Carbunculus*) оказалось смертоноснымъ и для рысей.

Выдры (*Lutra vulgaris*) хотя по большей части живутъ возлѣ рѣкъ и питаются рыбой, но ѣдятъ также домашнихъ утокъ, и много приносятъ вреда рыбѣ, разводимой въ прудахъ.

Барсука или язвика (*Ursus Meles v. Meles Taxus*), строеніемъ лапъ и зубовъ, похожаго на медвѣдя, можно признать болѣе полезнымъ, нежели вреднымъ. Онъ изъ своей норы, выходитъ только ночью; питается лягушками, ящерицами, лѣсными мышами, майскими жуками, грибами и  Небыло почти случая, чтобы барсукъ напалъ на овецъ или свиней, оставшихъ отъ стада; но иногда ночью онъ вырываетъ вымя у отсталыхъ коровъ.

Къ вреднымъ птицамъ принадлежать: а) орлы, б) соколы, в) ястребы, г) филины, д) совы, е) коршуны и ж) бѣлые аисты.

Бѣлые аисты, водящіеся во многихъ мѣстахъ губерніи, донныи сберегаются жителями, по народному повѣрью будто они приносятъ счастье тому дому, гдѣ свивають гнѣздо, — и питаются одними гадами. Положительно однако извѣстно, что аисты, кромѣ гадовъ, бродя по лу-

гамъ, болотамъ и полямъ, глотаютъ птенцовъ бекасовъ. Извѣстно, что ручные аисты, охотно глотаютъ цѣликомъ подаваемыхъ имъ мелкихъ птицъ, а воробьи, гнѣздящіеся подъ аистовыми гнѣздами, дѣлаются при оплошности жертвою своихъ сосѣдей. Случается, что старые аисты глотаютъ цыплятъ. По этому то въ другихъ государствахъ Европы, въ особенности въ Германіи, аисты считаются вредными птицами, въ отношеніи дичи и сельскаго хозяйства, — и ихъ безошадно истребляютъ. Аисты у насъ вредны еще и въ другомъ отношеніи. Подъ ихъ гнѣздами выводится значительное количество воробьевъ, которые истребляютъ по огородамъ и полямъ горохъ, пшено, конопель, ячмень и пшеницу. Въ окрестностяхъ, гдѣ много гадовъ, аистъ, конечно, полезенъ. Въ 1855 году два ужасные урагана (23 апрѣля и 10 іюня) истребили много аистовыхъ гнѣздъ съ яйцами и птенцами.

Уменьшеніе всякаго рода дичи, заслуживающей сбереженія, въ послѣднѣе время весьма значительно. Причиною этому надобно полагать: 1) постепенное и большое истребленіе лѣсовъ; 2) чрезвычайное размноженіе хищныхъ звѣрей, по случаю состоянія губерніи на военномъ положеніи, вслѣдствіе чего оружіе было отнято, — и только не многіе пользовались правами имѣть оное; другія же средства истребленія, извѣстныя въ Европѣ, здѣсь не введены въ употребленіе; и 3) замѣтно измѣняющійся климатъ, большіе снѣга, сильные морозы, — и вообще продолжительность зимъ, что до 1838 года случалось рѣдко. Старожилы утверждаютъ, что въ прежніе годы было гораздо больше охотниковъ и несравненно больше дичи; теперь же на оборотъ — и охотниковъ не много, и дичи замѣтно менѣе.

Лоси и серны водятся уже въ большихъ только помѣщичьихъ дачахъ, подъ особеннымъ охраненіемъ, со стороны владѣльцевъ. Холодная и дождливая лѣта и весны, снѣжныя зимы — истребили много бекасовъ и куропатокъ.

Касательно птицъ, по увѣренію естествоиспытателей, всѣ породы оныхъ, какія существовали прежде, существуютъ и нынѣ. Въ отношеніи же звѣрей, одни только бобры почти вовсе истреблены, вѣроятно по причинѣ высокой цѣны російской бобровой струи (*Castoreum rossicum*), которую отсюда нѣкогда вомножествѣ вывозили за границу. Старые бобры продавались по 10—15 рублей серебромъ.

Виленской губерніи Ошмянскаго уѣзда, въ имѣніи Вишневъ, еще въ іюль 1836 года, въ Ольховскомъ лѣсѣ, по берегу рѣки Березины, было нѣсколько правильно построенныхъ бобровыхъ избушекъ, сберегавшихся владѣльцемъ этого имѣнія графомъ Адамомъ Хрептовичемъ,

съ особою тщательностію, такъ что совершенно запрещено было крестьянамъ ходить около мѣстъ населенныхъ бобрами. Но спустя нѣсколько лѣтъ, и это послѣднѣе убѣжище было разорено, и въ Виленской губерніи бобры совершенно исчезли; въ одномъ только Лидскомъ уѣздѣ въ имѣніи Докудово они водятся еще, въ очень маломъ количествѣ.

Находимые на болотахъ и на днѣ рѣкъ олени рога, убѣждаютъ, что въ прежнее время въ здѣшнихъ лѣсахъ водились олени.





# Г Л А В А II.

## II. ЖИТЕЛИ <sup>1)</sup>.

### А. ЭТНОГРАФИЧЕСКІЙ ОЧЕРКЪ НАСЕЛЕНІЯ ВИЛЕНСКОЙ ГУБЕРНІИ.

#### Историческія свѣдѣнія.

Виленская губернія, въ настоящемъ своемъ составѣ, заключаетъ 410,095 муж. и 430,691 душъ женскаго пола, всего 841,099 об. п. душъ, — населена двумя коренными племенами Славянскимъ и Литовскимъ.

До XII вѣка *Славянское* племя находилось подъ властью князей изъ дома Рюрика, — съ XII же вѣка, оно постепенно подчинялось преобладанію Литовцевъ, — и въ послѣдствіи окончательно соединило свою судьбу съ Литвою. Политическая связь и почти одинаковыя топографическія свойства мѣстности постепенно сглаживали племенное различіе во внѣшнихъ формахъ и образѣ жизни, такъ что въ настоящее время весьма трудно

---

<sup>1)</sup> При составленіи этого отдѣла мы руководствовались слѣдующими матеріалами: 1) Нарбутъ *Dzieje parod. Lit.* 2) Балинскій *Starożytna Polska*. Томъ III. 3) Историческіе Статистическіе очерки Виленской губерніи 1853 и 1854 годы. 4) Черты изъ жизни Литовскаго народа 1854 г. Вильно. 5) Свѣдѣніями изъ Казенной Палаты. 6) Свѣдѣніями отъ духовенства по приходамъ. 7) Свѣдѣніями отъ мѣстной земской полиціи. 8) Свѣдѣніями изъ губернскаго статист. комитета.

провести черту, отдѣляющую Славянъ отъ Литовцевъ. Конечно, различіе языковъ въ этомъ случаѣ, за неименіемъ болѣе положительныхъ данныхъ, опредѣленныхъ историческими фактами, могло бы быть вѣрнѣйшимъ указателемъ, для разграниченія этихъ племенъ, которыя по мнѣнію однихъ историковъ принадлежать къ одному и тому же корню, но силою историческихъ событій утратили признаки этого родства; а по мнѣнію другимъ на оборотъ, что политическія событія сроднили эти два племена. Но такъ какъ рѣшеніе этого спора еще не выяснилось, то мы, согласно указаніямъ исторіографа Литвы *Нарбута*, проводимъ раздѣльную черту въ слѣдующемъ направленіи: Начиная съ Трокскаго уѣзда, отъ впаденія р. Ротничанки, въ р. Нѣманъ, — и вверхъ по Ротничанкѣ до дер. Лють, далѣе на востокъ до дер. Кермуши, потомъ по границѣ Гродненской губерніи, до озера Дубъ и дер. Романово, отсюда по прямой линіи до впаденія р. Пелюсы въ озеро Пелюсу близъ дер. Дубичи; потомъ границею приходоу Заблоцкаго и Радунскаго и вверхъ по р. Дзитвѣ, до впаденія въ нея р. Оссовки; далѣе по теченію этой рѣки до дер. Подворонцово и на востокъ отъ нея до дер. Дайновка; отсюда по р. Жижмѣ до м. Стокъ. — Отъ м. Стокъ по р. Ошмянкѣ, начиная у верховьевъ ея близъ м. Граужишекъ, до устья въ р. Вилію, потомъ лѣвымъ берегомъ этой рѣки, до м. Михалишекъ; отсюда до сѣверной оконечности озера Свирь, потомъ на сѣверо-востокъ, вверхъ, по теченію рр. Струны и Отры до м. Поставы. Отъ м. Поставы по границѣ Дисненскаго уѣзда и Ковенской губерніи до р. Нѣмана. Указанная такимъ образомъ пограничная черта отдѣляетъ Славянъ отъ Литовцевъ, кои населяютъ сѣверо-западное и западное пространство губерніи, а Славяне южное, восточное и сѣверо-восточное, или уѣзды Вилейскій, Дисненскій, восточную часть уѣзда Свенцянскаго, юго-восточную Ошмянскаго и часть Лидскаго; остальное затѣмъ пространство, уѣзды Трокскій и Виленскій, части Свенцянскаго, Ошмянскаго и Лидскаго, населены Литовцами.

Подобное распредѣленіе Славянъ и Литовцевъ на пространствахъ Виленской губерніи, основано Нарбутомъ не только на различіи нарѣчій, но на глубокомъ изслѣдованіи мѣстныхъ названій, обычаевъ, нравовъ, народныхъ преданій, древнихъ хроникъ; авторитетъ извѣстнаго исторіографа ручается намъ за возможную правильность этого разграниченія. Но такъ какъ почти VII вѣковъ связываютъ неразлучными узами эти два народа, то немудрено, что то или другое племя, въ нѣкоторыхъ мѣстахъ, перешагнуло опредѣленные Нарбутомъ границы. Литовцы постепенно подвигались отъ низовьевъ рр. Нѣмана и

Вилии, а Славяне стремились отъ ихъ верховьевъ и при столкновенияхъ тотъ или другой народъ заходилъ далѣе въ глубь страны иноплеменниковъ. Потомъ сближеніе Литвы съ западною Русью доставило много переселенцевъ, поселенныхъ великими князьями въ окрестностяхъ гг. Вильно и Трокъ, гдѣ понынѣ рядомъ съ Литовскимъ, встрѣчается нарѣчіе славянскаго племени. Такъ напр. на пространствѣ между гг. Вильно и Троки, которые, безъ сомнѣнія, были постоянно неоспоримымъ достояніемъ Литвы, простой народъ говоритъ по бѣлорусски, а въ обычаяхъ, нравахъ и даже предразсудкахъ представляетъ много сходства съ Литовцами. Кромѣ того, жители Виленской губерніи славянскаго происхожденія<sup>1)</sup>, по большей части, православнаго, а Литовцы католическаго исповѣданія; между тѣмъ, какъ окрестные жители Трокъ и Вильны, по языку, принадлежатъ къ славянскимъ а исповѣдуютъ безъ исключенія всѣ католическую вѣру.

Изъ первоначальнаго своего мѣста населенія между Днѣпромъ и Вислою, Славяне, подъ предводительствомъ Пястовъ и Рюриковичей, распространялись во всѣ страны до предѣловъ ими нынѣ занимаемыхъ; во время этого движенія, непроходимые лѣса Виленской губерніи постепенно заселялись славянскимъ племенемъ, предводимымъ наслѣдниками Святослава; — при этомъ движеніи они встрѣтились съ племенами Литовскими, первоначально населявшими нынѣшнюю восточную Пруссію, и распространявшими свои владѣнія вверхъ по рр. Нѣману и Вилии.

Озаренные свѣтомъ христіанскаго ученія, — и пользуясь уже нѣкоторыми началами гражданскаго быта, — Славяне въ XI вѣкѣ встрѣчаются съ языческою бѣдною Литвою, раздѣленною на мелкія княжества, управляемая Кунигасами и руководимые властью и авторитетомъ Криве-Кривейто или первосвященника.

По недостатку историческихъ свѣдѣній и памятниковъ, трудно опредѣлить время постепеннаго движенія Литовцевъ въ предѣлы нынѣшней Виленской губерніи; но, основываясь на мнѣніяхъ современныхъ историковъ, можно принять, что переходъ Литовцевъ изъ Пруссіи начался вѣроятно вмѣстѣ съ движеніемъ Нормановъ, искавшихъ добычи и завоеваній въ прилежащихъ странахъ. Разсвѣтъ же исторіи Литовскаго народа начинается соврѣмени столкновения его со славянскими племенами. Ограничиваясь первоначально только пассивною обо-

<sup>1)</sup> За исключеніемъ конечно Поляковъ, которые всѣ безъ исключенія исповѣдуютъ Римско-Католическую вѣру.

роною, Литва, руководимая въ послѣдствіи сильною рукою своихъ в. князей, подчиняетъ своему вліянію Славянъ, ослабленныхъ междуусобіями и татарскимъ порабощеніемъ. Нѣтъ сомнѣнія, что Виленская губернія, до переселенія въ нее Славянъ и Литовцевъ, была покрыта дремучими лѣсами, падавшими подъ топоромъ пришельцевъ, которые, для удержанія пріобрѣтенной земли, строили деревянные, а потомъ и каменные замки <sup>1)</sup> и обносили ихъ земляными насыпями, сохранившими до сихъ поръ видъ укрѣпленныхъ мѣстъ и встрѣчающихся во многихъ мѣстахъ Вилейскаго, Ошмянскаго, Лидскаго и Трокскаго уѣздовъ. Новѣйшія археологическія изысканія доказываютъ намъ, что заселеніе страны совершалось постепенно, и обозначалось рядомъ упрѣпленныхъ пунктовъ, оберегавшихъ вновь пріобрѣтенныя пространства.

Названія *Троки, Трокелм, Лида* и другія, въ уѣздахъ Лидскомъ, Трокскомъ и частью Ошмянскомъ, получаютъ свое начало отъ вырубленнаго лѣса. Деревни Новосѣлки, Новосады, также встрѣчающіяся очень часто въ уѣздахъ Трокскомъ, Ошмянскомъ и Лидскомъ указываютъ, что Виленская губернія заселялась постепенно племенами, жившими по берегамъ Балтійскаго моря, — и по верховьямъ Днѣпра и Западной Двины.

Кромѣ Славянъ и Литовцевъ, Виленскую губернію населяютъ Нѣмцы, Евреи, Татары, Караимы и Цыганы. Всѣ эти народы, пользуясь покровительствомъ и терпимостью литовско-русскаго в. князя Гедымина и его наслѣдниковъ, заботившихся о распространеніи въ краѣ образованія, торговли и промышленности, въ значительномъ количествѣ переходили на жительство въ литовско-русское в. княжество; — и потомки этихъ переселенцевъ до сихъ поръ живутъ по всѣмъ мѣстамъ въ Виленской губерніи. Одни изъ нихъ приняли отчасти нравы и обычаи туземцевъ, сохранивъ свою религію, другіе, напротивъ, составляютъ отдѣльныя общества, строго придерживаясь своихъ обычаевъ. Кромѣ того въ Виленской губерніи живутъ переселенцы изъ велико-Россіи, частью исповѣдующіе православную вѣру и частью принадлежащіе къ различнымъ раскольничьимъ сектамъ.

Изъ этого перечня легко замѣнить, что Виленская губернія представляетъ огромное разнообразіе въ населеніи, изъ котораго только

<sup>1)</sup> Чему лучшимъ доказательствомъ служитъ множество городищъ, разбросанныхъ по различнымъ частямъ губерніи; большая же ихъ часть находится преимущественно въ пограничныхъ мѣстахъ съ другими губерніями, уѣзда съ уѣздомъ Виленской губерніи и по берегу рр. Нѣмана и Вилія.

Славяне и Литовцы не отличаются между собою большимъ различіемъ ни въ правахъ, ни въ обычаяхъ; остальные затѣмъ народы, считающіе своею колыбелью Азію, по языку, обычаямъ и нравамъ не только разнятся отъ коренныхъ жителей, но неимѣютъ ничего общаго и между собою <sup>1)</sup>).

### 1) С л а в я н е .

*Славяне*, населяющіе Виленскую губернію, кромѣ выходцевъ изъ велико-Россіи — велико-россіянъ, раздѣляются на *бѣлорусовъ*, *чернорусовъ* и *кривичей*; первые изъ нихъ живутъ преимущественно въ уѣздахъ Вилейскомъ, Дисненскомъ, и частью Свенцянскомъ. Въ Лидскомъ уѣздѣ живетъ племя чернорусовъ; а кривичи населяютъ юговосточную часть Опшянского уѣзда и все пространство за правымъ берегомъ р. Дзитвы. Наружность Руссина отличается отъ наружности велико-Россіянъ и Литовцевъ; они преимущественно меньшаго роста, худощавы, цвѣтъ лица смуглый, волосы темные, глаза темные, маленькіе и впалые, носъ нѣсколько выдающійся и поднятый къ верху. Всѣ они носятъ усы и брѣютъ бороды. Женщины не отличаются красотой, но довольно крѣпкаго сложенія. Выходцы изъ велико-Россіи большею частью высокаго роста, крѣпкаго сложенія, цвѣтъ лица бѣлый, волосы свѣтлые, глаза голубые, всѣ носятъ усы и бороды. Женщины велико-россіянки — полны, цвѣтъ лица здоровый, тѣлосложеніе крѣпкое, свидѣтельствующее о способности къ физическому труду.

### 2) Л и т о в ц ы .

*Литовцы*, подобно славянамъ, клеванамъ и германцамъ принадлежатъ къ кавказскому племени и признаны, послѣ продолжительныхъ и сложныхъ изслѣдованій, аборигенами или самобытнымъ народомъ. Мнѣ-

---

<sup>1)</sup> Здѣсь мы должны замѣтить, что Татары во внѣшнихъ формахъ общественной жизни почти не отличаются отъ туземцевъ.

ніе это подтверждено филологическими изслѣдованіями языка Литовцевъ. Кромѣ того признано, что Литовцы принадлежатъ къ одному племени съ *явьягами, пруссами, леттами, корсью* и *зимолою*; но происхожденіе этихъ племенъ, до сихъ поръ, ничего не представляетъ опредѣленнаго, — и мнѣнія ученыхъ значительно расходятся, особенно въ отношеніи Литовцевъ; которыхъ одни производятъ отъ геруловъ, основываясь на томъ, что въ настоящее время въ Литовскомъ нарѣчій встрѣчаются очень часто слоги *Гиръ* и *Геръ*, корни слова Гирулисъ — лѣсной. Другіе отъ Алановъ (Лить-Алани, Литвани). Иные, основываясь то же на результатахъ изслѣдованій Литовскаго языка, въ которомъ найдено ими много словъ готскихъ, нѣмецкихъ, финскихъ и славянскихъ, признаютъ Литовцевъ отраслю одного изъ этихъ племенъ. Филологическія изслѣдованія увлекли нѣкоторыхъ еще далѣе; встрѣтивъ у Литовцевъ нѣсколько словъ, сходныхъ съ латинскими, они произвели Литовцевъ отъ Римлянъ. Чешскій ученый Шафарикъ, основываясь не только на изслѣдованіяхъ языка, но вникая въ религіозныя начала этого народа, вывелъ заключеніе, что Литовцы, происходятъ отъ Литовъ или Летовъ, выходцевъ изъ Азіи, жившихъ на границахъ восточной Имперіи и въ Галліи надъ Рейномъ; а въ послѣдствіи, занявшихъ пространство между поселеніями германцевъ и ляховъ. Живя между греками они отъ нихъ заимствовали многія религіозныя понятія. Въ новѣйшее время Чацкій и Нарбутъ, подобно Михельсону и Богушу, примѣтили въ языкѣ Литовцевъ коренныя названія такихъ предметовъ, которыхъ, по географическому и геологическому положенію Литвы, тамъ невозможно было встрѣтить. Такъ напр. Левъ—Лютасъ, бездеіона—обезьяна, ~~ауэкас~~<sup>каса</sup> — золото и проч. Притомъ, кромѣ сходства грамматическихъ свойствъ литовскаго языка съ латинскимъ и греческимъ, въ сходной миѳологіи этихъ народовъ, встрѣчаются религіозныя понятія индѣйцевъ.

Все это привело Чацкаго и Нарбута къ тому заключенію, что Литовскій народъ составился отъ соединенія Индѣйскаго племени Будиновъ, пришедшихъ изъ за Кавказа — и встрѣтившихъ между Дономъ и Донцомъ Гелоновъ, отрасль древнихъ Пелазговъ, съ которыми они соединились въ одинъ народъ, вытѣсненный въ послѣдствіи другими народами въ сѣверные предѣлы Европы.

Изслѣдованія языка и миѳологіи составляютъ ключи, которыми въ настоящее время ученые хотятъ открыть истину и опредѣлить происхожденіе Литовцевъ; но какъ языкъ, такъ и миѳологія, при движеніи народовъ, не могли сохранить своей самостоятельности; тѣмъ болѣе, что основательныя изслѣдованія о Литовцахъ начались уже тогда, когда

Литва является на историческомъ поприще, какъ государство, составленное подъ вліяніемъ различныхъ внѣшнихъ элементовъ, отразившихся на языкѣ Литовскомъ. Такъ на Прусскомъ нарѣчій отразилось вліяніе языка нѣмецкаго; языкъ Сляванскій имѣлъ непосредственное вліяніе на языкъ Литовскій и Жмудскій.

Но каково бы ни было происхожденіе Литовскаго народа и въ какую бы эпоху онъ ни поселился въ предѣлахъ нынѣшней Литвы, исторія этого народа быть можетъ до сихъ поръ оставалась бы тайною для человѣчества, если бы жители Швеции, Норвегіи и Даніи, извѣстные подъ именемъ Скандинавовъ или Нормановъ, не вызвали Литовцевъ къ исторической дѣятельности. Они въ IX вѣкѣ, не ограничиваясь уже одними разбоями въ прибрежныхъ странахъ Балтійскаго моря, начали укрѣпляться въ занятой странѣ, смѣшиваться съ туземцами и подвигать свои завоеванія къ югу. Появленіе Скандинавовъ подало поводъ къ составленію новой сказки о Палемонѣ, Римскомъ выходцѣ, завоевавшемъ Литву и основавшемъ, при р. Дубиссѣ, Ромове или Римъ. Палемонъ вообще олицетворяетъ постепенное вліяніе Скандинавовъ, уничтожившихъ общинное владѣніе и сосредоточившихъ Литовцевъ подъ властью Кунигаса.

Литовцы имѣютъ цвѣтъ лица бѣлый, глаза голубые, носъ правильный, и большею частью, въ одной линіи съ челомъ. Волоса большею частью свѣтлые. Ростъ вообще больше средняго, и крѣпкое тѣлосложеніе суть внѣшнія отличительныя черты Литовца. Литовскія женщины отличаются правильнымъ сложеніемъ, правильными и красивыми чертами лица, преимущественно въ Трокскомъ уѣздѣ, и вездѣ, гдѣ они не смѣшанны съ другими народностями. Литовцы брѣютъ бороды и носятъ усы.

### 3) Евреи.

*Евреи*, населяющіе Виленскую губернію, принадлежатъ къ замѣчательной семьѣ Іудейскаго народа.

Первоначальная исторія Израильтянъ, подъ непосредственнымъ покровительствомъ Божиимъ, по сказанію книгъ ветхаго завѣта, представляетъ намъ картину патриархальной, пастушеской жизни.

Со смертію Соломона падаетъ политическое значеніе Израильскаго

народа. Раздѣленіе государства, нравственный упадокъ и пороки царствующихъ, готовили имъ печальную будущность, оплаванную пророкомъ Іереміею <sup>1)</sup>. Напрасно Іудеи пытались возстановить свое политическое существованіе; нравственная порча пустила глубокіе корни; ни тяжкія испытанія, ни бремя чужеземнаго вліянія, ни величіе Іерусалимскаго храма, напоминавшаго счастливое и свѣтлое прошедшее, не могли воскресить жизненныхъ силъ. Сбылось страшное пророчество, Іерусалимъ палъ, и несмотря на отчаянную защиту, разоренъ такъ, что камня на камнѣ не осталось.

Съ паденіемъ Іерусалима, Іудеи, гонимые въ своемъ отечествѣ, искали пріюта въ западной Европѣ, но и здѣсь участь ихъ была не лучше. Печать отверженія тяготѣла надъ сынами Израиля.

Въ новыхъ государствахъ, водворенныхъ на развалинахъ западной Римской имперіи, Евреи не вошли въ составъ новаго гражданскаго общества. Еврей отринутый отъ общества и лишенный правъ, представленный христіанамъ, искалъ въ торговлѣ средствъ для существованія <sup>2)</sup>.

До XI вѣка, попеременно, религіозная ненависть къ нимъ то возрастала, то уменьшалась. — Но когда, въ концѣ того же вѣка, раздался въ Европѣ краснорѣчивый воцль Петра пустытника, и когда папа Урбанъ II, съ высоты своего престола, вызывалъ христіанъ на отмщеніе поруганной святыни, — и благословлялъ мечи на погибель невѣрныхъ, — первою жертвою рвенія защитниковъ гроба Господня, были Евреи.

Гоненіе научило ихъ понимать всю силу и значеніе золота, въ которомъ рыцарская Европа чувствовала потребность, но гнушалась средствами пріобрѣтенія: торговля для рыцаря была постыднымъ занятіемъ.

Гонимые въ западной Европѣ, Евреи устрѣмили свои взоры на востокъ Европы. Но когда именно они пришли въ Литву, достовѣрно неизвѣстно. Въ XII вѣкѣ Евреи имѣли здѣсь уже свои поселенія <sup>3)</sup>. Король польскій Казиміръ Великій, подъ вліяніемъ слабости къ еврейскѣ

---

<sup>1)</sup> Во время царствованія Маковѣевъ, прежній блескъ и слава на время возвратились.

<sup>2)</sup> Encyclopedie des gens du monde XV pag. 497.

<sup>3)</sup> По сказанію вѣмецкой хронки приводимой Нарбутомъ (Tygodnik Wilens. 1817 г. № 77), Евреи пришли въ Литву въ 1155 году изъ Кіева, откуда были изгнаны за измѣну и тайныя сношенія съ Греками. Въ 1326 г. Евреи въ Вильно основали собственный гостинный дворъ. Въ Лядскомъ уѣздѣ, въ м. Эйшишка на Еврейскомъ кладбищѣ, еще въ 1798 г. указывали надгробный камень, съ еврейскою надписью и годомъ 1170 (Дрошевичъ).



Эстеркѣ, даровалъ многія льготы и преимущества Евреямъ, что привлекло значительное ихъ число изъ Германіи, въ предѣлы Польши.

Изъ Польши, пользуясь покровительствомъ великаго князя Витовта, они переселялись въ Литву, въ нынѣшнія губерніи Виленскую, Ковенскую, Минскую и Гродненскую и др.

Свобода, коей они пользовались въ царствованіе Казимира великаго и Витовта, много способствовала развитію торговли въ Литвѣ и Польшѣ. Наслѣдники же этихъ государей, увлеченные рвеніемъ къ католицизму, постепенно стѣсняли свободу этого племени. Такъ, въ царствованіе Ягайлы, въ Польшѣ запрещено было входить въ какія либо сношенія съ Евреями, которые для отличія отъ христіанъ, должны были, по верхъ платья, носить кружокъ изъ краснаго сукна. При этомъ имъ велѣно платить родъ десятины приходскимъ священникамъ, по назначенію епископа. Постоянно возрастающая ненависть христіанъ обвиняла Евреевъ въ различныхъ злодѣяніяхъ<sup>1)</sup>; преимущественно ихъ обвиняли въ кражѣ христіанскихъ дѣтей, которыхъ они, будто бы, убивали, а добытую кровь употребляли въ мацу (опрѣсноки). Эта *нелюбовь* пользовалась такою вѣрою, что нѣкто Зуховскій насчиталъ 86 младенцевъ зарѣзанныхъ въ теченіи трехъ сотъ лѣтънаго пребыванія Евреевъ въ Польшѣ. Убѣжденіе это до такой степени вкоренилось въ народѣ, что до сихъ поръ, въ Виленской губерніи, можно встрѣтиться съ разсказами о похищеніи Евреями христіанскихъ дѣтей, съ подробнымъ описаніемъ бочки набитой внутри гвоздями, куда кладутъ младенца, и катаютъ его, до тѣхъ поръ, пока онъ не умретъ<sup>2)</sup>. Въ настоящее время подобные разсказы могутъ быть помѣщены въ сказкахъ; не менѣе того, эти обвиненія, въ болѣе отдаленныя отъ насъ времена, повторялись во всѣхъ государствахъ Европы<sup>3)</sup>, откуда перешли и къ намъ.

<sup>1)</sup> Написаны цѣлые томы различныхъ обвиненій. Въ 1758 г. было издано въ Львовѣ (въ Лембергѣ) сочиненіе подъ заглавіемъ «жидовская злость», при коемъ авторъ, францисканскій монахъ Гауденты Пиккульскій издалъ манускриптъ перекрещеннаго раввина Серафимовича, который объясня различныя тайны еврейскихъ обрядовъ, съ раскаяніемъ сознается въ умерщвленіи 2-хъ христіанскихъ младенцевъ. Но былъ ли въ самомъ дѣлѣ какой нибудь Серафимовичъ, или нѣтъ, намъ неизвѣстно, и заплотинность и справедливость этого манускрипта трудно ручаться.

<sup>2)</sup> Въ Бернардинскомъ костелѣ въ Вильно и нынѣ находится памятникъ съ надгробною надписью объ умерщвленномъ Евреями младенцѣ.

<sup>3)</sup> Если Еврей не могли достать младенца въ мѣстѣ своего жительства, то посылали въ Константинополь и тамъ на рынкѣ покупали младенцевъ мужскаго пола (Злость жидовская стр. 96).

На сеймахъ весьма часто составлялись партіи, изъ коихъ, однѣ желали изгнать Евреевъ, другія лишить ихъ права торговли, а третьи сравнивать ихъ съ *правами*, присвоенными всему народонаселенію. Главною причиною разногласія этихъ мнѣній, по свидѣтельству канцлера Хоненскаго и Петра Кмиты, были еврейскія деньги, которыя имъ создавали защитниковъ и противниковъ. Переносъ съ необыкновеннымъ стойцизмомъ нетерпимость и преслѣдованія, — Евреи, пользуясь корыстолюбіемъ нѣкоторыхъ важныхъ лицъ и владѣя уже значительными капиталами — при королѣ Іоаннѣ Казимірѣ, держали на откупѣ значительныя земли на югѣ государства. — Жадность откупщиковъ вызвала возстаніе, подготовившее упадокъ Польши <sup>1)</sup>.

Въ царствованіе послѣдняго короля польскаго Станислава Августа, когда благомыслящая часть Поляковъ, желая принять мѣры къ улучшенію внутренняго управленія и низпроверженію губительной анархіи, на сеймѣ 1788 года, рѣшено было приступить и къ реформѣ еврейскаго населенія, состоящаго, послѣ 1-го раздѣла Польши, изъ 900,000 душъ обоего пола <sup>2)</sup>.

По собраннымъ статистическимъ и полицейскимъ свѣдѣніямъ оказалось: 1-е, что еврейское населеніе значительно увеличивается; 2-е новое поколѣніе носитъ въ себѣ зародышъ новыхъ болѣзней, и физически слабѣетъ; 3) дѣтей еврейскихъ умираетъ болѣе нежели христіанскихъ; 4) просвѣщеніе стоитъ на самой низкой степени; ребенокъ, едва научившійся читать, тотчасъ переходитъ къ чтенію талмуда; 5) раввины распоряжались очень деспотически; 6) еврейскіе купцы вывозили  $\frac{3}{4}$  продуктовъ, а ввозили  $\frac{1}{16}$ ; 7) продовольствіе купца Еврея стоило половину меньше нежели купца христіанина; 8) банкротства практиковались между еврейскими купцами чаще нежели между христіанами; 9) ремесленниковъ изъ Евреевъ, было почти на половину; 10) Евреи фельдшера, по деревнямъ и мѣстечкамъ, совершенно были незнакомы съ своимъ дѣломъ; 11) небыло ни одной ученой повивальной бабки Еврейки, отъ чего была большая смертность между родильницами; 12) въ цѣломъ государствѣ было едва 14 земледѣльческихъ семействъ; 13) рѣдкій былъ случай, чтобы еврейское достояніе пере-

---

<sup>1)</sup> Возстаніе Малороссіи подъ начальствомъ Хмельницкаго и въ слѣдъ за тѣмъ опустошительная война, истощившая Польское Королевство и окончившаяся присоединеніемъ Малороссіи къ Россіи.

<sup>2)</sup> Dzieła Tadeusza Szackiego, Rozprawa o Żydach. (Сочиненія Тадеуша Чацкаго о Евреяхъ томъ III стр. 253).

ходило въ 3-е поколѣніе, по причинѣ частыхъ банкротствъ, дурно расчитанныхъ спекуляцій и недобросовѣстности въ сношеніяхъ; 14) ненависть къ иновѣрцамъ, свойственная всѣмъ полудикимъ народамъ; 15) относительное количество преступленій было больше, изъ коихъ главныя были подлоги и разбой; 16) туеядцевъ считалось  $\frac{1}{12}$ , а нищихъ  $\frac{1}{18}$  часть; 17) нравственность ослабѣвала, особенно между женщинами; клятвы и религіозные обряды теряли свою силу; браки рѣдко совершались по склонности, но болѣе по расчету родителей, а вслѣдствіе того, было много скандальныхъ разводовъ; 18) арендаторы корчемъ и земель доводили крестьянъ до нищеты и 19) на еврейскомъ населеніи лежали огромныя государственныя недоимки.

Убѣдившись въ справедливости этихъ данныхъ, постановлено: 1) считать Евреевъ не только терпимыми, но дать имъ права гражданства. 2) Сдѣлавъ ихъ гражданами, правительство имѣетъ полное право требовать отъ нихъ просвѣщенія, удовлетворяющаго современнымъ требованіямъ. 3) Евреи, какъ граждане, должны оставить всѣ предрасудки, несогласныя съ общественною жизнію, удержавъ за собою только то, что согласно съ необходимыми требованіями ихъ религіи. 4) Какъ арендаторы корчемъ, они были причиною многихъ народныхъ бѣдствій, а потому этотъ родъ занятія имъ временно воспрещается. 5) Ввести между Евреями полюбовные суды. 6) Всѣ еврейскія секты должны быть терпимы, коль скоро онѣ не проповѣдуютъ безнравственныхъ началъ. И такъ какъ трудъ и просвѣщеніе суть истинными двигателями народной нравственности, то, для уничтоженія туеядства, были приняты слѣдующія мѣры: еврейское населеніе раздѣлено было на три класса: а) земледѣльцевъ, б) ремесленниковъ и в) купцовъ. Въ теченіи одного года, каждый Еврей долженъ былъ объявить, къ какому классу онъ хочетъ принадлежать. Если кто изъ нихъ не объявитъ желанія своего, до истеченія срока, лишается опеки правительства. Еврей, записавшійся въ земледѣльцы, пользуется: а) 10-ти лѣтней льготой; б) оказывающіе успѣхи въ земледѣліи получаютъ каждыя 5-ть лѣтъ награду; в) начальство того уѣзда, гдѣ Евреи окажутъ болѣе успѣховъ, будетъ награждаемо.

Для распространенія просвѣщенія, было дозволено Евреямъ поступать во всѣ учебныя заведенія. Курсы же приходскихъ училищъ были обязательными. Кто изъ Евреевъ не окончитъ курса въ приходскомъ училищѣ, лишается права: 1) голоса въ общественныхъ мнѣніяхъ; 2) помощи и привилегій отъ правительства, при основаніи фабрикъ, — и платить двойную подать; 3) изучать законъ Божій на Еврейскомъ языкѣ;

4) покупать землю и другія недвижимыя имущества; 5) быть избран-нымъ раввиномъ или какимъ либо старшиною въ обществѣ.

Евреи подчинялись непосредственно мѣстнымъ властямъ. Избираемые же ими раввины, подчиняясь также мѣстнымъ властямъ, обязаны были: а) исполнять религіозныя обряды и наблюдать за правильностью ихъ исполненія; б) содержать въ исправности статистическія свѣдѣнія, — в) мирить и судить супружескіе споры; имѣть надзоръ за госпиталемъ и наблюдать за точнымъ исполненіемъ постановленій власти. Для уничтоженія вышнихъ отличій, по истеченіи двухъ лѣтъ, Евреи обязаны были принять одежду польскую или нѣмецкую.

Политическія событія не дозволили привести окончательно въ исполненіе этой реформы. А послѣ присоединенія пынѣшней Виленской губерніи къ Россіи, въ 1804 году, Евреи подчинены общему управленію; въ 1819 году подтверждено, чтобы Евреи ни подъ какимъ видомъ не владѣли населенными землями, а равно воспрещено помѣщикамъ, предоставлять имъ право, по условіямъ, собирать съ полей хлѣбъ и сѣно.

Вильно, какъ бывшая столица Литвы, сдѣлалась средоточіемъ дѣятельности Еврейскаго населенія, и здѣсь, пользуясь иногда покровительствомъ, иногда преслѣдуемые, Евреи размножились въ значительномъ числѣ и овладѣли всѣми отраслями промышленности; но постоянно составляли отдѣльное торговое и ремесленное сословіе, механически втиснутое въ общую связь остальнаго населенія губерніи, образуя такимъ образомъ отдѣльную корпорацію, чуждую общимъ интересамъ страны, и тѣсно связанную личными видами и религіознымъ единствомъ. Въ царствованіе Императора Николая, правительство обратило вниманіе на сліянiе Евреевъ съ кореннымъ населеніемъ и на возбужденіе ихъ къ осѣдлой жизни, и производительному труду. Имѣя въ виду постепенную реформу, въ 1828 году, на Еврейское населеніе возложена рекрутская повинность. Въ 1839 году, по Высочайше утвержденному положенію комитета министровъ, дозволено возводить Евреевъ въ почетное гражданство, за необыкновенныя заслуги, или отличныя успѣхи въ наукахъ и художествахъ, торговлѣ и мануфактурной промышленности. Въ слѣдующемъ году послѣдовало Высочайшее повелѣніе о снабженіи дипломами Россійскихъ подданныхъ Евреевъ, окончившихъ полный курсъ ученія въ университетахъ и академіяхъ, и получившихъ ученія и медицинскія степени. Въ 1844 году они были подчинены общему управленію и уничтожены кагалы, гдѣ подъ предводительствомъ раввиновъ, сосредоточивалась исполнительная власть, согласно распоряженіямъ пра-

вительства. Кагаль, руководимый деспотическою властью раввина былъ главнымъ препятствіемъ къ водворенію между Евреями новыхъ понятій.

Составляя, по религіи и обычаямъ, отдѣльное населеніе, и не имѣя возможности вступать въ браки съ другими народами, Евреи сохранили до сихъ поръ свой наружный видъ: смуглое лицо, черные курчавые волосы, большой носъ и выразительные черные глаза. Женщины имѣютъ наружность пріятную, но скоро старѣются. За исключеніемъ немногихъ изъ образованнаго сословія, Евреи носятъ бороды. Нарядъ ихъ вообще состоитъ изъ суконнаго сюртука, ниже колѣнъ. Бѣдные одѣваются въ длинные сюртуки изъ демикатона, и при страшной даже бѣдности, мужчины носятъ всегда сапоги, а еврейки башмаки и чулки преимущественно синяго цвѣту. Лапти, употребляемые крестьянами, совершенно изгнаны изъ Еврейской обуви. Еврей скорѣе надѣнетъ сапогъ безъ подошвы, чѣмъ позволить себѣ уподобиться мужику. Въ обыкновенные дни Еврей мало заботится о своемъ нарядѣ, и большинство одѣвается весьма неопрятно; за то въ шабашъ, добывается, тщательно хранимый, праздничный нарядъ. Вообще въ праздники Евреи измѣняютъ фізіономію; нечесанные и немытые, почти цѣлую недѣлю, еврейки наряжаются съ нѣкоторою изысканностью; а тѣ изъ нихъ, которыя имѣютъ болѣе денегъ, чѣмъ вкуса, отличаются пестротой наряда.

#### 4) Т а т а р ы.

*Татары*, населяющіе Виленскую губернію, суть потомки грозныхъ нѣкогда Монголовъ, подвластныхъ Чингисъ-Хану и наполнившихъ восточную Европу ужасами разоренія и грабежа. Опустошивъ и подчинивъ своей власти въ XIII вѣкѣ восточную Русь, они перенесли свое побѣдоносное оружіе въ Литву и Польшу, и угрожали западной Европѣ; но рождающаяся Литва остановила стремленіе дикихъ ордъ. Въ послѣдствіи Гедыминъ, Ольгердъ и Витовтъ боролись съ Татарами съ перемѣннымъ счастьемъ, но перевѣсъ оставался на сторонѣ великихъ князей, а при Витовтѣ слабѣющая орда признавала его авторитетъ и взывала къ посредничеству въ междоусобныхъ спорахъ и чуть не сдѣлалась данницею Литовско-Русскаго великокняжества. Но послѣ смерти Витовта измѣняются судьбы Литовско-Русскаго в. княжества а вмѣстѣ съ тѣмъ и отношенія Татаръ.

Частыя сношенія Витовта съ татарами поселили между ними полное довѣріе къ великому князю такъ, что многіе изъ нихъ добровольно переселялись въ Литву. Но и до Витовта, предшественники его приводили плѣнныхъ татаръ въ свою землю, не повергали ихъ въ вѣчное рабство, а употребляли ихъ вмѣсто невольной челяди<sup>1)</sup>. Извѣстно также, что Гедыминъ умѣлъ снискать дружбу Монголовъ: онъ никогда не воевалъ съ ними и не платилъ имъ дани, напротивъ въ рядахъ его войска служили татары<sup>2)</sup>. Сверхъ того князья, для одоленія своихъ непріятелей, находили возможность получать Татарскія полчища, безъ найма, въ видѣ помощи отъ Хановъ. По всей вѣроятности часть Татаръ, служившая у Гедымина, осталась въ его государствѣ и послѣ войны; а въ награду получила во владѣнія земли. Съ того времени имя татаръ уже очень часто встрѣчается въ войнахъ Литвы съ Нѣмцами и Польшею. Кейстутъ, въ 1350 году, въ войнѣ съ королемъ Польскимъ Казиміромъ великимъ, имѣлъ въ своихъ войскахъ вспомогательную дружину изъ татаръ; а во время похода (Ольгерда въ Подолію) противъ татаръ, утвердившихся въ этой землѣ, встрѣчаются ополченія изъ татаръ поселенныхъ въ Литвѣ, сражавшихся противъ своихъ единоплеменниковъ въ рядахъ Литовскихъ. Но самое значительное переселеніе татаръ въ Литву произошло въ княженіе знаменитаго Витовта. Профессоръ Мухлинскій въ сочиненіи своемъ: «*изслѣдованіе о происхожденіи Литовскихъ татаръ*», приводитъ отрывокъ описанія этого переселенія изъ сочиненія историографа, Султана Мюрида IV, *Блечи*: «Когда грозный Тимуръ (Тамерланъ) пришелъ въ Кипчакъ въ 1391 году, многіе изъ татаръ были имъ плѣнены и убиты; но нѣсколько татарскихъ племенъ бѣжало въ Польшу (т. е. Литву) гдѣ и поселились; такъ что и нынѣ находится тамъ шестьдесятъ селеній»... По преданіямъ Литовскихъ татаръ, выходцевъ этихъ было 40,000. Спустя 5 лѣтъ побѣжденный Тамерланомъ, ханъ Кипчака, Тахтамышъ, изгнанный Тимуръ-Кутлуккомъ, прибѣгнувъ со своей дружиной къ Витовту, который назначилъ ему мѣстопробываніе въ г. Лидѣ. Въ Азовскомъ походѣ Витовта въ 1397 году противъ Азовской орды участвовали татары изъ дружины Тахтамыша. Въ этомъ походѣ Витовтъ захватилъ въ плѣнъ нѣсколько тысячъ татаръ, которыхъ часть отправилъ въ Польшу, а другихъ вмѣстѣ съ Кипчакскими татарами, бѣжавшими отъ Тамерлана, поселилъ на берегахъ р. Ваки, (въ 14 верстахъ отъ г. Вильно); въ уѣздахъ Трок-

<sup>1)</sup> Чацкій томъ III стр. 306.

<sup>2)</sup> Мухлинскій изслѣдов. о происхожденіи Литовскихъ татаръ стр. 6 и 7.

скомъ, Опшмянскомъ и Лидскомъ Виленской губерніи, — и въ другихъ мѣстахъ своего государства.

Витовтъ, имѣвшій въ виду увеличеніе населенія великаго княжества, старался привлекать чужестранцевъ, а потому и Татары пользовались его покровительствомъ; онъ жаловалъ имъ земли съ полнымъ наслѣдственнымъ и свободнымъ правомъ, возлагая только обязанность нести военную службу, по востребованію. Притомъ имъ дозволено свободно исповѣдывать свою религію, съ обезпеченіемъ имъ на будущее время покровительства властей и законовъ. Столь мудрая и человѣчная политика Витовта привязала переселенцевъ къ Литвѣ, которую они стали считать своимъ отечествомъ и во многихъ случаяхъ доказали свою приверженность къ государству. Не жалѣя привилегій и правъ, Витовтъ приобрѣлъ въ Татарахъ отличныхъ воиновъ-наѣздниковъ (уланы).

Память о Витовтѣ даже до сихъ поръ сохранилась, между татарскимъ населеніемъ Виленской губерніи, которое упоминало его даже въ своихъ молитвахъ, называя его *Batmadz* <sup>1)</sup>, что значитъ на Арабскомъ языкѣ весьма кроткій, сильнѣйшій, или *Batadz* — подпора.

Въ просьбѣ своей, поданой Сигизмунду I въ 1519 году, Татары въ слѣдующихъ словахъ выразили свою благодарность Витовту <sup>2)</sup> «Не имѣемъ уже славнаго Витовта, онъ не позволялъ намъ забывать о пророкѣ и мы, обращая наши взоры къ святымъ мѣстамъ, повторяли имя его какъ имя нашихъ эмировъ. Мы клялись на мечи наши, что любимъ Литовцевъ, когда они во время войны уважали насъ какъ военно-плѣнныхъ и, при вступленіи нашемъ въ сію землю, увѣряли, что сей песокъ, сія вода и сія деревья будутъ для насъ общими. Онъ извѣстенъ нашимъ дѣтямъ и при соляныхъ озерахъ (въ Крыму), и въ Кипчакѣ знаютъ, что мы въ землѣ нашей не чужеземцы.»

Неудачный походъ Витовта противъ Тимуръ-Кутлука въ пользу Тахтамыша, не ослабилъ довѣрія Татаръ къ великому князю, такъ что во время войны съ Тевтонцами въ 1410 году, въ рати Витовта находилось 30,000 союзныхъ Татаръ, предводимыхъ Джелал-эд-диномъ, сыномъ Тохтамыша; число это вѣроятно преувеличено. Черезъ годъ послѣ Грунвальдской битвы Джелал-эд-динъ былъ возведенъ Тахтамышемъ на ханство въ Кипчакѣ, что еще болѣе сблизило Татаръ съ Литвою. Съ кончиною Витовта измѣнилась политика государства и отношенія къ Крымскимъ или Перекопскимъ Татарамъ приняли другой видъ. Ханъ

<sup>1)</sup> Мухлинскій.

<sup>2)</sup> Мухлинскій и Чацкій изъ актовъ Литовской метрики.

Менгли-Гирей, не довѣряя королю и великому князю Казиміру, дѣлалъ частія опустошительныя нападенія на Литву; но чувства поселенныхъ въ Литвѣ Татаръ не измѣнились, что легко замѣтить изъ приводимаго профессоромъ Мухлинскимъ отвѣта Кипчакскимъ Татарамъ: «ни Богъ, ни пророкъ не предписываютъ вамъ грабить, а намъ быть неблаго- дарными. Мы почитаемъ васъ какъ хищниковъ и саблями нашими по- ражаемъ грабителей, а не братьевъ нашихъ. Оставайтесь за Волгою, пока другія орды васъ не вытѣснятъ, ибо мы около Ваки будемъ про- ливать кровь за Литовцевъ, которые насъ почитаютъ своими братьями.»

При королѣ Сигизмундѣ III Татары начали претерпѣвать гоненія, и съ тѣхъ поръ число ихъ стало въ Литвѣ уменьшаться; въ настоящее время въ Виленской губерніи ихъ осталось весьма немного.

Виленскіе Татары роста средняго, худощавы, лицо широкое смуг- лое, волосы черные, глаза темныя продолговатыя и маленькія, носъ не- большой, нѣсколько вздернутый кверху. Татары брѣютъ бороды и но- сятъ усы.

### 5) **К а р а и м ы.**

*Караимы.* По мнѣнію нѣкоторыхъ Еврейскихъ писателей, Караимы составляютъ отрасль Еврейскаго народа изъ секты Садукеевъ, что въ религіозномъ отношеніи имѣетъ нѣкоторое основаніе, преимущественно въ способѣ празднованія субботняго дня; но Садукеевы отвергали буду- щую жизнь и воскресеніе мертвыхъ, между тѣмъ какъ Караимы при- знають и то и другое. Многіе раввинисты и даже нѣкоторые христіан- скіе ученые предполагаютъ, что Караимы отдѣлились отъ Евреевъ Тал- мудистовъ въ 750 году по Рожд. Христ. Но мнѣніе это Караимы от- вергаютъ и доказываютъ свое существованіе въ Иерусалимѣ во время существованія тамъ перваго храма. Собственно слово Караимъ проис- ходитъ отъ слова «кара» — «писанное», подразумѣвая подъ этимъ Евреевъ, придерживающихся законовъ писанныхъ. Новѣйшія изслѣдо- ванія о Караимахъ опровергаютъ существовавшія, до нынѣ, предполо- женія о происхожденіи этого народа. Ученые Караимскіе Гадзаны — братья Фирковичи, во время своихъ археологическихъ изслѣдованій, вошли на совершенно другую дорогу и доказываютъ, что Караимы суть Татары, принявшіе законъ Моисея. Подобное заключеніе намъ кажется весьма правдоподобнымъ, не потому, что Караимы говорятъ по татар-



ски, — языкъ могъ быть присвоенъ ими; но очертанія и цвѣтъ лица не имѣютъ рѣшительно ничего общаго съ Еврейскимъ, а между тѣмъ совершенно сходны съ Татарскимъ. Образъ жизни и характеръ этого народа также рѣзко отличаются отъ Еврейскаго. На характеръ и образъ жизни можетъ имѣть вліяніе различіе религиозныхъ убѣжденій, но на физическія свойства религія не могла ни въ какомъ случаѣ имѣть такого сильнаго вліянія, чтобы измѣнить цвѣтъ и черты лица. Вотъ почему намъ кажется гораздо естественнѣе принять Караимовъ за Татаръ Моисеева закона, переселившихся во время общаго татарскаго движенія въ Европу, къ берегамъ Чернаго моря, въ Крымъ.

Великій князь Витовтъ., переселяя Крымскихъ Татаръ въ Литву, привелъ въ г. Троки 383 семьи; обезпечивъ различными привилегіями, поселилъ ихъ въ этомъ городѣ и его окрестностяхъ, гдѣ они живутъ до сихъ поръ <sup>1)</sup>.

## 6) Цыганы.

*Цыганы.* Много было различныхъ предположеній о происхожденіи этого народа. Различныя названія, даваемые Цыганамъ въ разныхъ государствахъ, было какъ бы указаніемъ ихъ происхожденія. Такъ на примѣръ во Франціи ихъ называли Bohemiens потому, что они туда вошли изъ Богеміи. Въ Венгріи Pharao-Nero или народъ Фараона; намекъ на происхожденіе цыганъ изъ Египта. Англичане называютъ Dhipsies (Египтяне). Въ Россіи они сами себя величаютъ цыганами. Въ Германіи они извѣстны подъ именемъ Zigeuner. Въ Молдавіи и Валахіи Cugani (цыгани). Въ Турціи и на востокѣ ихъ зовутъ Thiugenes. Цыганы вообще, говоря на своемъ нарѣчій, называютъ себя Romma, по индѣйски значитъ «мужъ». Полудикіе народы вообще называютъ себя народомъ; въ названіи этомъ проглядываетъ всегда пренебреженіе и неуваженіе къ другимъ національностямъ. Такъ Литвинъ до сихъ поръ называетъ себя Žmogus (жмогусъ) человѣкъ. Цыганы въ своихъ преданіяхъ называютъ народъ, къ которому себя причисляютъ, Sinte (Синте).

Цыганское племя дѣлается извѣстнымъ въ Европѣ съ 1417 года, и первой страной, откуда уже они въ послѣдствіи разсѣялись по Европѣ,

<sup>1)</sup> Dzieła Tadeusza Szackiego и «Еврейскія секты въ Россіи» Григорьева.

была Валахія. Долгое время происхожденіе цыганскаго племени было загадкою, одни считали ихъ Египтянами, другіе Филистимлянами, и т. д. Но въ Египтѣ цыганъ считаютъ тоже пришельцами и языкъ ихъ не имѣетъ ничего общаго съ языкомъ Коптовъ. Сомнѣнія эти однако разрѣшилъ ученый *Краусе* <sup>1)</sup>, который послѣ многотрудныхъ занятій, составилъ грамматику цыганскаго языка; сравнивалъ ея съ правилами языка индѣйцевъ, и нашелъ сходство, преимущественно съ языкомъ, на которомъ говорятъ въ *Суратъ. Гремманъ*, признавая цыганъ индѣйцами, производитъ ихъ отъ *Париевъ*, самаго низкаго класса въ Индіи, называемаго — *Судрасъ*. Кромѣ того Краусе доказываетъ, что р. *Инда* называется по индѣйски *Синде*, а часть земли при впадении р. Инда называется *Синды*—а между собою Индѣйцы называютъ себя *Синте*. Отъ этого названія производитъ Краусе названіе *Сингаровъ* или Цыганъ, и предполагаетъ ихъ родину близъ устья р. Инда. Окончательно убѣдились въ индѣйскомъ происхожденіи цыганъ, когда ученый Чацкій, съ Суратской грамматикой въ рукахъ бесѣдовалъ съ цыганами, изъ чего оказалось, что изъ 100 словъ 80 были понимаемы цыганами. Наконецъ въ дополненіе филологическихъ изслѣдованій, натуральная исторія оправдываетъ справедливость убѣжденій, что цыганы происходятъ изъ Индіи. Подкожная сѣть и голова цыгана совершенно одинакова съ сѣтью и чашкою индѣйца; что вполне подтверждаетъ знаменитый натуралистъ Вирей, доказывая происхожденіе цыганъ изъ Индіи.

Въ Литвѣ цыганы являются около 1500 года, подъ предводительствомъ вождя *Полгара*, что значитъ у индѣйцевъ начальникъ меньшаго числа людей. Безпокойная природа, праздность и пороки этого племени вызвали частыя противъ нихъ гоненія; то изгоняемые, то опять терпимые, въ Литвѣ они поселились въ числѣ до 150 семействъ; силою правительственныхъ распоряженій, цыганы перестали вести кочевую жизнь и начали поселяться въ мѣстечкахъ и селахъ.

## В. ЧИСЛО ЖИТЕЛЕЙ.

Общее число жителей всѣхъ выше поименованныхъ племенъ Виленской губерніи, по 10 ревизіи производившейся съ 1857 года, со-

<sup>1)</sup> Dzieła Tadeusza Czackiego, T. III.

стоитъ изъ 841,095 обоего пола душъ, въ томъ числѣ 410,404—мужскаго пола и 430,691 душа женскаго пола. Приведенныя нами здѣсь цифры составляютъ результатъ ревизіи, которую должно считать вѣрнѣйшимъ средствомъ, для опредѣленія населенія страны. Кромѣ ревизіи, о наличномъ состояніи народонаселенія, поступаютъ ежегодно свѣдѣнія, въ губернской статистической комитетъ, отъ мѣстныхъ земскихъ властей, по состояніямъ, и отъ духовенства по вѣроисповѣданіямъ. Поступающія такимъ образомъ ежегодно изъ двухъ различныхъ источниковъ матеріалы, должны, такъ сказать, повѣряться одинъ другимъ, и разность между ними должна равняться 0; т. е. свидѣтельствовать о правильности народосчисления, и тогда при точномъ межевомъ опредѣленіи пространства, и свойствъ мѣстности, статистика имѣетъ возможность не только утвердительно произнести свой приговоръ о современномъ состояніи края, но по имѣющимся уже даннымъ указать будущее, и утвердить свое указаніе цифрами. Но этотъ статистическій паеосъ, еще требуетъ много условій. Статистика, какъ наука, служащая основаніемъ экономическимъ наукамъ, и соображеніямъ администратора, полководца, негоціанта и проч., родилась еще весьма недавно въ Западной Европѣ, гдѣ торговля и промышленность развѣтвили свою дѣятельность на всемъ земномъ шарѣ, гдѣ скопилась значительная часть людей, и гдѣ въ слѣдствіе этого, каждый клочекъ земли является какъ необходимый элементъ жизни человѣка. Но и тамъ статистическія занятія еще не достигли требуемой наукою точки совершенства. У насъ же, даже не вполнѣ созрѣло пониманіе важности статистики, и обширнаго поля ея примѣненія къ человѣческой дѣятельности. Наши значительныя пространства и богатства, скрывающіяся въ землѣ, до которой во многихъ мѣстахъ еще не дотронулась рука человѣка, поселяютъ увѣренность, что Богъ далъ день, дастъ и пищу, а потому не изъ чего хлопотать, подводить итоги и тщательно себя обштитывать. Понятіе это отразилось въ народѣ и въ исполнителяхъ закона; такъ, что вообще въ тѣхъ случаяхъ, гдѣ повѣрка затруднительна, или почти невозможна, тамъ то являются упущенія и несообразности. Къ сожалѣнію проявленіе этого равнодушія обнаруживается преимущественно въ народосчисленіи.

Отчеты о числѣ жителей бываютъ ежегодные и періодическіе; ежегодные отчеты о наличномъ числѣ жителей доставляются мѣстными земскими и городскими властями и духовенствомъ всѣхъ вѣроисповѣданій. Періодическія—или ревизіи. Свѣдѣнія о состояніи народонаселенія, przeprowadzаемыя становыми приставами и земскими исправниками, соста-

вляють ихъ секретъ; а цифры ими выставляемые въ графахъ форменнаго листа, суть часто дѣти ихъ воображенія. Свѣдѣнія духовенства, въ рукахъ котораго находятся метрическія книги, должны бы были отличаться точностью, но на дѣлѣ происходитъ совершенно иначе. Число жителей по вѣроисповѣданіямъ всегда бываетъ больше, чѣмъ по сословіямъ потому, что всякой христіанинъ обязанъ крестить своего ребенка, при чемъ имя новорожденнаго записывается въ книгу; между тѣмъ какъ о числѣ умирающихъ приходское духовенство имѣетъ весьма неполныя свѣдѣнія. Крестьяне, преимущественно болѣе отдаленныхъ, отъ прихода, деревень, часто по безпечности, и въ слѣдствіе особеннаго взгляда на болѣзни, медицину и жизнь, опаздываютъ призвать къ больному духовника, а если и призываютъ для совершенія послѣднихъ христіанскихъ обрядовъ,—и если послѣ его отъѣзда больной умираетъ, то они не считаютъ, часто, нужнымъ доносить объ этомъ въ приходъ. Похороны же производятся самими крестьянами, знающими грамоту. Для повѣрки наличнаго состоянія жителей, приходскіе священники ежегодно послѣ Рождества Христова объѣзжаютъ свой приходъ; но подобнаго рода перепись не отличается точностью потому, что крестьяне даютъ въ этомъ случаѣ весьма ошибочныя свѣдѣнія, не отъ желанія скрыть настоящее число, а просто по небрежности; притомъ, эти свѣдѣнія собираются въ такое время, когда отчеты уже отправлены въ статистическій комитетъ. Нынѣ же въ собраніи статистическаго комитета постановлено, чтобы духовенство доставляло ежемѣсячныя свѣдѣнія о числѣ родившихся, умершихъ и бракомъ сочетавшихся, по сословіямъ и возрастамъ. Духовенство не христіанскихъ исповѣданій и раскольники представляютъ свои отчеты черезъ земскую полицію. Еврейскіе отчеты отличаются особеннымъ неправдоподобіемъ.

Въ послѣднее время мѣстное начальство обратило вниманіе на болѣе тщательную обработку этого отдѣла статистическихъ свѣдѣній и можно надѣяться, что современемъ ежегодныя свѣдѣнія о жителяхъ будутъ болѣе точны. Но, до тѣхъ поръ, лучшимъ средствомъ, для опредѣленія числа жителей и движенія народонаселенія, должно считать ревизіи или народныя переписи, производящіяся по истеченіи нѣсколькихъ лѣтъ. Въ этомъ случаѣ каждое общество и владѣлецъ населеннаго имѣнія, подѣ личною отвѣтственностью представляетъ поименный списокъ всѣхъ лицъ, податнаго сословія. Потомъ губернское начальство посылаетъ, въ каждый уѣздъ чиновниковъ, для повѣрки списковъ на мѣстѣ и за всякую утаенную мужскую душу взыскивается штрафъ. Результаты послѣдней, то есть 10 ревизіи, отличаются особенною вѣр-

ностью, достигнутой благоразумными мѣрами начальства, которое съ особеннымъ вниманіемъ руководило дѣйствіями командированныхъ для повѣрки чиновниковъ; но и въ этомъ случаѣ опредѣленіе еврейскаго населенія составляетъ задачу не менѣе трудную, какъ и во время царя Давида; такъ что при уклончивости еврейскаго населенія отъ ревизій, при полномъ единодушіи, царствующемъ, въ этомъ отношеніи, между обществомъ и его представителями, всякое заключеніе статистики, по имѣющимся даннымъ, будетъ дѣломъ расходящимся съ истинною. Еврейская община, — это бездна, гдѣ люди пропадаютъ безъ вѣсти. Число родившихся особенно стало уменьшаться съ того времени, когда приказано было платить по 30 коп., за записку въ метрическія книги, всѣхъ новорожденныхъ. Для примѣра приведемъ здѣсь отчетъ Виленскаго раввина о числѣ умершихъ и родившихся съ 1850 по 1856 годъ включительно:

	Умерло въ г. Вильно:		Родилось въ г. Вильно:	
	муж. пола душъ.	жен. душъ.	муж. пола душъ.	жен. душъ.
Въ 1850 году . . .	619	538	300	72
» 1851 » . . .	516	440	348	70
» 1852 » . . .	660	562	254	44
» 1853 » . . .	865	834	340	51
» 1854 » . . .	653	628	362	39
» 1855 » . . .	747	742	302	41
» 1856 » . . .	717	723	336	60
Всего въ теченіе 7 лѣтъ	4777	4467	2242	377
Всего	9244		5619	

Разница между умершими и родившимися: 3625 мужск. пола душъ убыли, или ежегодная средняя убыль мужскаго населенія простирается до 362 душъ. Принимая это число за основаніе, выйдетъ, что черезъ 28 лѣтъ, т. е. въ 1875 году, мужское еврейское населеніе г. Вильно превратится, изъ 10,138.душъ, въ 0. Конечно это весьма грустная перспектива, отъ которой весьма легко избавиться добросовѣстнымъ веденіемъ метрическихъ книгъ. Изъ вышеприведенной сравнительной таблицы легко усмотрѣть, что эта печальная участь угрожаетъ еще въ большемъ размѣрѣ женскому полу, между которымъ, среднимъ числомъ, смертность вырываетъ ежегодно 584 души.

Эти несообразности въ цифрахъ обратили вниманіе начальства и оно истребовало объясненіе отъ бывшаго въ то время раввина, кото-

рый отвѣтилъ слѣдующее: «представляемая мною вѣдомость о числѣ родившихся и умершихъ составлена изъ книгъ покойнаго раввина Израила Гардона; я же былъ раввиномъ въ теченіе истекающаго трехлѣтія, т. е. съ 1857 года и проч.» А такъ какъ мертвые срама неимутъ, то истина останется тщательно скрыта, до тѣхъ поръ, пока евреи сами незахотятъ обнаружить дѣйствительности, и пока будутъ составлять, въ административномъ отношеніи, отдѣльныя общества. Мнѣніе это принадлежитъ людямъ, которые десятии лѣтъ провели на службѣ и которымъ постоянно приходилось имѣть дѣло съ подобнаго рода повѣрками. Трудность этихъ повѣрокъ возрастаетъ преимущественно въ г. Вильно, гдѣ еврейское населеніе весьма сгущено; часто въ одной комнатѣ имѣющей 12 кубич. сажень внутренней пространства, помѣщается 2 и даже 3 семейства.

Свѣдѣнія о неподатномъ сословіи, т. е. о христіанскомъ духовенствѣ, дворянахъ, отставныхъ и прочее, поступаютъ: отъ предводителей дворянства, духовныхъ управленій и полицій.

Признавая результаты ревизій въ настоящее время самымъ вѣрнымъ матеріаломъ, мы все наши выводы о населеніи будемъ основывать на результатахъ трехъ послѣднихъ ревизій, т. е. 8, 9 и 10.

### 1) Исчисленіе лицъ.

*Городское населеніе* Виленской губерніи по 10 ревизіи состоитъ изъ 91,953 обоего пола душъ, въ томъ числѣ мужскаго пола 45,356 и женскаго 46,547 душъ. Остальныя за тѣмъ 749,142 д. или 365,048 мужскаго и 384,094 женскаго пола, принадлежатъ къ *сельскому населенію*.

#### Число жителей по городамъ и по уѣздамъ.

##### Въ Виленскомъ.

	Мужскаго.	Женскаго.	Всего.
Въ г. Вильно . . . .	28,876	29,299	58,175 душъ
» Виленскомъ уѣздѣ .	56,713	58,913	115,626 »
<hr/>			
Всего .	85,589	88,212	173,801 душа

20\*

**Въ Троцкомъ.**

	<i>мн</i>	<i>же</i>	
Въ г. Троцахъ . . .	4,638	4,937	9,575 душъ <sup>1)</sup>
» Троцкомъ уѣздѣ .	45,625	50,065	95,690 »
<hr/>			
Всего .	50,263	55,002	105,265 душъ

**Въ Опшмянскомъ.**

Въ г. Опшяны . . .	2,301	2,303	4,604 души
» Опшмянскомъ уѣздѣ	60,515	63,547	124,062 »
<hr/>			
Всего .	62,816	65,850	128,666 душъ

**Въ Свенцяномъ.**

	<i>мн</i>	<i>н</i>	<i>ду</i>	
Въ г. Свенцянахъ . .	3,189	3,732	6,921	душа <sup>2)</sup>
» Свенцяномъ уѣздѣ	47,577	49,860	97,437	»
<hr/>				
Всего .	50,766	53,592	104,358	душъ

**Въ Лидскомъ.**

Въ г. Лидѣ . . . . .	2,103	2,241	4,344 души
» Лидскомъ уѣздѣ .	50,902	52,541	103,443 »
<hr/>			
Всего .	53,005	54,782	107,787 »

**Въ Вилейскомъ.**

Въ г. Вилейкѣ . . . .	1,650	1,471	3,121 душа
» Вилейскомъ уѣздѣ	52,578	54,657	107,235 »
<hr/>			
Всего .	54,228	56,128	110,356 душъ

<sup>1)</sup> Показанная здѣсь цифра городского населенія Троцкъ обозначаетъ не только постоянныхъ жителей этого города, но и приписанныхъ къ Троцкому мѣщанству, живущихъ въ уѣздѣ. Живущихъ же въ городѣ считается 698 муж. и 534 жен., всего 1,232 обоого пола души.

<sup>2)</sup> Вообще число жителей въ уѣздныхъ городахъ, здѣсь показываемое, превосходитъ наличное по причинѣ, объясненной для Троцкаго уѣзда (смотри описаніе городовъ и населенныхъ мѣстностей губерніи). Многие мѣщане занимаются земледѣіемъ и другаго рода промыслами внѣ своего города, и слѣдовательно не составляютъ наличнаго числа его жителей.

**Въ Дисненскомъ.**

Въ г. Диснѣ . . . . .	2,595	2,588	5,183 души
» Дисненскомъ уѣздѣ . . . . .	51,138	54,510	105,648 »
<b>Всего . . . . .</b>	<b>53,733</b>	<b>57,098</b>	<b>110,831 душа</b>

*Примѣчаніе 1.* Въ числѣ жителей Виленскаго уѣзда показано населеніе заштатнаго города Радошковичъ, состоящее изъ 602 душъ муж. и 621 души женскаго пола, или всего 1,223 души.

*Примѣчаніе 2.* Въ числѣ жителей Дисненскаго уѣзда показано населеніе заштатнаго города Друи, состоящее изъ 808 душъ мужскаго и 704 душъ женскаго пола, или всего изъ 1,512 обоого пола душъ.

**Число жителей по сословіямъ.**

Жители Виленской губерніи могутъ быть раздѣлены на двѣ категоріи: къ первой относится неподатное, а ко второй податное сословіе. Къ неподатному сословію относятся еще тѣ лица податнаго сословія, которыя временно освобождены отъ платежа податей и другихъ повинностей. Населеніе это распределено слѣдующимъ образомъ:

*Неподатнаго* сословія считается въ губерніи 93,967 обоого пола душъ, изъ коихъ 53,996 мужскаго и 39,971 душа женскаго пола.

**Виленскій уѣздъ.**

	Мужскаго.	Женскаго.	Всего.
Въ г. Вильно . . . . .	10,147	3,836	13,983 души
» Виленскомъ уѣздѣ . . . . .	7,660	7,076	14,736 »
<b>Всего . . . . .</b>	<b>17,807</b>	<b>10,912</b>	<b>28,719 душъ</b>

**Трокскій уѣздъ.**

Въ г. Трокахъ . . . . .	369	144	513 душъ
» Трокскомъ уѣздѣ . . . . .	4,251	3,370	7,621 »
<b>Всего . . . . .</b>	<b>4,620</b>	<b>3,514</b>	<b>8,134 души</b>



**Ошмянскій уѣздъ.**

	Мужскаго.	Женскаго.	Всего.
Въ г. Ошмянахъ . . . . .	468	211	679 душъ
» Ошмянскомъ уѣздѣ	8,084	6,742	14,826 »
<b>Всего . . . . .</b>	<b>8,552</b>	<b>6,953</b>	<b>15,505 душъ</b>

**Свенцяноскій уѣздъ.**

Въ г. Свенцянахъ . . . . .	521	272	793 души
» Свенцяноскомъ уѣздѣ	3,753	2,736	6,489 »
<b>Всего . . . . .</b>	<b>4,274</b>	<b>3,008</b>	<b>7,282 души</b>

**Лидскій уѣздъ.**

Въ г. Лидѣ . . . . .	600	278	878 душъ
» Лидскомъ уѣздѣ . . . . .	8,678	7,323	16,001 »
<b>Всего . . . . .</b>	<b>9,278</b>	<b>7,601</b>	<b>16,879 душъ</b>

**Вилейскій уѣздъ.**

Въ г. Вилейѣ . . . . .	462	197	659 душъ
» Вилейскомъ уѣздѣ . . . . .	4,294	3,685	7,979 »
<b>Всего . . . . .</b>	<b>4,756</b>	<b>3,882</b>	<b>8,638 душъ</b>

**Дисненскій уѣздъ.**

Въ г. Диснѣ . . . . .	510	225	735 душъ
» Дисненскомъ уѣздѣ	4,199	3,876	8,075 »
<b>Всего . . . . .</b>	<b>4,709</b>	<b>4,101</b>	<b>8,810 душъ</b>

Къ неподатному сословію относятся: а) духовенство всѣхъ христіанскихъ исповѣданій; б) дворяне потомственные, личные и почетные граждане; в) военные и гражданскіе чины, состоящіе на службѣ; г) отставные гражданскаго и военнаго вѣдомствъ; д) безсрочно отпускные;

е) Воспитанники учебныхъ заведеній; ж) лекарскіе ученики, фельдшера и цирюльники, состоящіе на службѣ и вольнопрактикующіе; з) Вольнопрактикующіе лекаря, ветеринарные врачи, аптекаря, повивальныя бабки, состоящіе на службѣ; и) воспитанники приютовъ и престарѣлыя, состоящіе въ богоугодныхъ заведеніяхъ; к) люди, состоящіе въ служительскихъ должностяхъ и принадлежащіе почтовому вѣдомству; л) татары, не состоящіе въ окладѣ; м) лѣсная стража изъ казенныхъ крестьянъ, и н) иностранцы.

Число лицъ, состоящихъ *на льготу*, по губерніи состоитъ изъ 5,034 мужскаго и 4,712 душъ женскаго пола, всего 9,746.

**Виленскій уѣздъ.**

	Мужскаго.	Женскаго.	Всего.
Въ г. Вильно . . . . .	1,513	1,376	2,889 душъ
» Виленскомъ уѣздѣ . . . . .	412	410	822 »
<hr/>			
Всего . . . . .	1,925	1,786	3,711 душъ

**Трокскій уѣздъ.**

Въ г. Трокахъ . . . . .	787	752	1,539 душъ
» Трокскомъ уѣздѣ . . . . .	503	488	991 »
<hr/>			
Всего . . . . .	1,290	1,240	2,530 душъ

**Ошмянскій уѣздъ.**

Въ г. Ошмянахъ . . . . .	292	240	532 душъ
» Ошмянскомъ уѣздѣ . . . . .	62	75	137 »
<hr/>			
Всего . . . . .	354	315	669 душъ

**Свенцянскій уѣздъ.**

Въ г. Свенцанахъ . . . . .	195	193	388 душъ
» Свенцянскомъ уѣздѣ . . . . .	246	234	480 »
<hr/>			
Всего . . . . .	441	427	868 душъ

**Лидскій уѣздъ.**

	Мужескаго.	Женскаго.	Всего.
Въ г. Лидѣ . . . . .	265	261	526 душъ
» Лидскомъ уѣздѣ . . . . .	213	194	407 »
<b>Всего . . . . .</b>	<b>478</b>	<b>455</b>	<b>933 души</b>

**Вилейскій уѣздъ.**

Въ г. Вилейкѣ . . . . .	167	110	277 душъ
» Вилейскомъ уѣздѣ . . . . .	116	129	245 »
<b>Всего . . . . .</b>	<b>283</b>	<b>239</b>	<b>522 души</b>

**Дисненскій уѣздъ.**

Въ г. Диснѣ . . . . .	85 муж.	74 женц.	159 обоого пола.
» Дисненскомъ уѣздѣ . . . . .	178 »	176 »	354 » »
<b>Всего . . . . .</b>	<b>263 »</b>	<b>250 »</b>	<b>513 » »</b>

*Податное* сословіе въ губерніи состоитъ изъ 351,374 мужскаго и 386,018 женскаго пола душъ; всего 737,392 обоого пола душъ. Населеніе это распредѣлено слѣдующимъ образомъ:

**Виленскій уѣздъ.**

Въ г. Вильно . . . . .	17,216 муж.	24,087 жен.	41,303 об. пол.
» Виленскомъ уѣздѣ . . . . .	48,641 »	51,427 »	100,068 » »
<b>Всего . . . . .</b>	<b>65,857 »</b>	<b>75,514 »</b>	<b>141,371 » »</b>

**Трокскій уѣздъ.**

Въ г. Трoкахъ . . . . .	3482 »	4041 »	7523 » »
» Трокскомъ уѣздѣ . . . . .	40,871 »	46,107 »	87,078 » »
<b>Всего . . . . .</b>	<b>44,353 »</b>	<b>50,148 »</b>	<b>94,601 » »</b>

**Ошмянскій уѣздъ.**

Въ г. Ошмянахъ. . . . .	1541 муж.	1879 жен.	3420 об. пол.	
» Ошмянскомъ уѣздѣ. . . . .	52,369	56,730	109,099	»
<b>Всего.</b>	<b>53,910</b>	<b>58,609</b>	<b>112,519</b>	<b>»</b>

**Свенцянскій уѣздъ.**

Въ г. Свенцянахъ. . . . .	2473	3267	5740	»
» Свенцянскомъ уѣздѣ . . . . .	43,578	46,890	90,468	»
<b>Всего.</b>	<b>46,051</b>	<b>50,157</b>	<b>96,208</b>	<b>»</b>

**Лидскій уѣздъ.**

Въ г. Лидѣ . . . . .	1238	1702	2940	»
» Лидскомъ уѣздѣ . . . . .	42011	45,024	87035	»
<b>Всего.</b>	<b>43249</b>	<b>46,726</b>	<b>89,975</b>	<b>»</b>

**Вилейскій уѣздъ.**

Въ г. Вилейкѣ . . . . .	1021	1164	2185	»
» Вилейскомъ уѣздѣ. . . . .	48,168	50,843	99,011	»
<b>Всего.</b>	<b>49,189</b>	<b>52,007</b>	<b>101,196</b>	<b>»</b>

**Дисненскій уѣздъ.**

Въ г. Диснѣ. . . . .	2004	2289	4293	»
» Дисненскомъ уѣздѣ . . . . .	48,765	52,757	101,522	»
<b>Всего.</b>	<b>50,769</b>	<b>55,046</b>	<b>105,815</b>	<b>»</b>

Въ составъ податнаго сословія входятъ купцы, граждане, мѣщане крестьяне казенные и помѣщичьи, однодворцы, дворовые и вольнонаемные люди, иностранные ремесленники и Евреи земледѣльцы.

2) Число жителей по вѣроисповѣданіямъ.

Виленская губернія, представляя большое разнообразіе въ народонаселеніи, имѣетъ между своими жителями представителей слѣдующихъ вѣроисповѣданій: 1) Христіанъ: а) Православнаго, б) Римско-католическаго, в) Евангелическо-реформатскаго и г) Лютеранскаго обрядовъ; 2) Магометанъ сектъ: а) Омаровой и б) Алиевой; 3) Караимовъ; 4) Евреевъ талмудистовъ или раввинистовъ; 5) Раскольниковъ.

а) *Православнаго исповѣданія* въ Виленской губерніи при началѣ 10 ревизіи <sup>1)</sup> считалось 91,455 муж. и 94,300 душъ женскаго или 185,755 обоого пола душъ.

Населеніе православнаго исповѣданія распреѣлено по уѣздамъ Виленской губерніи слѣдующимъ образомъ:

Населеніе православнаго исповѣданія.

	Мужскаго	Женскаго	Обоого пола.
<i>Въ томъ числѣ:</i> Въ г. Вильно . . .	3843	1396	5239
» Виленскомъ уѣздѣ . . .	1176	970	2146
Всего . . .	5019	2366	7385
Въ г. Трокахъ . . .	146	39	185
» Трокскомъ уѣздѣ . . .	1301	1269	2570
Всего . . .	1447	1308	2755
Въ г. Опшянахъ . . .	190	105	295
» Опшянскомъ уѣздѣ . . .	14,510	15,918	30,428
Всего . . .	14,700	16,023	30,723
Въ г. Свенцянахъ . . .	176	64	240
» Свенцянскомъ уѣз. . .	4156	4463	8619
Всего . . .	4332	4527	8859
Въ г. Лидѣ . . .	262	80	342
» Лидскомъ уѣздѣ . . .	11,807	12,935	24,742
Всего . . .	12,069	13,015	25,084

<sup>1)</sup> По отчетамъ за 1858 годъ.

	Мужескаго.	Женскаго.	Обоего пола.
Въ г. Вилейкѣ . . . .	681	547	1,228
» Вилейскомъ уѣздѣ .	26,016	28,027	54,043
Всего . . . .	26,697	28,574	55,271

Въ г. Диснѣ . . . . .	814	861	1,675
» Дисненскомъ уѣздѣ .	26,377	27,626	54,003
Всего . . . . .	27,191	28,487	55,678

б) Римско-католическаго исповѣданія: 289,432 муж. и 304,882 женск. пола или 594,314 об. пола душъ.

	Мужескаго	Женскаго	Обоего пола.
<i>Въ томъ числѣ:</i> Въ г. Вильно . . . .	6,104	9,557	15,661
» Виленскомъ уѣздѣ .	46,500	48,765	95,265
Всего . . . . .	52,604	58,322	110,926

Въ г. Трокахъ . . . . .	2,334	2,903	5,237
» Трокскомъ уѣздѣ .	43,250	44,552	87,802
Всего . . . . .	45,584	47,455	93,039

Въ г. Опшняхъ . . . . .	197	243	440
» Опшняскомъ уѣз. .	39,868	40,271	80,139
Всего . . . . .	40,065	40,514	80,579

Въ г. Свенцянахъ . . . . .	1,174	1,680	2,854
» Свенцянскомъ уѣз. .	44,086	45,049	89,135
Всего . . . . .	45,260	46,729	91,989

Въ г. Лидѣ . . . . .	72	181	253
» Лидскомъ уѣздѣ . .	44,575	46,294	90,869
Всего . . . . .	44,647	46,475	91,122

Въ г. Вилейкѣ . . . . .	277	508	785
» Вилейскомъ уѣздѣ .	35,251	36,177	71,428
Всего . . . . .	35,528	36,685	72,213

Въ г. Диснѣ . . . . .	525	379	904
» Диснескомъ уѣздѣ .	25,230	28,312	53,542
Всего . . . . .	25,755	28,691	54,446

в) *Лютеранскаго исповѣданія* по губерніи считается 289 мужскаго и 300 женскаго или 589 обоего пола душъ.

г) *Реформатскаго или Кальвинистовъ* 92 мужскаго и 166 женскаго или 258 обоего пола душъ.

Жители, исповѣдующіе Лютеранскую вѣру, преимущественно суть нѣмцы, принявшіе подданство или иностранцы. Исповѣдующіе же Реформатскую или Кальвинскую, суть коренные жители преимущественно Литовскаго происхожденія. Всего послѣдователей реформованныхъ исповѣданій считается 381 мужскаго и 466 женскаго или 847 обоего пола душъ; — всѣ они разсѣяны по различнымъ мѣстамъ губерніи, больше всего ихъ находится въ г. Вильно и его уѣздѣ, а именно 81 мужскаго и 211 женскаго пола душъ.

д) *Магометанскаго исповѣданія* считается въ губерніи 1735 душъ обоего пола Омаровой секты, въ томъ числѣ 988 мужскаго и 747 женскаго пола. Алиевой секты 619 обоего пола душъ, въ томъ числѣ 323 мужскаго и 296 женскаго пола душъ. Всего же магометанъ 2354 обоего пола душъ. Главнѣйшія поселенія магометанъ Омаровой секты находятся нынѣ въ *Трокскомъ* уѣздѣ, а именно 450 мужскаго и 308 женскаго пола, всего 758 обоего пола душъ, въ *Лидскомъ* 173 мужскаго и 151 женскаго, всего 324 обоего пола душъ; въ *Вилейскомъ* 138 мужскаго и 134 женскаго, всего 272 обоего пола душъ, а въ г. *Вильно* и *Виленскомъ* уѣздѣ 138 мужскаго и 72 женскаго пола, всего 210 обоего пола душъ; остальные живутъ въ уѣздѣ *Свенцянскомъ*. Послѣдователи секты Алиа живутъ преимущественно въ г. *Ошмянн* и *Ошмянскомъ* уѣздѣ, а именно 304 мужскаго и 278 женскаго, всего 582 обоего пола душъ; остальные въ уѣздахъ *Дисненскомъ* и *Свенцянскомъ*.

е) *Караимы* населяютъ г. Троки и нѣкоторыя мѣста Трокскаго уѣзда, число ихъ простирается до 494 обоего пола душъ, въ томъ числѣ 254 души мужскаго и 240 женскаго пола. Изъ этого числа 219 обоего пола душъ живетъ въ г. Трокахъ; 128 мужскаго и 116 женскаго или 244 обоего пола души населяютъ Трокскій уѣздъ въ окрестностяхъ города. Кромѣ того 8 душъ муж. и 10 женскаго живетъ въ г. Вильно и 6 душъ мужскаго и 7 женскаго въ Виленскомъ уѣздѣ, близъ пограничной черты съ уѣздомъ Трокскимъ.

ж) *Евреевъ* секты раввинистовъ или талмудистовъ считается въ Виленской губерніи, по результатамъ послѣдней ревизіи 67,645 обоего пола душъ, въ томъ числѣ 27,174 муж. и 40,471 женс. пола душъ.

Евреи живутъ по всѣмъ городамъ, мѣстечкамъ и деревнямъ гу-

берніи, заисключеніемъ г. Трокъ, гдѣ по силѣ привилегіи данной Ка-  
раймамъ, Евреямъ запрещено постоянное жительство. Еврейское насе-  
леніе распредѣлено по уѣздамъ губерніи въ слѣдующемъ составѣ.

	Мужскаго	Женскаго	Обоего пола.
Въ г. Вильно . . . . .	9840	14,110	23,950 душъ.
«Виленскомъ уѣздѣ . . . . .	2326	3491	5,817 »
Всего . . . . .	12,166	17,601	29,767 душъ.
Въ Трокскомъ уѣздѣ . . . . .	2983	4995	7978 »
» г. Ошмянахъ . . . . .	533	796	1329 »
» Ошмянскомъ уѣздѣ . . . . .	1914	2886	4800 »
Всего . . . . .	2447	3682	6129 душъ.
Въ г. Свенцянахъ . . . . .	502	701	1203 »
» Свенцянскомъ уѣздѣ . . . . .	862	1337	2199 »
Всего . . . . .	1364	2038	3402 душъ.
Въ г. Лидѣ . . . . .	760	1293	2053 »
» Лидскомъ уѣздѣ . . . . .	1756	2975	4731 »
Всего . . . . .	2516	4268	6784 душъ.
Въ г. Вилейкѣ . . . . .	135	204	339 »
» Вилейскомъ уѣздѣ . . . . .	2094	3505	5599 »
Всего . . . . .	2229	3709	5938 душъ.
Въ г. Диснѣ . . . . .	911	1038	1949 »
» Дисненскомъ уѣздѣ . . . . .	2558	3140	5698 »
Всего . . . . .	3469	4178	7647 душъ.

з) *Раскольниковъ* считается въ Виленской губерніи 5563 мужскаго  
и 5990 женскаго пола, всего обоего пола 11,553 души.

*Изъ этого числа:*

Въ г. Вильно . . . . .	227	249	476 душъ.
» Виленскомъ уѣздѣ . . . . .	1095	1215	2310 »
Всего . . . . .	1322	1464	2786 душъ.
Въ г. Трокахъ . . . . .	26	20	46 »
» Трокскомъ уѣздѣ . . . . .	836	868	1704 »
Всего . . . . .	862	888	1750 душъ.



	Мужскаго	Женскаго	Обоего пола.
Въ г. Свенцянахъ. .	98	70	168 душъ.
» Свенцянск. уѣзд.	1566	1745	3311 »
Всего. .	1664	1815	3479 душъ.
Въ Опшмянскомъ уѣз.	145	157	302 »
» Вилейскомъ »	167	171	338 »
» Дисненскомъ »	1403	1495	2898 »

и) *Общiе выводы.*

Затѣмъ общее число жителей по вѣроисповѣданiямъ состоитъ изъ 862,962 обоего пола душъ, въ томъ числѣ 415,570 мужскаго и 347,492 женскаго пола. Но число это превосходитъ 21,867 душами общее число жителей по сословіямъ; изъ этого числа на мужскій полъ разницы приходится только 5166 человекъ; остальные затѣмъ 16,701 составляютъ разницу въ женскомъ полѣ.

2,6% процентовъ разницы между населенiемъ губерніи по сословіямъ, сравнительно съ населенiемъ по исповѣданiямъ, ясно указываетъ на погрѣшность существующую въ способѣ народосчисления. Причину этой погрѣшности должно искать въ обоихъ способахъ повѣрки числа народонаселенiя. Въ отчетахъ духовенства одно и то же лицо можетъ являться два раза; разъ по метрическимъ книгамъ того прихода, гдѣ былъ крещенъ младенецъ, а другой разъ въ числѣ прихожанъ того прихода куда онъ могъ переѣхать на жительство. Лица неподатныхъ сословій, родившіяся въ губерніи и находящіяся въ продолжительной отлучкѣ или на службѣ въ другихъ губерніяхъ, числятся по метрическимъ книгамъ въ составѣ жителей, а между тѣмъ они непоказываются въ наличномъ составѣ народонаселенiя. Новорожденныя дѣти отъ лицъ пребывающихъ только короткій срокъ въ губерніи, показываются духовенствомъ на лицо по метрикамъ, между тѣмъ какъ они уже оставили мѣсто жительство губерніи. Воспитанники учебныхъ заведеній, по духовному счисленію входятъ также два раза въ счетъ населенiя; разъ они показаны въ счетахъ метрическихъ книгъ того прихода гдѣ они родились, а другой въ числѣ прихожанъ того прихода, въ коемъ состоитъ учебное заведеніе. Наконецъ при выборѣ изъ книгъ свѣдѣній, для отчетовъ за цѣлый годъ, очень понятно могутъ встрѣтиться ошибки въ счисленіи, которыхъ нѣтъ физической возможности повѣрить и отвѣтственность за это лежитъ на добросовѣстности и умѣніи, представляющаго отчетъ.

Но ежели отчеты духовенства имѣютъ свои недостатки, то при этомъ нельзя не указать и на не совершенство нашихъ ревизій, которыя ежели и составляютъ, въ настоящее время, лучшій матеріалъ для статистики, неменѣе того онѣ, имѣя одностороннее назначеніе — т. е. повѣрку только той части населенія, которая обложена государственною повинностью, (податями, гильдіямъ и пр.), упускаетъ изъ виду точность въ обозначеніи тѣхъ лицъ, даже изъ того же податнаго сословія, которыя ежели и неимѣютъ непосредственнаго вліянія на увеличеніе доходовъ государства, входятъ однако въ составъ народонаселенія, — и видимо способствуютъ развитію внутренней жизни края; такъ напр. женскій полъ не несетъ никакой повинности, то при ревизіи на него вообще обращаются очень мало вниманія, — и за пропущенную женскую душу не налагается никакой отвѣтственности; а между тѣмъ женщина принимаемая въ смыслѣ даже только экономическомъ и статистическомъ имѣетъ важное значеніе. Половина домашнихъ работъ у земледѣльцевъ возложена на женщину<sup>1)</sup>; слѣдовательно опредѣляя средства производительности и вліянія ея на благосостояніе края, неточность въ опредѣленіи рабочихъ рукъ можетъ привести къ ложнымъ заключеніямъ.

По результатамъ 10 ревизіи женскій полъ на 4,8% (т. е. на 1,000 мужчинъ приходится 1,048 женщинъ) превышаетъ мужской, но въ какой степени это справедливо трудно повѣрить потому, что въ числѣ живущихъ можетъ быть сосчитана не одна покойница; и на оборотъ. Процентъ этотъ возрастаетъ до 7,1% по отчетамъ духовенства. Въ Еврейскихъ обществахъ, гдѣ укрывательство отъ ревизій доведено до особеннаго искусства, тамъ женскій полъ превосходитъ мужескій почти 48%; — т. е. на 100 мужчинъ приходится 148 женщинъ у Татаръ и Караимовъ женщинъ менѣе нежели мужчинъ.

По результатамъ 9 ревизіи число женщинъ превосходило число мужчинъ на 1,4% т. е. на 1,000 мужчинъ 1,014 женщинъ. Одновременно по отчетамъ духовенства женскій полъ превосходилъ мужескій 3,6%. Сравнивая же результаты 10 ревизіи, съ одновременнымъ показаніемъ народонаселенія по вѣроисповѣданіямъ, разница для мужескаго пола составляетъ только 1%. По результатамъ 9 ревизіи эта разница для мужескаго пола составляетъ 9,7%. Общій же итогъ по вѣроисповѣданіямъ превосходитъ итогъ по сословіямъ 11,1%.

Изъ этихъ выводовъ мы можемъ вывести слѣдующія заключенія:

---

<sup>1)</sup> Уходъ за дѣтьми и больными, приготовленіе пищи, одежды и проч. все это возложено на женщину.

1) что разница между отчетностью духовенства и одновременнымъ результатомъ 10 ревизіи уменьшилась на 8,5<sup>0</sup>/<sub>0</sub>, а потому представляемая здѣсь свѣдѣнія о количествѣ жителей въ Виленской губерніи имѣютъ болѣе вѣроятія нежели по результатамъ 9 ревизіи. 2) Что число женщинъ, въ общихъ итогахъ населенія по сословіямъ и вѣроисповѣданіямъ, во время 9 и 10 ревизій превосходитъ число мужчинъ, но въ какой пропорціи это превосходство существуетъ, опредѣлить весьма трудно потому, что преобладанія подвержены слишкомъ разнообразнымъ колебаніямъ, происходящимъ отъ ошибочнаго взгляда на женщину, при повѣркѣ сказокъ и отъ неполноты отчетовъ духовенства. Разсматривая результаты ревизіи по сословіямъ, мы находимъ, что для неподатныхъ и льготныхъ сословій число женщинъ меньше числа мужчинъ; а по вѣроисповѣданіямъ эта разница существуетъ только для караймовъ и татаръ. Численное превосходство мужскаго пола надъ женскимъ въ неподатномъ сословіи объясняется тѣмъ, что въ составъ этого сословія входятъ: а) военно-служащіе; б) воспитанники учебныхъ заведеній; в) православное монашествующее и католическое духовенство; и г) дворяне изъ которыхъ большая часть, по бѣдности и образу жизни, находится въ постоянномъ сближеніи съ податнымъ сословіемъ, и несчитаетъ грѣхомъ, противъ сословныхъ убѣжденій, выдавать своихъ дочерей за мѣщанъ и даже крестьянъ. Что же касается численнаго преобладанія мужчинъ надъ женщинами у Татаръ и Караймовъ, то это объяснить весьма трудно потому, что у Евреевъ, которые подобно имъ совершаютъ брачные союзы только между собою, не смѣшиваясь съ другими народностями, число женщинъ значительно превосходитъ число мужчинъ, хотя и не въ такой степени какъ это показываютъ отчеты о состояніи Еврейскаго населенія.

### 3) Число жителей по племенамъ.

Для опредѣленія числа жителей губерніи по племенамъ <sup>1)</sup> намъ бы слѣдовало обратиться, къ проведенной нами выше пограничной чертѣ

<sup>1)</sup> Въ этомъ случаѣ, мы руководствовались свѣдѣніями доставленными для академіи наукъ христіанскимъ духовенствомъ Виленской губерніи, въ которыхъ показанъ составъ каждаго народа по приходамъ.

раздѣляющей два коренныя племена, Славянское и Литовское и принять въ соображеніе различіе вѣроисповѣданій; относя православныхъ къ Славянамъ, а католиковъ къ Литовцамъ; что всѣ православные суть Славянскаго племени, за исключеніемъ перекрещенцевъ изъ Евреевъ и другихъ не христіанскихъ исповѣданій, въ этомъ нѣтъ сомнѣнія; но между католиками подобное соображеніе не примѣнимо потому, что кромѣ Литовцевъ исповѣдующихъ католическую вѣру есть очень много Славянъ католиковъ; такъ напр. дворяне, исповѣдующіе католическую вѣру принадлежатъ къ Славянскому племени, происходя отъ Поляковъ или Руссиновъ, принявшихъ католичество, во время его преобладанія въ Литовскомъ великокняжествѣ, какъ части Польскаго королевства. Кромѣ того, въ предѣлахъ не оспоримо всегда принадлежавшихъ Литвѣ, встрѣчаются цѣлыя католическіе приходы, населенные руссинами; какъ это мы указали въ окрестностяхъ гг. Вильно, Трокъ, Лиды и въ предѣлахъ Ошмянскаго уѣзда, по границѣ съ Виленскимъ и Лидскимъ; а потому, для опредѣленія числа Славянъ, живущихъ въ Виленской губерніи, слѣдуетъ принять въ соображеніе тѣ приходы, которые въ землѣ Литовской населены Славянами. Такимъ образомъ число лицъ нижепоименованныхъ племенъ, въ отношеніи всего населенія губерніи составляетъ:

*а) Славянское племя:*

аа) Велико-россіяне . . . . .	2,30%
бб) Поляки . . . . .	12,30%
вв) Русины . . . . .	29,40%
	<hr/>
Всего . . . . .	44,00%

б) Литовское племя . . . . .	46,00%
в) Татары . . . . .	0,20%
г) Евреи . . . . .	8,00%
д) Караймы . . . . .	0,06%
	<hr/>
Всего . . . . .	98,26%

Остальные затѣмъ 1,74% процента слѣдуетъ отсчитать, на иностранцевъ временно пребывающихъ, военныхъ чиновъ, и на погрѣшность отъ приблизительнаго расчета коренныхъ племенъ, утратившихъ во многихъ мѣстахъ племенное различіе.

#### 4) Населенность губерніи и частей ея.

Принимая пространство губерніи въ 751 **кв.** миліу, или 36,815 квадратных верстѣ, составляющихъ 3,828,802 десятины, приходится на 1 **кв.** миліу 1,118 обоего пола душъ; слѣдовательно Виленская губерніа, по принятой академикомъ Кеппеномъ классификаціи населенныхъ мѣстъ въ Россіи на три разряда, принадлежитъ къ разряду губерній, имѣющихъ среднее населеніе въ 22,8 душъ на 1 **кв.** версту или на 1 душу приходится 4,5 десятины. Въ томъ числѣ на 1 десятину городскихъ земель приходится 6,1 городскихъ жителей. Изъ остатка затѣмъ пространства приходится 5 десятинъ на одну душу сельскихъ обывателей.

##### Въ томъ числѣ изъ городскихъ земель:

десят.	приходится	душъ:	
На 1 <i>усадебной</i> . . . . .	приходится	91,8	городскихъ жителей.
» 1 <i>пахатной</i> . . . . .	»	14	»
» 1 <i>сѣнокосной</i> . . . . .	»	43	»
» 1 <i>лѣса</i> . . . . .	»	74	»
» 1 <i>выгонныхъ и пастбищъ</i> . . . . .	»	53	»

##### Изъ земель принадлежащихъ селамъ, деревнямъ и мѣстечкамъ разныхъ вѣдомствъ:

десят.	приходится	душъ.	
На 1 <i>усадебной</i> . . . . .	приходится	6,4	жит. селъ, дер. и мѣстеч.
» 1,4 <i>пахатной</i> . . . . .	»	1	»
» 1 <i>сѣнокосной</i> . . . . .	»	2	»
» 1,9 <i>лѣса</i> . . . . .	»	1	»
» 1 <i>выгонныхъ и пастбищъ</i> . . . . .	»	1,8	»

##### Распределение населенія водвореннаго на казенныхъ земляхъ:

На 5,4 десятины казенныхъ земель приходится 1 душа казенныхъ крестьянъ, однодворцевъ, Евреевъ земледѣльцевъ и другихъ водворенныхъ на казенныхъ земляхъ.

**Въ томъ числѣ:**

На	1	десятину	<i>усадебной</i>	. . . . .	приходится	7	душъ.
»	2	»	<i>пахатной</i>	. . . . .	»	1	»
»	1	»	<i>сѣнокосной</i>	. . . . .	»	1,4	»
»	1,8	»	<i>тѣса</i>	. . . . .	»	1	»
»	1	»	<i>вымоновъ и пастбищъ</i>	. . . . .	»	3,5	»

**Распределение населенія на земляхъ, принадлежащихъ христіанскому духовенству.**

На 5,9 десятинъ земли приходится 1 душа; считая здѣсь монаховъ, монахинь, лица благаго духовенства, церковныхъ служителей, ихъ семейства и крестьянъ принадлежащихъ духовному вѣдомству.

**Въ томъ числѣ:**

На	1	десятину	<i>усадебной</i>	земли	приходится.	. . . . .	2,7	душъ
»	1	»	<i>пахатной</i>	»	»	. . . . .	1,1	»
»	1	»	<i>сѣнокосной</i>	»	»	. . . . .	1	»
»	1	»	<i>тѣса</i>	»	»	. . . . .	2,4	»
»	1	»	<i>вымоновъ и пастбищъ</i>	»	»	. . . . .	4,7	»

**Распределение населенія водвореннаго на земляхъ частныхъ владѣльцевъ.**

На 5 десятинъ пространства, находящагося въ частномъ владѣніи, приходится одна душа; считая здѣсь дворянъ потомственныхъ, владѣющихъ населенными и ненаселенными землями, занимающихъ населенные и ненаселенные участки, дворянъ личныхъ, татаръ владѣющихъ землею, вольныхъ людей на собственныхъ земляхъ водворенныхъ, Евреевъ земледѣльцевъ на собственныхъ и владѣльческихъ земляхъ водворенныхъ, однодворцевъ, помѣщичьихъ крестьянъ, вольныхъ людей по договорамъ поселенныхъ на помѣщичьихъ земляхъ и дворовыхъ людей.

**Въ томъ числѣ:**

На	1	десятину	<i>усадебной</i>	земли	приходится	. . . . .	5,4	душъ.
»	1,4	»	<i>пахатной</i>	»	»	. . . . .	1	»

На 1 десятину <i>стыкосной</i> земли приходится . . .	2 души
» 2,2 » <i>тыса</i> » . . .	1 »
» 1 » <i>выгоновъ и пастбищъ</i> » . . .	1,3 »

Распредѣляя населеніе губерніи по племенамъ, въ мѣстахъ, показанныхъ нами выше, прійдется на 5,6 десятины 1 душа Славянскаго племени, а Литовскаго 1 душа на 5 десятинь. Литовское племя населено нѣсколько гуще, что сообразно и со свойствами мѣстности, имѣющей въ уѣздахъ Трокскомъ, большею частью Виленскаго и Литовской части Ошмянскаго и Свенцянскаго болѣе плодородную почву. По количеству, второе мѣсто занимаетъ Еврейское населеніе, разбросанное по всѣмъ мѣстамъ губерніи, — а въ общемъ итогѣ на 57 десятинь приходится 1 еврей. Но цифра относительнаго числа еврейскаго населенія въ сущности ничего не выражаетъ, потому что еврей съ земель неимѣютъ ничего общаго; предметомъ его занятій есть торговля и всякаго рода легкія средства, для снисканія пропитанія. Согласно своему спеціальному стремленію они селятся преимущественно въ городахъ и мѣстечкахъ, наполненныхъ только евреями, изъ которыхъ большая часть неимѣетъ ни одного клочка земли. Количество евреевъ земледѣльцевъ, такъ ничтожно не только въ отношеніи пространства губерніи, но даже и въ отношеніи еврейскаго населенія, что объ немъ и упоминать нечего. Татары и Караймы, также составляютъ весьма незначительную часть всего населенія и живутъ только въ нѣкоторыхъ уѣздахъ; и хотя они всѣ большею частью занимаются обработкою земли собственной или наемной, но относительное число ихъ выразится слишкомъ незначительной дробью.

#### Распредѣленіе населенія по сословіямъ.

<i>Неподатное сословіе</i> , на 1 душу приходится	40,7 десятинь.
<i>Сословія состоящія на мотъ</i> , на 1 душу . . .	393 »
<i>Податного сословія</i> на 1 душу . . . . .	5,3 »

#### Распредѣленіе населенія по вѣрсноувѣданіямъ.

<i>Православнаго</i> на 1 душу приходится . . . . .	20,6 десятинь.
<i>Римско-католическаго</i> на 1 душу . . . . .	6,6 »
Объ <i>Еврейскъ</i> сказано нами при распредѣленіи населенія по пле-	

менамъ. О *Магометанахъ* и *Караимахъ* мы упомянемъ при относительномъ распредѣленіи по уѣздамъ.

*Раскольниковъ* на 1 душу приходится 332 десятинь.

Для болѣе яснаго и опредѣлительнаго распредѣленія населенія Виленской губерніи, выраженаго нами въ отношеніи цѣлаго ея пространства, мы прилагаемъ распредѣленіе населенія по уѣздамъ.

**Виленскій уѣздъ:**

Въ Виленскомъ уѣздѣ приходится на 1 душу 3,1 десятинь земли, въ томъ числѣ на 17,1 душъ городскихъ жителей приходится 1 десятина, а на 1 душу сельскихъ всѣхъ сословій приходится 4,7 десятины, или

	душъ.		дес.	земли.
для сельскихъ жителей:	на 7	приходится	1	<i>усадебной</i>
	» 1	»	1,5	<i>пахатной</i>
	» 1,8	»	1	<i>сѣнокосной</i>
	» 1	»	1,2	<i>тѣсу</i>
	» 1,4	»	1	<i>выгоновъ и пастбищъ.</i>

**Распредѣленіе народонаселенія по сословіямъ.**

а) *Въ неподатномъ сословіи* приходится на 1 душу 19,2 десятинь земли, въ томъ числѣ на 3,8 душъ городскихъ жителей приходится 1 десятина, а на 1 душу сельскихъ неподатнаго сословія приходится 37 десят. земли.

б) *Въ сословіи состоящемъ на мотъ* приходится на 1 душу 148 десятинь земли.

в) *Въ податномъ сословіи* приходится на 1 душу 3,8 десятинь, въ томъ числѣ на 12,2 душъ городскихъ жителей приходится 1 десятина; а на 1 душу сельскихъ приходится 5,4 десят., или для сельскихъ жителей податнаго сословія:

на 6,4 душъ	приходится	1	дес.	<i>усадебной</i>	земли.
» 1	»	»	1,7	»	<i>пахатной</i> »
» 1	»	»	1,3	»	<i>сѣнокосной</i> »
» 1	»	»	1,4	»	<i>тѣса</i> »
» 1,2	»	»	1	»	<i>выгоновъ и пастбищъ.</i>



**Распределеіе населенія по вѣроисповѣданіямъ.**

*Православнаго исповѣданія* приходится 1 душа на 74,5 десятинъ въ томъ числѣ:

приходится городскихъ жителей 1,5 души на 1 десят.  
 » сельскихъ » 1 » 255 »

*Римско-католическаго*, приходится 1 душа на 4,9 десятинъ въ томъ числѣ:

изъ городскихъ жителей 4,6 души на 1 десятин.  
 » сельскихъ » 1 » 5,7 »

*Еврейскаго* приходится 1 душа на 23 десятины, въ томъ числѣ приходится:

изъ городскихъ жителей 7 душъ на 1 десятину  
 » сельскихъ » 1 » 94,2 »

*Магометанскаго* приходится 1 душа на 2623 десятины.

*Раскольниковъ* приходится на 1 душу 196 десятинъ.

**Трокскій уѣздъ:**

Въ Трокскомъ уѣздѣ приходится на 1 душу 4,9 десятинъ; въ томъ числѣ:

на 5,4 душъ городскихъ жителей приходится 1 десятинна.

» 1 » сельскихъ » » 5 » или  
 душъ. дес. земли.

для сельскихъ жителей на 6,9 приходится 1 *усадебной*  
 » 1 » 1,5 *пахатной*  
 » 2,2 » 1 *сѣнокосовъ*  
 » 1 » 1,9 *лѣса*  
 » 2,5 » 1 *вымоновъ и пастбищъ.*

**Распределеіе населенія по сословіямъ.**

а) *Въ неподатномъ сословіи*, приходится 1 душа на 62,4 десятины, въ томъ числѣ приходится:

изъ городскихъ жителей 1 душа на 3,3 десатин.  
 » сельскихъ » 1 » 6,6 »

б) *Въ сословіи состоящемъ на льготѣ*, 1 душа на 200 десятинъ, въ томъ числѣ приходится:

изъ городскихъ жителей 1 душа на 11 десятин.

» сельскихъ » 1 » 51,1 »

в) *Въ податномъ сословіи*, 1 душа на 5,3 десятины; въ томъ числѣ приходится:

изъ городскихъ жителей 4,3 души на 1 десятин.

» сельскихъ » 1 » 5,7 » или

	душъ.	дес.	земли.
для сельскихъ жителей на 6,3 приходится	1	1	<i>усадебной</i>
» 1	»	1,7	<i>пахатной</i>
» 2	»	1	<i>сѣнокосной</i>
» 1	»	2,1	<i>лѣса</i>
» 2,3	»	1	<i>выгоновъ и пастбищъ.</i>

### Распределеіе жителей по вѣроисповѣданіямъ.

*Православнаго исповѣданія*, приходится 1 душа на 195 десятинъ; въ томъ числѣ:

изъ городскихъ жителей 1 душа на 9 десятин.

» сельскихъ » 1 » 196 »

*Римско-Католическаго* приходится 1 душа на 5,7 десятинъ; въ томъ числѣ:

изъ городскихъ жителей 3 души на 1 десят.

» сельскихъ » 1 » 5,7 »

*Еврейскаго* приходится 1 душа на 63 десят. земли.

*Магометанскаго* » 1 » 667 »

*Караимовъ* » 1 » 1027 »

*Раскольниковъ* » 1 » 290 »

### Свенцяньскій уѣздъ:

1

Въ Свенцяньскомъ уѣздѣ приходится на 1 душу 4,6 десятинъ земли; въ томъ числѣ:

на 9,8 душъ городскихъ жителей приходится 1 десят.

» 1 » сельскихъ » » 4,9 » или

	душъ.	дес.	земли.
для сельскихъ жителей на 5,4 приходится	1	1	<i>усадебной</i>
» 1	»	1	<i>пахатной</i>
» 1,8	»	1	<i>сѣнокосной</i>

для сельскихъ жителей на 1 приходится 1,6 *мса*  
 » 1,4 » 1 *выгоновъ и пастбищъ.*

**Распределение населения по сословіямъ.**

а) Въ *неподатномъ сословіи* приходится 1 душа на 65 десятинъ земли; въ томъ числѣ:

изъ городскихъ жителей 1,1 душа на 1 десят.  
 » сельскихъ » 1 » 73 »

б) Въ *сословіи состоящемъ на мотъ* приходится 1 душа на 553 десятины.

в) Въ *податномъ сословіи*, приходится на 1 душу 5 десятинъ; въ томъ числѣ:

изъ городскихъ жителей 8,1 душъ на 1 десят.  
 » сельскихъ » 1 » 5,2 » или,

	душъ.	дес.	земли.
для сельскихъ жителей на 5	приходится	1	<i>усадебной</i>
» 1	»	1,1	<i>пахатной</i>
» 1,6	»	1	<i>сплошной</i>
» 1	»	1,7	<i>мса</i>
» 1,4	»	1	<i>выгоновъ и пастбищъ.</i>

**Распределение жителей по вѣроисповѣданіямъ.**

*Православнаго исповѣданія* приходится 1 душа на 54 десятины; въ томъ числѣ: изъ городскихъ жителей на 1 душу 2,9 десятинъ, изъ сельскихъ жителей на 1 душу 55,6 десятинъ.

*Римско-католическаго* приходится 1 душа на 5,2 десятинъ; въ томъ числѣ: изъ городскихъ жителей 4 души на 1 десятину, изъ сельскихъ жителей 1 душа на 5,3 десятины.

*Еврейскаго* приходится 1 душа на 141 десятину; въ томъ числѣ: изъ городскихъ жителей 4,8 душъ на 1 десятину, изъ сельскихъ жителей 1 душа на 216,3 десятинъ.

*Магометанъ* приходится 1 душа на 2809 десятинъ.

*Раскольниковъ* приходится 1 душа на 138 десятинъ.

**Ошмянскій уѣздъ.**

Въ Ошмянскомъ уѣздѣ приходится на 1 душу 5 десятинъ; въ томъ числѣ: изъ городскихъ жителей на 2,4 душъ 1 десятина, изъ сельскихъ жителей на 1 душу 5,1 десят., или для сельскихъ жителей приходится:

на 4,8 душъ 1 десятина	<i>усадебной</i>	земли
» 1 » 1,4 »	<i>пахатной</i>	»
» 2,1 » 1 »	<i>стынокосной</i>	»
» 1 » 2,1 »	<i>лѣса</i>	
» 1,7 » 1 »	<i>вымоновъ и пастбищъ.</i>	

**Распределеіе населенія по сословіямъ.**

а) *Въ неподатномъ сословіи* приходится на 1 душу 41,6 десятинъ; въ томъ числѣ для городскихъ жителей на 1 душу 2,7 десятинъ, для сельскихъ жителей на 1 душу 43 десятины.

б) *Въ сословіи, состоящемъ на мотъ,* на 1 душу приходится 964 десятины.

в) *Въ податномъ сословіи* на 1 душу приходится 5,7 десятинъ; въ томъ числѣ: изъ городскихъ жителей на 1,8 душъ 1 десят., изъ сельскихъ жителей на 1 душу 5,8 дес., или для сельскихъ жителей приходится:

на 4,2 души 1 десятина	<i>усадебной</i>	земли
» 1 » 1,6 »	<i>пахатной</i>	»
» 1,9 » 1 »	<i>стынокосной</i>	»
» 1 » 2,4 »	<i>лѣса</i>	
» 1,5 » 1 »	<i>вымоновъ и пастбищъ.</i>	

**Распределеіе населенія по вѣроисповѣданіямъ.**

*Православнаго исповѣданія* приходится 1 душа на 21 десятину; въ томъ числѣ: изъ городскихъ жителей на 1 душу 6,3 десятинъ, изъ сельскихъ жителей на 1 душу 20,9 десятинъ.

*Римско-католическаго* приходится 1 душа на 7,9 десятинъ; въ томъ числѣ: изъ городскихъ жителей на 1 душу 4 десятины, изъ сельскихъ жителей на 1 душу 8 десятинъ.

*Еврейскаго* приходится 1 душа на 116 десятинъ; въ томъ числѣ:

изъ городскихъ жителей на 1 душу 1,4 десятинь, изъ сельскихъ жителей на 1 душу 134 десятины.

*Магометанскаго* 1 душа на 1105 десятинь.

*Раскольниковъ* 1 душа на 2133 десятины.

#### Лидскій уѣздъ.

Въ Лидскомъ уѣздѣ приходится на 1 душу 4,5 десятинь; въ томъ числѣ: на 1 душу городскихъ жителей приходится 2 десятины, на 1 душу сельскихъ жителей приходится 4,7 десятинь, или для сельскихъ жителей: на 7,3 души приходится 1 десятина *усадебной* земли

» 1	»	»	1	»	<i>пахатной</i>	»
» 2,1	»	»	1	»	<i>столовой</i>	»
» 1	»	»	1,2	»	<i>лѣса</i>	
» 1,4	»	»	1	»	<i>выгоновъ и пастбищъ.</i>	

#### Распределение населенія по сословіямъ.

а) Въ *неподатномъ* сословіи приходится на 1 душу 28,8 десятинь; въ томъ числѣ: изъ городскихъ жителей на 1 душу 2,3 десятинь, изъ сельскихъ жителей на 1 душу 30,4 десятинь.

б) Въ *сословіи, состоящемъ на мѣтѣ*, на 1 душу приходится 523 десятины.

в) Въ *неподатномъ* сословіи на 1 душу приходится 5 дятинь; въ томъ числѣ: изъ городскихъ жителей 1,4 душъ приходится на 1 десятину, изъ сельскихъ жителей 1 душа приходится на 5,5 десятинь, или для сельскихъ жителей:

на 6,1 душъ	приходится	1 десятина	<i>усадебной</i>	земли
» 1	»	»	1,9	» <i>пахатной</i>
» 1,8	»	»	1	» <i>столовой</i>
» 1	»	»	1,4	» <i>лѣса</i>
» 1,5	»	»	1	» <i>выгоновъ и пастбищъ.</i>

#### Распределение жителей по вѣроисповѣданіямъ.

*Православнаго* исповѣданія приходится 1 душа на 10,4 десятины; въ томъ числѣ: изъ городскихъ жителей на 1 душу приходится 6 десятинь, изъ сельскихъ жителей на 1 душу приходится 19,6 десятинь.

*Римско-католическаго* приходится 1 душа на 5,3 десятины; въ томъ числѣ: изъ городскихъ жителей на 1 душу приходится 8 десятинъ, изъ сельскихъ жителей на 1 душу приходится 5,3 десятины.

*Еврейскаго* приходится 1 душа на 72 десятины; въ томъ числѣ: изъ городскихъ жителей на 1 душу приходится 1 десятина, изъ сельскихъ жителей на 1 душу приходится 102,8 десятины.

*Магометанскаго* приходится 1 душа на 1508 десятины.

#### Вилейскій уѣздъ.

Въ Вилейскомъ уѣздѣ приходится на 1 душу 5,7 десятины; въ томъ числѣ: изъ городскихъ жителей на 1 душу приход. 1,4 десят., изъ сельскихъ жителей на 1 душу приход. 5,6 дес., или для сельскихъ жителей:

на 7 душъ	приходится	1 десятина	<i>усадебной земли</i>
> 1	>	1,4	> <i>пахатной</i> >
> 2	>	1	> <i>сѣнокосной</i> >
> 1	>	2,6	> <i>лѣса</i>
> 1,6	>	1	> <i>выгоновъ и пастбищъ.</i>

#### Распределение населенія по сословіямъ.

а) *Въ неподатномъ сословіи* приходится 1 душа на 72 десятины.

б) *Въ сословіи вѣстоимцевъ на мотъ* приходится 1 душа на 1195 десятины.

в) *Въ податномъ сословіи* на 1 душу приходится 6,1 десятины; въ томъ числѣ: изъ городскихъ жителей на 1 душу приход. 2 десят., изъ сельскихъ жителей на 1 душу приход. 6,2 дес., или для сельскихъ жителей:

на 7 душъ	приходится	1 десятина	<i>усадебной земли</i>
» 1	»	1,6	» <i>пахатной</i> »
» 2	»	1	» <i>сѣнокосной</i> »
» 1	»	2,9	» <i>лѣсу</i>
» 1	»	1	» <i>выгоновъ и пастбищъ.</i>

#### Распределение жителей по вѣроисповѣданіямъ.

*Православнаго исповѣданія*, на 1 душу приходится 11,2 десятины; въ томъ числѣ: изъ городскихъ жителей на 1 душу 3,2 десятины, изъ сельскихъ жителей на 1 душу 11,4 десятины.

*Римско-католическаго* на 1 душу приходится 9,5 десятинь; въ томъ числѣ: изъ городскихъ жителей на 1 душу 5,9 десят., изъ сельскихъ жителей на 1 душу 6,9 десят.

*Еврейскаго* приходится на 1 душу 105 десятинь; въ томъ числѣ: изъ городскихъ жителей на 1 душу 13,6 десят., изъ сельскихъ жителей на 1 душу 110,5 десят.

*Магометанскаго* приходится на 1 душу 1846 десятинь.

*Раскольниковъ* на 1 душу приходится 1845 десят.

#### Дисненскій уѣздъ.

Въ Дисненскомъ уѣздѣ приходится на 1 душу 4,7 десятинь; въ томъ числѣ: на 1 душу городскихъ жителей приходится 8,9 десят., на 1 душу сельскихъ жителей приходится 5 десят., или для сельскихъ жителей:

на 6 душъ	приходится	1 десятина	<i>усадебной</i>	земли
» 1 »	»	1,3	»	<i>пахатной</i> »
» 1,4 »	»	1	»	<i>сѣнокосной</i> »
» 1 »	»	2,4	»	<i>лѣса</i>
» 3,4 »	»	1	»	<i>выгоновъ и пастбищъ.</i>

#### Распределение населенія по сословіямъ.

а) *Въ неподатномъ сословіи* приходится 1 душа на 60,3 десятинь; въ томъ числѣ: изъ городскихъ жителей на 1,2 душъ 1 десятина, изъ сельскихъ жителей на 1 душу 65 десятинь.

б) *Въ сословіи, состоящемъ на мѣтѣ*, на 1 душу приходится 1035 десятинь.

в) *Въ податномъ сословіи* на 1 душу приходится 5,2 десятины, въ томъ числѣ: изъ городскихъ жителей на 7,3 д. приход. 1 дес., изъ сельскихъ жителей на 1 д. приход. 5,4 дес., или для сельскихъ жителей:

на 6 душъ	приходится	1 десятина	<i>усадебной</i>	земли
• 1 »	»	1,4	»	<i>пахатной</i> »
• 1,6 »	»	1	»	<i>сѣнокосной</i> »
• 1 »	»	2,6	»	<i>лѣса</i>
• 3 »	»	1	»	<i>выгоновъ и пастбъ.</i>

**Распределение жителей по вѣроисповѣданіямъ.**

*Православнаго исповѣданія* приходится на 1 душу 9,5 десятинъ; въ томъ числѣ: изъ городскихъ жителей на 2,8 душъ 1 десятинъ, изъ сельскихъ жителей на 1 душу 98 десятинъ.

*Римско-католическаго* приходится на 1 душу 9,8 десятинъ; въ томъ числѣ: изъ городскихъ жителей на 1,5 душъ 1 десят., изъ сельскихъ жителей на 1 душу 9,9 десят.

*Евреевъ* приходится 1 душа на 69 десятинъ.

*Раскольниковъ* приходится 1 душа на 182 десятины.

**5) Общій выводъ населенности по сословіямъ и вѣроисповѣданіямъ.**

Изъ предъидущаго видно, что *городское населеніе* составляетъ 10,90% всего населенія. *Сельское* 89,1% всего населенія.

<i>Сословія:</i> а) <i>Неподатное</i> . . . .	11,2%	всего населенія
б) <i>Состоящее на льготѣ</i> . . . .	1,1	»
в) <i>Податное</i> . . . .	87,7	»
	<hr/>	
	100%	

<i>Вѣроисповѣданія:</i> а) <i>Православное</i> . . . .	22,10%	всего населенія
б) <i>Римско-католическое</i> . . . .	70,70	»
в) <i>Еврейское</i> . . . .	88,00	»
г) <i>Магометанское</i> . . . .	0,20	»
д) <i>Караимское</i> . . . .	0,06	»
е) <i>Раскольническое</i> . . . .	1,30	»
	<hr/>	
	102,36%	

*Примѣчанія:* I. Православное населеніе находится преимущественно въ уѣздахъ Дисненскомъ, Вилейскомъ, гдѣ оно составляетъ около 50 процентовъ; и въ уѣздахъ Опшмянскомъ и Лидскомъ, гдѣ оно составляетъ около 23% всего населенія каждаго уѣзда.

II. Показанное нами превосходство населенія по вѣроисповѣданіямъ противъ населенія по сословіямъ обнаруживается преимущественно въ уѣздахъ Вилейскомъ и Виленскомъ.



III. 2,36% сверхъ 100, произошли отъ того, что мы сравнивали не съ итогомъ общаго населенія губерніи по вѣроисповѣданіямъ, но съ итогомъ по сословіямъ, и принѣли къ вышесказанному результату. Взявъ же общій итогъ по вѣроисповѣданіямъ православное населеніе составляетъ 20,86%, а римско-католическое 69,68%.

IV. Въ Виленскомъ уѣздѣ по вѣроисповѣданіямъ приходится нѣсколько мѣнѣе противъ населенія по сословіямъ, а Вилейскомъ болѣе и то преимущественно въ католическомъ вѣроисповѣданіи. Ошибки эти отчасти могутъ быть объяснены тѣмъ, что Вилейскій уѣздъ не давно присоединенъ къ Виленской губерніи. Въ Виленскомъ уѣздѣ ошибки происходятъ отъ подвижности городского населенія.

**6) Росписаніе уѣздовъ по количеству всего населенія.**

1) Виленскій	составляетъ	20,6%	всего населенія губерніи
2) Ошмянскій	"	15,3	" " "
3) Дисненскій	"	13,2	" " "
4) Вилейскій	"	13,1	" " "
5) Лидскій	"	12,8	" " "
6) Трокскій	"	12,6	" " "
7) Свенцянскій	"	12,4	" " "

*Примѣчаніе.* Принимая же въ соображеніе только одно сельское населеніе, уѣзды будутъ размѣщены въ слѣдующемъ порядкѣ: 1) Ошмянскій, 2) Виленскій, 3) Вилейскій, 4) Дисненскій, 5) Лидскій, 6) Свенцянскій и 7) Трокскій.

**7) Росписаніе уѣздовъ по количеству неподатнаго сословія.**

1) Виленскій	заключаетъ	неподатнаго	16,5%	всего населенія уѣзда
2) Лидскій	"	"	15,6	" " "
3) Ошмянскій	"	"	12,0	" " "
4) Дисненскій	"	"	7,9	" " "

5) Вилейскій	заключаеь неподатнаго	7,7%	всего населенія уѣзда
6) Трокскій	"	7,6	" " "
7) Свенцянкскій	"	6,9	" " "

**8) Росписаніе уѣздовъ по количеству податнаго сословія.**

1) Свенцянкскій	заключаеь податнаго	92,0%	всего населенія уѣзда
2) Вилейскій	"	91,6	" " "
3) Дисненскій	"	91,6	" " "
4) Трокскій	"	89,9	" " "
5) Ошмянскій	"	87,4	" " "
6) Лидскій	"	83,4	" " "
7) Виленскій	"	80,7	" " "

*Примѣчаніе.* Относительно состоящихъ на льготѣ, уѣзды распре- дѣляются въ слѣдующемъ порядкѣ: 1) Трокскій, 2) Виленскій, 3) Ошмян- скій, 4) Свенцянкскій, 5) Лидскій, 6) Вилейскій и 7) Дисненскій.

**9) Росписаніе уѣздовъ по густотѣ населенія.**

*а) Общяго:*

На 1 душу десятиль.

1) Виленскій . . .	3,1
2) Лидскій . . .	4,5
3) Свенцянкскій . . .	<u>4,6</u>
4) Дисненскій . . .	4,7
5) Трокскій . . .	4,9
6) Ошмянскій . . .	5,0
7) Вилейскій . . .	5,7

*б) По сословіямъ:*

Неподатномъ.	На 1 душу десят.	Податномъ.	На 1 душу десят.
1) Виленскій . . .	19,2	1) Виленскій . . .	3,8
2) Лидскій . . .	28,8	2) Лидскій . . .	5,0
3) Ошмянскій . . .	41,6	3) Свенцянкскій . . .	5,0
4) Дисненскій . . .	60,3	4) Дисненскій . . .	5,2

Неподатномъ.	На 1 душу десят.	Податномъ.	На 1 душу десят.
5) Трокскій . . .	62,4	5) Трокскій . . .	5,3
6) Свенцянкскій . . .	65,0	6) Ошмянскій . . .	5,7
7) Вилейскій . . .	72,0	7) Вилейскій . . .	6,1

10) Росписаніе уѣздовъ по густотѣ населенія различныхъ исповѣданій.

а) *Православнаго:*

	На 1 душу десятичь.
1) Дисненскій . . .	9,5
2) Вилейскій . . .	11,2
3) Лидскій . . .	19,4
4) Ошмянскій . . .	21
5) Свенцянкскій . . .	54
6) Вилепскій . . .	74,5
7) Трокскій . . .	195

б) *Римско-католическаго:*

	На 1 душу десятичь.
1) Виленскій . . .	4,9
2) Свенцянкскій . . .	5,2
3) Лидскій . . .	5,3
4) Трокскій . . .	5,7
5) Ошмянскій . . .	7,9
6) Вилейскій . . .	9,5
7) Дисненскій . . .	9,8

в) *Еврейскаго:*

	На 1 душу десятичь.
1) Виленскій . . .	23
2) Трокскій . . .	63
3) Дисненскій . . .	69
4) Лидскій . . .	72
5) Вилейскій . . .	105
6) Ошмянскій . . .	116
7) Свенцянкскій . . .	141

*Караимы* населяютъ только часть Трокскаго уѣзда. Магометане и раскольники живутъ въ разныхъ мѣстахъ губерніи; но отношеніе числа ихъ къ пространству, по малочисленности, ничего не выражаетъ.

## II) Опредѣленіе населенія по возрастамъ.

Для опредѣленія населенія по возрастамъ, мы нашли весьма много матеріаловъ, но благодаря свидѣніямъ, единственно для этой цѣли вновь собраннымъ предсѣдателемъ палаты государственныхъ имуществъ, духовенствомъ и мѣстными земскими властями, намъ представилась возможность опредѣлить населеніе Виленской губерніи для 3 возрастовъ, преимущественно только для христіанскаго сельскаго податнаго населенія; а именно:

на 100 душъ приходится 2,9% старше 60 лѣтъ обоего пола  
 » » » » 57,8 отъ 16 до 60 » » »  
 » » » » 39,3 моложе 16 » » »

ВЪ ТОМЪ ЧИСЛѢ.	В О З Р А С Т Ъ.					
	СТАРШЕ 60 ЛѢТЪ.		ОТЪ 16 — 60 ЛѢТЪ.		МОЛОЖЕ 16 ЛѢТЪ.	
	МУЖ.	ЖЕН.	МУЖ.	ЖЕН.	МУЖ.	ЖЕН.
На 100 душъ. . . . .	1,5%	1,4%	27,8%	29,9%	19,4%	19,9%
На 100 душъ муж- чинъ приходится . .	3,1%	»	57,6%	»	39,2%	»
На 100 женщинъ при- ходится . . . . .	»	2,1%	»	57,9%	»	39,9%

Изъ этого мы видимъ: 1) что общее число женщинъ превосходитъ число мужчинъ, но въ возрастѣ старше 60 лѣтъ число ихъ меньше; 2) что процентъ возраста за 60 лѣтъ слишкомъ незначителенъ для

сельскаго податнаго населенія, обреченнаго на усиленный физическій трудъ, лишеннаго тѣхъ удобствъ жизни и гигиеническихъ средствъ, которыя могутъ сохранить жизнь ослабленнаго трудами старца. Подверженные болѣе другихъ сословій всѣмъ невздамъ атмосферы и лишениямъ, въ случаѣ надобности, скорыхъ и дѣйствительныхъ медицинскихъ пособій, рабочее сословіе становится жертвою преждевременной смерти 1); 3) самый многочисленный возрастъ есть средній, т. е. отъ 16 до 60 лѣтъ.

*Примѣчаніе:* На сокращеніе жизни обнаруживало, до сихъ поръ, огромное вліяніе излишнее употребленіе крестьянами горячихъ напитковъ.

По уѣздамъ населеніе по возрастамъ выражается слѣдующими числами:

	Старше 60 лѣтъ.	Отъ 16— 60 лѣтъ.	Моложе 16 лѣтъ.
1) Въ Виленскомъ . . . . .	3,8%	58%	38,2%
2) » Трокскомъ . . . . .	2,6%	55,2%	42,2%
3) » Свенцяномъ . . . . .	3,2%	56,9%	39,9%
4) » Опшянскомъ . . . . .	2,6%	58,3%	39,1%
5) » Вилейскомъ . . . . .	2,5%	58,9%	38,6%
6) » Лидскомъ . . . . .	2,8%	54,9%	42,3%
7) » Дисненскомъ . . . . .	2,4%	58,8%	38,8%

Изъ этой таблицы видно, что самый большой процентъ, для возраста свыше 60 лѣтъ приходится, для Виленскаго уѣзда, самый меньшій — для Лидскаго. Средній возрастъ даетъ самый большой процентъ въ Вилейскомъ и Дисненскомъ уѣздахъ, а самый меньшій въ Трокскомъ. Дѣтей неспособныхъ еще къ труду болѣе всего въ Трокскомъ и Лидскомъ уѣздахъ, а менѣе въ Виленскомъ. Слѣдовательно въ отношеніи количества производителей самое выгодное положеніе уѣздовъ: Дисненскаго, Вилейскаго, Опшянскаго и Виленскаго, гдѣ больше половины населенія можетъ уже работать на себя. Процентъ этихъ трехъ возрастовъ могъ бы указать намъ зависимость долговѣчія, отъ свойствъ мѣстности въ геологическомъ и топографическомъ отношеніяхъ, — и отъ средствъ жизни, но такъ какъ эти данныя, составлены только за 1858

1) Не имѣя полныхъ и положительныхъ свѣдѣній для остальныхъ сословій, мы могли только собрать частныя свѣдѣнія для одного купеческаго сословія, изъ котораго нами найдена разница въ долговѣчій съ сельскимъ сословіемъ, превосходящая сіе послѣднее около 3 процентовъ, не смотря на то, что купечество скоплено большею частью въ городахъ.

годъ, за предъидущіе же года неимѣется никакихъ свѣдѣній, а потому на приведенныя нами цифры должно смотрѣть, какъ на случайное явленіе, которое въ ряду подобныхъ же выводовъ, за болѣе продолжительные сроки, сдѣлается статистическимъ фактомъ.

## В. ДВИЖЕНІЕ НАРОДОНАСЕЛЕНІЯ.

Виленская губернія въ настоящемъ своемъ составѣ образовалась въ 1843 году и результаты 8 ревизіи: 1834 г. были примѣнены къ новому ея раздѣленію <sup>1)</sup>.

Данныя для опредѣленія движенія населенія, добываются изъ тѣхъ же самыхъ источниковъ, какъ и для опредѣленія числа жителей, и составляются ежегодно духовенствомъ, земскими властями и по свѣденіямъ изъ казенной палаты.

Не имѣя возможности собрать полныхъ свѣдѣній, за болѣе продолжительные сроки, мы въ нашемъ трудѣ ограничились данными съ 1844 по 1858 годъ. Матеріалами, для этого труда намъ служили: 1) свѣдѣнія изъ назенной палаты, отличающіяся самымъ большимъ вѣроятіемъ, преимущественно въ мужескомъ полѣ, податнаго сословія; 2) 9 ревизія составленная въ 1857 году академикомъ Петромъ Кеппеномъ; 3) отчеты духовенства и земской полиціи о числѣ родившихся и умершихъ. Свѣдѣнія эти мы получили непосредственно отъ духовныхъ консисторій, а также отъ губернскаго статистическаго комитета.

Недостатки всѣхъ этихъ способовъ народосчисленія мы имѣли случай указать выше, при опредѣленіи числа жителей губерніи.

### 1) Состояніе населенія губерніи съ 1844 по 1852.

1844 году.		1852 году.		1858 году.	
муж.	жен.	муж.	жен.	муж.	жен.
404,533	383,983	401,008	407,170	410,404	430,691

<sup>1)</sup> Т. е. результаты ревизій, произведенныхъ въ уѣздахъ Вилейскомъ, Дисненскомъ Мнѣнской и Лидскомъ — Гродненской, присоединеннымъ къ Виленской губерніи въ 1843 году.

обоего пола  
788,416

обоего пола  
808,178

обоего пола  
841,095

Средствительно въ теченіи 15 лѣтъ народонаселеніе Виленской губерніи увеличилось на 6,6<sup>0</sup>/<sub>0</sub>; такъ что въ первомъ промежуткѣ времени съ 1844 по 1852 годъ оно увеличилось на 2,5<sup>0</sup>/<sub>0</sub>, а во второмъ промежуткѣ съ 1852 по 1858 на 4,1<sup>0</sup>/<sub>0</sub>.

Въ 1844 году число лицъ мужскаго пола превосходило число лицъ женскаго 5<sup>0</sup>/<sub>0</sub>. Въ 1852 году число лицъ женскаго пола превышаетъ мужской 1,4<sup>0</sup>/<sub>0</sub>. Въ 1858 году на 4,5<sup>0</sup>/<sub>0</sub>.

## 2) Число родившихся:

Въ 1844 году	17,749	муж.	16,831	жен.	всего	34,580	об. пола.
• 1845 •	18,505	•	17,658	•	•	36,163	• •
• 1846 •	15,682	•	15,029	•	•	30,711	• •
• 1847 •	13,089	•	12,458	•	•	25,547	• •
• 1848 •	16,572	•	15,222	•	•	31,794	• •
• 1849 •	16,917	•	15,844	•	•	32,761	• •
• 1850 •	21,546	•	20,422	•	•	41,968	• •
• 1851 •	20,311	•	19,792	•	•	40,103	• •
• 1852 •	20,134	•	20,490	•	•	49,624	• •
<hr/>							
Число за 9 лѣтъ	160,505	•	154,146	•	•	314,451	• •
			24 544			1 94 21 8	

Самое большое число родившихся было въ 1850 году, самое меньшее въ 1847 году. Среднимъ числомъ за 9 лѣтъ ежегодно рождается 35,971 обоего пола душъ, въ томъ числѣ 18,888 мужс. и 17,083 души женскаго пола, или ежегодное приращеніе съ 1844 года, отъ числа родившихся состоитъ изъ 4,5<sup>0</sup>/<sub>0</sub>.

## Число родившихся:

	муж.	жен.	всего.
Въ 1853 году	17,013	14,636	31,652
• 1854 •	18,188	17,496	35,684

	муж.	жен.	всего.
Въ 1855 году	14,232	12,184	26,416
» 1856 »	15,952	17,562	33,514
» 1857 »	14,415	14,844	30,259
» 1858 »	18,980	17,863	36,843
<hr/>			
Итого за 6 лѣтъ	99,730	94,588	194,318

Самое большое число родившихся, въ 6 лѣтнемъ промежуткѣ времени, было въ 1858 году, а самое меньшее въ 1855 году. Среднимъ числомъ за 6 лѣтъ ежегодно рождается 32,386 обоого пола душъ, въ томъ числѣ 15,621 душа муж. и 15,765 женскаго пола душъ или ежегодное приращеніе въ теченіи 6 лѣтняго промежутка времени отъ числа родившихся состоитъ изъ 4<sup>0</sup>/<sub>0</sub>. Затѣмъ среднимъ числомъ въ теченіи 15 лѣтъ рождается ежегодно до 34,000 обоого пола душъ; или до 4,2<sup>0</sup>/<sub>0</sub> ежегоднаго приращенія населенія, отъ числа родившихся; въ томъ числѣ, для мужескаго пола нѣсколько болѣе 2,1<sup>0</sup>/<sub>0</sub>, а для женскаго до 2,1<sup>0</sup>/<sub>0</sub>; такъ что на 100 новорожденныхъ приходится 50,8<sup>0</sup>/<sub>0</sub> мальчиковъ и 49,2<sup>0</sup>/<sub>0</sub> дѣвочекъ.

### 3) Число умершихъ:

	муж.	жен.	всего.
Въ 1844 году	10,173	9,873	20,050
» 1845 »	10,398	10,062	20,460
» 1846 »	19,068	16,902	35,970
» 1847 »	17,643	13,934	31,577
» 1848 »	15,222	11,604	26,826
» 1849 »	13,176	12,525	25,701
» 1850 »	11,064	10,685	21,749
» 1851 »	13,500	12,504	26,004
» 1852 »	12,167	11,861	24,028
» 1853 »	14,639	13,679	28,318
» 1854 »	13,801	13,037	26,838
» 1855 »	12,184	13,232	25,416
» 1856 »	17,562	15,951	33,513
» 1857 »	15,633	14,261	29,894
» 1858 »	11,314	11,041	22,355

---

Всего за 15 лѣтъ умерло 207,544 191,155 398,699



Среднимъ числомъ ежегодно умираеть 26,579 обоого пола душъ или 3,3%, въ томъ числѣ мужчинъ умираеть 13,836 или 1,7%, а женщинъ 12,743 или 1,6%; такъ что на 100 умершихъ приходится 52% мужчинъ и 48% женщинъ.

Слѣдовательно число родившихся превосходить число умершихъ, или приращеніе населенія отъ перевѣса родившихся надъ умершими, составляетъ 1%; въ томъ числѣ, для мужскаго пола, ежегодное приращеніе до 0,5% а для женскаго слишкомъ 0,5%. Кромѣ того число рождающихся и умирающихъ женщинъ менѣе того же числа мужчинъ.

Для городского населенія <sup>1)</sup>:

	Родилось.		Умерло.	
	муж.	жен.	муж.	жен.
Въ 1847 году	2,613	2,496	2,400	1,969
» 1848 »	1,717	1,251	1,763	1,526
» 1849 »	1,357	1,266	1,563	1,526
» 1850 »	2,100	1,907	1,497	1,198
» 1851 »	1,338	1,360	1,406	968
» 1852 »	1,093	919	669	502
» 1853 »	1,315	1,362	1,449	1,115
» 1854 »	1,608	1,496	2,375	1,820
» 1855 »	1,505	1,428	2,144	1,298
» 1856 »	1,586	1,240	3,072	1,977
» 1857 »	1,224	833	2,353	1,732
» 1858 »	1,452	1,083	1,532	1,195

Итого за 12 лѣтъ 18,908 16,641 22,223 17,326

35,549

39,549

Разница между родившимися и умершими за 12 лѣтъ составляетъ 4,000 или 11,2%. Среднимъ числомъ въ городахъ ежегодно рождается до 2,962 душъ обоого пола; въ томъ числѣ до 1575 муж. и 1,387 женскаго пола, или ежегодное приращеніе новорожденныхъ равняется 3,8% городского населенія, въ томъ числѣ 2% мужскаго и 1,8% женскаго пола душъ.

Среднимъ числомъ въ городахъ ежегодно умираеть 3,295 обоого пола душъ, въ томъ числѣ 1851 душа мужскаго 1444 женскаго пола

<sup>1)</sup> Для опредѣленія движенія городского населенія и по вѣроисповѣданіямъ, мы ограничимся 12 лѣтнимъ срокомъ потому, что нѣкоторыя частныя свѣдѣнія за 1844, 1845 и 1846 года, исключаются полнотой.

душъ или изъ числа городского населенія ежегодно умираеть 4,2<sup>0</sup>/<sub>0</sub> въ томъ числѣ мужчинъ 2,3<sup>0</sup>/<sub>0</sub>, а женщинъ 1,9<sup>0</sup>/<sub>0</sub>. Слѣдовательно ежегодное превышеніе умершихъ надъ родившимися равняется 0,4<sup>0</sup>/<sub>0</sub>, а принимая въ соображеніе цѣлое населеніе губерніи, выходитъ, что ежегодное приращеніе сельскаго населенія отъ перевѣса родившихся надъ умершими составляетъ 1,4<sup>0</sup>/<sub>0</sub>.

Представленное нами ежегодное уменьшеніе городскихъ жителей, безъ сомнѣнія, происходитъ отъ образа и способовъ городской жизни. не менѣе того, опредѣляя ежегодную убыль въ 0,4<sup>0</sup>/<sub>0</sub> надо принять въ соображеніе, что города Виленской губерніи, а въ томъ числѣ и городъ Вильно, вмѣщаютъ значительную часть еврейскаго населенія, которое правильное народосчисленіе считаетъ несогласнымъ съ ихъ личными выгодами <sup>1)</sup>).

Изъ предъидущихъ выводовъ мы видимъ, что превосходство въ числѣ родившихся и умирающихъ остается въ мужескомъ полѣ, какъ въ городскомъ такъ и въ сельскомъ населеніи; при томъ принимая въ соображеніе приведенныя нами данныя по возрастамъ, гдѣ число женщинъ свыше 60 лѣтъ менѣе того же возраста мужчинъ, легко убѣдиться, что женщины будучи меньше подвержены различнымъ случайностямъ нежели мужчины, въ среднемъ возрастѣ превосходятъ число мужчинъ; но за то имѣютъ меньше силъ къ перенесенію трудовъ, сопряженныхъ съ преклонными лѣтами <sup>2)</sup>).

*Число браковъ* Виленской губерніи простирается среднимъ числомъ за 15 лѣтъ ежегодно 7,000 паръ такъ, что принимая въ соображеніе состояніе народонаселенія за 1857 годъ приходится 0,8<sup>0</sup>/<sub>0</sub>, въ томъ числѣ въ городахъ 0,7<sup>0</sup>/<sub>0</sub>, въ уѣздахъ 0,9<sup>0</sup>/<sub>0</sub>.

#### 4) Движеніе населенія, по вѣроисповѣданіямъ.

а) *Православнаго исповѣданія*, среднимъ числомъ за 12 лѣтъ до 1858 года включительно, ежегодная по губерніи прибыль, отъ числа

<sup>1)</sup> Притомъ евреи сущенные въ городахъ живутъ неопратно и бѣдно, многіе не зная чѣмъ накормить завтра свою семью. Подобнаго рода лишенія и постоянно тревожное состояніе духа и заботы о хлѣбѣ насущномъ, добываемомъ не опредѣленнымъ какимъ либо занятіемъ, а случайно, смотря по болѣе или менѣе благоприятнымъ обстоятельствамъ—безъ сомнѣнія имѣютъ вліяніе на сокращеніе жизни еврейскаго городского населенія.

<sup>2)</sup> Надо замѣтить, что женщина, обреченная на воспроизведеніе рода человѣческаго, въ крестьянскомъ сословіи, лишена вполне тѣхъ выгодъ, удобствъ и пособій, какія считаются не-

родившихся, составляет 4<sup>0</sup>/<sub>0</sub>, въ томъ числѣ мужчинъ 2,1<sup>0</sup>/<sub>0</sub> и 1,9<sup>0</sup>/<sub>0</sub> женщинъ; или на 100 родившихся православныхъ приходится 51 мальчикъ и 49 дѣвочекъ. Изъ всего же числа родившихся въ губерніи среднимъ числомъ за 12 лѣтъ, приходится ежегодно 22<sup>0</sup>/<sub>0</sub> православнаго исповѣданія.

б) *Римско-католическаго исповѣданія* среднимъ числомъ за 12 лѣтъ ежегодно по губерніи прибыль отъ числа родившихся составляетъ 4,1<sup>0</sup>/<sub>0</sub>, въ томъ числѣ мужчинъ 2,1<sup>0</sup>/<sub>0</sub>, а женщинъ 2<sup>0</sup>/<sub>0</sub>, или на 100 родившихся католиковъ приходится 51 мальчикъ и 49 дѣвочекъ. Изъ всего же числа родившихся въ губерніи, среднимъ числомъ за 12 лѣтъ, приходится ежегодно 64,2<sup>0</sup>/<sub>0</sub> католическаго исповѣданія.

в) *Реформованныхъ исповѣданій*, среднимъ числомъ за 12 лѣтъ ежегодная прибыль 2,5<sup>0</sup>/<sub>0</sub>, въ томъ числѣ 1,3<sup>0</sup>/<sub>0</sub> мужчинъ и 1,2<sup>0</sup>/<sub>0</sub> женщинъ, или на 10 новорожденныхъ приходится 5,1<sup>0</sup>/<sub>0</sub> мальчиковъ и 4,9<sup>0</sup>/<sub>0</sub> дѣвочекъ <sup>1)</sup>.

г) *Еврейскаго* среднимъ числомъ за 12 лѣтъ ежегодная прибыль по губерніи отъ числа родившихся составляетъ 5,8<sup>0</sup>/<sub>0</sub>, въ томъ числѣ мужчинъ 3,1<sup>0</sup>/<sub>0</sub>, женщинъ 2,7<sup>0</sup>/<sub>0</sub>; или на 100 новорожденныхъ евреевъ приходится 54 мальчика и 46 дѣвочекъ. Изъ всего же числа родившихся по губерніи среднимъ числомъ за 12 лѣтъ приходится ежегодно 12,9<sup>0</sup>/<sub>0</sub> евреевъ.

д) *Караимскаго* среднимъ числомъ за 12 лѣтъ ежегодная прибыль по губерніи отъ числа родившихся составляетъ 5<sup>0</sup>/<sub>0</sub>, въ томъ числѣ мужчинъ 2,7<sup>0</sup>/<sub>0</sub>, а женщинъ 2,3<sup>0</sup>/<sub>0</sub>, или на 100 родившихся приходится 50,5<sup>0</sup>/<sub>0</sub> мальчиковъ и 49,5<sup>0</sup>/<sub>0</sub> дѣвочекъ.

е) *Магометанъ*, за тоже время ежегодная прибыль 4,8<sup>0</sup>/<sub>0</sub>, въ томъ числѣ мужчинъ 2,3<sup>0</sup>/<sub>0</sub>, а женщинъ 2,5<sup>0</sup>/<sub>0</sub>; или на 100 новорожденныхъ приходится 47 мальчиковъ и 53 дѣвочки.

Изъ этого мы видимъ, что изъ числа новорожденныхъ ежегодно большинство приходится на долю католическаго исповѣданія, а именно: 64,2<sup>0</sup>/<sub>0</sub>; затѣмъ православнаго 22<sup>0</sup>/<sub>0</sub>, еврейскаго 13,5<sup>0</sup>/<sub>0</sub>, а затѣмъ остальныхъ исповѣданій, коихъ число, относительно всего числа родившихся выразится въ весьма дробныхъ числахъ. Кроме того мы замѣ-

---

обходимы при родахъ. При томъ онѣ, часто на 3 день послѣ родовъ, начинаютъ уже заниматься работою; подобный образъ жизни, конечно изнуряетъ силы и приготавливаетъ преждевременную дряхлость и смерть.

<sup>1)</sup> Слишкомъ незначительный процентъ ежегоднаго приращенія реформованныхъ исповѣданій происходитъ отъ того, что многіе изъ нихъ призываютъ изъ заграничя безъ семействъ, на время, для какихъ либо аферъ, или въ должности гувернеровъ, гувернантокъ, нянекъ и проч.

чаемъ, что самое большое число родившихся бываетъ у евреевъ, караймовъ и магометанъ, т. е. вообще между не христіанскимъ населеніемъ восточнаго происхожденія.

Между новорожденными число мужчинъ, вездѣ преобладаетъ, за исключеніемъ магометанскаго населенія, гдѣ число дѣвочекъ больше.

### 5) Смертность по возрастамъ и исповѣданіямъ.

Число умершихъ: а) *Православнаго* исповѣданія среднимъ числомъ за 12 лѣтъ приходится ежегодно до 3,1<sup>0</sup>/<sub>0</sub>, въ томъ числѣ мужскаго пола около 1,6<sup>0</sup>/<sub>0</sub>, женскаго около 1,5<sup>0</sup>/<sub>0</sub>, или на 100 умершихъ приходится 51,7<sup>0</sup>/<sub>0</sub> мужчинъ и 48,3<sup>0</sup>/<sub>0</sub> женщинъ; притомъ на все число умершихъ по губерніи приходится до 18<sup>0</sup>/<sub>0</sub> *православнаго* исповѣданія. Изъ этого числа ежегодно умираетъ по возрастамъ:

		Мужчинъ	Женщпцъ.
Моложе одного года. . .	25,1 <sup>0</sup> / <sub>0</sub> , въ томъ числѣ	13,3 <sup>0</sup> / <sub>0</sub>	11,8 <sup>0</sup> / <sub>0</sub>
Отъ 1 до 5 лѣтъ включит.	25,6	12,8	12,7
» 5 » 10 »	9,3	4,7	4,6
» 10 » 25 »	7,4	4	3,4
» 25 » 40 »	9,3	5	4,3
» 40 » 55 »	9,3	4,9	4,4
» 55 » 70 »	8,3	3,8	4,5
» 70 » 85 »	2,5	1,1	1,4
» 85 » 100 »	0,5	0,3	0,2

Свыше 100 лѣтъ умираетъ въ три года 1 человекъ, въ теченіи 12 лѣтъ умерло 3 мужчинъ и 1 женщина; слѣдовательно изъ числа умершихъ больше половины приходится на возрастъ отъ 0 — 5 лѣтъ, то есть, когда человекъ требуетъ около себя болѣе всего заботливости, и которой онъ часто бываетъ лишень въ простонародіи, составляющемъ большинство населенія. Въ дальнѣйшихъ затѣмъ возрастахъ, когда ребенокъ имѣлъ столько врожденныхъ силъ, чтобы перенести безпечность, небрежность, а часто и неумѣніе съ нимъ обращаться, и подъ вліяніемъ всѣхъ этихъ невзгодъ дошелъ до такихъ лѣтъ, когда въ немъ развилось инстинктивное чувство самосохраненія, процентъ смертности значительно уменьшается. Въ возрастѣ же отъ 70 — 85 и 100 лѣтъ пониженіе процента имѣетъ иное значеніе, объ-

ясняющееся тѣмъ, что старцевъ свыше 70 лѣтъ немного находится не только между православнымъ, но и вообще между цѣлымъ населеніемъ губерніи. Кромѣ того число умершихъ женщинъ до 55 лѣтняго возраста меньше нежели мужчинъ, въ слѣдующихъ за тѣмъ возрастахъ число умершихъ женщинъ болѣе.

Число умершихъ б) *Римско-католическаго* исповѣданія, среднимъ числомъ за 12 лѣтъ простирается ежегодно до 3%; въ томъ числѣ мужскаго 1,6%, женскаго 1,4%, или на 100 умершихъ 50,7 мужчинъ и 49,3 женщинъ, при томъ на все число умершихъ по губерніи приходится католиковъ 50%. — Изъ этого числа ежегодно умираетъ:

		Мужскаго	Женскаго.
Моложе одного года . . . .	19,3%	въ томъ числѣ 10%	9,3%
Отъ 1 до 5 лѣтъ включит.	20	» » 1,6	9,4
» 5 » 10 » »	5,3	» » 3,5	1,8
» 10 » 25 » »	8,2	» » 4,4	3,8
» 25 » 40 » »	9,2	» » 4,7	4,5
» 40 » 55 » »	12,1	» » 6,1	6
» 55 » 70 » »	13,4	» » 7	6,4
» 70 » 85 » »	6,5	» » 4,2	2,3
» 85 » 111 » »	4,8	» » 2,6	5,2

Число умершихъ въ возрастѣ сверхъ 100 лѣтъ весьма незначительно, въ 3 года бываетъ отъ 1 до 2 лицъ. Здѣсь мы видимъ, что процентъ смертности въ возрастѣ до одного года и отъ 1 до 5 лѣтъ нѣсколько меньшій нежели между православнымъ населеніемъ; но за то въ остальныхъ возрастахъ процентъ смертности больше. — Трудно положительно изобразить причину этой разности, между народами живущими при одинаковыхъ обстоятельствахъ. Можно однако предположить, что въ число католическаго населенія, относительно, входятъ больше образованныхъ сословій, имѣющихъ притомъ средства предупреждать преждевременную смерть новорожденныхъ. Дворянское сословіе владѣющее и не владѣющее землями Виленской губерніи, съ весьма многими исключеніями, принадлежитъ къ Римско-католической церкви.

Число умершихъ в) *Ерейскаго населенія* среднимъ числомъ за 12 лѣтъ простирается до 4,6% въ годъ, въ томъ числѣ 2,4% мужскаго и 2,2% женскаго пола, или на 100 умершихъ приходится 51,8 мужчинъ и 48,4 женщинъ; при томъ на все число умершихъ по губерніи приходится 9% евреевъ. Изъ этого числа ежегодно умираетъ:

Моложе года . . . . .	20%
Отъ 1 до 5 лѣтъ. . . . .	17
» 5 » 10 » . . . . .	8
» 10 » 65 » . . . . .	6
» 65 » 70 » . . . . .	7

Примѣры долголѣтія за 70 лѣтъ очень рѣдки.

Число умершихъ г) *Реформованныхъ* исповѣданій среднимъ числомъ за 12 лѣтъ составляетъ 2,4%; въ томъ числѣ 1,4% мужчинъ и 1% женщинъ, или на 10 умершихъ приходится 5,2% мужскаго и 4,8% женскаго пола душъ.

Число умершихъ д) *Караимовъ* 3,3%, въ томъ числѣ мужчинъ 1,7% женщинъ 1,6%, или на 10 умершихъ приходится 5,1 мужскаго и 4,9% женскаго пола душъ.

е) *Раскольниковъ* ежегодно среднимъ число за 12 лѣтъ умираетъ 3%, въ томъ числѣ 1,4% мужскаго и 1,6%, женскаго пола душъ. Процентъ смертности по возрастамъ находится въ такихъ же отношеніяхъ, какъ и для православнаго и католическаго исповѣданій.

ж) *Магометанъ* ежегодно умираетъ 3,4%, въ томъ числѣ 1,6% мужскаго и 1,8% женскаго пола, или на 10 умершихъ приходится 4,8% мужскаго и 5,2% женскаго пола душъ.

Изъ этого видно, что общій процентъ приращенія, отъ числа родившихся по вѣроисповѣданіямъ простирается до 30,7%, или, принимая въ соображеніе 7 различныхъ поименованныхъ нами вѣроисповѣданій, выходитъ 4,2%; а убыль составляетъ 22,6%, или 3,3%; слѣдовательно мы пришли къ прежнему нашему заключенію, что среднимъ числомъ за 12 лѣтъ ежегодное приращеніе составляетъ около 1%. Сличивъ сдѣланные нами выводы движенія народонаселенія по вѣроисповѣданіямъ, съ состояніемъ народонаселенія по возрастамъ, можно приблизительно вывести заключеніе, что *одинъ человекъ умираетъ*: на 130 душъ, отъ рожденія до 15 лѣтъ включительно; на 142 души средняго возраста, отъ 16 до 60 лѣтъ включительно; — и на 48 душъ въ остальныхъ возрастахъ отъ 60 лѣтъ, умираетъ ежегодно 1 человекъ.

### 6) Движеніе народонаселенія по сословіямъ.

1) *Неподатное сословіе* съ 1843 по 1858 годъ. Неподатное сословіе увеличилось 53%, въ томъ числѣ:

а) *Духовенство*: *Православное* съ ихъ семействами, церковно служителями, воспитанниками семинарій уменьшилось на 8,1%; въ томъ числѣ монашествующаго уменьшилось: въ мужескомъ полѣ на 10 было 6,5; въ женскомъ 6.

*Римско-католическаго* въ мужескомъ полѣ прибыло 10%, въ женскомъ убыло 2,3%, въ томъ числѣ монаховъ убыло 15,2% а блага прибыло 12,3%<sup>1)</sup>

*Реформатскаго* (кальвинисты) въ 1844 году было 3 муж. пола, а въ 1858 2 муж. и 1 женскаго пола.

*Евангелическо-лютеранскаго* въ 1844 году было 1 муж. пола, въ 1858 1 муж. и его семейство 5 женскаго пола.

*Караимскихъ гатзановъ* было 3. — въ 1858 году неимѣется.

б) *Дворянъ потомственныхъ* въ 1844 году считалось 3688 муж. и 3055 жен. пола; въ 1857 27,658 муж. и 24,242 жен. пола; слѣдовательно дворянское сословіе увеличилось 623% въ мужскомъ, а женскомъ на 693%.

*Дворянъ личныхъ* въ 1843 году считалось 17,780 муж. и 14,588 жен. пола, а въ 1858 году 922 муж. и 635 жен. пола, слѣдовательно число лицъ этого сословія уменьшилось на 1828% въ мужскомъ, а въ женскомъ слишкомъ на 2000%. Это значительное увеличеніе дворянъ потомственныхъ и уменьшеніе личныхъ объясняется тѣмъ, что всѣ тѣ потомственные дворяне, которые въ 1844 году еще не представили документовъ, временно считались между личными, и по мѣрѣ представленія и утвержденія герольдіи входили въ составъ прежняго своего званія.

в) *Чиновниковъ гражданскаго вѣдомства* служащихъ, противъ 1844 года увеличилось на 22,4%, въ томъ числѣ въ мужескомъ полѣ на 11,1%, а въ женскомъ на 11,3%. Увеличеніе числа чиновниковъ столь значительное произошло отъ введенія новаго порядка судопроизводства и администраціи, согласно со сводомъ Россійскихъ Законовъ, ~~и~~ ~~въ~~ ~~составъ~~ ~~прежняго~~ ~~литовскаго~~ ~~статута~~; кромѣ того наставники и преподаватели, считавшіеся по отчетамъ отдѣльно, вошли въ составъ этого сословія.

г) *Лекарей вольнопрактикующихъ* съ 1844 по 1858 годъ уменьшилось, почти на половину; лекаря служащіе помѣщены между чиновниками. Лекарей уменьшилось на 30,4% на 100 человекъ. Число ветеринарныхъ врачей на 10 человекъ уменьшилось 6.

<sup>1)</sup> Многие католическіе монастыри закрыты и вмѣсто ихъ приходскими назначены священники пзъ блага духовенства.

д) *Отставныхъ*: 1) военныхъ увеличилось 18<sup>0</sup>/<sub>0</sub>, въ томъ числѣ, для мужскаго пола на 12<sup>0</sup>/<sub>0</sub>, а для женскаго <sup>1)</sup> на 6<sup>0</sup>/<sub>0</sub>. 2) Гражданскихъ увеличилось на 27<sup>0</sup>/<sub>0</sub>, въ томъ числѣ мужчинъ на 9<sup>0</sup>/<sub>0</sub>, а женщинъ на 18<sup>0</sup>/<sub>0</sub>. 3) Нижнихъ чиновъ увеличилось на 124<sup>0</sup>/<sub>0</sub>, въ томъ числѣ мужскаго пола на 80<sup>0</sup>/<sub>0</sub> и женскаго на 44<sup>0</sup>/<sub>0</sub>.

е) *Отставные военного и гражданского вѣдомствъ*, состоитъ изъ генер.-штабъ и оберъ-офицеровъ и чиновниковъ отъ 5-го до 14-го класса влючительно. Число *безсрочно отпусковыхъ* съ ихъ семействами вообще увеличилось на 126<sup>0</sup>/<sub>0</sub>, въ томъ числѣ мужскаго пола на 150<sup>0</sup>/<sub>0</sub> и женскаго на 18<sup>0</sup>/<sub>0</sub>.

ж) *Почетныхъ гражданъ* потомственныхъ было въ 1844 году 1 муж. пола, нынѣ 2 муж. пола; число личныхъ почетныхъ гражданъ было 113 муж. и 95 жен. пола; а въ 1858, 41 муж. и 39 жен. пола.

з) Число *лицъ не состоящихъ въ окладъ но недоказавшихъ происхождения* (разночинцы) въ теченіи 15 лѣтъ увеличилось въ мужскомъ полѣ вдвое; а въ женскомъ слишкомъ въ восемь разъ. По 10-й ревізіи ихъ считается 206 обоого пола душъ — 161 муж. и 89 женск.

и) *Воспитанниковъ въ учебныхъ заведеніяхъ* (веденія министерства народнаго просвѣщенія). Въ теченіи 10 лѣтъ до 1859 года увеличилось въ мужскомъ полѣ на 52,6<sup>0</sup>/<sub>0</sub> или на 1000 прибыло 526, въ томъ числѣ въ Дворянскомъ институтѣ и въ дирекціи училищъ Вилепской губерніи на 38,9<sup>0</sup>/<sub>0</sub>; а въ раввинскомъ училищѣ въ 2<sup>1</sup>/<sub>2</sub> раза.

к) Число *призрѣаемыхъ сиротъ, калекъ и престарѣлыхъ* обоого пола въ теченіи 15 лѣтъ увеличилось въ полтора раза.

2) *Состоящіе на льготѣ*. Число лицъ этого сословія съ 1845 по 1858 годъ увеличилось въ 375 разъ, преимущественно въ мѣщанскомъ христіанскомъ и еврейскомъ земледѣльческомъ сословіяхъ, какъ равно и между казенными крестьянами.

3) *Податное сословіе* въ теченіи 15 лѣтъ увеличилось на 1,5<sup>0</sup>/<sub>0</sub>; въ томъ числѣ въ мужскомъ полѣ уменьшилось на 4,1<sup>0</sup>/<sub>0</sub>, а въ женскомъ увеличилось на 7,3<sup>0</sup>/<sub>0</sub>.

Болѣ видныя измѣненія произошли между слѣдующими категориями, въ теченіи 10 послѣднихъ лѣтъ т. е. до 1859 года:

а) Число купцовъ увеличилось на 68,6<sup>0</sup>/<sub>0</sub>; въ муж. на 48,6<sup>0</sup>/<sub>0</sub>, въ женск. на 93,3<sup>0</sup>/<sub>0</sub>.

---

<sup>1)</sup> То есть жены, сестеры и дочери отставныхъ.



б) мѣщанъ и цеховыхъ увеличилось на 5,5<sup>0</sup>/<sub>0</sub>; въ муж. уменьшилось на 3,5<sup>0</sup>/<sub>0</sub>, въ жен. увеличилось на 9,1<sup>0</sup>/<sub>0</sub>.

в) гражданъ уменьшилось на 34,8<sup>0</sup>/<sub>0</sub>; въ муж. на 13,8<sup>0</sup>/<sub>0</sub>, въ жен. на 31,8<sup>0</sup>/<sub>0</sub>.

г) казенныхъ крестьянъ увеличил. 24,4<sup>0</sup>/<sub>0</sub>; въ муж. на 14,5<sup>0</sup>/<sub>0</sub>, въ жен. на 35,4<sup>0</sup>/<sub>0</sub>.

д) поіезуитскихъ крестьянъ уменьш. на 4,6<sup>0</sup>/<sub>0</sub>; въ муж. уменьш. на 4,3<sup>0</sup>/<sub>0</sub>, въ жен. увелич. на 0,6<sup>0</sup>/<sub>0</sub>.

е) однодворцевъ уменьшилось 11,3<sup>0</sup>/<sub>0</sub>; въ муж. 18,4<sup>0</sup>/<sub>0</sub>, въ жен. на 4,2<sup>0</sup>/<sub>0</sub>.

ж) дворовыхъ людей увеличилось въ 10 разъ.

з) помѣщичьихъ крестьянъ уменьшилось на 7,2<sup>0</sup>/<sub>0</sub>; въ муж. умен. на 9,6<sup>0</sup>/<sub>0</sub>, въ жен. на 5,1<sup>0</sup>/<sub>0</sub>.

Кромѣ того число вольныхъ людей уменьшилось въ 7 разъ. Изъ этого перечня мы замѣчаемъ значительное приращеніе между купечествомъ и казенными крестьянами.

*Число купцовъ* увеличилось не только отъ превышенія числа родившихся надъ умершими, но главнымъ образомъ отъ перехода изъ другихъ званій въ купеческое сословіе, — на 3,1<sup>0</sup>/<sub>0</sub> мужскаго пола душъ.

Принимая въ соображеніе состоянія мѣщанъ и цеховыхъ за послѣднія 10 лѣтъ, въ женскомъ полѣ, число ихъ отъ превышенія родившихся надъ умершими уменьшилось на 1,7<sup>0</sup>/<sub>0</sub>. Прибыло отъ возвратившихся изъ бѣговъ 8,5<sup>0</sup>/<sub>0</sub> и переведенныхъ изъ другихъ званій 6,4<sup>0</sup>/<sub>0</sub>. Убыло: а) въ неизвѣстной отлучкѣ 10,5<sup>0</sup>/<sub>0</sub>. б) Поступившихъ въ рекруты 2,5<sup>0</sup>/<sub>0</sub>, в) переведенныхъ въ другія званія 8<sup>0</sup>/<sub>0</sub>. г) По судебнымъ приговорамъ 0,05<sup>0</sup>/<sub>0</sub>.

Въ категоріи *гражданъ*, съ того же времени, отъ перевѣса родившихся надъ умершими не произошло измѣненій. Прибыло изъ бѣговъ 1,5<sup>0</sup>/<sub>0</sub>; переведено изъ другихъ званій 3,5<sup>0</sup>/<sub>0</sub>. Убыло: а) въ неизвѣстной отлучкѣ 0,7<sup>0</sup>/<sub>0</sub>, б) поступило въ рекруты 1,5<sup>0</sup>/<sub>0</sub>; в) переведено въ другія мѣста 0,8<sup>0</sup>/<sub>0</sub>; г) по судебнымъ приговорамъ 0,07<sup>0</sup>/<sub>0</sub>.

*Между казенными крестьянами*, съ того же времени отъ перевѣса числа родившихся надъ умершими прибыло 5,1<sup>0</sup>/<sub>0</sub>, возвратившихся изъ бѣговъ 3,4<sup>0</sup>/<sub>0</sub>; переведенныхъ изъ другихъ званій 3,3<sup>0</sup>/<sub>0</sub>; убыло: а) въ неизвѣстной отлучкѣ 1,2<sup>0</sup>/<sub>0</sub>; б) поступило въ рекруты 5<sup>0</sup>/<sub>0</sub>; в) переведено въ другія мѣста 2,5<sup>0</sup>/<sub>0</sub>; г) по судебнымъ приговорамъ 0,04<sup>0</sup>/<sub>0</sub>.

*Между крестьянами поіезуитскими*, отъ перевеса числа родившихся надъ умершими прибыло 4,1<sup>0</sup>/<sub>0</sub>; возвратившихся изъ бѣговъ

4<sup>0</sup>/<sub>0</sub>; переведенныхъ изъ другихъ мѣстъ 4<sup>0</sup>/<sub>0</sub>. Убыло: а) въ неизвѣстной отлучкѣ 3,4<sup>0</sup>/<sub>0</sub>; б) поступило въ рекруты 4,2<sup>0</sup>/<sub>0</sub>; в) переведено въ другія званія 3,5<sup>0</sup>/<sub>0</sub>; г) по судебнымъ приговорамъ 0,08<sup>0</sup>/<sub>0</sub>.

*Одноворцевъ*, прибыло отъ перевѣса числа родившихся надъ умершими 0,2<sup>0</sup>/<sub>0</sub>; возвратившихся изъ бѣговъ 16<sup>0</sup>/<sub>0</sub>; переведено изъ другихъ званій 24,9<sup>0</sup>/<sub>0</sub>. Убыло: а) въ неизвѣстной отлучкѣ 6,5<sup>0</sup>/<sub>0</sub>; б) поступило въ рекруты 2<sup>0</sup>/<sub>0</sub>; в) переведено въ другія мѣста и званія 30<sup>0</sup>/<sub>0</sub>; г) по судебнымъ приговорамъ 0,09<sup>0</sup>/<sub>0</sub>.

*Дворовыхъ людей* прибыло возвратившихся изъ бѣговъ 1,3<sup>0</sup>/<sub>0</sub>; переведенныхъ изъ другихъ званій 2,6<sup>0</sup>/<sub>0</sub>. Убыло: а) отъ перевѣса числа умершихъ надъ родившимися 6,5<sup>0</sup>/<sub>0</sub>; б) въ неизвѣстной отлучкѣ 3,2<sup>0</sup>/<sub>0</sub>; в) поступило въ рекруты 2,5<sup>0</sup>/<sub>0</sub>; г) освобожденныхъ отъ крѣпостной зависимости 2,5<sup>0</sup>/<sub>0</sub>; д) переведенныхъ въ другія мѣста 1,2<sup>0</sup>/<sub>0</sub>; по судебнымъ приговорамъ 0,08<sup>0</sup>/<sub>0</sub>.

*Примѣчаніе.* Значительная часть дворовыхъ людей состоитъ изъ холостыхъ и незамужнихъ, а потому число умершихъ не вознаграждается числомъ родившихся.

*Помѣщичьихъ крестьянъ* прибыло: отъ перевѣса родившихся надъ умершими 3,3<sup>0</sup>/<sub>0</sub>; возвратилось изъ бѣговъ 0,7<sup>0</sup>/<sub>0</sub>; переведено изъ другихъ званій 0,2<sup>0</sup>/<sub>0</sub>. Убыло: а) въ неизвѣстной отлучкѣ 2,4<sup>0</sup>/<sub>0</sub>; б) поступило въ рекруты 4,2<sup>0</sup>/<sub>0</sub>; освобождено отъ крѣпостной зависимости 0,8<sup>0</sup>/<sub>0</sub>; г) переведенныхъ въ другія мѣста 0,4<sup>0</sup>/<sub>0</sub>; д) по судебнымъ приговорамъ 0,05<sup>0</sup>/<sub>0</sub>.

## 7) Общіе выводы движенія населенія по сословіямъ.

Изъ предъидущаго мы видимъ, что въ теченіе 15 лѣтъ ежегодное приращеніе:

- 1) *Въ неподатномъ* сословіи составляетъ 3,5<sup>0</sup>/<sub>0</sub>.
- 2) *Въ сословіи, состоящемъ на мѣсть*, состоявшемъ въ 1844 году изъ 259 душъ обоего пола, среднимъ числомъ ежегодно прибывало 631 душа.
- 3) *Въ податномъ* сословіи ежегодное приращеніе въ теченіе 15 лѣтъ состояло, 0,1<sup>0</sup>/<sub>0</sub>. Изъ этой категоріи жителей Виленской губерніи самое значительное увеличеніе произошло: а) *въ купеческомъ* сословіи, а именно ежегодное приращеніе составляетъ около 4,6<sup>0</sup>/<sub>0</sub>; б) *между*

*казенными крестьянами* ежегодное приращение составляло около 4,7%. Увеличение это произошло не только отъ перерѣса родившихся надъ умершими, но и отъ перехода въ казенные крестьяне лицъ другихъ званий и цѣлыхъ волостей, присоединенныхъ къ казнь. Значительная же убыль произошла преимущественно между: а) гражданами; б) однодворцами, и в) крѣпостными людьми; а именно крѣпостное сословіе ежегодно уменьшалось на 0,4%. Притомъ изъ числа лицъ податнаго сословія 3,8% находится въ неизвѣстной отлучкѣ; но изъ этого числа приходится 2,3% на еврейское население и только 1,5% на остальныхъ лицъ этого сословія. Слѣдовательно въ теченіе послѣднихъ 10 лѣтъ *ежегодная* убыль лицъ въ неизвѣстной отлучкѣ составляетъ около 0,4%. Поступило въ рекруты въ теченіе того же времени 4%, что ежегодно составляетъ 0,4%; но такъ какъ по Высочайше дарованной льготѣ рекрутской повинности не было съ 1856 года, слѣдовательно надо считать не за 10 лѣтъ, но за 8, а потому съ 1848 по 1856 годъ ежегодно поступало въ рекруты 0,5%. Въ теченіе этого времени происходили двѣ войны: 1) Венгерская и 2) Восточная; слѣдовательно приведенный нами ежегодный процентъ 0,5% рекрутской повинности, выражаетъ усиленную потребность пополненія арміи и не можетъ служить масштабомъ того, какая именно часть народонаселенія должна нести воинскую повинность.

Изъ свѣдѣній, собранныхъ нами въ нѣкоторыхъ приходахъ православнаго и римско-католическаго исповѣданій, за 11 лѣтъ, оказывается, что самое большое число *родившихся* бываетъ въ мѣсяцахъ іюнь, іюль и августъ, а самое меньшее въ мѣсяцахъ сентябрь, ноябрь и декабрь. Самое большое число *умершихъ* бываетъ въ іюль, февраль и сентябрь, самое меньшее въ іюнь, августъ и мартъ.

### 8) Незаконнорожденные.

Число *незаконнорожденныхъ* ежегодно простирается среднимъ числомъ за 15 лѣтъ до 2,367 обоюгаго пола душъ; въ томъ числѣ приходится 1,179 мальчиковъ и 1,168 дѣвочекъ, или ежегодно изъ числа родившихся приходится 6,9% незаконнорожденныхъ, въ томъ числѣ до 3,5% мальчиковъ и 3,4% дѣвочекъ.

### Число незаконнорожденных по вѣроисповѣданіямъ.

а) *Православнаго* на 100 новорожденныхъ приходится 6,2% незаконнорожденныхъ, въ томъ числѣ 3,2% мужскаго и 3% женскаго пола.

б) *Римско-католическаго* на 100 новорожденныхъ приходится 6%, въ томъ числѣ 3% мужскаго и 3% женскаго пола.

в) *Протестантскаго* на 100 новорожденныхъ приходится около 1% незаконнорожденныхъ.

г) *Для евреевъ* мы имѣемъ только свѣдѣнія за 5 лѣтъ и согласно съ ними число незаконнорожденныхъ составляетъ 0,6%, и то преимущественно въ г. Вильно.

д) *Караимскаго*. Между караимами въ теченіе 5 лѣтъ не было ни одного случая незаконнорожденія.

е) *Магометанское*. Между магометанами за 5 лѣтъ на 100 новорожденныхъ приходится 1,1% незаконнорожденныхъ <sup>1)</sup>.

## Г. ВРЕМЕННАЯ ПРИВЫЛЬ И УВЫЛЬ ЖИТЕЛЕЙ НА РАЗНЫХЪ ПУНКТАХЪ КРАЯ.

### 1) Войска гарнизонныя и квартирующія.

Временная прибыль или убыль зависѣла большею частью отъ временно квартировавшихъ войскъ, располагавшихся значительными частями въ Виленской губерніи, во время венгерской и восточной войнъ. Въ теченіе этого времени квартировали полки гвардейскаго и гренадерскаго корпусовъ; послѣ окончанія послѣдней войны, въ 1856 и 1857 годахъ въ Виленской губерніи были расположены войска резервныя и запасныя, послѣ расформированія которыхъ и приведенія арміи на мирное положеніе, Виленская губернія назначена, для расположенія войскъ 2 пѣхотной дивизіи, которая должна прійти въ 1860 году изъ Царства Польскаго. Въ 1857 году прибылъ въ г. Вильно корпусный штабъ 1 армейскаго корпуса и одинъ полкъ 3 пѣхотной дивизіи, для занятія карауловъ въ г. Вильно.

---

<sup>1)</sup> По неимѣнію данныхъ мы не можемъ здѣсь представить отчета о незаконнорожденныхъ по сословіямъ.

Кромѣ этихъ войскъ въ Виленской губерніи находятся гарнизонныя, а именно: 1) Баталіонъ внутренней стражи, расположенный въ г. Вильно, и инвалидныя команды, расположенныя по уѣзднымъ городамъ. 2) Гарнизонная артиллерія. 3) Войска инженернаго вѣдомства. 4) Жандармская команда.

Въ 1856 году находились еще въ Виленской губерніи кантонисты, такъ что общее число войскъ и кантонистовъ въ то время простиралось до 15,769, а въ теченіе 10 ревизіи войскъ, постоянно квартирующихъ, считается 2,698 человекъ, кромѣ войска, назначеннаго для исполненія караульной обязанности, взвода жандармовъ, состоящихъ при корпусной квартирѣ, и эскадрона, приходящаго для разъѣздовъ.

## 2) Движеніе по дорогамъ.

Для опредѣленія движенія по дорогамъ мы не имѣемъ положительныхъ данныхъ, а потому ограничимся исчисленіемъ главнѣйшихъ пунктовъ, гдѣ обыкновенно пристають на привалы и ночлеги всякаго рода транспорты, обозы и проѣзжающіе.

Въ статьѣ о сухопутныхъ сообщеніяхъ мы указали на тѣ тракты, по которымъ совершается самое большое движеніе, а именно изъ г. Вильно въ г. Минскъ и далѣе; на этомъ пути мѣстами для приваловъ и ночлеговъ служатъ слѣдующіе пункты: 1) Рукойне, 2) Мѣдники, 3) Каменный Логъ, 4) г. Ошмяны, 5) Жураны, 6) Сморгоне, 7) Молодечно, 8) Красно, 9) Лебедзеіовъ и 10) г. Радошковичи.

*По старо-ковенскому тракту* изъ г. Вильно въ г. Ковно: 1) Тарка; 2) Евье; 3) м. Жижморя и 4) Румшишки (въ Ковенской губерніи). По ковенскому тракту на Вилкомирь: м. Ширвинты и м. Шешоли. По тракту изъ г. Ковно въ г. Гродно, берегомъ р. Нѣмана: 1) Кроне; 2) Пуне; 3) Бутриманцы и 4) Меречь. По этимъ направленіямъ производится подвозъ изъ-за границы и изъ внутреннихъ губерній Россіи.

## 3) Сѣзды на ярмарки и богомолье.

Въ Виленской губерніи считается ежегодно 67 главнѣйшихъ ярмарокъ (кромѣ торговъ), изъ коихъ главнѣйшія въ гг. Вильно, Лидѣ,

Друѣ и м. Щучинѣ, гдѣ ярмарки продолжаются до 4 недѣль, а остальные за тѣмъ ярмарки продолжаются по одному и по 2 дня. Но только на ярмарки въ г. Вильно, Друю, Лиду и Щучинѣ съѣзжаются купцы изъ другихъ губерній и изъ Царства Польскаго, въ остальныхъ за тѣмъ мѣстахъ ярмарки имѣютъ видъ базаровъ, гдѣ продаются предметы, составляющіе необходимую потребность сельскаго населенія. Покупателями являются тамъ только окрестные жители; и такъ какъ ярмарочные дни (кермашъ — *kiegmasz*) совпадаютъ всегда съ приходскимъ праздникомъ, то стеченіе народа бываетъ значительно и простирается иногда до 4 и 5 тысячъ душъ; конечно этотъ расчетъ приблизителенъ потому, что число прибывающихъ лицъ не подвергается счету.

Чудотворная икона Божьей Матери въ православномъ монастырѣ въ Борунахъ; Чудотворная икона Божьей матери въ Вильно (*Ostrabrama* — Острыя-ворота); чудотворное изваянное изображеніе Иисуса Христа на Снинашкяхъ; чудотворное изображеніе Спасителя у отцовъ Тринитаріевъ на Антоколѣ въ Вильно; чудотворное мѣсто въ м. Лебедзеіовѣ; Кальварія въ 6 верстахъ отъ г. Вильно; г. Троки. Вотъ главнѣйшія мѣста, куда преимущественно стекается значительная часть народонаселенія на богомольѣ. Прославленная своими чудесами Остробрамская икона Божьей Матери, привлекаетъ значительное число богомольцевъ: всякій пріѣзжій въ г. Вильно считаетъ обязанностью поклониться чудотворной иконѣ; а въ теченіи каждаго года пріѣзжаютъ и приходятъ, по обѣщанію, богомольцы для испрошенія милостей или приношенія благодарности; но число этихъ пріѣзжихъ, входитъ въ общій счетъ прибывающихъ на время въ г. Вильно. Въ мѣстечкѣ Лебедзеіовѣ, въ Вилейскомъ уѣздѣ, число богомольцевъ бываетъ значительно, преимущественно лѣтомъ. Въ Кальваріи въ день Св. Троицы и въ слѣдующее за тѣмъ воскресеніе, число богомольцевъ простирается отъ 10 — 15 тысячъ. Въ окрестностяхъ Кальварійскаго костела находится 33 часовни, и каждая изъ нихъ посвящена изображенію какого нибудь момента изъ жизни Спасителя. Богомольцы, раздѣлившись на нѣсколько группъ, въ сопровожденіи ксендза или церковнаго служителя, ходятъ отъ одной часовни къ другой, — и при каждой изъ нихъ, поютъ, соотвѣтствующія изображенію, гимны.

Въ г. Трокахъ 15 августа въ день Успѣнія число богомольцевъ простирается иногда до 6,000 душъ.

Вообще же въ дни приходскихъ праздниковъ (фесты — *festy*) число богомольцевъ бываетъ весьма значительно потому, что кромѣ прихожанъ въ эти дни собираются жители окрестныхъ приходоѡ.

#### 4) Обь отлучающихся изъ губерніи по паспортамъ.

До 1858 года въ Виленской губерніи не производилось никакихъ обширныхъ сооруженій, а потому для исполненія, такъ сказать, текущихъ работъ, какъ-то: для постройки домовъ, мельницъ, разныхъ хозяйскихъ угодій, выемки рвовъ, устройства и очистки прудовъ, гатей и плотинъ Виленская губернія довольствовалась мастеровыми изъ своихъ жителей, и была въ состояніи удѣлять отъ себя въ другія губерніи рабочихъ и мастеровыхъ, такъ, что въ теченіи 5 лѣтъ выдано платныхъ паспортовъ на 3, на 2, на 1 и на полъ года, до 32,000 или среднимъ числомъ, каждый годъ до 6400, изъ этого числа около половины выдано на одинъ годъ. Изъ общаго числа приходится до 550 паспортовъ для женскаго пола. Или ежегодно 0,7% всего населенія губерніи находилось въ отлучкѣ для заработковъ. Принимая въ соображеніе мужское населеніе придется 1,4% мужчинъ и 0,1% женщинъ, временно проживающихъ внѣ губерніи <sup>1)</sup>, для заработковъ.

### Д. ОБЩІЯ ЗАМѢЧАНІЯ О НАРОДОНАСЕЛЕНІИ ГУБЕРНІИ ВЪ ФИЗИЧЕСКОМЪ, ПРАВСТВЕННОМЪ И ГРАЖДАНСКОМЪ ОТНОШЕНІЯХЪ.

Этотъ отдѣлъ статистическихъ изслѣдованій, требующій многолѣтнихъ специальныхъ наблюденій, не можетъ быть еще въ настоящее время вполне развитъ, по недостатку приуготовительныхъ для этого матеріаловъ. Виленскую губернію по климату мы причислили къ умѣренной полосѣ. Геологическія же и топографическія свойства, сохраняя безъ сомнѣнія отѣнки, дѣйствующія непосредственно на физическія свойства человека, въ Виленской губерніи выказываютъ свое вліяніе, постоянное: въ появленіи колтунной болѣзни и временное, во время эпи-

<sup>1)</sup> Съ 1858 года когда компанія Россійскихъ желѣзныхъ дорогъ приступила къ сооруженію по Виленской губерніи С. Петербургско-Варшавской и Кенгсбергской дорогъ, число населенія значительно увеличилось рабочими прибывшими преимущественно изъ Ковенской, Мниской, Смоленской и Могилевской губерній.

демическихъ, заразительныхъ и повальныхъ болѣзней. Виленская губернія по относительному своему положенію представляетъ обширную равнину, перерѣзанную въ различныхъ направленіяхъ значительнымъ количествомъ текучихъ и стоячихъ водъ. Всѣ эти воды по большей части имѣютъ болотистое основаніе и значительная часть ихъ окружена лѣсами. Жители подобныхъ мѣстностей, какъ на примѣръ въ Опшмянскомъ, части Вилейскаго и Лидскаго уѣздовъ видимо отличаются физическими свойствами отъ жителей Трокскаго, Виленскаго и сѣверной части Свенцянскаго уѣздовъ, представляющихъ волнообразную мѣстность, тоже покрытую значительнымъ количествомъ водъ, но имѣющихъ, большею частью, песчаное основаніе, и заключающую меньше болотъ; жители этихъ частей губерніи отличаются бѣльшимъ ростомъ, мужественнымъ тѣлосложеніемъ и бѣльшою способностью къ труду; между тѣмъ, какъ жители Опшмянскаго, части Вилейскаго и Лидскаго, большею частью малорослы, худощавы и склонны къ лѣни и праздности. Вотъ все, что мы могли замѣтить относительно физическихъ свойствъ коренныхъ жителей, по вліянію природы. Болѣе уловимое вліяніе, на разнообразіе физическихъ свойствъ жителей Виленской губерніи, представляетъ ихъ племенное различіе, образъ и средства къ жизни, непосредственно дѣйствующіе на организмъ и на развитіе физическихъ силъ народа.

Виленская губернія, какъ мы видѣли выше, въ этнографическомъ отношеніи представляетъ весьма много разнообразія, даже между коренными жителями губерніи. Славяне и Литовцы раздѣлили между собою пространство нынѣшней Виленской губерніи. Кто раньше изъ нихъ занялъ населяемыя ими пространства, рѣшить трудно, но судя по тѣмъ немногимъ историческимъ даннымъ, какія у насъ имѣются, въ составъ Славянъ Виленской губерніи не вошло столько постороннихъ элементовъ, сколько въ составъ Литовскаго народа. Сбивчивость въ опредѣленіи происхожденія Литовцевъ уже, нѣкоторымъ образомъ, доказываетъ, что аборигены нынѣшней восточной Пруссіи, Жмуди и т. д. подвергались частымъ смѣшеніямъ съ пришельцами, двигаемыми въ ихъ страну страстью къ завоеваніямъ и добычѣ, или же тѣсными другими болѣе сильными племенами, во время великаго переселенія народовъ. Слишкомъ тысячу лѣтъ Славяне и Литовцы этой губерніи находятся подъ вліяніемъ почти одинаковыхъ свойствъ мѣстности, слишкомъ 1000 лѣтъ солнце одинаково согрѣваетъ ихъ своей теплотой, а между тѣмъ племенное различіе отражается на здоровьи, силѣ и даже правильности очертаній лица; въ этомъ отношеніи Литовцы первенствуютъ надъ Славянами; за исключеніемъ выходцевъ изъ Велико-Россіи, на которыхъ



свойства мѣстности не обнаружили никакого вліянія; разсѣянные по всей губерніи, они отличаются силою, здоровьемъ, предприимчивостью и трудолюбіемъ. Плотники, пильщики и землекопы — всѣ большею частью изъ русскихъ переселенцевъ. Евреи, въ физическомъ отношеніи, рѣзко отличаются отъ другихъ народностей; перенесенные судьбою изъ богатой Палестины къ намъ на сѣверъ, они не могутъ до сихъ поръ сродниться съ нашимъ климатомъ. Малый ростъ, блѣдное и худое лицо, впалыя глаза, неспособность къ физическому труду, вотъ отличительныя черты здѣшняго еврея. Конечно, въ этомъ случаѣ, средство и образъ жизни имѣютъ большое вліяніе на физическія свойства еврея потому, что болѣе зажиточные изъ нихъ, имѣющіе возможность жить сообразно съ требованіями нашего климата, обладаютъ болѣе крѣпкимъ тѣлосложеніемъ и здоровымъ цвѣтомъ лица. На физическія свойства Караймовъ равно какъ и Татаръ вліяніе мѣстности необнаружило значительнаго вліянія; хотя Татары, въ пѣкоторой степени, — и утратили отличительныя черты Монгольскаго происхожденія, но это въ слѣдствіе совершенія браковъ съ мѣстными жителями. Караймы и Татары примѣнились къ образу и потребностямъ жизни этого края, они поняли, что жизнь на сѣверѣ требуетъ усиленнаго труда, для поддержанія своего существованія, а потому развивали свои физическія силы подобно туземцамъ.

Принимая въ соображеніе племенное и религіозное различіе жителей Виленской губерніи, хотя подчиненныхъ однимъ гражданскимъ законамъ, трудно допустить возможность единства въ стремленіяхъ; — въ этомъ случаѣ религіозныя понятія и непосредственно отъ нихъ вытекающіе нравы, обычаи и наклонности, вынуждаютъ даже законъ дѣлать исключенія; вслѣдствіе чего теряется единство въ правительственныхъ распоряженіяхъ; увеличивается число инстанцій и раздробляется административное раздѣленіе губерніи. Усилія распространить народное образованіе, на общихъ, для всѣхъ жителей, началахъ, разбиваются при встрѣчѣ съ предрасудками, вынуждающими учреждать заведенія различныя по своимъ стремленіямъ и характеру. Христіанское населеніе всѣхъ исповѣданій, не смотря на свое племенное различіе, составляетъ одно гражданское цѣлое, представляющее отличіе только въ обрядахъ вѣры, нравахъ и обычаяхъ, свойственныхъ болѣе ихъ племенному различію, нежели вліянію религіозныхъ убѣжденій. Такъ на примѣръ между Славянами, исповѣдующими православную вѣру, но состоящими изъ коренныхъ жителей и переселенцевъ изъ велико-Россіи образъ жизни, обычаи, нравы, повѣрія, характеръ пѣсенъ во мно-

гомъ отличаются другъ отъ друга. Тоже самое, но только въ большей степени, легко замѣтить между Славянами, католиками и Литовцами, за исключеніемъ тѣхъ пространствъ губерніи, гдѣ деревни, населенныя Литовцами, перемѣшаны съ селами населенными Славянами.

Татары, какъ по вѣроисповѣданію, такъ и по происхожденію, безъ сомнѣнія рѣзко отличаются отъ туземцевъ, но многолѣтнее ихъ пребываніе въ этомъ краѣ сблизило интересы этой горсти народа съ интересами общими, и они въ гражданскомъ отношеніи составляютъ одно цѣлое съ коренными жителями губерніи, сохранивъ обычаи и нравы предписываемые кораномъ, за исключеніемъ многоженства; воздержанія отъ вина и нѣкоторыхъ другихъ, несвойственныхъ нашему климату привычекъ.

Караимы, населяющіе г. Троки и его окрестности, составляютъ уже по присвоеннымъ имъ привилегіямъ, по религіознымъ убѣжденіямъ и обычаямъ, отдѣльную общину; но такъ какъ число ихъ составляетъ едва 0,06% всего населенія губерніи, то они не могутъ нарушать гражданскаго единства.

Сѣми-вѣковое пребываніе евреевъ въ Виленской губерніи не сблизило ихъ съ коренными жителями; 8% всего населенія губерніи по религіи, языку, обычаямъ, нравамъ, предразсудкамъ, роду жизни, рѣзко отличается отъ всего ихъ окружающаго. Упорно придерживаясь формъ, предписываемыхъ талмудомъ, они чуждаются сближенія съ коренными жителями; увлеченные личными лишь интересами, они, въ этомъ отчужденіи, находятъ лучшій источникъ, для поддержанія своего существованія. Евреи не только въ духовномъ, но и въ административномъ отношеніи раздѣляются на отдѣльныя общества, управляемые раввинами и выборными, подъ надзоромъ мѣстныхъ властей. Еврейская община, повинуваясь общимъ гражданскимъ законамъ, механически втиснутая въ составъ остальнаго населенія губерніи, представляетъ общество въ обществѣ, нарушающее единство какъ въ администраціи, такъ и въ народномъ образованіи.

Къ разнообразію племенному и религіозному, надо еще присоединить сословное подраздѣленіе губерніи. Изъ предъидущаго перечня сословій, пользующихся различными правами и преимуществами, легко замѣтить, сколько оттѣнковъ долженъ имѣть законъ въ своемъ примѣненіи и какъ сложны дѣйствія исполнительной власти, которая въ своемъ попеченіи объ общественномъ благѣ, должна постоянно имѣть въ виду—то обычаи и нравы жителей по ихъ происхожденію, то ихъ религіозныя понятія, то ихъ сословное положеніе въ общественномъ быту;

однимъ словомъ накопленіе этихъ разнородныхъ элементовъ въ составѣ населенія Виленской губерніи дѣлаетъ ея положеніе невыгоднымъ въ отношеніи гражданскаго единства.

## Е. ЧАСТНЫЯ ОВОЗРѢНІЯ СОСЛОВІЙ И КЛАССОВЪ НАРОДОНАСЕЛЕНІЯ.

### 1) Дворянство.

Дворянское достоинство установилось въ Литвѣ на тѣхъ же основаніяхъ, что и въ древней Руси; а потому разсмотримъ сначала состояніе дворянскаго достоинства въ Россіи — которая, вслѣдствіе удѣльной системы и нашествія монголовъ, раздѣлилась на двѣ половины, на восточную и западную вошедшую въ составъ великаго княжества Литовскаго <sup>1)</sup>.

**Русское дворянство въ 1 періодѣ отъ основанія Руси до кончины Ярослава т. е. до 1054 года.**

Высшее почетное сословіе или народные старшины, т. е. дворянство, говоритъ г. Порай-Кошицъ, установилось въ древней Руси въ самомъ началѣ ея существованія.

Вольныя лица, приближенныя къ князьямъ и раздѣлявшіе съ ними военные правительственные труды, составили отдѣльное сословіе, занявшее высшую ступень въ народѣ, получили названіе мужей княжихъ или княжеской дружины. Составъ этой дружины раздѣлялся на два разряда: къ первому разряду принадлежали *бояре* — т. е. приближенные къ князю люди. Второй разрядъ княжеской дружины составляли: 1) *отроки княжескіе*, родъ нынѣшнихъ адъютантовъ и ординарцевъ; 2) *Гридни*, отъ Скандинавскаго слова (Grith) что значитъ дворъ господскій, княжескій.

---

<sup>1)</sup> Историческій взглядъ на дворянство заимствованъ нами изъ сочиненія Порай-Кошица «Русское дворянство» и нѣкоторыя данныя взяты изъ историко-статистическихъ очерковъ Виленской губерніи за 1853 годъ (статья П. В. Кукольника).

Одновременно съ учрежденіемъ этихъ двухъ разрядовъ въ княжеской дружинѣ появились въ областяхъ и уѣздахъ, для дѣлъ правительственныхъ и судебныхъ, слѣдующія лица: 1) *Вѣрники*, чиновники для слѣдствій и рѣшенія уголовныхъ дѣлъ. 2) *Метельники*, или писцы въ помощь вѣрнику. 3) *Городники* лица, находившіеся при постройкахъ городовъ (укрѣпленій). 4) *Мытники* сборщики податей и торговыхъ пошлинь. 5) *Мостники* строители и смотрители мостовъ. 6) *Ябедники* адвокаты ходатаи по дѣламъ. 7) *Тиуны* носившіе судебную власть по гражданскимъ дѣламъ, въ мѣстахъ, гдѣ небыло собственныхъ княжескихъ дворцовъ.

**Во второмъ періодѣ т. е. отъ кончины великаго князя Ярослава до половины XV столѣтія или до восшествія на престолъ Іоанна III (отъ 1054—1162).**

Въ этомъ періодѣ бояре сохранили свое значеніе и, по прежнему, занимали высшія должности. Слова же — дружина, дружиники — мало по малу начали исчезать.

Такимъ образомъ гридни, княжескіе отроки получили названіе *дворянъ* — отъ того что выборы изъ княжеской дружины въ разныя судебныя, гражданскія и военныя должности производились на княжескомъ дворѣ. Слово дворянинъ въ первый разъ употреблено въ княженіе Андрея Боголюбскаго т. е. въ 1174 году. Около 1433 г. размножился классъ людей свободныхъ и благороднаго происхожденія, извѣстныхъ подъ именемъ *боярскихъ дѣтей*, — имѣвшихъ такое же значеніе, какъ встарину *боярскіе отроки*. Явленіе этого класса свободныхъ людей свидѣтельствуесть о наслѣдственности дворянскаго достоинства. Для ихъ содержанія давались земли съ обязанностью, по первому призыву Государя, являться на войну, съ опредѣленнымъ, соразмѣрно доходамъ, количествомъ слугъ.

Главнѣйшее преимущество бояръ, дворянъ и дѣтей боярскихъ состояло въ томъ, что они не платили подати, имѣли исключительный доступъ ко двору, служили государю въ почетныхъ званіяхъ и притомъ владѣли землею или пожизненно, или вотчинно. Пожизненное и вотчинное владѣніе землею, давало большой вѣсъ и значеніе благородному человѣку.

Въ этомъ періодѣ времени появились на Руси новыя должности: окольничаго, печатника, дворецкаго, казначея, конюшаго, сокольника, ловчаго, намѣстника, волостеля и дьяка, отправлявшіяся исключительно

людьми благороднаго сословія. Изъ коихъ наприм.: *дьякъ* былъ государственнымъ служилымъ человѣкомъ, какъ чиновникъ умѣвшій не только читать и писать, но знавшій твердо законы, преданія, обряды; онъ посылался для разныхъ переговоровъ какъ внутри, такъ и внѣ государства.

### О существованіи дворянства въ Литвѣ.

Литва въ глубокой древности состояла изъ двухъ частей: изъ Литвы и Жмуди.

Литва, при *Миндовитѣ*, разширила свои предѣлы на счетъ княжества *Полоцкаго*. Потомъ же при князѣ Витенесѣ, до Брестъ-Литовска, Витебска и Смоленска. *Гедыминъ* присоединилъ всю древнюю область Кривскую т. е. удѣлы: Полоцкій, Мнскій, Витебскій и Мстиславскій, покорилъ Малороссію, состоявшую изъ удѣльныхъ княжествъ: Владимірскаго (на Волыни), Черниговскаго, Кіевскаго и другихъ; и распространилъ восточную границу свою до Торжка, Вязьмы, Козельска и Мценска, — и возвысилъ бѣдную и незначительную Литву на степень великаго княжества, наименовавъ себя великимъ княземъ Литовско-Русскимъ.

Порядокъ внутренняго управленія основывался здѣсь, какъ и на Руси, на монархическихъ началахъ и правѣ старѣйшинства, при престолонаслѣдіи. Должностныя лица назначались тоже въ разные города и округа, для завѣдыванія дѣлами административными и судебными, они носили въ Литвѣ тѣже названія какъ и въ Русскихъ княжествахъ: наместниковъ, воеводъ, тиуновъ и проч. Бяре и дворяне пользовались тѣми же правами и преимуществами, что и въ Россіи.

Обязанности службы всегда были главнымъ условіемъ, для владѣльца малаго участка земли, и, кромѣ того, онъ подвергался еще зависимости до такой степени, что неимѣлъ права вступити въ бракъ безъ вѣдома великаго князя.

Такой порядокъ вещей, существовалъ до вступленія на престолъ Ягайлы Ольгердовича, до 1386 года, съ котораго времени, за исключеніемъ княженія великаго князя Витовта, усилилось вліяніе Польши на дѣла Литвы.

**Объ измѣненіи правъ Литовскаго дворянства, происходившемъ при Ягайлѣ и его преемникахъ до соединенія Литвы и Польши въ одно государство.**

Имѣя цѣлью соединить Польшу въ едино съ Литвою, Ягайло употреблялъ предупредительныя государственныя мѣры: А) уравниенія въ гражданскихъ правахъ Литовскихъ бояръ съ Польскою шляхтою; Б) учрежденіе въ Литвѣ, по образцу Польши, гражданскихъ судебныхъ мѣстъ; и В) введеніе по внутреннему управленію дворянскихъ должностныхъ лицъ, подъ тѣми же названіями, которыя существовали уже въ Польшѣ <sup>1)</sup>.

Названія должностныхъ лицъ были введены до учрежденія представительныхъ палатъ <sup>2)</sup>.

На Люблинскомъ сеймѣ постановлено: 1) Поляки и Литовцы соединяются въ одно государство подъ властью общаго избираемаго ими государя, съ присвоеніемъ ему титула короля Польскаго и великаго князя Литовскаго. 2) Постановлено имѣть общій сеймъ изъ земскихъ пословъ обоихъ народовъ. 3) Земли Волынскія, Кіевскія и Подляскія признаны не Литовскими, а Польскими, и предоставлено землямъ Кіевскимъ и Волынскимъ производить судъ по Литовскому статуту и употреблять во всѣхъ государственныхъ и судебныхъ дѣлахъ языкъ Русскій. 4) Дозволено пріобрѣтать недвижимыя имѣнія Полякамъ въ Литвѣ, а Литовцамъ, въ Польшѣ. 5) *Сравнить права воезмъ дворянъ Литовскихъ съ Польскими* и освободить отъ платы всякихъ податей казнѣ, кромѣ двухъ грошей съ vloки или одного гроша съ дыма. (Литовскій грошъ при Сигизмундѣ Августѣ равнялся 15 коп.; vloка или уволока пашни заключа въ себѣ около 30 десятинъ земли).

<sup>1)</sup> Что касается уравниенія Литовско-Русскаго дворянскаго сословія съ Польскимъ въ гражданскихъ правахъ, изданы были въ разныя времена, разныя постановленія:

1) *Грамота Ягайлы Ольгердовича 20 февраля 1387 года.*

2) *Договорная грамота подписанная въ Городлѣ 2 декабря 1413 года великимъ княземъ Литовскимъ Витовтомъ и королемъ Ягайломъ.*

3) *Грамота Казимира Ягеловича Литовскаго и Польскаго Государя изданная 2 мая 1457 года.*

4) *Грамота Сигизмунда Августа Монарха Литвы и Польши, состоявшаяся 7 июля 1563 года.*

<sup>2)</sup> Такъ при великомъ князѣ Витовтѣ Кейстутовичѣ введены были воеводы и кастеляны въ 1413 году. Въ 1457 г. при Казимирѣ II сенаторы и земскіе послы, а въ 1470 г. старосты и судьи. Въ 1492 при Александрѣ II Казиміровичѣ — великій и надворный маршалы, въ 1499 подкоморій, хорунжіи, чесникъ, подчашій, маршалекъ и державца; и въ 1501 подсудокъ и кухмейстеръ; въ 1530 при братѣ его Сигизмундѣ I Казиміровичѣ — гетманъ Литовскій, писаря, наместники, маршалы въ помощь судьямъ, — и адвокаты.

Соединеніе Литвы и Польши имѣло прямымъ слѣдствіемъ, измѣненіе гражданской жизни Литовскаго дворянства. Бояре преобразились въ сенаторовъ, одинаково, какъ католики, такъ и православные. Къ этому разряду принадлежали духовные католическаго исповѣданія. Изъ сенаторовъ призывались для занятія должностей: воеводъ, маршаловъ, канцлеровъ, подскарбіевъ, гетмановъ и другихъ; — ко второй степени принадлежали прочія лица благороднаго происхожденія, а также возведенные въ дворянское достоинство, подъ общимъ именемъ *шляхты* — съ правомъ передавать по наслѣдству свое состояніе потомкамъ обоюго пола <sup>1)</sup>).

*Въ Польшѣ* ни чины, ни ордена не давали дворянскаго достоинства; оно пріобрѣталось единственно двумя способами: 1) родомъ и 2) пожалованіемъ. *Дворянинъ, по праву рожденія*, пользовался всѣми преимуществами дворянства, былъ ли онъ богатъ или случайностями доведенъ до бѣдности. *Пожалованіе въ дворянство*. Дворянское достоинство даруемо было лицу отличившемуся на полѣ брани; или за гражданскія заслуги. Пожалованіе въ дворянство совершалось до 1578 года (до Стефана Баторія) непосредственно королями, бывшими вмѣстѣ и великими князьями Литовскими, — и утверждались грамотами за ихъ подписаніемъ. Когда же власть королевская утратила свое значеніе, то это право перешло исключительно къ сейму, сосредоточивавшему въ себѣ и законодательную и правительственную власти. Тотъ только могъ считаться дворяниномъ, — туземецъ или иностранецъ. — котораго фамилія, по особому постановленію сейма, была обнародована и внесена въ акты, входившіе въ собраніе законовъ (*Volumina legum*). До Баторія, въ военное время, Гетманъ, за военныя заслуги, имѣлъ право жаловать въ дворяне, но въ послѣдствіи, — этотъ титулъ не считался дѣйствительнымъ, до тѣхъ поръ, пока небылъ утвержденъ сеймомъ. По утвержденіи сеймомъ въ дворянствѣ выдавались, изъ королевской канцеляріи, привилегіи т. е. дипломы и грамоты, за подписью короля, съ приложеніемъ государственной печати. Если дворянское достоинство жаловалось *простому человеку туземцу*, то онъ назывался новымъ дворяниномъ или *скартабеломъ* <sup>2)</sup> а самая грамота называлась *нобилитацией*.

<sup>1)</sup> Слово *шляхта* происходитъ отъ нѣмецкаго *schlagen, slogen*, ударить — ударить и родъ въ послѣдствіи измѣнившееся въ *geschlecht* родъ. Шляхтою въ Польшѣ назывались *высшіе роды* — дворяне).

<sup>2)</sup> Слово скартабелла, происходитъ отъ Италіянскаго: *scartabellare*, перебирать нитки, карточки бумажки, отъ чего и назвался такъ тотъ, кому давался листъ или грамота.

Возведенный же иностранец (*advenas*) принималъ названіе *индигена* — а грамота называлась индигенатомъ (*indigenat*).

Пожалованіе въ дворянство сопровождалось слѣдующими ограниченіями: скартобелль и индигенъ, равно потомки ихъ до третьяго колѣна т. е. до правнуковъ, вовсе удалены были отъ участія въ гражданскихъ правахъ и преимуществахъ, присвоенныхъ древнему родовому дворянству. Исключенія, въ этомъ случаѣ, могли быть только дарованы сеймомъ.

По сему въ самомъ сеймовомъ постановленіи увольнялись скартабеллы отъ скартабеллата и приобрѣтали право владѣть населенными землями, участвовать, съ правомъ голоса, на сеймѣ и т. п. Индигенъ допускался прямо, съ правомъ потомственныхъ дворянъ, если только онъ послѣ возведенія, за заслуги, въ дворянское достоинство складывалъ документы своего дворянскаго происхожденія за границей, съ мѣста гдѣ родился, — и если онъ получивъ индигенатъ, въ теченіи одного года, приобрѣлъ въ предѣлахъ Польши или великаго княжества Литовскаго дѣйствительное земское имѣніе (населенное) и владѣлъ имъ на самомъ дѣлѣ (*de facto*). Нобилитаціи и индигены, дарованные въ послѣдніе годы царствованія Михаила Вишневецкаго, имѣли только свою силу для католиковъ, православные и диссиденты, которые не примутъ католической вѣры, не могли приобрѣсти правъ дворянскихъ. Постановленіе это однакожь было вскорѣ отмѣнено. Дворяне этихъ двухъ разрядовъ рѣзко отличались титулами и наименованіями; такъ къ высшему разряду дворянъ прибавлялись названія *generosus* — урожденный; *benepatus* — отъ дворянскаго достоинства происходящій; *possessionatus* — помѣстный. Напротивъ того къ лицамъ возведеннымъ въ дворянское достоинство употреблялось скромное *nobilis* (шляхетный, *szlachetny*); — и это выраженіе прямо уже указывало на разницу между потомственнымъ дворяниномъ, — и вновь возведеннымъ въ это достоинство.

Въ порядкѣ общаго государственнаго управленія гражданскія званія и должности, существовавшія въ Польшѣ и великомъ княжествѣ Литовскомъ, представлявшіяся единственно потомственному дворянству, были троякія: государственныя, придворныя и земскія.

Въ составъ государственныхъ должностныхъ лицъ входили: 1) Воевода (*dux*) сановникъ, облеченный военной и гражданской властью во ввѣренной ему области. 2) Староста Самогитскій (*Capitaneus Samogitiae*) главный правитель Жмуди, занималъ третье мѣсто между свѣтскими сенаторами при засѣданіи. 3) Кастелянъ (*Dominus in castello*,



Castello градъ, крѣпость, замокъ) раздѣлялись на два разряда высшій управлялъ областью, подъ властью воеводы, или былъ, такъ сказать, ему помощникомъ, и во время его отсутствія вступалъ въ управленіе на правахъ воеводы; низшій разрядъ кастеляновъ имѣлъ въ своемъ веденіи только градъ или замокъ, и управлялъ принадлежащимъ ему округомъ или уѣздомъ, и сидѣлъ въ сенатѣ во второмъ ряду не на стульяхъ, а на скамьяхъ. 4) Оберъ-гофмаршалъ или великій маршалъ (Supremus marschalcus) былъ одинъ изъ старшихъ министровъ соединялъ въ своемъ лицѣ должности, главноуправляющаго королевскимъ дворомъ, министра внутреннихъ дѣлъ и главнаго распорядителя въ сенатѣ и на сеймахъ. 5) Надворный маршалъ (marschalcus Curiae); въ небытность великаго маршала заступалъ его мѣсто. 6) Великій гетманъ (Capitaneus generalis); титуло это соотвѣтствовало званію военнаго министра. Въ древности, когда дворянство обязано было выступать въ походъ съ ополченіями, каждый воевода, въ предѣлахъ своего воеводства, становился гетманомъ. — Въ царствованіе Сигизмунда I и II (съ 1506 — 1548 — 1572) достоинство это сдѣлалось пожизненнымъ. Великихъ гетмановъ, назначавшихся на всю жизнь было трое: одинъ въ Польшѣ, коронный, другой въ Бѣлорусіи назывался Литовскимъ, а третій въ Малороссіи, именовавшійся малороссійскимъ. Знаками атаманскаго достоинства были обсыпанная алмазами булава и жезлъ, символъ обширной власти, которой подчинена была вся военная сила. — Государственное знамя съ гербомъ бѣлаго орла, національная печать, горнастаева мантия, а малороссійскій гетманъ сверхъ того имѣлъ бунчукъ украшенный жемчугомъ, означавшій побѣды надъ азіатскими народами. Великій гетманъ обще съ государемъ избиралъ уѣздныхъ ротмистровъ и поручиковъ, опредѣлялъ награды, наказанія и проч. 7) Полевой гетманъ; званіе это учреждено Баторіемъ (1576 — 1587) занималъ при великомъ гетманѣ должность начальника штаба, сохранялъ титулъ по жизненно, а въ отсутствіи великаго гетмана исправлялъ его должность. 8) Оберъ-канцлеръ или великій канцлеръ (Supremus cancellarius) занималъ мѣсто министра внутреннихъ дѣлъ и хранилъ большую государственную печать. 9) Вице-канцлеръ, былъ намѣстникомъ великаго канцлера, и хранилъ малую государственную печать. 10) Великій подскарбій (Supremus thesaurarius) былъ государственнымъ казначеемъ или министромъ финансовъ. 11) Надворный подскарбій заступалъ мѣсто великаго подскарбія, въ отсутствіи сего послѣдняго, и управлялъ имѣніями на содержаніе королевскаго стола. 12) Коронный секретарь въ Польшѣ и великокняжескій секретарь въ Литвѣ былъ помощникомъ

канцлера. 13) Референдарій свѣдующій въ законахъ чиновникъ при дворѣ, для выслушванія прошеній (статсъ-секретарь комисіи прошеній). 14) Великій писарь (Supremus notarius scriptor) для правильнаго, записыванія въ книги опредѣленій, сознаний и проч.; находился на службѣ въ королевской канцеляріи. 15) Великій хорунжій или знаменщикъ, носилъ государственное знамя, при церемоніяхъ. 16) Надворный хорунжій, былъ его помощникомъ. 17) Великій мечникъ, несъ впереди мечъ во время торжествъ. 18) Хранитель королевскихъ драгоценностей (Custos coronarum regni). 19) Уголовный или государственный прокуроръ (instigator regni). 20) Помощникъ его, обязанъ былъ жить, гдѣ находится Литовскій трибуналъ. 21) Коронный войскій или трибунъ-былъ стражемъ укрѣпленнаго замка. 22) Регентъ правитель дѣлъ высшей и низшей канцеляріи. 23) Метрикантъ, имѣлъ надзоръ за архивомъ королевской канцеляріи. 24) Коммиссаръ членъ комиссіи изъ среды сейма, избираемыхъ депутатовъ, для повѣрки подскарбія и разсмотрѣнія проектовъ законовъ. — Коммиссарамъ придавалась канцелярія состоявшая изъ 25) секретарей, 26) архиваріусовъ, 27) инстигаторовъ, 28) кассировъ и контролеровъ. 29) Депутатъ трибунала; членъ этого верховнаго судилища, избираемый на сеймикѣ. 30) Ассесоры ассесорскихъ и референдарныхъ судовъ. 31) Войскій Литовскій принималъ мѣры осторожности, когда дворянство выступало въ походъ. 32) Пивничій, хранилъ напитки. 33) Мѣрничій завѣдывалъ измѣреніемъ земли. 34) Граничный устанавливалъ знаки на спорной землѣ. 35) Коморникъ первоначально завѣдывалъ кабинетомъ и гардеробомъ короля, въ послѣдствіи были коморники въ уѣздахъ и воеводствахъ, для наблюденія за королевскою собственностью. Придворный коморникъ назывался королевскимъ коморникомъ (camerarius ducis) и имѣлъ у себя товарища подкоморія (Subcamerarius).

*Къ придворнымъ должностнымъ лицамъ относились.* 36) Великій подкоморій или оберъ-камергеръ. 37) Великій конюшій или оберъ-штальмейстеръ. 38) Подконюшій. 39) Великій ловчій или оберъ-егермейстеръ. 40) Надворный ловчій. 41) Великій кухмистеръ. 42) Великій стольникъ. 43) Подстолий. 44) Крайчій. 45) Великій чашникъ или чесникъ — оберъ-мундшенъ. 46) Подчашій. 47) Шамбелянь.

*Земскія должности.* 48) Подкоморій, занимался разграниченіемъ земель. 49) Староста вмѣстѣ съ подвоеводой или подстаростой, градскимъ судьей, подсудкомъ и писаремъ составлялъ управленіе, называемое градскимъ судомъ, въ которомъ и предсѣдательствовалъ. Кромѣ этихъ старостъ, назывались еще этимъ именемъ дворяне, коимъ жа-

ловались за заслуги имѣнія на извѣстный срокъ и съ извѣстными обязанностями. 50) Подвоевода судебный или подстароста, былъ намѣстникомъ градскаго старосты. 51) Судья градскій, членъ градскаго суда, 52) Писарь градскій производитель дѣлъ или секретарь градскаго суда. 53) Повятовый маршалекъ былъ избираемъ на сеймикахъ только въ нѣкоторыхъ уѣздахъ: Лидскомъ и Ошмянскомъ (Виленскаго воеводства); Ковенскомъ и Жмускомъ (Трокскаго воеводства). Избирался пожизненно и въ отсутствіе кастелана предсѣдательствовалъ на сеймикѣ своего уѣзда. 54) Хорунжій земскій предводительствовалъ во время общаго ополченія своего уѣзда. 55) Земскій судья. 56) Подсудокъ. 57) Писарь. 58) Регентъ. 59) Вице-регентъ. — Составляли земскій судъ учрежденный сверхъ градскаго въ каждомъ уѣздѣ, разсматривалъ и рѣшалъ гражданскія дѣла и ссоры между дворянами. 60) Стольникъ. 61) Подстоличный. 62) Чашникъ. 63) Подчашій. 64) Ловчій. 65) Меченосецъ. 66) Конюшій. 67) Подконюшій. 68) Крайчій. 69) Скарбникъ; — назывались земскими или воеводскими потому, что вступали въ эти должности на случай если король пріѣзжалъ въ провинцію, безъ придворныхъ чиновъ этого наименованія. Преимущества этихъ чиновъ состояли въ томъ, что они на сеймикахъ сидѣли выше обыкновенныхъ дворянъ, неимѣвшихъ этихъ титуловъ. 70) Стражникъ и 71) Обозный находились при дворянскихъ ополченіяхъ и вступали въ отправленіе своихъ должностей во время похода. Первый начальствовалъ передовой стражей, а второй, по указанію, устраивалъ лагерь. 72) Будовничій. 73) Мостовничій. 74) Лѣсничій. 75) Стручкашій несъ тѣ же обязанности, что въ Польшѣ крайчій. 76) Становничій. 77) Деревничій. 78) Ключникъ. 79) Подключникъ. 80) Коморникъ земскій (землемѣръ). 81) Намѣстникъ градской назначался постоянно или на время къ старостѣ градскому и къ писарямъ городскому и земскому, на случай невозможности ими лично исполнять своей должности. 82) Бургграфій завѣдывалъ краковскимъ замкомъ. 83) *Городничій въ Вильно* и другихъ мѣстахъ завѣдывалъ городской стражей. 84) *Цивуны, виленскій и трокскій*. Званіе это перешло въ Литву изъ древней Руси. Они имѣли мѣсто на сеймикахъ послѣ сенаторовъ, въ качествѣ предводителей дворянства, открывали сеймики и были главными въ своихъ уѣздахъ, при поголовныхъ ополченіяхъ. 85) Патроны и адвокаты при трибуналахъ и прочихъ судебныхъ мѣстахъ. 86) Ротмистръ назначался для сформированія и командованія ратью во время ополченія, на деньги выданныя изъ государственнаго казначейства; и 87) Возный чиновникъ развозившій позывы въ судъ и наблюдавшій за благочиніемъ въ судѣ.

Послѣ присоединенія Виленской губерніи въ Россіи и послѣ введенія управленія на общихъ основаніяхъ, для цѣлой имперіи, дворяне получили права и преимущества присвоенныя русскому дворянству.

Число потомственныхъ дворянъ Виленской губерніи состоитъ изъ 27,658 душъ мужскаго и 24,242 душъ женскаго пола, всего 51,900 душъ, что составляетъ около 6,2<sup>0</sup>/<sub>0</sub> всего населенія губерніи; въ томъ числѣ дворянъ въ каждомъ уѣздѣ:

1) *Въ Виленскомъ:*

	мужскаго	женскаго	всего.
» г. Вильно. . . . .	1605	400	2005
» Уѣздѣ. . . . .	6234	6297	12531
<hr/>			
Всего . . . . .	7839	6697	14536

2) *Въ Троцкомъ:*

» г. Трокахъ. . . . .	4	5	9
» Уѣздѣ. . . . .	2518	2075	4593
<hr/>			
Всего. . . . .	2522	2080	4602

3) *Въ Ошмянскомъ:*

» г. Ошяны . . . . .	18	12	30
» Уѣздѣ. . . . .	4855	4689	9544
<hr/>			
Всего . . . . .	4873	4701	9574

4) *Въ Свенцяномъ:*

» г. Свенцянахъ . . . . .	25	40	65
» Уѣздѣ. . . . .	2633	1950	4583
<hr/>			
Всего. . . . .	2658	1990	4648

5) *Въ Лидскомъ:*

» г. Лидѣ. . . . .	148	68	216
» Уѣздѣ. . . . .	4621	4598	8219
<hr/>			
Всего. . . . .	4769	4666	8435

6) *Въ Вилейскомъ:*

» г. Вилейкѣ. . . . .	13	6	19
» Уѣздѣ. . . . .	1944	2035	3979
<hr/>			
Всего. . . . .	1957	2041	3998

Оп. Вил. гув.

24

7) *Во Дисненскомъ:*

» г. Диснѣ . . . . .	10	9	19
» Уѣздѣ . . . . .	3020	3058	6078
Всего . . . . .	3030	3067	6097

Самые населенные, дворянскимъ сословіемъ уѣзды суть Виленскій, Ошмянскій и Лидскій. Число показанныхъ здѣсь дворянъ въ губерніи можетъ быть раздѣлено на слѣдующія категоріи, дворянъ: 1) Владѣющихъ населенными землями или помѣщикавъ числомъ до 12862 обоого пола душъ. 2) Владѣющихъ только землею, или капиталами, — числомъ 24,665 обоого пола душъ. 3) Неимѣющихъ собственности но занимающихся лично земледѣіемъ. 4) Занимающихся ремеслами и находящихся въ услуженіи у частныхъ лицъ.

*Примѣчаніе:* дворяне, находящіеся въ государственной службѣ, въ духовномъ званіи и купеческомъ сословіи показаны въ числѣ лицъ этихъ званій.

Дворяне-помѣщики владѣютъ 179,617 душами мужескаго и 189,020 женскаго пола кромѣ дворовыхъ людей. Слѣдующая таблица показываетъ распредѣленіе владѣльцевъ по уѣздамъ.

НАЗВАНІЕ УѢЗДОВЪ.	ВЛАДѢЮЩИХЪ ЛЮДЕЙ ИЛИ БЕЗЪ ЗЕМЛИ.	ПОМѢЩИКОВЪ ВЛАДѢЮЩИХЪ					ИТОГО ПО УѢЗДУ.
		МЕНѢЕ 21-И ДУШЪ.	ОТЪ 21 ДО 100 ДУШЪ.	ОТЪ 100 ДО 500 ДУШЪ.	ОТЪ 500 ДО 1000 ДУШЪ.	БОЛѢЕ 1000 ДУШЪ.	
Въ Виленскомъ . . . . .	7	80	152	57	7	2	305
» Ошмянскомъ . . . . .	1	157	151	37	4	6	356
» Свенцянскомъ . . . . .	1	53	113	48	5	2	222
» Трокскомъ . . . . .	1	80	92	28	1	»	202
» Вилейскомъ . . . . .	3	126	148	70	5	4	356
» Дисненскомъ . . . . .	5	98	112	71	4	5	295
» Лидскомъ . . . . .	»	168	112	42	1	5	328
Итого въ губерніи . . . . .	18	762	880	353	27	24 <sup>1)</sup>	2064

<sup>1)</sup> Самые большія помѣстія находятся: въ Лидскомъ уѣздѣ 3462 души принадлежащія князю Витгенштейну; 2949 душъ графини Уруской; 2458 Аниѣ Воловичевой; и въ Ошмянскомъ.

Изъ этой таблицы видно, что самое большое число владѣльцевъ свыше 1,000 душъ находится въ уѣздахъ Ошмянскомъ, Лидскомъ и Дисненскомъ, а мелкопомѣстныхъ дворянъ — въ уѣздахъ Лидскомъ и Ошмянскомъ. Изъ числа помѣщиковъ самый многочисленный разрядъ владѣльцевъ отъ 21 до 100 душъ. Самые населенные уѣзды дворянами помѣщиками суть Ошмянскій и Вилейскій, менѣ же всего помѣщиковъ находится въ Трокскомъ уѣздѣ и между ними не находится ни одного владѣющаго свыше 1,000 душъ. Принимая въ соображеніе общее число помѣщичьихъ крестьянъ и число владѣльцевъ, придется около 87 душъ на каждаго помѣщика.

Слѣдовательно дворяне-помѣщики составляютъ только  $\frac{1}{4}$  часть или 24,7% всего дворянскаго сословія Виленской губерніи; они то собственно и составляютъ по состоянію высшее сословіе губерніи. Дворяне-капиталисты и владѣющіе только землею составляютъ вторую категорію 47,5% всего дворянскаго сословія. Дворяне-капиталисты преимущественно занимаются земледѣіемъ, и только незначительная часть изъ нихъ пускаетъ свои капиталы въ купеческіе обороты. Они арендуютъ населенныя имѣнія у помѣщиковъ или фермы, состоящія въ веденіи министерства государственныхъ имуществъ. Первые изъ нихъ, по исчисленіи дохода, уговариваются съ владѣльцемъ въ цѣнѣ или количествѣ ежегодной аренды, которую уплачиваютъ впередъ за годъ или за нѣсколько лѣтъ, а потомъ съ большими или меньшими процентами ея выручаютъ въ теченіе аренднаго срока. Казенныя фермы, по представленіи требуемаго залога, отдаются съ торговъ, съ производствомъ платы ежегодно по срокамъ. Дворяне, владѣющіе только землею, поселены обыкновенно большими селами, извѣстными здѣсь подъ названіемъ околицъ (*okolica szlachecka*). Такихъ околицъ больше всего въ уѣздахъ Ошмянскомъ, Лидскомъ, Виленскомъ и Трокскомъ; въ двухъ послѣднихъ уѣздахъ нѣкоторыя околицы населены преимущественно татарами. Околичныя дворяне, смотря по состоянію, обрабатываютъ свою землю или непосредственно сами со своими семействами, или наемными работниками, предоставляя себѣ только надзоръ за ними. Третья и четвертая категоріи дворянъ, не имѣющихъ ни земли, ни оборотныхъ капиталовъ, ни достаточнаго образованія, посвящаютъ себя земледѣію, ремесламъ и услуженію. Дворяне, посвятившіе себя земледѣію, нанимаютъ земли (пустоши—*pustosze*) за условленную плату и

---

3782 графовъ Тышкевичей; 2890 графини Тысенгаузт; 2344 графа Хрептовича; и въ Дисненскомъ 4112 графа Тысенгаузена; графа Игнатія Пятера 2102 души.

сами лично занимаются ея обработкою. Остатокъ отъ ежегодной (аренды) уплаты составляетъ его барышъ и вознагражденіе за трудъ. Этого рода дворяне преимущественно населяютъ уѣзды Опшмянскій и Лидскій, а по образу жизни и степени образованія почти ничѣмъ не отличаются отъ крестьянскаго сословія. Дворяне-ремесленники, живущіе въ городахъ и деревняхъ, по своему образованію стоятъ выше дворянъ землепашцевъ, сознаютъ потребность образованія и, по мѣрѣ возможности, не жалѣютъ на это издержекъ. Дворяне, посвящающіе себя услуженію у частныхъ лицъ, по степени образованія и способностей, занимаютъ различныя должности, а именно: 1) управляющихъ имѣніями (комисаръ — komisarz) и домами; 2) прикащиковъ (ekonom) въ имѣніяхъ; они наблюдаютъ за работами въ полѣ, подъ непосредственнымъ руководствомъ помѣщика или его управляющаго (комисара); прикащиковъ въ лавкахъ и магазинахъ; 3) писарей въ болѣе значительныхъ имѣніяхъ для записыванія приходовъ, расходовъ, барщинныхъ дней и проч.; 4) намѣстниковъ (namiestnik) или помощниковъ прикащика въ имѣніяхъ для присмотра за рабочими; 5) камердинеровъ, лакеевъ, кучеровъ, поваровъ и проч.

*Примѣчаніе.* Есть еще одинъ родъ дворянъ-резидентовъ и резидентокъ. Резиденты обыкновенно отдаютъ свои маленькіе капиталы помѣщику на сохраненіе и за это, въ видѣ процентовъ, получаютъ содержаніе, которое конечно всегда больше стоитъ, чѣмъ слѣдуемый съ капитала процентъ; это резиденты-капиталисты, но есть еще резиденты, которые ничего не имѣютъ, но живутъ ради щедротъ богатаго помѣщика. Какъ тѣ, такъ и другіе обязаны быть собесѣдниками помѣщика и являться въ гостинную для его развлеченія; въ скучные осенніе и зимніе вечера они должны рассказывать или слушать рассказы, играть даромъ въ карты и тому подобное. Подобнаго рода дѣятели, въ настоящее время, уже совершенно почти вывелись, и только въ нѣкоторыхъ зажиточныхъ и старинныхъ домахъ можно встрѣтиться съ подобными личностями, которыя не далѣе какъ лѣтъ 30 тому назадъ составляли необходимую принадлежность каждаго знатнаго дома.

Представители дворянскаго сословія, какъ мы видѣли выше, являются во всѣхъ сферахъ и по роду и образу жизни соприкасаются со всѣми сословіями губерніи, раздѣляя, по мѣрѣ своихъ способностей, не только родъ ихъ занятій, но и образъ жизни, такъ что, нисходя отъ высшаго сословія къ нисшимъ, дворяне не вносятъ съ собою туда лучшихъ и высшихъ началъ и взглядовъ на жизнь, а становятся въ уровень съ развитыми, въ этомъ классѣ жителей, понятіями. Такъ земле-

пашецъ-дворянинъ ничѣмъ не отличается отъ землепашца изъ крестьянъ. Лакеи, кучера, повара изъ дворянъ подвержены тѣмъ же недостаткамъ, какимъ вообще подвержены у насъ этотъ классъ людей. Мало того, этого рода дворяне, не обладая достоинствами обязательными и тѣсно связанными съ дворянскимъ званіемъ, толкуя о своихъ привилегіяхъ, забываютъ иногда о своихъ обязанностяхъ относительно избраннаго ими рода жизни.

Выходя постепенно изъ этой сферы, куда заброшена, силою неблагоприятныхъ обстоятельствъ, значительная часть дворянскихъ семействъ, получившихъ отъ своихъ отцовъ только званіе привилегированнаго сословія, и поднимаясь выше, мы встрѣчаемся съ образованнымъ классомъ дворянъ, которымъ становятся понятны слова «la noblesse oblige.» Къ этому разряду причисляются отчасти дворяне-ремесленники и купцы, дворяне-чиновники и помѣщики.

Дворяне-ремесленники не имѣютъ до сихъ поръ значительнаго вліянія на усовершенствованія ремесель; они работаютъ по мѣрѣ силъ своихъ, подобно остальнымъ ремесленникамъ изъ другихъ званій и, при удобномъ случаѣ, не задумаются взять за свое произведеніе больше, чѣмъ оно стоитъ; но такъ какъ всѣ роды ремесель въ Виленской губерніи большею частью находятся въ рукахъ евреевъ — враговъ всякой специальности и большихъ друзей металла, то въ минуту надобности по неволѣ приходится прибѣгнуть къ ремесленнику болѣе дорогому, но и болѣе добросовѣстному, нежели къ ремесленнику, по видимому, болѣе сговорчивому, но ненадежному. Ремесленники изъ дворянъ, на подобіе своихъ собратьевъ изъ другихъ сословій, любятъ горячіе напитки, иногда до того, что эта любовь становится страстью, вредною какъ для нихъ лично, такъ и для общей пользы. Отличительная и дѣлающая честь вообще этому сословію черта — это готовность жертвовать послѣдней трудовой копѣйкой, для образованія своихъ дѣтей. Жаль только, что, при такомъ стремленіи къ просвѣщенію, юноша, получившій образованіе, старается вырваться изъ той сферы, которая дала ему средства развитія нравственныхъ способности. Вина ли это способа образованія или бѣдности натуры человѣческой, но какъ бы то ни было, къ несчастью, въ нашемъ современномъ обществѣ еще не созрѣло понятіе, что трудъ и занятія, какого бы они рода ни были, никогда не могутъ унижить порядочнаго человѣка. Сынъ ремесленника, бросающійся положимъ въ сферу чиновнической жизни, будетъ не больше какъ одинъ образованный между многими образованными людьми. Оставаясь же послѣ окончанія наукъ между ремесленниками, онъ становится выше



большинства его собратій; мало того, если образованіе развило въ немъ правильный взглядъ и укоренило въ его душѣ сознаніе долга и своего призванія, онъ становится примѣромъ для остальныхъ, онъ увлекаетъ за собою многихъ; а благородное подражаніе со временемъ возвысило бы и все ремесленное сословіе, не говоря уже о томъ, что оно бы благотворно отразилось на усовершенствованіе и правильное развитіе ремесль.

Число дворянъ-купцовъ весьма незначительно; они содержатъ преимущественно въ городѣ Вильно магазины и лавки. Нѣкоторые изъ этого сословія дворянъ окончили курсы наукъ въ высшихъ учебныхъ заведеніяхъ, а слѣдовательно по образованію и образу жизни составляютъ часть высшаго городского населенія.

О чиновникахъ, которые всѣ почти принадлежатъ дворянскому сословію, мы скажемъ въ своемъ мѣстѣ.

Далѣе слѣдуютъ дворяне — помѣщики, составляющіе ежели не по числу, то по своему положенію, какъ владѣльцы большей части территории Виленской губерніи, важнѣйшую часть Виленскаго населенія. Ихъ взгляды на жизнь, ихъ нравственныя убѣжденія, способъ и образъ жизни имѣютъ вліяніе на сотни тысячъ людей, непосредственно отъ нихъ зависящихъ. Занимая столь важное положеніе, они должны удовлетворять многимъ условіямъ, чтобы съ достоинствомъ выполнять свое назначеніе. Но и въ этомъ случаѣ происхожденіе, воспитаніе и средства представляютъ весьма много различныхъ оттѣнковъ.

По происхожденію дворяне помѣщики раздѣляются на титулованныхъ и не титулованныхъ; по состоянію на богатыхъ и бѣдныхъ; по образованію на образованныхъ, понимая это слово въ высшемъ и обширномъ значеніи, на мало образованныхъ и на необразованныхъ.

Дворянское достоинство, въ бывшемъ Польскомъ королевствѣ, представлявшемъ аристократическую республику съ королемъ ограниченными привилегіями дворянъ, было предметомъ стремленій и честолюбивыхъ помысловъ остальныхъ классовъ населенія. Титулованныя и богатныя фамиліи, пользуясь значеніемъ и средствами, приучили низшее дворянство, составлявшее какъ бы придворный штатъ вельможъ, подчиняться и смотрѣть на нихъ съ уваженіемъ; а иногда и съ подобострастіемъ. Своеволіе недовольнаго вельможи, часто весьма невыгодно отзывалось на состояніи и спокойствіи, заслужившаго немилость, бѣднаго дворянина; но взамѣнъ того не одинъ, изъ бѣдныхъ дворянъ, обязанъ былъ воспитаніемъ, образованіемъ и часто состояніемъ, своему вліятельному покровителю, слѣдовательно къ чувству уваженія присоединялось

еще чувство благодарности, связывавшее неразрывными узами покровительствуемаго съ покровителемъ; эти обстоятельства объясняютъ общее уваженіе въ Польшѣ и Литвѣ къ магнатамъ.

Въ настоящее время когда духъ, образъ жизни и политическія обстоятельства измѣнили характеръ народной жизни, — исчезли и подобныя отношенія, но уваженіе къ титуламъ, какъ бы по преданію осталось еще въ полной силѣ. Конечно нынѣ, всякій мыслящій чловѣкъ убѣжденъ, что и титулъ и состояніе полезны или пріятны, только для того, кто ими обладаетъ, однако ставъ передъ соединеніемъ этихъ двухъ элементовъ, многіе не имѣютъ силы удержаться отъ болѣе низкаго поклона, и пріятнаго словечка брошеннаго съ намѣреніемъ быть пріятнымъ титулованному лицу. Вида подобное уваженіе къ титуламъ, многіе и очень порядочные люди, любятъ, чтобы ихъ въ тихомолку титуловали сіятельными, хотя они на это никакихъ правъ не имѣютъ, а развѣ какъ нибудь по женской линіи. Другіе, не имѣющіе и этихъ данныхъ, любятъ дать замѣтить, что они по крайней мѣрѣ въ близкихъ отношеніяхъ съ титулованнымъ лицомъ; или что и у нихъ есть такой же экипажъ или такая же мебель, или лошадь; или за границей, въ гостинницѣ, былъ номеръ рядомъ съ номеромъ какой нибудь сіятельной особы.

Все это было бы не больше какъ наслѣдственныя маленькія слабости, если бы онѣ часто не имѣли дурныхъ послѣдствій. Изъ подражанія, многіе жертвуютъ своимъ состояніемъ сами; или воспитавъ своихъ дѣтей, по образцу не соотвѣтствующему ни средствамъ ни положенію въ свѣтѣ, приготавливаютъ паденіе своего достоянія.

Высшее дворянство предпочитаетъ вообще жизнь за границей, гдѣ разтравивается значительная часть доходовъ и жизненныхъ силъ, безъ всякой пользы, для края. Вся полезная заграничная дѣятельность ускользаетъ какъ-то отъ ихъ наблюдательности.

Дома въ помѣстьяхъ высшаго дворянскаго сословія, производятъ грустное впечатлѣніе; красивая архитектура, комфортабельная отдѣлка воишатъ, неоживленныхъ присутствіемъ хозяина, живущаго гдѣ нибудь на берегахъ Сены, все это какъ то неприятно дѣйствуетъ на воображеніе. Тутъ то казалось бы должна кипѣть дѣятельность и жизнь, а вмѣсто того васъ встрѣчаетъ заспанная фигура какого нибудь комисара, управляющаго имѣніемъ на точныхъ основаніяхъ преданій, по обычаю предковъ, не ломая головы надъ разными нововведеніями и усовершенствованіями. Между тѣмъ рядомъ, по сосѣдству, у помѣщика съ меньшими средствами, но съ большими познаніями, съ большимъ рве-

ніемъ въ труду и преуспѣянію, проявляется новая дѣятельность уже на точномъ основаніи не преданій—а науки.

Проводя значительную часть своей жизни за границей, и ограничивая свое вліяніе только контролированіемъ управляющихъ, есть ли возможность вникнуть въ бытъ и состояніе своихъ подвластныхъ, которыхъ участь ввѣрена комиссару. А не зная ни быта, ни наклонностей своихъ крестьянъ, есть ли возможность, даже при желаніи, улучшить ихъ нравственный и матеріальный бытъ?

Въ среднемъ дворянскомъ сословіи, мы встрѣчаемся съ болѣе отрадными явленіями; всѣ помѣщики этого разряда, за исключеніемъ разумѣется, увлеченныхъ подражаніемъ высшимъ, живутъ въ своихъ помѣстьяхъ. Интересы ихъ болѣе сближены съ интересами ихъ крестьянъ; они лучше знакомы съ домашнимъ хозяйствомъ, а потому въ состояніи оцѣнить его недостатки, а вслѣдъ за правильною оцѣнкою является желаніе улучшеній, которыя благодаря нѣкоторымъ передовымъ, въ этомъ отношеніи людямъ, начинаютъ приносить существенную пользу для цѣлаго края.

Подѣзжая къ дому подобныхъ помѣщиковъ въ душѣ поселяется отрадное чувство; куда не взглянете, вездѣ виденъ заботливый глазъ хозяина. Тщательно обработанныя поля, домъ и хозяйскія угодія выстроены прочно и красиво, на дворѣ вы не встрѣтите праздно-шатающихся людей, всѣ они заняты работой. Спокойно, правильно и съ расчетомъ ведется здѣсь сельское хозяйство.

Переходя же къ дворянамъ — арендаторамъ населенныхъ имѣній, или дворянамъ—капиталистамъ, мы знакомимся опять съ новымъ элементомъ. Здѣсь трудно встрѣтиться съ прогрессивнымъ направленіемъ; стремленія этого рода дворянъ производителей ограничиваются желаніемъ извлечь, по возможности, болѣе дохода изъ арендуемыхъ имѣній, хотя со вредомъ для его силъ. Тутъ пожалуй видна дѣятельность и даже предпримчивость, но, по результатамъ своимъ, имѣющія характеръ отрицательный. Будущее для нихъ не существуетъ; всѣ производительныя силы напрягаются ими до нельзя, для извлеченія настоящихъ выгодъ. Переѣзжая съ мѣста на мѣсто, они заняты выручками только своихъ процентовъ, выдавивъ весь сокъ, оставляютъ сохнуть дерево до тѣхъ поръ, пока заботливая рука хозяина не воскреситъ его въ новой жизни. Раззореніе крестьянъ, упадокъ строеній, истощеніе полей, вотъ что по большей части оставляютъ за собою арендаторы. Къ счастью, для экономическихъ выгодъ края, подобнаго рода производители стано-

вятся рѣже, и остается желать, чтобы всѣ они сдѣлались собственниками или обратили свои капиталы на другаго рода спекуляціи.

Во всѣхъ видахъ и положеніяхъ дворянскаго сословія главную роль играетъ степень его образованія, но въ опредѣленіи этой степени и встрѣчается затрудненіе; мѣстная статистика не имѣетъ еще достаточно положительныхъ данныхъ, для безошибочнаго вывода и заключенія. Нѣтъ сомнѣній, что дворянское сословіе составляетъ относительно самое образованное сословіе въ краѣ, но въ какой мѣрѣ оно удовлетворяетъ дѣйствительнымъ требованіямъ образованности опредѣлить трудно. Сумма ли прибрѣтенныхъ наукою свѣдѣній, различными индивидуумами, составляющими это сословіе, свидѣтельствуетъ о большемъ или меньшемъ образованіи; или, не входя въ разбирательство массы познаній, статистика должна дѣлать свое заключеніе, согласно проявленіямъ общественной дѣятельности.

Разумѣя подъ словомъ образованіе, вообще нравственное развитіе, проявляющееся въ примѣненіяхъ его къ общественной жизни, а слѣдовательно идущее рука объ руку съ требованіями прогресса и цивилизаціи, общество вправѣ многого ожидать въ будущемъ отъ дворянъ Виленской губерніи. Вправѣ еще и потому, что это сословіе носитъ въ себѣ зародышъ всѣхъ данныхъ, чтобы занять почетное мѣсто въ образованномъ мірѣ.

Въ средѣ дворянскаго сословія Виленской губерніи давно уже созрѣла потребность образованія, и большинство изъ дворянъ помѣщиковъ, чиновниковъ и купцовъ, по воспитанію, по наукѣ и вообще умственному развитію, безъ малѣйшаго сомнѣнія, принадлежитъ къ истинно образованной части человѣчества.

Изъ этого краткаго очерка дворянскаго сословія, раздробеннаго, по состоянію и положенію, на столько разнородныхъ отдѣловъ, легко заключить, что весьма трудно сдѣлать общее заключеніе о дворянскомъ сословіи Виленской губерніи. Мы раздѣлили приблизительно дворянъ на 4 категоріи, но каждая изъ этихъ категорій имѣетъ еще свои подраздѣленія, тѣсно связанныя съ различными оттѣнками образа жизни тѣхъ сословій, къ коимъ они принадлежатъ по роду своихъ занятій; а потому для опредѣленія хотя бы приблизительно ежегодныхъ потребностей и расходовъ, необходимо принять въ соображеніе приведенныя нами категоріи. Богатые дворяне—помѣщики, имѣющіе отъ 15 до 40 и болѣе тысячъ рублей годоваго дохода, не могутъ подлежать никакому въ этомъ случаѣ контролю потому, что значительная часть ихъ доходовъ остается за границей; здѣсь же они живутъ съ приличнымъ ком-

фортомъ, но уединенно, ограничивая кругъ своихъ знакомыхъ весьма незначительнымъ числомъ избранныхъ ими лицъ. Роскошные и богатые пиры, хлѣбосолюство прежнихъ литовскихъ вельможъ, не перешло къ ихъ наслѣдникамъ; въ благотворительности тоже нельзя упрекнуть многихъ изъ нихъ; но есть однако между ними и такіе, которые часть своихъ доходовъ посвящаютъ на вспомошествованіе бѣднымъ. Дѣлается ли это изъ тщеславія, для моды или по влеченію сердца, во всякомъ случаѣ ихъ приношеніями можетъ быть осушилась не одна слеза, прикрылось не одно рубище.

Помѣщики, имѣющіе отъ 15 до 5 тысячъ годоваго дохода, хотя тоже считаютъ долгомъ часть своихъ средствъ жертвовать услужливымъ иностранцамъ, однако они большею частью живутъ въ своихъ имѣніяхъ, занимаясь сами ихъ управленіемъ; дома многихъ изъ нихъ въ праздники оживляются съѣздомъ сосѣдей, и здѣсь то, подъ руководствомъ хлѣбосольнаго хозяина, можно встрѣтиться съ веселіемъ, заставляющимъ забывать труды и заботы повсѣдневной жизни.

Показанный нами доходъ идетъ на удовлетвореніе слѣдующихъ потребностей: 1) на наемъ гувернеровъ или гувернантокъ, уплату за дѣтей, воспитывающихся въ публичныхъ заведеніяхъ; 2) на наемъ экономической и дворовой прислуги, состоящей всегда изъ нѣсколькихъ лицъ; 3) на содержаніе экипажа и нѣсколькихъ лошадей на конюшни и проч. Всѣ эти издержки, если сообразуются со средствами, доставляютъ удобную жизнь, поддерживаютъ общественныя отношенія и даютъ возможность приготовить образованную и полезную молодежь, для будущей дѣятельности.

Потребности семействъ болѣе бѣдныхъ, имѣющихъ ежегоднаго дохода отъ 5 тысячъ и менѣе, при благоразуміи владѣльца, опредѣляются его средствами и умѣніемъ съ ними обращаться. Ограничивая свои издержки по возможности, семейства этого разряда не жалѣютъ однако на воспитаніе своихъ дѣтей, изъ которыхъ многіе поступаютъ въ государственную службу. Къ этому разряду могутъ быть причислены дворяне-арендаторы имѣній, базенныхъ фермъ, купцы и ремесленники.

## 2) Духовенство.

Число лицъ духовнаго званія, съ ихъ семействами, христіанскихъ исповѣданій состоитъ изъ 1,482 душъ мужескаго и 1,041 души женскаго пола, всего 2,523 души. Въ томъ числѣ:

а) *Православнаго* въ губерніи 781 мужскаго и 869 женскаго пола, всего 1,650 душъ.

Изъ этого числа:	МУЖЕСК.	ЖЕНСК.	ВСЕГО.
		монахинь	
Монашествующихъ . . . . .	37	2	39
		послушницъ	
Послушниковъ . . . . .	30	5	35
Бѣлаго . . . . .	299	367	666
Церковно-служителей . . . . .	415	495	910

ПО УѢЗДАМЪ.	МОНАШЕСТВУЮЩАГО.		ПОСЛУШНИКОВЪ.		БѢЛАГО СВЯЩЕННОСЛУЖИТЕЛЕЙ.			ЦЕРКОВНОСЛУЖИТЕЛЕЙ.			ВСЕГО.		
	муж.	всего	муж.	всего	муж.	жен.	всего	муж.	жен.	всего	муж.	жен.	обо-его.
Въ г. Вильно . . . . .	22	22	17	17	31	24	55	14	12	26	84	36	120
» Вилевскомъ уѣздѣ . . . . .	»	»	»	»	3	4	7	2	2	4	5	6	11
» г. Трокахъ . . . . .	»	»	»	»	1	1	2	3	5	8	4	6	10
» Троцкомъ уѣздѣ . . . . .	»	»	»	»	9	11	20	6	5	11	15	16	31
» г. Ошяны . . . . .	»	»	»	»	1	3	4	4	6	10	5	9	14
» Ошмянскомъ уѣздѣ . . . . .	7	7	5	5	41	41	82	52	79	131	105	120	225
» г. Свенцянахъ . . . . .	»	»	»	»	2	1	3	2	3	5	4	4	8
» Свенцяномъ уѣздѣ . . . . .	»	»	»	»	12	12	24	19	14	33	31	26	57
» г. Лидѣ . . . . .	»	»	»	»	4	2	6	2	8	10	6	10	16
» Лидскомъ уѣздѣ . . . . .	»	»	»	»	31	47	78	29	30	59	60	77	137
» г. Вилейкѣ . . . . .	»	»	»	»	1	3	4	8	7	15	9	10	19
» Вилейскомъ уѣздѣ . . . . .	2	2	5	5	81	96	177	128	164	292	209	267	475
» г. Диснѣ . . . . .	»	»	»	»	3	5	8	4	13	17	7	18	25
» Дисненскомъ уѣздѣ . . . . .	8	8	8	8	76	117	193	143	147	290	235	264	499
Итого . . . . .	37	39	30	35	296	367	663	416	495	911	779	869	1648

Принимая въ соображеніе, показанное нами населеніе губерніи православнаго исповѣданія, состоящимъ изъ 185,755 обоего пола душъ, найдемъ, что на 112,5 душъ приходится 1 лицо, принадлежащее духовному званію, или что духовное званіе составляетъ 0,8% православнаго населенія губерніи. Принимая въ этомъ числѣ не только священно, но и церковно-служителей.

Священно-служителей монастырскаго и бѣлаго духовенства считается 210, слѣдовательно на каждыя 884,5 обоого пола душъ приходится одинъ священно-служитель. Въ томъ числѣ на 195,9 душъ городского населенія приходится 1 священно-служитель; изъ этого числа въ г. Вильно, гдѣ сосредоточены духовныя управленія, учебныя и благотворительныя заведенія, на 137,8 душъ приходится одинъ священно-служитель. Для сельскаго населенія это отношеніе значительно измѣняется потому, что на 1,139 обоого пола душъ приходится одинъ священно-служитель 1).

Духовенство пользуется жалованьемъ отъ правительства, различнаго рода приношеніями паствы и доходами отъ земель, коими оно надѣлено. Церковныхъ и монастырскихъ земель въ Виленской губерніи считается около 11,000 десятинъ; число же всѣхъ лицъ духовнаго званія 1,650 обоого пола душъ, слѣдовательно на каждую душу, принадлежащую духовному званію, приходится около 6 десятинъ земли, которая частью находится подъ огородами, пахатью, лугами, водами, домами, мельницами, садами и проч. По приблизительному расчету, на соответственное и приличное званію содержаніе священно-служителя съ семействомъ, состоящимъ положимъ изъ 5 душъ, и на наемъ слугъ, въ деревнѣ необходимо около 800 рублей въ годъ, при бесплатной квартирѣ и огородныхъ овощахъ; притомъ, если имѣется свой домашній скотъ, продовольствуемый на землѣ, отведенной къ приходу. Для духовенства же, живущаго въ городахъ, количество необходимыхъ на содержаніе денегъ значительно увеличивается. Притомъ, если примемъ въ соображеніе, что, по мѣрѣ подростанія дѣтей, является необходимость ихъ образованія, поглощающаго значительнѣйшую часть доходовъ бѣдныхъ семействъ, то приведенная нами цифра 800 рублей будетъ составлять только крайній minimum 2).

б) Римско-католическаго въ губерніи	698 мужескаго и 166 монахинь; въ томъ числѣ:	
	монаховъ . . .	237
	монахинь . . .	166
	бѣлаго . . .	461
		Всего . . . 864 обоого пола.

1) Здѣсь надо однако замѣтить, что къ приходскимъ церквамъ, состоящимъ въ городѣ, принадлежатъ обыкновенно ближайшія деревни; принявъ въ соображеніе это обстоятельство, приведенное нами отношеніе для городскихъ жителей нѣсколько увеличится, а для сельскихъ уменьшится; но во всякомъ случаѣ разниця будетъ не значительная.

2) Приходы раздѣлены на разряды и 600 руб. составляетъ самый высшій окладъ приходскаго священника.

П О У Ъ З Д А М Ъ .	МОНА- ХОВЪ.	МОНА- ХИНЪ.	ВЪ- ЛАГО.	В С Е Г О .		П Р И М Ѣ Ч А Н І Е .
				МУЖСК.	ЖЕНСКАГО.	
Въ г. Вильно . . . . .	125	163	152	277	163	Число монаховъ, показанныхъ въ г.г. Трокахъ и Опшяны, больше про- тивъ наличнаго ихъ состава. Въ Трок- скомъ монастырѣ на лицо находится 6 человекъ, остальные затѣмъ, управ- ляютъ приходами, или состоятъ по- мощниками у приходскихъ священни- ковъ, или духовниками у частныхъ лицъ. Въ г. Опшяны два бывшіе тамъ монастыря упразднены, а состоявшіе въ нихъ монахи, занимаютъ разныя должности. Такъ что въ настоящее время въ этомъ городѣ находятся 3 священнослужителя бѣлаго духовен- ства.
» Виленскомъ уѣздѣ . . . . .	27	»	62	89	»	
» г. Трокахъ . . . . .	17	»	3	20	»	
» Трокскомъ уѣздѣ . . . . .	27	»	48	75	»	
» г. Опшяны . . . . .	»	»	3	15	»	
» Опшянскомъ уѣздѣ . . . . .	13	»	44	44	»	
» г. Свенцянхъ . . . . .	12	»	5	18	»	
» Свенцянскомъ уѣздѣ . . . . .	»	»	41	41	»	
» г. Лидѣ . . . . .	»	3	4	4	3	
» Лидскомъ уѣздѣ . . . . .	»	»	43	43	»	
» г. Вилейкѣ . . . . .	»	»	2	2	»	
» Вилейскомъ уѣздѣ . . . . .	»	»	31	31	»	
» г. Диснѣ . . . . .	»	»	3	3	»	
» Дисненскомъ уѣздѣ . . . . .	16	»	23	39	»	
Итого . . . . .	237	166	464	701	166	



Римско-католическое население простирается до 594,314 обоого пола душъ, слѣдовательно на каждыя 687,7 обоого пола душъ приходится одно духовное лицо. Принимая же въ соображеніе только церковно-служителей выйдетъ, что одинъ приходится на 851,4 души. Въ городахъ одинъ священно-служитель приходится на 82,5 душъ, а въ уѣздахъ одинъ на 1487,4 душъ; и здѣсь, какъ видно, отношеніе прихожанъ къ священно-служителямъ, въ городахъ и деревняхъ, составляетъ еще большую разницу нежели въ православномъ духовенствѣ <sup>1)</sup>.

Источники, для существованія римско-католическаго духовенства тѣ же какъ и для православнаго. Хотя это духовенство безбрачно, но на ихъ содержаніи непосредственно состоитъ вся церковная прислуга.

*Лютеранскаго исповѣданія* приходится 589 душъ на одного пастора. Средства его существованія тѣ же, какъ и для духовенства православнаго и католическаго исповѣданій, но они не имѣютъ земли.

*Кальвинскаго исповѣданія* приходится 129 душъ на одного пастора; средства его существованія не ограничиваются только приношеніями прихожанъ Виленской губерніи, потому что въ Вильно находится кальвинскій сборъ и мѣсто жительства суперъ-интендента всѣхъ кальвинистовъ въ Литвѣ.

*Еврейскіе раввины* содержатся средствами своихъ единоувѣрцевъ; на каждое еврейское общество полагается одинъ раввинъ и нѣсколько подраввиновъ, избираемыхъ самими евреями. Въ тѣхъ мѣстахъ, гдѣ находятся еврейскія синагоги и школы, при каждой изъ нихъ есть еще канторъ, который въ праздничные дни поетъ молитвы и управляетъ хоромъ.

*Магометанскіе муллы*, кромѣ содержанія отъ своихъ единоувѣрцевъ, нѣкоторые имѣютъ свои земли и дома, какъ равно и караимскій хадзанъ <sup>2)</sup>, живущій въ г. Трокахъ.

### 3) Служащіе въ гражданской службѣ.

Число лицъ гражданскаго вѣдомства, состоящихъ на службѣ въ разныхъ присутственныхъ мѣстахъ, комитетахъ, комиссіяхъ и канце-

<sup>1)</sup> Но и въ этомъ случаѣ слѣдуетъ принять въ соображеніе то же замѣчаніе, какое имъ помѣстили въ припискѣ для православнаго исповѣданія.

<sup>2)</sup> Собственно хадзанъ не живетъ въ г. Трокахъ, но есть заступающій его мѣсто.

ляріяхъ, состоитъ изъ 1,263 человекъ. Всѣ они распределены въ 119 различныхъ губернскихъ или уѣздныхъ учрежденій; слѣдовательно на каждое учрежденіе приходится 10,6 чиновника. Но, какъ мы это увидимъ при исчисленіи всѣхъ учрежденій (въ статьѣ объ управленіи), многія лица, по занимаемымъ ими должностямъ, участвуютъ часто въ нѣсколькихъ присутствіяхъ, какъ напр. гражданскій губернаторъ, губернской и уѣздные предводители дворянства, управляющій налатою государственныхъ имуществъ, предсѣдатель казенной палаты, уѣздные судьи и проч. Не станемъ распространяться о назначеніи людей, посвящающихъ себя общественной службѣ. Всякій, кто добровольно принимаетъ на себя обязанности служенія государству, долженъ имѣть въ виду: исполненіе законовъ, какъ единственнаго средства сохраненія порядка, и попеченіе объ общественномъ благѣ. Два единственные пути: добросовѣстность и образованіе, ведутъ къ безукорительному исполненію своего призванія.

Объ добросовѣстности чиновниковъ вообще, такъ много уже было говорено и писано, что мы, съ своей стороны, можемъ только прибавить то, что многое, сказанное не въ ихъ пользу, не должно приписываться къ чиновникамъ, служащимъ въ Виленской губерніи. Даже самое желчное и раздражительное злословіе не имѣетъ пищи, для своихъ эниграммъ. На то, что гласитъ преданіе, какъ дѣлалось прежде, быть можетъ еще весьма не дажно, лучше опустить завѣсу и предать забвенію, въ надеждѣ, что прошедшее никогда не возвратится, оно отжило свой вѣкъ и умерло, а потому да будетъ миръ его праху. Что же касается образованности чиновниковъ, то въ этомъ случаѣ ощущается недостатокъ преимущественно высшаго образованія; изъ всего числа служащихъ едва ли  $\frac{1}{15}$  часть получила университетское образованіе, и то большее ихъ число находится между молодыми чиновниками.

Служба въ губерніи, не поощряя честолюбія и представляя мало въ будущности, остается привлекательною только для тѣхъ, кого въ тому принуждаетъ необходимость. Рутинное же образованіе, по опыту и наметанности, ведетъ за собой застои; вмѣсто дѣла является только форма, въ которой недобросовѣстность и преступленіе находятъ часто надежнѣйшую защиту.

Нѣкоторые чиновники имѣютъ свои небольшія состоянія, но большинство живетъ однимъ жалованьемъ.

#### 4) К у п ц ы.

Купеческое сословіе Виленской губерніи состоитъ изъ 1,346 обоого пола душъ; въ томъ числѣ 651 мужскаго и 695 женскаго пола; что составляетъ 623,8 часть всего населенія губерніи или 0,1<sup>0</sup>/<sub>0</sub>. Въ составъ купечества Виленской губерніи входятъ преимущественно христіане, евреи и весьма маленькая часть караймовъ и татаръ.

	мужск.	женск.	обоого пола.
Купцовъ христіанъ считается въ губерніи	217	170	387
» евреевъ » » »	444	528	1071

Купцы распределены по губерніи въ слѣдующемъ составѣ:

ПО УѢЗДАМЪ.	Х Р И С Т І А Н Е			Е В Р Е И		
	МУЖЕСК.	ЖЕНСК.	ОБОЕГО ПОЛА.	МУЖЕСК.	ЖЕНСК.	ОБОЕГО ПОЛА.
<b>Виленскій уѣздъ.</b>						
Въ г. Вильно . . . .	28	22	50	233	286	519
» Уѣздѣ . . . .	7	6	13	34	40	74
<i>Въ томъ числѣ въ городъ и уездъ считается:</i>						
1-й гильдіи . . . .	1	»	1	10	9	19
2-й » . . . .	2	1	3	13	16	29
3-й » . . . .	32	27	59	244	301	545
<b>Всего въ уѣздѣ. .</b>	<b>35</b>	<b>28</b>	<b>63</b>	<b>267</b>	<b>326</b>	<b>593</b>
<b>Трокскій уѣздъ.</b>						
Въ г. Трокахъ . . .	44	25	69	»	»	»
» Уѣздѣ . . . .	57	54	111	10	12	22
<b>Всего въ уѣздѣ. .</b>	<b>101</b>	<b>79</b>	<b>180</b>	<b>10</b>	<b>12</b>	<b>22</b>

ПО УЪЗДАМЪ.	ХРИСТИАНЕ			ЕВРЕИ		
	МУЖЕСК.	ЖЕНСК.	ОБОЕГО ПОЛА.	МУЖЕСК.	ЖЕНСК.	ОБОЕГО ПОЛА.
<b>Ошмянскій уѣздъ.</b>						
Въ г. Ошмяны . . . . .	24	18	42	17	18	35
» Уѣздѣ . . . . .	»	»	»	29	31	60
Всего въ уѣздѣ . . . . .	24	18	42	46	49	95
<b>Свенцянкскій уѣздъ.</b>						
Въ г. Свенцянахъ . . . . .	»	»	»	15	28	43
Всего въ уѣздѣ . . . . .	»	»	»	15	28	43
<b>Лидскій уѣздъ.</b>						
Въ г. Лидѣ . . . . .	»	»	»	9	16	25
» Уѣздѣ . . . . .	»	»	»	14	16	30
Всего въ уѣздѣ . . . . .	»	»	»	23	32	55
<b>Вилейскій уѣздъ.</b>						
Въ г. Вилейкѣ . . . . .	»	»	»	12	8	20
» Уѣздѣ . . . . .	»	»	»	17	28	45
Всего въ уѣздѣ . . . . .	»	»	»	29	36	65
<b>Дисненскій уѣздъ.</b>						
Въ г. Диснѣ . . . . .	6	4	10	29	24	53
» Уѣздѣ . . . . .	51	41	92	24	21	45
Всего въ уѣздѣ . . . . .	57	45	102	53	45	98

Оп. Вил. губ.

25

*Примѣчаніе.* Во всѣхъ уѣздахъ, кромѣ Виленскаго, купцы, какъ христіане такъ равно и евреи состоятъ въ 3 гильдіи.

Купцы христіане составляютъ только третью часть всего купеческаго сословія, остальная за тѣмъ часть купцовъ состоитъ изъ евреевъ; или купцовъ евреевъ втрое болѣе: купцовъ 1-й гильдіи изъ евреевъ мужскаго пола въ 10 разъ, 2-й въ 6<sup>1</sup>/<sub>2</sub> разъ, 3 въ 2 раза болѣе купцовъ христіанъ мужскаго же пола. Слѣдовательно, судя по гильдіямъ, значительнѣйшая часть капиталовъ находится въ рукахъ купцовъ евреевъ, которые владѣютъ всей торговлей Виленской губерніи. Купцы же изъ христіанъ, за исключеніемъ весьма немногихъ въ г. Вильно, ведутъ торговлю, все таки при посредничествѣ евреевъ, которые распространили свои сношенія, какъ со внутренностью Имперіи, такъ равно и за границей. О купеческомъ еврейскомъ сословіи мы скажемъ, говоря вообще о еврейскомъ населеніи Виленской губерніи.

Торговая дѣятельность купцовъ христіанъ выражается содержаніемъ:

1) Книжныхъ лавокъ и литографій; 2) магазиновъ: галантерейныхъ, модныхъ, сувонныхъ и съ краснымъ товарами; 3) фруктовыхъ, посуденныхъ, желѣзныхъ и матеріальныхъ лавокъ, винныхъ погребовъ и аптекъ; 4) кондитерскихъ, 5) трактировъ и проч. — Кромѣ того въ Вильно находятся двѣ банкирскія конторы, принадлежащія купцамъ христіанамъ.

Почетные граждане, коихъ находится въ Виленской губерніи: 1) потомственныхъ 2 мужскаго пола и 2) личныхъ 41 мужскаго и 39 женскаго, всего 80 душъ тоже занимаются торговлею.

Христіанское купеческое сословіе, по своему умственному развитію, можетъ быть по большей части причислено къ образованному сословію Виленской губерніи; но къ сожаленію плоды этого образованія, относительно развитія торговой дѣятельности края, имѣютъ пассивное значеніе; недостатокъ ли капиталовъ, или предпримчивости и духа ассоціаціи удерживаютъ купечество въ рутинѣ: подешевле купить — по дороже продать; что составляетъ отличительную черту и купцовъ евреевъ, съ тою только разницею, что въ христіанскомъ магазинѣ или лавкѣ покупатель — не практикъ менѣе рискуетъ быть обманутымъ на товарѣ или цѣнѣ, какъ это очень часто случается у евреевъ.

Образъ жизни купечества въ г. Вильно весьма скромный, а тѣмъ болѣе въ губерніи; купечество не задаетъ ни пышныхъ баловъ, ни шумныхъ увеселеній, свадебъ, крестинъ, обѣдовъ, на которые пригла-

шались бы разныя власти. Здѣсь даже винныя откупщики не имѣютъ случая пощеголять своими барышами.

Содержаніе купеческихъ семействъ, смотря по средствамъ и принятому ими образу жизни, требуетъ отъ 400 до 2-хъ, 3-хъ и очень не многія больше 4-хъ тысячъ рублей серебромъ въ годъ. Проживающіе 3000 рублей и болѣе держатъ лошадей и экипажъ.

### 5) Мѣщане.

Общее число мѣщанъ Виленской губерніи простирается до 98,958 обоюго пола душъ, что составляетъ 8,2 часть всего населенія губерніи или 11,70%. Мѣщанъ мужескаго пола считается 41,544, женскаго 57,414; разница между мужескимъ и женскимъ поломъ составляетъ 15,870 или 38,20%; — женщинъ болѣе мужчинъ.

Изъ сего числа мѣщанъ приходится:

	мужеск.	женск.	всего.
1) Христіанъ . . . . .	16,000	19,757	35,757
2) Евреевъ . . . . .	25,295	37,421	62,716
3) Караимовъ . . . . .	249	236	485.

Въ христіанскомъ мѣщанскомъ сословіи число женщинъ превосходитъ число мужчинъ 23,40% въ еврейскомъ на 47,80%. Между караимами мужчинъ болѣе 5,50%, числа женщинъ. Это непомѣрное преобладаніе женскаго пола надъ мужескимъ въ еврейскомъ мѣщанскомъ населеніи, заставляеть насъ смѣло предположить, что приведенныя вообще нами цифры о еврейскомъ населеніи Виленской губерніи не представляютъ дѣйствительнаго числа этого народа; и ежели наличный составъ его тщательно скрытъ отъ правительства, то статистикѣ тѣмъ болѣе трудно открыть тайну еврейскихъ старшинъ, которымъ безъ сомнѣнія извѣстна истина.

## ТАБЛИЦА ПОКАЗЫВАЮЩАЯ РАСПРЕДЕЛЕНИЕ ИЩАНСКАГО НАСЕЛЕНИЯ ПО УЪЗДАМЪ.

НАИМЕНОВАНИЕ УЪЗДОВЪ.	У И С Л О М Ъ Щ А Н Ъ												
	Х Р И С Т И А Н Ъ			Е В Р Е Е В Ъ			К А Р А И М О В Ъ			И Т О Г О .			
	МУЖСК.	ЖЕНСК.	В С Е Г О .	МУЖСК.	ЖЕНСК.	В С Е Г О .	МУЖСК.	ЖЕНСК.	В С Е Г О .	МУЖСК.	ЖЕНСК.	В С Е Г О .	
<b>Вилноскіѣ.</b>													
Въ г. Вильно. . . . .	5791	7779	13570	9607	13824	23431	»	»	»	»	»	»	37001
» уѣздъ . . . . .	»	»	»	2009	3186	5195	»	»	»	»	»	»	5195
Всего въ уѣздъ . . . . .	5791	7779	13570	11616	17010	28626	»	»	»	»	»	»	42196
<b>Троковіѣ.</b>													
Въ г. Трокахъ . . . . .	3134	3712	6846	»	»	»	249	236	485	»	»	»	7331
» уѣздъ . . . . .	»	»	»	2677	4704	7381	»	»	»	»	»	»	7381
Всего въ уѣздъ . . . . .	3134	3712	6846	2677	4704	7381	249	236	485	»	»	»	14712
<b>Всего въ Ищанскіѣ уѣздахъ . . . . .</b>	995	1072	2067	2216	3407	5623	»	»	»	»	»	»	7690
				503	764	1267	»	»	»	»	»	»	3834
				1713	2848	4561	»	»	»	»	»	»	4858

<b>Свенцянскіі.</b>										
Въ г. Свенцянн . . . . .	1969	2564	4533	487	673	1160	*	*	*	5693
» уѣздъ . . . . .	*	*	*	725	1202	1927	*	*	*	1927
Всего въ уѣздъ . . . . .	1969	2564	4533	1212	1875	3087	*	*	*	7620
<b>Лидскіі.</b>										
Въ г. Лидъ . . . . .	458	397	855	745	1270	2015	*	*	*	2870
» уѣздъ . . . . .	*	*	*	1609	2820	4429	*	*	*	4429
Всего въ уѣздъ . . . . .	458	397	855	2354	4090	6444	*	*	*	7299
<b>Вилейскіі.</b>										
Въ г. Вилейгъ . . . . .	985	974	1869	106	168	274	*	*	*	2143
» уѣздъ . . . . .	426	459	885	1934	2290	4224	*	*	*	5109
Всего въ уѣздъ . . . . .	1321	1433	2754	2040	2458	4498	*	*	*	7252
<b>Дисненскіі.</b>										
Въ г. Диснъ . . . . .	1070	1233	2303	880	1007	1887	*	*	*	4190
» уѣздъ . . . . .	1262	1561	2823	2300	2870	5170	*	*	*	7993
Всего въ уѣздъ . . . . .	2332	2794	5126	3180	3877	7057	*	*	*	12183



Мѣщане вообще занимаются, торговлею, услуженіемъ, земледѣліемъ и ремеслами. Торговлею они занимаются розничною и мелочною. Поступающіе въ услуженіе обыкновенно занимаютъ должности лакеевъ, кучеровъ, садовниковъ, поваровъ, сторожей, сидѣльцевъ въ лавкахъ и проч. — Занимающіеся земледѣліемъ въ г. Вильно обрабатываютъ преимущественно огородные овощи. Въ уѣздныхъ же городахъ мѣщане обрабатываютъ принадлежащія городу поля, количество которыхъ показано нами при исчисленіи пространства Виленской губерніи. Ремесленниковъ изъ мѣщанъ въ городахъ Виленской губерніи считается 5,789 обоего пола душъ, въ томъ числѣ мастеровъ и мастерицъ 1872; работниковъ 1794, учениковъ и ученицъ 2123. Слѣдовательно  $\frac{1}{17}$  часть или 5,8% мѣщанскаго сословія занимается ремеслами.

Слѣдующая за тѣмъ таблица показываетъ всѣ роды ремеслъ коими занимаются мѣщане <sup>1)</sup>.

## ТАБЛИЦА

### • ЧИСЛѢ РЕМЕСЛЕННИКОВЪ ВЪ ГОРОДАХЪ.

НАИМЕНОВАНИЕ РАБОЧИХЪ.	ГУБЕРНСКІЙ Г. ВИЛЬНО			ВЪ УѢЗДНЫХЪ ГОРОДАХЪ			ВСЕГО ВЪ ГО- РОДАХЪ		
	МАСТ.	РАБОЧ.	УЧЕН.	МАСТ.	РАБОЧ.	УЧЕН.	МАСТ.	РАБОЧ.	УЧЕН.
Хлѣбники . . . . .	68	82	72	52	11	»	120	93	72
Булочники. . . . .	16	26	26	32	4	»	48	30	26
Мясники . . . . .	68	34	16	43	11	9	111	45	25
Кандитеры . . . . .	7	10	12	3	1	»	10	11	12
Портные . . . . .	147	172	276	111	106	59	258	278	335
Сапожники . . . . .	175	233	365	86	43	49	261	276	414
Башмачники . . . . .	53	71	73	»	»	»	53	71	73
Ткачи . . . . .	20	»	»	3	»	»	23	»	»
Модистки . . . . .	28	46	69	»	»	»	28	46	69
Шляпники. . . . .	10	14	22	17	10	8	27	24	30
Перчаточники . . . . .	18	31	35	»	»	»	18	31	35

<sup>1)</sup> Нѣкоторые ремесленники, какъ напр. плотники, пильщики и т. п., живутъ по деревнямъ и въ уѣздные города приходятъ только для заработковъ.

НАИМЕНОВАНИЕ РЕМЕСЛЯ.	ГУБЕРНСКИЙ Г. ВШЬНО			ВЪ УЪЗДНЫХЪ ГОРОДАХЪ			ВСЕГО ВЪ ГО- РОДАХЪ		
	МАСТ.	РАБОЧ.	УЧЕН.	МАСТ.	РАБОЧ.	УЧЕН.	МАСТ.	РАБОЧ.	УЧЕН.
Кушнера . . . . .	78	136	205	*	*	*	78	136	205
Позументщики . . . . .	23	30	67	*	*	*	23	30	67
Печники . . . . .	29	36	43	25	24	17	54	60	61
Кирпичники . . . . .	*	*	*	4	*	5	4	*	5
Столяры . . . . .	71	91	98	30	16	9	101	115	107
Мѣдники . . . . .	13	23	28	9	4	1	22	27	29
Шорники . . . . .	3	4	4	3	*	*	6	4	4
Каретники . . . . .	4	13	12	*	*	*	4	13	12
Инструментальные . . . . .	6	26	26	*	*	*	6	26	26
Кожевники . . . . .	5	9	8	5	11	2	10	20	10
Красильщики . . . . .	9	13	16	3	4	9	12	17	21
Бронзники . . . . .	5	7	5	1	2	2	6	9	7
Стекольщики . . . . .	17	29	50	*	*	*	17	29	50
Токарно-гребенщ. . . . .	6	4	12	*	*	*	6	4	12
Кузнецы . . . . .	24	34	45	14	8	19	38	42	64
Слесари . . . . .	13	13	17	*	*	*	13	13	17
Котляры . . . . .	3	5	6	*	*	*	3	5	6
Щеточники . . . . .	2	3	3	*	*	*	2	3	3
Канатники . . . . .	7	6	11	*	*	*	7	6	11
Жестянники . . . . .	21	35	57	*	*	*	21	35	57
Плотники . . . . .	51	*	*	40	5	*	91	5	*
Пильщики . . . . .	50	*	*	1	*	*	51	*	*
Сѣдельники . . . . .	2	2	4	*	*	*	2	2	4
Извозчики . . . . .	49	43	*	29	*	*	78	43	*
Коновалы . . . . .	3	*	*	4	*	*	7	*	*
Часовщики . . . . .	26	29	27	5	1	1	31	30	28
Цирульники . . . . .	20	18	27	*	*	*	20	18	27
Типографщики . . . . .	6	35	39	*	*	*	6	35	39
Музыканты . . . . .	18	13	14	*	*	*	18	13	14

НАИМЕНОВАНИЕ РЕМЕСЛЪ.	ГУБЕРНСКІЙ Г. ВИЛЬНО			ВЪ УЪЗДНЫХЪ ГОРОДАХЪ			ВСЕГО ВЪ ГО- РОДАХЪ		
	МАСТ.	РАБОЧ.	УЧЕН.	МАСТ.	РАБОЧ.	УЧЕН.	МАСТ.	РАБОЧ.	УЧЕН.
Переплетчики . . .	23	23	44	2	»	»	25	23	44
Рѣзчики . . . . .	6	5	8	»	»	»	6	5	8
Ювелиры . . . . .	9	9	18	5	3	4	14	12	22
Оптики . . . . .	2	1	3	»	»	»	2	1	3
Трубочисты . . . . .	118	105	64	»	»	»	118	105	64
Гравировщики . . .	1	1	2	»	»	»	1	1	2
Ружейники . . . . .	4	2	3	»	»	»	4	2	3
Каменщики . . . . .	8	»	»	»	»	»	8	»	»
<b>Итого . . .</b>	<b>1345</b>	<b>1522</b>	<b>1932</b>	<b>527</b>	<b>272</b>	<b>191</b>	<b>1872</b>	<b>1794</b>	<b>2123</b>

Принимая въ соображеніе, вышепоименованные роды занятій мѣщанъ Виленской губерніи и цѣны на жизненные продукты, можно безошибочно сказать, что самый бѣдный работникъ въ г. Вильно не можетъ существовать съ семействомъ, если не въ состояніи выработать 45 коп. сереб. въ день; конечно въ этомъ случаѣ онъ только имѣетъ средство удовлетворить первѣйшимъ и необходимѣйшимъ потребностямъ жизни. Но эта норма примѣнима только къ разряду тѣхъ мѣщанъ, коихъ родъ и образъ занятій извѣстенъ; между еврейскимъ же мѣщанскимъ населеніемъ, какъ это нами будетъ сказано ниже, трудно сдѣлать подобное заключеніе, потому что есть такого рода мѣщане, которые сохраняютъ совершенное инкогнито; а образъ и средства ихъ существованія составляютъ совершенную загадку; судя же по нѣкоторымъ случайнымъ проявленіямъ жизни этого рода людей, можно себѣ составить полное понятіе о значеніи пролетаріата большихъ городовъ западной Европы; разница же будетъ состоять только въ томъ, что тамъ явленіе пролетаріевъ есть необходимое слѣдствіе значительной густоты населенія и примѣненія различнаго рода изобрѣденій, экономизирующихъ много рукъ, во всѣмъ отраслямъ промышленности. Пролетаріатъ же евреевъ Виленской губерніи не есть слѣдствіе необходимости, рожденной экономическимъ бытомъ народа, а къ не-

счастью прямое слѣдствіе какаго то непонятнаго отвращенія къ положительному и опредѣленному труду.

Не смотря на то, что въ приведенной таблицѣ мы находимъ всѣ роды ремесль, но къ сожалѣнію всѣ они стоятъ до сихъ поръ на весьма низкой степени совершенства; главнымъ же недостаткомъ ихъ есть небрежность въ отдѣлкѣ, лишь бы сбыть съ рукъ работу и получить вознагражденіе. У евреевъ это правило доведено до совершенства. Заказавъ еврею работу, недостаточно одного вознагражденія, но нуженъ еще присмотръ, и только при этомъ можно надѣяться, что работа будетъ удовлетворительна. Кромѣ ремесленниковъ цеховыхъ и извѣстныхъ правительству, а слѣдовательно имѣющихъ уже правильную организацію, есть еще ремесленники, не принадлежащіе цеху и практикующіе по деревнямъ, тѣ конечно стоятъ еще на нисшей степени совершенства, черпая правила для своего мастерства изъ вдохновенія.

Зажиточность каждаго ремесленника есть вѣрнѣйшій признакъ его большаго или меньшаго искусства, трудолюбія и добросовѣстности; вслѣдствіе чего ремесленники изъ евреевъ большею частью бѣдны.

## 6) Граждане.

Гражданъ въ Виленской губерніи считается 1,599 душъ мужскаго и 2,242 души женскаго пола, всего 3,841 обоого пола душъ, изъ коихъ 1,542 души мужскаго и 2,162 души женскаго, всего 3,704 обоого пола душъ живетъ въ городѣ Вильно. По образу и роду жизни они могутъ быть причислены къ мѣщанскому сословію; отличаясь отъ него только наименованіемъ, во всемъ остальномъ нѣтъ никакой разницы. Въ числѣ гражданъ считается семейныхъ 1,115 мужск. и 1,202 женскаго пола душъ, одинокихъ 484 муж. и 1,040 жен. пола душъ.

## 7) Одиодворцы.

Одиодворцы принадлежатъ къ разряду сельскихъ обывателей. Общее число ихъ простирается до 23,324 обоого пола душъ, въ томъ числѣ 10,744 души муж. и 12,580 душъ жен. пола. Что составляетъ

2,8% или 36 часть всего населенія губерніи. Въ томъ числѣ семейныхъ 9,208 муж. и 10,032 жен. пола. Одинокихъ 1,356 муж. и 2,548 жен. пола. Между одинокими однодворцами мы замѣчаемъ, что число женщинъ почти вдвое больше числа одинокихъ мужчинъ. Семейные однодворцы большею частью занимаются земледѣліемъ, одинокіе услуженіемъ.

Однодворцы раздѣляются на слѣдующіе разряды:

	мужск.	женск.	обоихъ пола
1) На собственныхъ земляхъ живущіе	1,343	1,381	2,724
2) » казенныхъ » »	1,590	1,603	3,193
3) » помѣщичьихъ 1) »	7,811	9,596	17,407
<b>Итого</b>	<b>10,744</b>	<b>12,580</b>	<b>23,324</b>

**Распределение однодворцевъ по уѣздамъ.**

НАИМЕНОВАНИЕ УѢЗДОВЪ.	НА СОБСТВЕН- НЫХЪ ЗЕМЛЯХЪ		НА КАЗЕН- НЫХЪ ЗЕМЛЯХЪ		НА ПОМЪ- ЩИЧЬИХЪ ЗЕМЛЯХЪ		В С Е Г О		
	МУЖ.	ЖЕН.	МУЖ.	ЖЕН.	МУЖ.	ЖЕН.	МУЖ.	ЖЕН.	ОБОИХЪ
Виленскій . . . .	69	53	439	464	1809	2247	2317	2764	6081
Трокскій . . . .	122	133	343	364	1263	1649	1728	2146	3874
Ошмянскій . . . .	144	154	135	143	1456	1650	1735	1947	3682
Свенцянский . . . .	33	44	168	193	893	1040	1094	1277	2371
Лидскій . . . .	760	762	378	319	1120	1473	2258	2554	4812
Вилейскій . . . .	195	217	72	62	789	958	1056	1247	2303
Дисненскій . . . .	20	18	55	58	481	579	556	655	1211

Самое большее число однодворцевъ въ уѣздахъ Виленскомъ и Лидскомъ, менѣе въ Дисненскомъ и Вилейскомъ.

Однодворцы, поселенные на собственныхъ земляхъ, по образу и

1) Однодворцы, на помѣщичьихъ земляхъ живущіе, находятся въ непосредственномъ веденіи земской полиціи; къ этому разряду относятся осѣдлые и неосѣдлые.

средствамъ жизни подходить въ оболочной шляхтѣ. Остальные за тѣмъ однодворцы сходствуютъ во всемъ съ крестьянами, какъ казенными, такъ равно и помѣщичьими, а потому мы объ нихъ еще упомянемъ, говоря о бытѣ крестьянскаго сословія и дворовыхъ людей вообще.

### 8) Крестьяне веденія Министерства Государственныхъ Имуществъ.

Этого разряда крестьянское сословіе раздѣляется на:

	мужск.	женск.	всего.
1) Крестьянъ казенныхъ имѣній . . . . .	97,448	103,895	201,343
2) Поіезуитскихъ . . . . .	5,305	5,639	10,944
3) Ленныхъ . . . . .	1,595	1,839	3,434
<b>Итого</b>	<b>104,348</b>	<b>111,373</b>	<b>215,721</b>

Слѣдовательно казенные крестьяне вообще составляютъ 25,6%, или 3,8 часть всего населенія губерніи.

#### Распределение казенныхъ крестьянъ по уѣздамъ.

НАЗВАНІЕ УѢЗДОВЪ.	КРЕСТЬЯНЪ КАЗЕННЫХЪ ИМѢНІЙ		ПОІЕЗУИТ- СКИХЪ		ЛЕННЫХЪ		ВСЕГО ПО УѢЗДАМЪ		
	муж.	жен.	муж.	жен.	муж.	жен.	муж.	жен.	обоего.
Виленскій . . . . .	15396	16172	1479	1546	»	»	16815	17718	34535
Трокскій . . . . .	22906	24828	108	112	41	47	28050	24978	48020
Ошмянскій . . . . .	13172	14032	1294	1384	»	»	14466	15416	29881
Свенцянскій . . . . .	18337	19511	1730	1905	»	»	20067	21416	41483
Лидскій . . . . .	12151	12677	»	»	32	30	12183	12707	24890
Вилейскій . . . . .	9781	10449	»	»	»	»	9781	10449	20230
Дясненскій . . . . .	5765	6226	699	699	1522	1762	7986	8680	16666

*Крестьянъ дома Виленскаго военнаго губернатора* 106 обоего пола душъ, въ томъ числѣ 49 муж. и 57 жен. Всѣ они въ Виленскомъ уѣздѣ.

*Крестьянъ духовныхъ имѣній* 182 муж. и 176 жен., 358 обоего пола душъ. Въ томъ числѣ въ Трокскомъ уѣздѣ 10 муж. и 14 жен.,

всего 24; въ Опшмянскомъ 12 муж. и 20 жен., всего 32 души; въ Лидскомъ 2 муж. и 3 жен., всего 5; въ Вилейскомъ 109 муж. и 101 жен., всего 210; въ Дисненскомъ 49 муж. и 38 жен., всего 87 обоого пола душъ.

*Крестьянъ городскихъ имѣній* 279 муж. и 383 жен., 662 обоого пола душъ. Всѣ они находятся въ Трокскомъ уѣздѣ.

### 9) Помѣщичьихъ крестьянъ.

Въ статьѣ о числѣ крѣпостнаго сословія въ Россіи, помѣщенной въ журналѣ министерства внутреннихъ дѣлъ за 1858 годъ мѣсяць май, показано, что Виленская губернія по числу лицъ крѣпостнаго сословія занимала въ 1856 году 28 мѣсто въ ряду 46 губерній <sup>1)</sup>.

По числительному же отношенію крѣпостныхъ къ ихъ владѣльцамъ губернія занимаетъ 23 мѣсто <sup>2)</sup> (т. е. отъ 75 до 100 душъ на одного владѣльца). По относительному же числу крѣпостныхъ къ остальному населенію 20 мѣсто (т. е. отъ 25% до 100%).

Всѣ эти данныя относятся къ состоянію народонаселенія Виленской губерніи въ теченіе IX ревизіи, по которой на одного помѣщика приходится 88,42 души мужескаго пола; по результатамъ же X ревизіи это отношеніе измѣнилось на 87 <sup>3)</sup> душъ на одного владѣльца, за исключеніемъ дворовыхъ людей, приписанныхъ къ имѣніямъ, домамъ и проч. Слѣдовательно число крѣпостныхъ относительно къ владѣльцамъ уменьшилось.

Крѣпостнаго сословія въ Виленской губерніи считается 387,938 обоого пола душъ, въ томъ числѣ муж. 189,457 и женскаго 198,481, что составляетъ 2,2 часть или 46,1%<sup>0</sup>, вмѣстѣ съ дворовыми, всего населенія губерніи. Въ томъ числѣ:

	мужеск.	женск.	всего.
1) Крестьянъ . . . . .	179,617	189,020	368,637
2) Дворовыхъ людей: а) приписанныхъ къ населеннымъ имѣніямъ . . . . .	9,786	9,402	19,188

<sup>1)</sup> Первое мѣсто занимаетъ Кіевская губернія, а послѣднее Олонецкая.

<sup>2)</sup> Первое мѣсто занимаетъ Пермская, а послѣднее Бессарабская область. Въ первой изъ нихъ приходится 2,232 души на одного помѣщика, а во второй 50 душъ.

<sup>3)</sup> Смотри о дворянахъ Виленской губерніи.

	мужск.	женск.	всего.
б) Къ собственнымъ домамъ владѣльцевъ . . . . .	31	37	68
в) Къ домамъ постороннихъ лицъ . . . . .	15	14	29
г) Къ денежному обезпеченію . . . . .	8	8	16
<b>Всего въ губерніи</b>	<b>189,457</b>	<b>198,481</b>	<b>387,938</b>

**Распределеніе крѣпостнаго сословія по уѣздамъ.**

НАЗВАНІЕ УѢЗДОВЪ.	КРЕСТЬЯНЪ			ДВОРОВЫХЪ			ВСЕГО		
	МУЖ.	ЖЕН.	ОВОЕГО ПОЛА.	МУЖ.	ЖЕН.	ОВОЕГО ПОЛА.	МУЖ.	ЖЕН.	ОВОЕГО ПОЛА.
Виленскій . . . . .	25118	25577	50695	1876	1622	2498	26994	27199	54193
Трокскій . . . . .	11379	12287	23666	1244	1184	2428	12623	13471	26094
Ошмянскій . . . . .	32320	34456	66776	1693	1750	3443	34013	36206	70219
Свенцянскій . . . . .	20226	21538	41764	980	982	1962	21206	22518	43724
Лидскій . . . . .	24359	25415	49774	1461	1390	2851	25820	26805	52625
Вилейскій . . . . .	32715	34201	66916	1797	1731	3528	34512	35998	70510
Дисненскій . . . . .	33500	35546	69046	789	802	1591	34289	36346	70634

Изъ этого перечня мы видимъ, что болѣе всего крѣпостныхъ людей находится въ Дисненскомъ, Вилейскомъ и Ошмянскомъ, менѣе въ Трокскомъ и Свенцянскомъ. Вообще крѣпостная зависимость болѣе распространена въ уѣздахъ, населенныхъ славянскимъ племенемъ.

Къ крестьянскому сословію должны быть причислены вольные люди, живущіе, по договорамъ, на помѣщичьихъ земляхъ, всего 3,382 души обоего пола; въ томъ числѣ муж. 1,680 и жен. 1,702 души. Въ томъ числѣ въ уѣздахъ:

	мужск.	женск.	обоего пола.
Виленскомъ . . . . .	398	434	832
Трокскомъ . . . . .	425	426	851
Ошмянскомъ . . . . .	162	176	338
Свенцянскомъ . . . . .	338	325	663
Лидскомъ . . . . .	98	90	188
Вилейскомъ . . . . .	104	101	205
Дисненскомъ . . . . .	160	150	310

За тѣмъ общее число сельскихъ обывателей, считая однодворцевъ



и крестьянъ разныхъ наименованій, считается 631,491 обоого пола душъ; въ томъ числѣ 306,739 муж. и 324,752 женскаго пола. Если сюда присоединимъ дворянъ-земледѣльцевъ, которыхъ приблизительно можно считать до 12,000 обоого пола и евреевъ-земледѣльцевъ—721 обоого пола душъ (муж. 320 и женскаго 401 душу), и немногихъ мѣщанъ <sup>1)</sup> христіанъ, то получимъ все число той части населенія губерніи, которая собственно занимается, за весьма немногими исключеніями, обработкою земли, или составляющихъ силу земледѣльческаго промысла, служащаго основаніемъ благосостоянія здѣшняго края. Почти безошибочно можно положить, что собственно обработкою земли занимается 610,000 обоого пола душъ или 0,70 всего населенія губерніи, то есть добываніемъ и отчасти обработкою сырыхъ произведеній, доставляющихъ имъ средства къ жизни; остальная за тѣмъ часть сельскихъ обывателей: однодворцевъ и дворовыхъ людей, занимается услуженіемъ въ городахъ и у помѣщиковъ; а потому образъ и средства къ жизни земледѣльцевъ и слугъ, мы разберемъ особенно.

1) *Земледѣльцы*; число ихъ, какъ мы сказали выше, простирается до 610,000, слѣдовательно на каждую душу приходится 6,2 десятины пространства губерніи, за исключеніемъ городскихъ земель. Въ томъ числѣ приходится на 1 душу: 0,19 десятины усадебной <sup>2)</sup>, 1,80 пахатной и 0,60 сѣнокосной земли; или вообще земли, требующей обработки, на одного земледѣльца приходится 2,59 десятины. Если же примемъ въ соображеніе приведенные нами выше проценты о состояніи народонаселенія по возрастамъ и будемъ считать способными къ труду, возрастъ съ 16—60 лѣтъ, то число земледѣльческихъ рукъ уменьшится до 347,700 обоого пола душъ, составляющихъ 57% всего числа земледѣльцевъ, и въ такомъ случаѣ одна душа обрабатываетъ не 2,59, а 3,82 десятины. При этомъ расчетѣ мы имѣли въ виду, какъ мужескій, такъ и женскій полъ, взаимно другъ другу содѣйствующихъ въ земледѣльскомъ трудѣ.

Обрабатываемая такимъ образомъ земля составляетъ собственность или казны, или помѣщиковъ, а земледѣлецъ имѣетъ только долю изъ добываемыхъ имъ произведеній. Доля эта опредѣляется или отдѣленіемъ земледѣльцу части земли въ пользованіе, или платою за трудъ. За надѣлъ землю онъ или обрабатываетъ поля собственниковъ, или платитъ

<sup>1)</sup> Числящихся между мѣщанами, но живущихъ по деревнямъ и занимающихся хлѣбопашествомъ.

<sup>2)</sup> Т. е. огородовъ при жилыхъ домахъ.

аренду (чиншъ). Такъ всѣ крестьяне казенные, между которыми раздѣлены казенныя земли, за исключеніемъ фермъ, отдаваемыхъ въ наемъ людямъ другихъ сословій, платятъ казнѣ оброкъ (аренду). Помѣщичьи крестьяне, за пользованіе ихъ землею, или обрабатываютъ поля помѣщика, или же при избыткѣ рукъ въ имѣніи платятъ ему аренду (чиншъ). Дворяне, однодворцы и вольные люди платятъ преимущественно аренду.

Выдѣленная такимъ образомъ земля составляетъ главное, если не единственное, средство къ жизни крестьянъ всѣхъ вѣдомствъ; большей части однодворцевъ и значительной части бѣдныхъ дворянъ. Единицею мѣры этого надѣла считается 19 десятинъ или, какъ здѣсь принято называть, одной уволки на хату. Хата или усадьба, состоящая изъ жилого дома, амбара, хлѣва, гумна (гумно-токъ) и огорода, управляется хозяиномъ (gospodarz—господарь), состоитъ изъ слѣдующихъ лицъ: жены (хозяйки), дѣтей, работника и работницы (дѣвки), и часто еще кутника или кутницы <sup>1)</sup>, которые за квартиру и кусокъ земли, имъ удѣляемой хозяиномъ, или платятъ или отработываютъ. Нѣкоторые хозяева имѣютъ больше, а нѣкоторые менѣе уволки смотря по грунту земли и возложенной за него повинности; собственно же надѣлъ въ 19 десятинъ есть норма, для опредѣленія полного хозяина. Надѣленная уволка состоитъ изъ земель: усадебной, пахатной, сѣнокосной, выгоновъ или пастбищъ <sup>2)</sup>. Такъ, что принимая среднее населеніе каждой хаты въ 9 душъ, придется на каждую душу въ хатѣ около 2,10 десятинъ земли сказанныхъ свойствъ.

Если изъ этого числа вычестъ  $\frac{1}{5}$  часть земли подъ выгонами и пастбищами, выйдетъ, что на одну душу сословія земледѣльцевъ приходится 1,68 десятинъ, которыя должны его прокормить, доставить средства одѣться и изготовить необходимыя земледѣльческія орудія, уплатить подати и отбыть казенныя повинности.

Слѣдовательно выдѣленная земля служитъ крестьянину средствомъ его прокормленія, доставляетъ ему необходимыя матеріалы для приготовленія одежды и воспитанія разнаго рода домашняго скота, который увеличиваетъ продовольственныя его средства и матеріалы одежды. Излишекъ отъ этихъ потребностей обращается крестьянами въ деньги, на которыя онъ долженъ уплатить подати, среднимъ числомъ до 8 руб. сер. съ хаты, купить соли около 6 пудовъ на хату, что составляетъ

<sup>1)</sup> Кутникъ (katnik) отъ слова уголь (kat).

<sup>2)</sup> Рѣдко гдѣ имѣются особенныя мѣста для выгоновъ или пастбищъ; скотъ обыкновенно пасется на той части поля, которая состоитъ подъ паромъ.

около 5 руб. сер.; на ремонтъ хозяйскихъ орудій, какъ-то: сохи, топора, косы, серпа, ножей и на ковку лошади на хату до 8 руб. сер. въ годъ. На сапоги и башмаки до 6 руб. Крестьяне и крестьянки Виленской губерніи надѣваютъ сапоги и башмаки только въ праздники; въ остальное за тѣмъ время ходятъ въ лаптяхъ, а лѣтомъ босикомъ. Кромѣ того въ тѣхъ хатахъ, гдѣ нанимаются работники (батраки) и работницы, слѣдуетъ считать жалованія мужчинѣ 6 руб., а женщинѣ 3 руб. въ годъ; одежда дается хозяиномъ. Эта плата принята только въ помѣщичьихъ имѣніяхъ, гдѣ крестьяне отбываютъ барщину; тѣ же хозяева; которые платятъ оброкъ, большею частью успѣваютъ обработать свою землю, довольствуясь своимъ семействомъ и только въ крайнихъ случаяхъ нанимаютъ работниковъ, и то поденно. За тѣмъ слѣдуютъ издержки на предметы роскоши, какъ-то; табакъ и водку. Употребленіе табаку какъ нюхательнаго, такъ и курительнаго нераззорительно для крестьянина, такъ что въ хатѣ, гдѣ есть курильщикъ или нюхальщикъ, не издерживается на этотъ предметъ болѣе 2 руб. въ годъ; но за то водка, составляя необходимое условіе всѣхъ крестьянскихъ увеселеній и обрядовъ, и употребляемая также какъ лекарство, не подлежитъ никакому контролю, для нея многіе крестьяне уменьшаютъ издержки на необходимые предметы жизни, доводятъ себя до крайней бѣдности, попадаютъ въ неоплатимые долги и становятся самыми жалкими рабами шинварей.

Изъ вышеприведеннаго нами расчета необходимо на каждую хату до 45 руб. сер. въ годъ. Сумма эта составляетъ крайній предѣлъ, безъ котораго при средствахъ, доставляемыхъ землею и добыткомъ, хата существовать почти не можетъ.

2) *Дворовые люди*, какъ-то: повара, садовники, лакеи, кучера, фрейторы, ключницы, горничныя, кухарки, няньки и проч. и дворовые люди, составляющіе экономическую прислугу. Какъ тѣ такъ и другіе, смотря по своимъ способностямъ, притомъ ежели они не принадлежатъ къ крѣпостному сословію, или ежели и принадлежатъ, но отпущенные своими владѣльцами по билету на волю, пользуются за свои услуги жалованіемъ, которое бываетъ больше или меньше, смотря потому, нанимается ли онъ на своей одеждѣ или на барской. Повора получаютъ отъ 120 до 35 руб. сер. въ годъ; садовники, которыхъ впрочемъ въ Виленской губерніи весьма немного, получаютъ отъ 100 до 40 руб. сер. въ годъ; лакеи отъ 80 до 30; изъ этого рода слугъ камердинеры получаютъ до 150 руб. сер. Кучера отъ 60 до 25 руб. Горничныя если умѣютъ шить получаютъ до 50 руб.; если же не умѣютъ до 25 руб.;

ключницы до 40 руб.; кухарки до 35 руб.; няньки до 30 руб. сер. въ годъ. При этомъ они получаютъ готовую пищу отъ нанимателя, но одѣваются на свой счетъ. Ежели же нанимающій даетъ свою одежду, то цѣна конечно уменьшается, смотря по роду одежды. Крѣпостные дворовые люди получаютъ вознагражденіе, по благоусмотрѣнію своего господина. Дворовые люди, составляющіе экономическую прислугу, получаютъ содержанія: пастухъ и батракъ до 25 руб., а работница до 12 руб. сер. въ годъ на своей одеждѣ.

Дворовые люди, при показанномъ нами жалованьѣ, готовой квартиры и столѣ, имѣютъ возможность одѣваться опрятно, согласно своему званію, и сберечь еще копѣйку; но не такова отличительная черта здѣшнихъ дворовыхъ людей. Не многіе изъ нихъ умѣютъ обезпечить себѣ будущность, благоразумной экономіей. Почувствовавъ лишнюю деньгу, у нихъ являются потребности, которыя портятъ только нравственность. Пьянство, картежная игра (въ городахъ), увлекаютъ иногда самыхъ способныхъ людей, въ развратную жизнь, изъ которой уже не имѣютъ возможности выбиться. Вообще же слышны постоянныя жалобы на недобросовѣстность прислуги.

Здѣсь кстати замѣтить о способѣ найма слугъ въ г. Вильно, гдѣ для этого неимѣется особой конторы, но наемъ производится съ помощью еврея фактора, имѣющаго списокъ разныхъ слугъ не занятыхъ службою и по мѣрѣ и роду надобностей, предлагающаго одного изъ нихъ, получая за это отъ нанимателя и нанимаемаго. Безъ сомнѣнія, что чѣмъ чаще слуги перемѣняютъ мѣста, тѣмъ выгоднѣе для факторовъ, которые умѣютъ, за недостаткомъ въ минуту надобности, сманивать уже уговорившихся и состоящихъ на службѣ слугъ, предлагая имъ за это самыя выгодныя барыши, но только на словахъ. Влѣдствіе этого рѣдко можно найти слугу, который бы долгое время оставался на одномъ мѣстѣ. Фактора, рекомендующіе слугъ, производятъ очень вредное вліяніе на нравственность этого сословія людей.

Факторъ, дѣйствуя въ личныхъ только своихъ видахъ, не щадитъ ни словъ, ни обѣщаній; не жалѣетъ качествъ для представляемаго слуги; но этимъ и кончается вся гарантія. Вотъ главнѣйшій поводъ, заставляющій всѣхъ жаловаться на недостатки прислуги. Пора бы обратить вниманіе правительства на этотъ предметъ и прекратить дѣйствія этихъ самородныхъ маклеровъ, которые ради легкаго труда, весьма вредно дѣйствуютъ на цѣлый классъ людей.

## 10) Евреи.

Еврейское населеніе раздѣлено на общества, подѣ непосредственнымъ вѣдѣніемъ городскихъ думъ, ратушь и магистратовъ, управляющихъ ими съ помощью особыхъ, избираемыхъ каждымъ обществомъ, депутатовъ и сборщиковъ. Раввинамъ же предоставлена духовная власть, для полюбовнаго рѣшенія споровъ, по семейнымъ и другимъ дѣламъ. Кромѣ того въ г. Вильно находится, при синагогѣ, родъ третейскаго суда, называемый «Бесъ-Динъ», состоящій изъ трехъ избираемыхъ судей. Въ 1845 году запрещено евреямъ имѣть усвоенный ими костюмъ и вмѣсто его велѣно одѣваться въ обще принятый, остальнымъ населеніемъ, нарядъ.

Еврейское населеніе Виленской губерніи въ 1851 году, по результатамъ 9-й ревизіи, состояло изъ 30,202 мужск. и 40,771 женскаго пола, всего 70,973 обоого пола душъ. Изъ этого числа около 0,7 было скоплено въ городахъ и мѣстечкахъ <sup>1)</sup>. Въ 1852 году, при разборѣ евреевъ, по роду ихъ занятій, оказалось: что на 30,202 души мужскаго пола, приходится 7,800 душъ того же пола, нетолько неимѣющихъ никакого имущества, но не осѣдлыхъ и не имѣющихъ никакого опредѣленнаго производительнаго труда; вслѣдствіе чего они, понуждаемые крайнею бѣдностію, пускаются на поступки противузаконныя и вредныя для общественнаго благосостоянія. Для пресѣченія въ краѣ подобнаго пролетаріата, правительство, въ 1853 году, раздѣлило евреевъ на слѣдующіе разряды: 1) купцовъ, 2) осѣдлыхъ мѣщанъ, 3) цеховыхъ ремесленниковъ, 4) слугъ и рабочихъ, или земледѣльцевъ, на казенныхъ, помѣщичьихъ и собственныхъ земляхъ водворенныхъ; 5) разрядъ составилъ изъ тѣхъ евреевъ, которые не принадлежали ни къ одному изъ предъидущихъ разрядовъ, признанныхъ тунеядцами, и образовавшихъ особенный разрядъ, подѣ названіемъ мѣщанъ 2-го разряда. Мѣщане 2-го разряда были обязаны: а) нести рекрутскую повинность въ усиленномъ размѣрѣ, и отдѣльно отъ прочихъ евреевъ, по 25 человекъ съ 1000 душъ, б) заниматься публичными и частными

---

<sup>1)</sup> Остальные живущіе по деревнямъ содержатъ корчмы, занимаются мясничествомъ; арендуютъ у помѣщиковъ молочный скотъ (ракт) т. е. платятъ отъ коровы отъ 8 — 11 руб. въ годъ и торгуютъ молокомъ; занимаются ремеслами, какъ то еврей кузнецы, шорники, стекольщики, столары, сапожники, портные и проч.

работами по требованіямъ мѣстнаго управленія. Кромѣ того, они лишены были правъ: а) участвовать въ городскихъ выборахъ и въ другихъ общественныхъ дѣлахъ, а тѣмъ болѣе, быть сами избираемы въ какія либо общественныя должности; б) отлучаться самовольно за черту города, безъ вѣдома начальства; въ случаѣ же дѣйствительной надобности, имъ дозволялось отлучаться, но только съ письменнымъ дозволеніемъ, не далѣе 30 верстнаго района, и не болѣе какъ на 7 дней; в) переселяться изъ одного общества въ другое и т. д. Эти мѣры имѣли цѣлю принудить тунеядцевъ къ производительному труду. Каждый изъ мѣщанъ втораго разряда, который пожелаетъ переселиться въ земледѣльцы, или, изучивъ какое либо ремесло, записаться въ цехъ, во всякое время, имѣлъ право обращаться съ просьбою къ начальству о перечисленіи его изъ 5-го разряда. Эти постановленія о евреяхъ тунеядцахъ, принесли пользу весьма незначительную, какъ это объяснится при разборѣ каждаго разряда отдѣльно.

Виленскіе евреи принадлежатъ къ сектѣ талмудистовъ, или раввинистовъ <sup>1)</sup>, коей основателями были фарисеи <sup>2)</sup>. Фарисеи признавали законъ писанный и изустный, данный Богомъ Моисею для поясненія и дополненія пятикнижія. Молитву и посты они считали главными средствами для очищенія отъ грѣха, и вѣровали не только въ будущую жизнь, но, въ переселеніе душъ. Притомъ они доказывали, что «внѣшнія дѣйствія, а не внутреннія побужденія, должны быть призна-

---

<sup>1)</sup> Талмудъ заключаетъ въ себѣ истолкованіе книгъ ветхаго заветъа и представляетъ сводъ не только духовныхъ, но и гражданскихъ узаконеній, коими евреи, разбросанные по земному шару, должны руководствоваться. Талмудъ составлялся постепенно; первоначально, во II вѣкѣ, раввинъ Акиба собралъ всѣ изустныя преданія и объясненія книгъ Моисеевыхъ, передававшіяся изъ поколѣнія въ поколѣніе и несмотря на то, что онѣ не должны были никогда писаться, онъ привелъ ихъ въ порядокъ и издалъ подъ названіемъ: Мишна «второзаконіе», «или повтореніе закона», съ тѣмъ, чтобы постановленія синадріона, первосвященниковъ и ученыхъ, не затерялись и не пришли въ забвеніе между разрозненными евреями. Обязательное изученіе Мишны должно было поддержать ихъ народность, соединенную съ воспоминаніемъ прошедшаго. Затѣмъ постепенно выходили дополненія къ Мишнѣ подъ названіемъ «Гемары», или заключеніе. Въ 1370 году послѣ Р. Х., раввинъ Іохананъ издалъ Талмудъ, или «ученіе, курсъ ученія» извѣстный подъ именемъ Іерусалимскаго. Сто лѣтъ спустябылъ изданъ раввиномъ Аши другой Талмудъ, извѣстный подъ именемъ Вавилонскаго. Въ составъ Талмуда вошли «Мишна» и «Гемара» обнимающіе всю еврейскую науку, окончательно обработанную и изданную учениками Аши, въ 70 лѣтъ послѣ его смерти. Изученіе Талмуда обязательно для каждаго еврея но такъ какъ это знаніе, по своей обширности, страшной запутанности и языку (смѣсь еврейскаго съ халдейскимъ) недоступно для каждаго, то евреи, неимѣющіе возможности посвятить свою жизнь изученію Талмуда, обязаны покрайней мѣрѣ, умѣть его читать (смотри еврейскіе секты, Григорьева, 1845 года, и III томъ сочиненій Чацкого (Rozgiawa o żydach).

<sup>2)</sup> Кромѣ Фарисеевъ были секты: Садукѣевъ и Ессеянъ, разнившіяся во всѣхъ своихъ началахъ (смотри еврейскія секты, Григорьева, 1845 г.).

ками истинныхъ достоинствъ.» Придерживаясь этого правила, Фарисеи руководимые корыстолюбивыми и честолюбивыми шарлатанами, приобрѣли огромное вліяніе на народъ, а для поддержанія своего значенія прикрывались таинственностью и возбуждали умы къ чудесному, выражавшемуся въ самыхъ грубыхъ формахъ матеріализма. Кромѣ раввинистовъ <sup>1)</sup>, въ Виленской губерніи находятся франкисты <sup>2)</sup> въ весьма маломъ числѣ, хассидимы <sup>3)</sup>, и наконецъ реформованные евреи, отбросившіе авторитетъ талмуда и обратившіеся къ первоначальной простотѣ вѣрованія, согласно Моисеевымъ книгамъ. Число представителей этихъ сектъ весьма незначительно и они неимѣютъ никакого вліянія на талмудистовъ, считающихъ себя только настоящими сынами Израиля.

Согласно результатамъ 10-й ревизіи, еврейское населеніе Виленской губерніи состоитъ изъ 27,186 мужескаго, 40,471 душъ женскаго пола, всего 67,645 обоего пола душъ. Принимая въ соображеніе всю численность населенія губерніи по результатамъ 10-й ревизіи, на каждыя 12,4 душъ приходится одинъ еврей.

---

<sup>1)</sup> Названіе Раввинистовъ Талмудисты получили отъ безпредѣльнаго уваженія къ авторитету раббановъ, или раввиновъ (законоучителей). Устный законъ, данный Моисею, для дополненія и объясненія письменнаго, былъ передавъ Моисеемъ Иисусу-Навину, отъ него старѣйшинамъ, старшины пророкамъ, а пророки членамъ великой синагоги, послѣднимъ изъ которыхъ былъ Симонъ-праведный, сообщившій преданіе Антигону Сохейцу; отъ него оно передавалось уже двоимъ и такимъ образомъ перешло къ Гилелю и Шамаю за 100 лѣтъ до Р. Х. Учители эти стали другъ другу противорѣчить; но голосъ съ Неба разрѣшилъ спорные пункты въ пользу Гилеля.

<sup>2)</sup> Образовались въ XVIII вѣкѣ; это отрасль послѣдователей мнимаго мессіи Шабатай-Цеви, жившаго въ концѣ XVI и началѣ XVII вѣковъ. Этотъ извѣстный кабалистъ, вынужденный султаномъ Мугаммедомъ IV принять магометанство, скрытно оставался талмудистомъ и кабалистомъ; послѣдователи его ученія, въ томъ числѣ и Франкъ, винокуръ изъ Польши приняли для виду христіанство, или магометанство, смотря по обстоятельствамъ, тайно же придерживались своей вѣрѣ и своихъ обрядовъ.

Разоблаченный шарлатанъ Шабатай-Цеви, оправдывалъ свое ренегатство тѣмъ, что ему предопредѣлено свыше принять Исламъ для того, чтобы онъ и изъ этой религіи могъ принять въ себя все, что есть въ ней сятаго. Кромѣ того кабалистическими вычислениями доказывалъ, что Мессія предъ окончательнымъ исполненіемъ своего подвига, освобожденія народа, долженъ въ продолженія нѣкотораго времени жить между невѣрными.

<sup>3)</sup> Хассидимы возникли почти въ одно время съ Франкистами. Основателемъ этой секты былъ нѣкто Бештъ, основаніемъ ученія котораго было безпредѣльное повиновеніе къ цадикамъ, или начальникамъ общинъ. Сохраненіе веселаго расположенія духа и приуготовленіе себя разными кабалистическими приемами къ созерцанію мысленно божества, а для отршенія себя отъ всего земнаго, во время молитвы, употребленіе различныхъ тѣлодвиженій, криканий и крика. Хассидимы въ дальнѣйшемъ своемъ развитіи сдѣлались лѣнны, неопратны, а заботясь о хорошемъ расположенія духа стали предаваться пьянству и отлчаются страшнымъ невѣжествомъ (еврейскія секты въ Россіи Григорьевъ).

*Между еврейскимъ населеніемъ губерніи считается:*

	мужскаго	женскаго	обоого пола
Купцовъ 1-й гильдіи . . . . .	10	9	19
» 2-й » . . . . .	13	16	29
» 3-й » . . . . .	421	503	924
<hr/>			
Всего . . . . .	444	528	972
Мѣщанъ и цеховыхъ. . . . .	25,295	38,412	63,707
Евреевъ земледѣльцевъ водворенныхъ на собственныхъ, казенныхъ и помѣщичьихъ земляхъ. . . . .	1,435	1,531	2,966
<hr/>			
Всего . . . . .	27,174	40,471	67,645

Если, изъ этого числа, исключить евреевъ земледѣльцевъ, которые добываютъ для пропитанія себя и отправленія казенныхъ повинностей, собственнымъ трудомъ, средства изъ земли, и сравнить еврейское населеніе съ остальнымъ населеніемъ губерніи, выйдетъ, что 11 человѣкъ продовольствуетъ одного еврея. — Но какъ для этого педѣляется ни складчинъ, ни пожертвованій, а потому, каждый еврей, отведенный на 11 душъ, долженъ между ними находить пропитаніе какимъ либо промысломъ. Большинство же населенія, нуждается преимущественно въ кузнецахъ и въ небольшомъ числѣ сапожниковъ, въ другаго рода ремесленникахъ оно не имѣетъ никакой надобности, слѣдовательно евреямъ, по необходимости, должно искать другихъ средствъ для существованія: этимъ то средствомъ служить торговля, проявляющаяся во всевозможныхъ видахъ; — и всякій еврей можетъ смѣло считаться торговцемъ, неисключая даже ремесленниковъ, которые кромѣ сбыта собственныхъ произведеній готовы всегда, для развлечения, по призванію, заняться самыми ничтожными и разнообразными торговыми оборотами.

Но прежде, нежели приступимъ къ изображенію настоящаго положенія евреевъ въ Виленской губерніи, слѣдуетъ рассмотреть тѣ элементы, которые непосредственно имѣли вліяніе на характеръ и нравственное развитіе, приготовившее современное ихъ состояніе. Элементы эти суть: гоненіе и талмудъ.

Фанатическая средневѣковая Европа, чуждая всякой терпимости, видѣла въ евреяхъ только виновниковъ мученической смерти Спасителя и вмѣсто гостепріимнаго крова бездомнымъ странникамъ, искавшимъ



пріюта, предложила презрѣніе и рабство, убившія самолюбіе и свободную волю чловѣка. — Еврей, презираемый христіаниномъ, искалъ утѣшенія между своими собратіями, и чѣмъ болѣе возрастало гоненіе, тѣмъ тѣснѣе соединялись между собою евреи, тѣмъ необходимѣе было сближеніе и взаимная помощь. Находясь же во всѣхъ государствахъ Европы, подъ одинаковымъ вліяніемъ, евреи посреди прочихъ народовъ, незамѣтно, составили отдѣльное общество, въ которомъ вырабатывалась ихъ общественная жизнь, исполненная недовѣрія и справедливой, быть можетъ, ненависти къ гонителямъ.

Сознавая свою слабость, они не только не смѣли высказывать своихъ чувствъ, но лишены были даже права обнаруживать свои раны. Бессильная и молчаливая злоба глубоко западала въ души угнетенныхъ, прикрывавшихъ ее безответной покорностью; — къ этому спутнику угнетенія и рабства, должна была присоединиться скрытность, которая теряла свое значеніе только въ тѣсномъ кругу еврейскаго общества. При столкновеніяхъ же съ другими народностями, еврей пріучился лицемерить и льстить, — питая при этомъ недоброжелательство и недовѣріе къ христіанскому населенію. Эти чувства вырабатывавшіяся вѣками, сдѣлались ихъ почти натурою, сопровождающею еврея отъ колыбели до могилы.

Стоически перенося униженіе, евреи однако постоянно искали средствъ облегчить свою участь, — Лишенные правъ гражданства, на той землѣ, которую они должны были считать своею родиною, имъ оставалось одно занятіе — торговля; этотъ то родъ промышленности помѣстилъ въ рукахъ евреевъ значительные капиталы. Деньги, спасая имъ часто жизнь, сдѣлались предметомъ стремленій и цѣлью. Для денегъ еврей переноситъ униженіе и не гнушается низкимъ и грубымъ обманомъ. Въ нихъ онъ видитъ залогъ будущаго освобожденія и средство возвратитъ свою землю. И надо отдать справедливость, они весьма ловко успѣли уже прибрать къ своимъ рукамъ большую часть капиталовъ.

Непріязненное расположеніе христіанъ къ евреямъ усилило значеніе талмуда. Подчиняясь общимъ законамъ государствъ, въ коихъ жили, — они въ семейныхъ дѣлахъ и въ домашнемъ быту руководились своими собственными законами, которые спасли ихъ народность. Но раввины и ученые комментаторы Мишны, увлеченные раболѣпнымъ повиновеніемъ народа и желаніемъ тѣснѣе соединить евреевъ между собою, за недостаткомъ ясныхъ доводовъ, прибѣгли къ шарлатанству, и къ выдумкамъ, сдѣлавшимъ изъ талмуда чудовищную смѣсь умнаго

и моральнаго съ глупымъ и безнравственнымъ <sup>1)</sup>. Вѣруя, безъ разсужденія, въ непогрѣшность талмуда и вдохновеніе раввиновъ, подъ ихъ предводительствомъ, евреи дружно выбивались на просторъ. А благодаря объясненію раввиновъ, что всякое добро, которое законъ Моисея предписываетъ, и всякое зло, которое онъ воспрещаетъ, дѣлать «ближнему, брату, товарищу» — должно понимать въ отношеніи къ Іудеямъ, ибо всѣ не Іудеи, не есть ихъ ближніе, не братья, и не товарищи <sup>2)</sup>;— евреи не могли слиться съ другими народами, они вездѣ стояли внѣ общихъ интересовъ, внѣ общаго стремленія. Много событій, имѣвшихъ вліяніе на судьбы народовъ, пронеслось надъ ихъ головами, они всюду оставались непоколебимыми поклонниками своего лишь личнаго интереса; не придерживаясь ни одной изъ враждующихъ сторонъ, они служили имъ обѣимъ.

Правда, дурное обращеніе и повсемѣстное къ нимъ презрѣніе, не могли возбудить въ нихъ расположенія; но успѣхи цивилизаціи, съ прошедшаго вѣка, измѣнившіе отношенія, и время, должны бы, кажется, были изгладить грустныя впечатленія прошедшаго; но неумолимый талмудъ, своимъ авторитетомъ, поддерживаетъ прѣжнее недоброжелательство.

Благомыслящіе люди, подъ предводительствомъ Мендельсона <sup>3)</sup>, въ половинѣ XVIII вѣка, рѣшились сбросить съ себя тягостное иго раввинизма и предпріятіе ихъ увѣчалось успѣхомъ. Нынѣшніе евреи въ западной Европѣ, отбросивъ ненужныя постановленія талмуда, принялись за свое образованіе согласно современнымъ требованіямъ; а врожденная быстрота ума и терпѣніе, вскорѣ доставили много полезныхъ дѣятелей на различныхъ поприщахъ.

Реформа изгладила, бросавшюся въ глаза, разницу между евре-

<sup>1)</sup> Такъ напрімѣръ въ дополнительномъ трактатѣ къ Талмуду подъ названіемъ, «Масехъ-Аботъ» «изрѣченія отцовъ» сказано: тремя вещами держится (гражданское общество) свѣтъ: ученостію, религіею, и добрыми дѣлами (нравственностію). Чѣмъ болѣе знаній, тѣмъ болѣе жизни; чѣмъ болѣе ученія тѣмъ болѣе свѣдѣній (Гилеля). Да будетъ дождь твой всегда отверсть и бѣдныя да будутъ домохадцами твоими и т. д. И рядомъ съ этимъ Талмудъ проповѣдуетъ, что въ члены синедріона должно избирать только тѣхъ, кои въ состояніи представить нечистое какъ чистое, не смотря на законъ (тракт. Синдріона). Расплатать неуча (т. е. не еврея) какъ рыбу, съ тѣмъ только, чтобы операція начата была со свини. Богъ создалъ свѣтъ единственно для того, чтобы приложить къ дѣлу законъ обрѣзанія (тракт. Шаббатъ).

(Еврейскія секты Григорьева).

<sup>2)</sup> Еврейскія секты 1845 годъ Григорьева.

<sup>3)</sup> Мойсей Мендельсонъ родился 1729 года, умеръ 1786 г. Онъ былъ сыномъ бѣднаго переписчика Библіи въ Десау. Важнѣйшее его сочиненіе, на нѣмецкомъ языкѣ, есть философское разсужденіе подъ заглавіемъ: Jerusalem, oder über religiöse Macht und Judentum.

ями и остальными народностями, но прежде ихъ анти-соціальное и фанатическое направленіе оставили слѣды, недопускающіе евреевъ сдѣлать гражданами, въ обширномъ и полномъ значеніи этого слова.

Паденіе авторитета талмуда, составляетъ утѣшительное явленіе въ сравненіи съ тѣмъ, что мы встрѣчаемъ между еврейскимъ населеніемъ Виленской губерніи, предпочитающимъ коснѣть въ невѣжествѣ и всѣми силами избѣгать нововведеній.

Виленскіе евреи остаются вѣрными послѣдователями талмуда, отдавая отъ себя съ невыразимымъ упрямствомъ всѣ нововведенія. Конечно оппозиція находится не въ массѣ народа, который довольствуется чтеніемъ молитвенниковъ, не понимая ихъ содержанія, но между раввинами <sup>1)</sup>, подраввинами и учеными, посвятившими всю жизнь изученію правилъ религіи, обремененной множествомъ толкованій, появившихся въ разные времена. Обрекая себя на бесплодное мудрствованіе, эти люди, въ отношеніи свѣтскаго образованія, остаются въ совершенномъ мракѣ.

Въ книгахъ талмуда и различныхъ коментаріяхъ они отыскиваютъ рѣшенія всѣхъ житейскихъ вопросовъ. Народъ, подчиняясь авторитету своихъ мудрецовъ, поселяющихъ убѣжденіе, что «кто поступаетъ противъ словъ ученыхъ, достоинъ смертной казни,» а «противурѣчіе раввину равняется противурѣчію самому Богу,» (тракт. Синедріона), — пугается всякаго разсужденія въ дѣлахъ вѣры.

Подобное настроеніе влечетъ за собою усиленіе фарисейства. Педантическое исполненіе внѣшнихъ обрядовъ, носящихъ на себѣ отпечатокъ грубаго матеріализма и суевѣрія, суть отличительныя черты вѣровацій талмудистовъ. Большинство, не зная еврейскаго языка, читаетъ книги по правиламъ *массоры* и благовѣетъ передъ буквами, словами и знаками, остающимися для нихъ загадкой.

Еврейскіе мальчики, до 1844 года, получали религіозное образованіе въ школахъ и пришколкахъ, подъ руководствомъ меламдовъ (учителей); кромѣ того были бродячіе учителя, съ которыми можно встрѣтиться и нынѣ, просвѣщавшіе юношество по деревнямъ. Меламды, отличаясь большею частью невѣжествомъ, даже и въ законознаніи, недостатокъ свѣдѣній пополняютъ важностью въ поступи, малорѣчіемъ, видомъ глубокомыслія и ханжествомъ. Этимъ то смѣшнымъ и жалкимъ съ виду, а вреднымъ въ сущности людямъ повѣрялось умственное раз-

---

<sup>1)</sup> Подравнины избираются обществомъ, но не утверждаются правительствомъ.

витіе молодого поколѣнія; ихъ то стараніями Виленскіе евреи чуждаются свѣтскаго образованія, распространяемаго не евреями. Мальчики, подававшіе надежды быть достойными наслѣдниками своихъ учителей, удерживались дольше въ школахъ и постепенно посвящались во всѣ таинства еврейской мудрости. Проведя въ школѣ молодые годы, въ изученіи талмуда, они были уже неспособны къ другаго рода занятіямъ, — и по неволѣ, принявъ важный и таинственный видъ, приобрѣтали званія меламдовъ и раввиновъ, которые, для поддержанія своего значенія, удивляли набожностью и знаніемъ талмудическихъ изрѣченій, имѣющихъ свойство объяснять все, безъ исключенія, начиная отъ причинъ и кончая слѣдствіями. Вѣнцомъ учености считались кабалистическія свѣдѣнія. Изученіе книгъ «Сеферъ-Іецира» (книга сотворенія) и «Зогара» (свѣтъ), открывающія пути къ познанію 10 сефиротовъ или формъ всего существующаго; значенія 22 буквъ еврейской азбуки, единственной и неизмѣнной формы проявленія духа въ природѣ и т. д. Однимъ словомъ таинственность, лабиринтъ въ понятіяхъ и сверхестественность въ результатѣ, любимый спутникъ ребяческаго невѣжества, какъ нельзя лучше, гармонируютъ съ настроеніемъ духа раввиновъ, которые, по указаніямъ кабалы, могутъ командовать добрыми и злыми духами и съ помощью таинственныхъ словъ дѣйствовать на міръ надземный и производить это дѣйствіе ощутительнымъ въ нашемъ мірѣ.

Подобное направленіе еврейской педагогіи и ея представителей вредно дѣйствовало на развитіе и сближеніе съ коренными жителями еврейскаго населенія, а потому правительство въ 1844 году уничтожило эти расадники невѣжества и фанатизма. Въмѣсто школъ и пришколковыхъ учрежденій казенныя еврейскія училища, гдѣ новое поколѣніе должно получить образованіе подъ надзоромъ властей министерства народнаго просвѣщенія, воспретивъ при этомъ частное воспитаніе подъ руководствомъ меламдовъ. Для приготовленія же просвѣщенныхъ и сообразныхъ съ духомъ времени раввиновъ, учреждено раввинское училище. Правительство оставило за собою право утверждать раввиновъ, избираемыхъ обществомъ.

Изъ этихъ двухъ вышеизложенныхъ элементовъ, образовавшихъ характеръ и направленіе евреевъ, *первый* (гоненіе) утратилъ значеніе, оставивъ только слѣды своего вліянія на характеръ еврейскаго населенія Виленской губерніи. *Второй*, не смотря на мѣры къ уменьшенію его вліянія, существуетъ и противудѣйствуетъ реформѣ, столь необходимою какъ для евреевъ, такъ и для общей пользы.

*Купечество* составляетъ высшій классъ еврейскаго населенія; въ

этомъ то сословіи легко подмѣтитъ всѣ оттѣнки стремленій и наклонностей еврейскаго населенія; здѣсь также замѣтно различное вліяніе просвѣщенія, а потому, не смотря на гильдейское ихъ раздѣленіе, они всѣ вмѣстѣ могутъ быть раздѣлены на три класса: первый классъ состоитъ изъ образованныхъ евреевъ, второй полуобразованный и третій необразованный.

Къ первому классу принадлежатъ тѣ купцы, которые кромѣ воспитанія, получаемого въ общихъ для всѣхъ жителей заведеніяхъ, имѣли случай образовать себя за границею. Эти люди, по наряду, по языку и по общительности, ничѣмъ не отличаются отъ образованнаго сословія остальнаго населенія. Они открыто отбросили тонкости талмуда и, оставаясь евреями, признаютъ только постановленія закона Моисея. Они излишнюю любовь къ деньгамъ, замѣнивъ благоразумной экономіей, добросовѣстны въ торговыхъ сношеніяхъ и умѣютъ цѣнить свое званіе и слово. Однимъ словомъ это классъ, представляющій утѣшительное явленіе, доказывающее, что Виленскіе евреи, при желаніи, могутъ сдѣлаться полезными дѣятелями въ обществѣ, и что *происхождение и въра не могутъ мешать, быть честнымъ и полезнымъ человѣкомъ*. Къ этому классу еще могутъ быть причислены тѣ образованные евреи, которые не принадлежатъ къ купеческому сословію, а занимаютъ дозволенные закономъ государственныя должности; но къ несчастью подобныхъ представителей еврейскаго населенія, Виленская губернія, имѣетъ весьма немного и, что всего печальнѣе, вліяніе ихъ часто подавляется богатыми фанатиками.

Второй классъ, имѣющій всѣ недостатки полуобразованія, представляетъ переходную ступень; но значительно разнится отъ перваго, а съ кореннымъ населеніемъ имѣетъ только общаго одинъ нарядъ. Евреи этого класса, не отвергая явно постановленій талмуда, не придерживаются его вполнѣ; но отступничество это бываетъ только въ тѣхъ случаяхъ, когда оно согласно съ ихъ интересомъ. Они, не удовлетворя требованіямъ образованныхъ сословіи, потеряли характеръ, свойственный остальному населенію; религію свою они уважаютъ на столько, на сколько это даетъ имъ значеніе между ихъ соотчичами, и измѣняютъ ей на столько на сколько находятъ это въ иныхъ случаяхъ выгоднымъ.

Купцы третьяго класса, не смотря на принятый ими европейскій нарядъ, по религіи и обычаямъ вполнѣ остаются вѣрными послѣдователями постановленій талмуда; они съ точностью отправляютъ шабаши и соблюдаютъ всѣ обряды въ праздничные дни, позволяя себѣ однако

дѣлать отступленія отъ принятыхъ обычаевъ, только ради своихъ личныхъ выгодъ; такъ на примѣръ, въ шабашъ, имъ запрещается брать въ руки деньги, исключая золотой монеты; но, при столкновеніяхъ съ христианами, имъ иногда приходится рассчитывать или получать плату; въ этомъ случаѣ находчивый талмудистъ принимаетъ деньги, покрывъ руку платкомъ. Въ этомъ классѣ находится весьма много людей съ состояніемъ и посредствомъ ихъ, денежнаго вліянія, реформа между евреями подвигается очень медленно. Подъ ихъ заступничествомъ фанатики дѣйствуютъ на массу и вызываютъ оппозицію. Конечно, въ этомъ случаѣ, вина не однихъ евреевъ, но и тѣхъ, кто уважаетъ деньги больше образованія; кто подаетъ богатому еврею руку, а бѣдному жалѣетъ и порядочнаго слова; кто забываетъ, что бѣдный, но дѣйствительно образованный еврей, есть настоящій представитель еврейскаго народа, а богатый и невѣжественный фанатикъ существо отсталое и вредное.

Купцы изъ евреевъ бываютъ вообще отважны въ своихъ предпріятіяхъ; но излишнее желаніе, скоро составить состояніе, увлекаетъ ихъ за предѣлы благоразумія; вслѣдствіе этого между ними бываютъ непонятные случаи скорого обогащенія и столь же скорого паденія. Конечно, значительное обогащеніе, въ непродолжительное время, не можетъ быть единственнымъ слѣдствіемъ хорошо рассчитанныхъ спекуляцій.

Изъ незначительнаго купца вдругъ сдѣлаться миллионеромъ не такъ легко; для этого нуженъ кредитъ, образованіе и много другихъ условій, коими не обладаетъ полуобразованный еврей. Но взамѣнъ этихъ качествъ онъ имѣетъ, врожденную способность, не стѣсняться средствами; эта то свобода совѣсти кладетъ имъ часто въ руки богатства, которыхъ путемъ честной торговли трудно скоро достигнуть.

Мѣщане и ремесленники изъ евреевъ суть, такъ сказать, въ нравственномъ отношеніи, продолженіе необразованнаго купечества; слѣпое орудіе своихъ мудрецовъ, они сохранили всѣ мелочные обряды и считаютъ ихъ догматами вѣры; между ними то, подъ вліяніемъ раввиновъ и ученыхъ, прежняго поколѣнія, суевѣріе, предразсудки и необщительность талмудиста пустили глубокіе корни. Послушные, съ виду, всѣмъ распоряженіямъ правительства, они, при всякомъ удобномъ случаѣ, готовы возвратиться къ прежнимъ формамъ. Упадокъ нравственный, недостатокъ матеріальныхъ средствъ и правильной дѣятельности, огромная склонность къ праздности или легкому труду представляютъ печальную картину неопрятности, бѣдности и даже нищеты. Ремесленники изъ евреевъ не отличаются вкусомъ, искусствомъ и добросовѣст-

ностью въ производимомъ ими трудѣ. Они работаютъ, лишь бы поскорѣй сбыть товаръ, по возможности выгоднѣе, впрочемъ дешевле мастеровыхъ изъ христіанъ; но при этомъ прочность работы и качество матеріала всегда у нихъ бываетъ низшаго достоинства. Они занимаются всѣми родами ремеслъ, но изъ природныхъ Виленскихъ евреевъ можно найти только довольно искусныхъ портныхъ и рѣзчиковъ; остальные за тѣмъ ремесла стоятъ у нихъ на весьма низкой степени.

Еврей мѣщане всѣ, безъ исключенія, занимаются торговлею, которая между ними проявляется въ самыхъ мелкихъ видахъ, а именно: 1) въ городахъ и мѣстечкахъ они содержатъ лавки; 2) занимаются перепродажею сырыхъ произведеній; 3) торгуютъ водкою, скотомъ, мясомъ и проч., и 4) въ мѣстахъ, ближайшихъ границъ, занимаются контрабандою.

Еврей, имѣющій нѣсколько десятковъ рублей капитала, пускается въ торговые обороты, доставляющіе ему дневное пропитаніе; этотъ скудный источникъ средствъ для жизни заставляетъ торговца обращать своими деньгами съ возможной быстротой; товаръ, залежавшійся нѣсколько дольше, чѣмъ онъ предполагаетъ, лишаетъ еврея средствъ къ прокормленію себя и семейства; вслѣдствіе этого отличительной чертой мелкаго торговца есть суетливость, навязчивость и непреодолимое желаніе обмануть. Пробуя покупателя, онъ ломитъ огромныя цѣны и потомъ быстро ихъ понижаетъ, до извѣстной для него нормы, пользуясь умѣренными барышами, лишь бы только не залежался товаръ. Болѣе всего евреи выказали искусства въ торговлѣ водкою. Въ пьяномъ видѣ крестьянинъ былъ прямою жертвою торговца, распространявшаго кредитъ въ своемъ районѣ, а при наступленіи осени отбиравшаго отъ земледѣльца почти половину скуднаго его дохода, возлагая на кредитора, кромѣ процентовъ, разныя другія обязательства. Такимъ путемъ крестьяне, болѣе склонные къ пьянству, никогда не выходили изъ долговъ и вѣчно работали для шинкарей. Вслѣдствіе этихъ злоупотребленій евреямъ запрещено было торговать водкою по деревнямъ и селамъ; но эта мѣра, стѣснивъ нѣсколько ихъ дѣятельность, не прекратила зла. Буквальное исполненіе этого постановленія лишало ихъ вѣрнѣйшаго средства къ жизни и потому они, для вида, отъ себя нанимали продавца водки изъ христіанъ, а сами при немъ содержали харчевню и подъ видомъ харчевника; по прежнему, собирали дань съ окрестныхъ жителей.

Стѣснительное и жалкое положеніе евреевъ, стуженныхъ въ торговлѣ и привыкшихъ легкими средствами добывать себѣ насущный кусокъ хлѣба, создало особый классъ людей, извѣстныхъ подъ именемъ

*факторовъ.* Факторъ лицо типическое, свойственное только одному еврейскому населенію; онъ служитъ посредникомъ между покупателемъ и продавцомъ и готовъ на услуги перваго попавшаго лица; но преимущественно они любятъ имѣть дѣло съ пріѣзжими, и потому всѣ гостиницы и дома для пріѣзжающихъ имѣютъ своихъ постоянныхъ факторовъ, выжидающихъ свѣжихъ личностей. Опытный ихъ взглядъ, не зная о существованіи теорій Галя и Лафатера, проникаетъ въ глубину души пріѣзжаго и угадываетъ по фізіономіи его характеръ.

Сообразно съ составленнымъ себѣ понятіемъ о новомъ лицѣ, онъ предлагаетъ свои услуги, объявляетъ свою честность и знаніе дѣла, притомъ не скупится на титулы. Согнувшись, на цыпочкахъ, съ лестью на устахъ, онъ переступаетъ порогъ избравшаго его господина, но черезъ нѣсколько времени, узнавъ склонности пріѣзжаго, становится его совѣтникомъ и непремѣннымъ посредникомъ, во всѣхъ его домашнихъ дѣлахъ. Прислуживая, по видимому, за весьма умѣренную плату, онъ не упускаетъ случая, при всякой покункѣ, получить свои проценты за факторство. Весь день онъ суетится, хлопочетъ, бѣгаетъ, сплетничаетъ и ежечасно старается обратить вниманіе пріѣзжаго, на какіе нибудь новые предметы. Эта хлопотливость есть совершенное притворство и дѣлается для эффекта; ему рѣшительно нѣтъ причинъ такъ изнурять себя потому, что онъ давно уже состоитъ на жалованьи у различныхъ продавцовъ и на первое востребованіе рекомендуетъ ихъ пріѣзжему и помогаетъ, дѣйствительно усердно, обмануть покупателя.

Надо имѣть случай присутствовать, при какой нибудь покупке, съ помощью фактора, чтобы составить себѣ понятіе объ этихъ людяхъ, прибѣгающихъ къ божбѣ, заклинаніямъ, увѣреніямъ и нашептываніямъ, и все это изъ-за лишнихъ нѣсколькихъ копѣекъ; а когда удастся, то и рублей. Кромѣ этихъ факторовъ, готовыхъ на всякія услуги, есть факторы-специалисты, занимающіеся доставкой слугъ, добываніемъ въ займы денегъ, отысканіемъ купцовъ на разные продукты, устраивающихъ любовныя сношенія и т. п.

Факторъ-специалистъ находится однако въ полной зависимости отъ фактора при заѣзжихъ домахъ.

Въ лѣтнее время, когда пріѣзжихъ менѣе, факторъ отдыхаетъ, но, по привычкѣ, торчитъ вѣчно у воротъ дома или бродитъ по рынкамъ, выжидая добычи.

Праздность здороваго и сильнаго человѣка, въ такое время года, когда земледѣлецъ въ потѣ лица обеспечиваетъ себя на зиму; когда всѣ жалуются на недостатокъ рукъ, лѣниво разгуливающей еврей по-



селяетъ къ себѣ невольное отвращеніе и вполне изображаетъ тунейное растеніе, способное только пользоваться чужими стараніями, чужимъ тяжелымъ трудомъ; — и обманомъ схватывать на лету барыши съ предметовъ, къ произведенію которыхъ не только онъ, но вся его сорабратья ничѣмъ не приложились.

Склонность къ мелкому торгашеству, факторству и лѣни • суть главныя причины бѣдности еврейскаго населенія. Отцы многочисленныхъ семействъ, неимѣющіе постояннаго и вѣрнаго источника для жизни и ввѣрившіе свое существованіе случайностямъ, готовы лучше переносить нищету, нежели обратиться къ земледѣлію, этому самому вѣрному средству къ обезпеченной жизни.

Установленіемъ правилъ для мѣщанъ 2 разряда, правительство надѣялось обратить евреевъ къ земледѣлію и, по видимому, эта мѣра принесла желанные плоды. Съ 1853 по 1856 годъ въ Виленской губерніи поселено 434 семейства и двумя партіями выслано въ Новороссійскій край, въ 1853 и 1855 годахъ, 167 семействъ. Для земледѣльцевъ, поселенныхъ въ Виленской губерніи, давался лѣсъ для построекъ и по 100 руб. на семейство для первоначальнаго обзаведенія. Но, съ уничтоженіемъ 5 разряда, число охотниковъ къ земледѣлію значительно стало уменьшаться, такъ что въ 1857 году перешло въ земледѣльцы 4 семейства, а въ 1857 году только 3. Кромѣ того изъ поселенныхъ уже евреевъ 206 семействъ переписалось въ мѣщанство и въ другія сословія. Этотъ фактъ доказываетъ, что обращеніе евреевъ къ земледѣлію было вынуждено и они приписывались къ этому классу только съ тѣмъ, чтобы освободиться отъ тяжелыхъ повинностей, возложенныхъ на мѣщанъ 2 разряда и при первомъ удобномъ случаѣ возвратились къ прежнему любимому образу жизни. Тѣже, которые остались понынѣ земледѣльцами, большею частью избѣгаютъ сами заниматься обработкою полей, вмѣсто себя нанимаютъ работниковъ изъ соседнихъ христіанъ, а сами по привычкѣ торгуютъ, или факторствуютъ. Отвращеніе къ земледѣлію происходитъ отъ врожденной лѣни, и непривычки къ усиленному физическому труду. Опытъ доказалъ, не только у насъ, но и въ Европѣ, что попытки правительства, обратить евреевъ къ земледѣлію оставались вездѣ безъ видимаго успѣха. Но за границею, гдѣ относительно ихъ менѣе, нежели у насъ, гдѣ при томъ они больше образованы и гдѣ промышленность имѣетъ большее развитіе, тамъ имъ гораздо легче найти нетрудныя и болѣе надежныя средства существованія. У насъ же при невѣжествѣ, значительной густотѣ еврейскаго населенія и мало развитой торговой промышленности, 67,000 торгов-

цевъ на 775,000 остальнаго населенія, уже слишкомъ много и само собою излишекъ, сверхъ потребности, долженъ или умереть съ голоду или повлечь за собою столь большое раздробленіе капиталовъ, что проценты не могутъ удовлетворить первѣйшимъ и необходимѣйшимъ потребностямъ жизни торговца. Обращеніе къ земледѣлю было бы рациональнымъ средствомъ, обезпечивающимъ быть евреевъ и возвышающимъ производительность края, — но для достиженія этого нужно изкоренить предразсудки и слить интересы евреевъ съ интересами цѣлой страны. Этими то путями изъ евреевъ можно сдѣлать полезныхъ членовъ общества и гражданъ. Кромѣ того, для вѣрнѣйшаго достиженія цѣли, необходима реформа въ самой торговлѣ, чего также можно ожидать отъ проведенія желѣзныхъ дорогъ.

Въ послѣднее время вопросъ объ евреяхъ занималъ извѣстнѣйшихъ представителей нашей литературы. Завязавшая по этому случаю полемика въ журналахъ, обнаружила намъ болѣе или менѣе темныя и свѣтлыя стороны еврейскаго населенія Россіи. Сравненіе евреевъ во всѣхъ правахъ и преимуществахъ съ остальнымъ народонаселеніемъ, какъ исходъ новѣйшей цивилизаціи, выработанной вѣковыми усиліями, постепенно приводится въ исполненіе, и въ настоящее время, они, съ весьма незначительными ограниченіями, уже пользуются правами, присвоенными кореннымъ жителямъ соотвѣтствующихъ сословій. Но къ несчастью, евреи Виленской губерніи, до сихъ поръ, еще сами не сознаютъ этой потребности. Они по своему воспитанію и направленію чуждаются этого сравненія, подозрѣвая покушеніе на ихъ вѣру и обычаи, которые имъ самимъ при крайней ихъ бѣдности становятся въ тягость; — что кажется было бы естественнѣе уничтоженія ихъ кашира, возвышающаго цѣну говядины, недоступной для бѣднаго еврея, который въ шабашъ долженъ ѣсть рыбу и мясо. Бѣднякъ, чтобы удовлетворить требованію закона, довольствуется въ теченіе недѣли самой скудной пищей, состоящей изъ селедки и куска хлѣба, составляющихъ дневное продовольствіе бѣднаго еврея, проводящаго почти цѣлый день на улицѣ, въ изодранномъ платьѣ. Онъ подвергаетъ себя этимъ лишеніямъ, въ теченіи цѣлой недѣли, чтобы имѣть возможность съѣсть, со своей семьей, кусокъ рыбы и каширнаго мяса, цѣною отъ 10 до 15 коп. за фунтъ. Какъ можетъ произойти сближеніе христіанъ съ евреями, считающими на примѣръ, величайшимъ преступленіемъ ѣсть одной ложкой съ инвѣрцемъ; этотъ и тому подобные примѣры, въ мелочныхъ столкновеніяхъ обыденной домашней жизни, будутъ постоянными преградами къ сближенію. Языкъ и обычаи евреевъ до такой степени отличаются отъ ту-

земныхъ, что при этихъ условіяхъ, весьма трудно всякое сближеніе. Мало того, еврей гордъ и тщеславенъ, простой крестьянинъ въ его глазахъ есть существо недостойное вниманія; стоитъ послушать разговоръ простаго еврея съ простымъ же мужикомъ, въ случаяхъ, когда въ немъ не нуждается еврей; его отрывистыя выраженія и презрительный голосъ доказываютъ внутреннее состояніе души; -- и онъ какъ будто вынужденъ говорить съ креатурой недостойной его. Но тотъ же самый крестьянинъ, въ минуту надобности, удостоивается ласковаго титула васпанъ (waspan, милостивый государь) и на лицѣ еврея играетъ благосклонная улыбка. Съ высшимъ же по положенію въ свѣтѣ, или по состоянію, еврей невыносимо униженъ; лестъ, поклоны, прислужничество и вообще всевозможныя добровольныя униженія онъ возлагаетъ на себя для того, чтобы имѣть случай похвастать знакомствомъ, или расположеніемъ болѣе значительнаго лица.

Женщина у евреевъ считается не болѣе какъ орудіемъ, для размноженія рода человѣческаго; воспитаніемъ ея вообще занимаются очень мало. Въ синагогѣ, для женщинъ, отведено особенное мѣсто за рѣшеткою.

Число *незаконнорожденныхъ* между евреями весьма незначительно. Въ 1857 году ихъ было всего 36 душъ, изъ коихъ 27 приходится на г. Вильно и 9 на г. Лиду; въ 1858 году число незаконнорожденныхъ было еще менѣе, а именно всего 18, изъ коихъ 17 приходилось на г. Вильно, а одинъ въ уѣздѣ. По свѣдѣніямъ, собраннымъ за 5 лѣтъ, оказалось, что въ Виленской губерніи на 100 душъ новорожденныхъ всего населенія губерніи, приходится 6,2 незаконнорожденныхъ евреевъ; на 100 незаконнорожденныхъ вообще приходится одинъ незаконнорожденный еврей. На 175 новорожденныхъ еврейскаго населенія приходится 1 незаконнорожденный, или на 100—0,6 незаконнорожденныхъ. При томъ, случаи незаконнорожденія преимущественно повторяются въ г. Вильно, гдѣ сгущено 0,4 всего еврейскаго населенія. Малочисленность незаконнорожденія должно еще приписать и раннему замужеству. По указаніямъ талмуда женщина въ 12 лѣтъ, имѣющая признаки совершеннолѣтія, можетъ выходить замужъ, мужчина 13 лѣтъ, способный уже производить себѣ подобныхъ, можетъ жениться <sup>1)</sup> въ противномъ случаѣ, какъ мужчина, такъ и женщина, считаются дѣтьми до 35 лѣтняго возраста. Малое число незаконнорожденныхъ, впрочемъ, не есть

---

<sup>1)</sup> Наши законы имъ это воспрещаютъ, и въ настоящее время браковъ между столь молодыми не случается, но вообще еврей женится очень молодымъ.

еще достаточнымъ признакомъ высокой нравственности; весилыныя деньги и нужда умѣютъ торжествовать надъ добродѣтелью еврейки <sup>1)</sup>. Падшая однако дѣвушка становится предметомъ посмѣянія и презрѣнія, которыя переходятъ даже на родителей.

До 1845 года евреи носили свой національный костюмъ, а замужнія женщины брили головы.

Этотъ нарядъ безобразилъ прекрасный еврейскій полъ, — и потому онѣ съ удовольствіемъ приняли нарядъ европейскій. Камнемъ преткновенія было уничтоженіе бритья головъ. Волосы, лучшее достояніе каждой женщины, также могли бы украсить и еврейку; но неумолимая рука талмудиста, привыкшая обрѣзывать косу своей жены, и въ этомъ случаѣ, несмотря на запретъ, беспощадно обрѣзываетъ косу, выходящей замужъ еврейки, а чтобы удовлетворить требованіямъ правительства, разрѣшили своимъ женамъ носить парики, отличающіеся безобразіемъ. У болѣе богатыхъ евреекъ, парики эти дѣлаются изъ волосъ, у бѣдныхъ парикъ состоитъ изъ шелковой, или шерстяной матеріи, подходящей къ цвѣту волосъ, съ нашивнымъ проборомъ на темени.

Во всякомъ случаѣ еврейки оказываютъ болѣе склонности къ сближенію съ туземцами. Имъ, по всей вѣроятности, надоѣдаетъ однообразіе жизни; проводя 6 дней въ лавкѣ, или въ другомъ занятіи, онѣ, подобно прочимъ женщинамъ, желали бы развлечься въ день субботній; но вмѣсто удовольствія, онѣ встрѣчаютъ скучную фізіономію мужа, который, или сидитъ за талмудомъ, или мѣрными шагами расхаживаетъ по комнатѣ и составляетъ планы на будущую недѣлю. Въ другіе же праздники талмудъ даетъ инструкцію, почти на каждый часъ дня, — и предписываетъ даже роды увеселенія, — но только для мужчинъ, — женщина у нихъ постоянно на второмъ планѣ.

Торговое направленіе преобладаетъ и между женщинами, онѣ или помогаютъ своимъ мужьямъ, — и помогаютъ имъ довольно искусно въ разныхъ продѣлкахъ; или торгуютъ независимо отъ нихъ и занимаются факторствомъ. Еврейки, принадлежащія къ высшему и болѣе образованному классу, изучаютъ языки, музыку, не носятъ париковъ, и стараются быть даже свѣтскими и любезными въ обращеніи.

При всѣхъ вышеизложенныхъ недостаткахъ, свойственныхъ еврейскому населенію, они отличаются бережливостью и умѣренностью въ

---

<sup>1)</sup> Въ чемъ не слѣдуетъ однако сомнѣваться потому, что по отчетамъ Виленской городской полиціи и врачебно полицейскаго комитета изъ числа всѣхъ публичныхъ женщинъ  $\frac{1}{3}$  приходится на долю евреекъ.

жизни. Уваженіе къ религіи, особенно между необразованнымъ классомъ, — и единоподушіе, были бы тоже весьма похвальными качествами, если бы первое не развивало въ нихъ предрасудковъ, отдаляющихъ отъ сближенія съ коренными жителями; а второе не было соединено со вредомъ для остальнаго населенія.

Еврейское населеніе Виленской губерніи состояло:

По результатамъ 8 ревизіи (въ 1834 году) — изъ 34,176 душъ муж. и 33,775 душъ жен. всего 72,951 душъ.

По результатамъ 9 ревизіи (въ 1850 году) изъ 30,202 душъ муж. и 40,231 д. жен. всего 70,533.

По результатамъ 10-й ревизіи: изъ 27,174 муж. и 40,471 душъ жен. всего 67,645, такъ, что въ теченіи 25 лѣтъ вообще еврейское населеніе Виленской губерніи уменьшилось на 5,306 душъ обоого пола, или на 7,2<sup>0</sup>/<sub>0</sub>. Мужское же населеніе уменьшилось болѣе чѣмъ на 20,4<sup>0</sup>/<sub>0</sub>, а женское увеличилось на 4,3<sup>0</sup>/<sub>0</sub>. Эта значительная разница въ движеніи мужскаго и женскаго населенія объясняется, впрочемъ, весьма легко тѣмъ, что женщины не платятъ податей. Въ приведенномъ выше примѣрѣ метрической отчетности Виленскаго раввина, по случаю 30 копѣчной платы за записъ, женское населеніе съ 1850 года въ Вильно вдругъ начало уменьшаться съ неимовѣрной быстротой. Изъ этого легко заключить, что самымъ надежнымъ матеріаломъ, для опредѣленія движенія еврейскаго населенія, служить количество податей и повинностей на него возложенныхъ.

Въ этомъ не трудно будетъ убѣдиться при подробномъ разборѣ еврейскаго населенія по разрядамъ и по результатамъ 9 и 10 ревизій.

Купцовъ въ Виленской губерніи:

	по 9 ревизіи.		по 10 ревизіи.	
	муж.	жен.	муж.	жен.
1-й гильдіи	8	6	10	9.
2-й >	12	17	13	16.
3-й >	287	326	421	503.
Итого всѣхъ трехъ гильдій . . .	307	349	444	528.
Обоого пола . . . . .	656		972.	

Здѣсь мы видимъ, что купеческое сословіе, въ теченіи 7 лѣтъ, увеличилось на 48,1<sup>0</sup>/<sub>0</sub>, въ томъ числѣ прибыло мужчинъ 44,6<sup>0</sup>/<sub>0</sub> и женщинъ 51,2<sup>0</sup>/<sub>0</sub>. Вся эта прибыль произошла отъ перевѣса числа родившихся надъ умершими.

Цеховыхъ и мѣщанъ:

	по 9-й ревизіи.		по 10-й ревизіи.	
	муж.	жен.	муж.	жен.
Въ г. Вильно . . .	10,138	15,055	9,607	13,824
Въ друг. городахъ	3,118	6,045	2,721	3,882
Въ уѣздахъ . . . .	15,218	17,411	12,967	20,706
Всего . . . . .	28,474	38,511	25,295	38,412
	66,985		63,707.	

Изъ этой таблицы видно, что ремесленное и мѣщанское сословіе уменьшилось на 4,9<sup>0</sup>/<sub>0</sub>. Изъ коихъ мужское населеніе уменьшилось до 11,2<sup>0</sup>/<sub>0</sub>, а женское осталось почти безъ перемѣны (убыло 99). Уменьшеніе количества мужскаго населенія произошло: 1) отъ числа умершихъ составляющихъ 11<sup>0</sup>/<sub>0</sub> 2) 2,2<sup>0</sup>/<sub>0</sub> поступили въ рекруты; 3) 0,1<sup>0</sup>/<sub>0</sub> переведенныхъ въ другія мѣста; за тѣмъ 4) 13,3<sup>0</sup>/<sub>0</sub> находится въ неизвѣстной отлучкѣ. Это страшное исчезаніе слишкомъ тринадцати на 100 евреевъ, безъ всякаго вида, ясно доказываетъ, какъ удобно скрываются евреямъ между своими собратіями, и какъ трудно слѣдить земскимъ и городскимъ властямъ за поступками еврейскаго населенія, которое въ общинѣ находитъ себѣ потворство. Можно допустить, что нѣсколько, или нѣсколько десятковъ тунѣдцевъ можетъ безнаказанно скрыватьсѣ и бродяжничать, избѣгая надзора полиціи; но 3,793 душ. изъ 28,474 мужскаго населенія, разгуливающихъ по свѣту безъ всякаго вида, поневолѣ должно казаться страннымъ? Убыль еврейскаго населенія въ мужескомъ полѣ за смертью, поступившими въ рекруты и безъ вѣсти пропавшими простирается до 26,6<sup>0</sup>/<sub>0</sub>. Но изъ этого числа должно вычесть 8,5<sup>0</sup>/<sub>0</sub>, бывшихъ по 9-й ревизіи въ пропускѣ, 0,4<sup>0</sup>/<sub>0</sub> возвратившихся изъ бѣговъ и 6,5<sup>0</sup>/<sub>0</sub> новорожденныхъ; выйдетъ общая убыль въ 11,2<sup>0</sup>/<sub>0</sub>.

Самая меньшая убыль отъ превышенія числа умершихъ въ г. Вильно и Виленскомъ уѣздѣ; самая большая въ Трокскомъ уѣздѣ. Находящихся въ неизвѣстной отлучкѣ болѣе всего находится въ уѣздахъ Трокскомъ, 25<sup>0</sup>/<sub>0</sub> 1); Лидскомъ 22<sup>0</sup>/<sub>0</sub> и Виленскомъ 21<sup>0</sup>/<sub>0</sub>, менѣе въ Виленскомъ.

1) Трокскій уѣздъ съ запада граничитъ съ царствомъ Польскимъ; въ этомъ то уѣздѣ преимущественно занимается контрабандою,—вслѣдствіе чего и число евреевъ въ неизвѣстной отлучкѣ самое значительное.

Бывшихъ въ пропускѣ въ прошедшую ревизію болѣе всего оказалось въ Опшянскомъ и Трокскомъ уѣздахъ.

Евреевъ земледѣльцевъ въ 1850 году состояло:

1,401 муж. и 1,371 жен. п. д.

По 10-й ревизіи 1,435 \* 1,531 \*

Слѣдовательно прибыло 34 муж. и 160 душъ женскаго пола, или увеличилось на 69%, въ томъ числѣ, отъ перевѣса новорожденныхъ въ мужескомъ полѣ надъ умершими 6,8%, въ женскомъ 11,6%. Въ неизвѣстныхъ отлучкахъ всего 1,4% муж. пола преимущественно въ уѣздахъ Трокскомъ и Опшянскомъ и переселившихся въ другія званія обоюго пола 2%. Увеличеніе земледѣльческаго сословія между евреями, по видимому, составляетъ довольно утѣшительное явленіе; но въ сущности этотъ результатъ нисколько недоказываетъ желанія евреевъ обратиться къ земледѣлію, потому что въ промежуткѣ времени съ 1853 по 1856 годъ, записанныхъ въ земледѣльцы было почти вдвое болѣе и преимущественно изъ мѣщанъ 2-го разряда, — но съ уничтоженіемъ правилъ, для этой категоріи евреевъ, число земледѣльцевъ значительно стало уменьшаться, какъ это нами сказано выше, и увеличеніе населенія произошло преимущественно отъ перевѣса родившихся.

Большая часть евреевъ земледѣльцевъ находится въ уѣздахъ Трокскомъ и Дисненскомъ, — а именно:

Трокскомъ . . . . 295 муж. и 278 жен.

Дисненскомъ . . . 236 \* 256 \*

Число безъ вѣсти пропавшихъ между земледѣльцами незначительно, а именно: на 1,401 душу муж. пола всего 24 человѣка, или 1,4%. Пропущенныхъ же по 9 ревизіи всего считается 0,6%.

Слѣдовательно, купеческое сословіе увеличилось на 48,1%, земледѣльческое на 6,9%, а мѣщанское и цеховое уменьшилось на 4,9%. Увеличеніе купеческаго сословія должно приписать: во 1) большимъ удобствамъ жизни, и 2) неимѣнію надобности утаивать приращенія. Неакуратность же въ уплатѣ гильдейской повинности лишила бы ихъ купеческаго званія. Приращеніе населенія въ земледѣльческомъ сословіи указываетъ: 1) что обращеніе евреевъ къ земледѣлію благотвѣтельно дѣйствуетъ на здоровье; 2) что незначительное ихъ число, разбросанное по губерніи небольшими селами, подъ непосредственнымъ надзоромъ начальствъ, лишаетъ возможности укрываться отъ податной

повинности и позволять себѣ безнаказанно, самовольныя отлучки, и 3) родъ занятій развиваетъ въ нихъ и укрѣпляетъ физическія силы.

Значительное же уменьшеніе мѣщанскаго и цеховаго населенія отчасти, безъ сомнѣнія, должно приписать и смертности отъ бѣдности и поражающей неопрятности. Грязь, зловоніе и духота въ квартирѣ бѣдныхъ евреевъ должны убійственно дѣйствовать на здоровье; надо родиться въ этой испорченной атмосферѣ, чтобы имѣть возможность переносить ея отвратительное вліяніе.

Наклонность евреевъ къ неопрятности замѣтна не только у бѣдныхъ, но даже и у тѣхъ, которые имѣютъ средства. Видно въ этомъ отношеніи служить лучшимъ доказательствомъ: на тѣхъ улицахъ, гдѣ запрещено жить евреямъ, городъ имѣетъ совершенно иной видъ; но по мѣрѣ того, какъ приходится входить въ кварталы, населенные евреями, воздухъ становится тяжелъ, непріятный запахъ, грязь и нечистота около домовъ и въ домахъ прямо доказываютъ, что здѣсь бѣдность, лѣнь и неопрятность подали другъ другу руки и живутъ нераздѣльно. Все это, безъ сомнѣнія, имѣетъ вредное вліяніе на здоровье и долговѣчіе; но если бы каждыя 7 лѣтъ мѣщанское и цеховое еврейское населеніе, въ мужескомъ полѣ, умерьшалось на 11%, то эта разница непременно была бы даже наглядно замѣтна и угрожала бы, въ теченіе 80 лѣтъ, прекращеніемъ рода мѣщанъ и цеховыхъ.

Правда, что на Евреевъ возложено болѣе повинностей нежели на коренныхъ жителей; но на еврейскомъ населеніи Виленской губерніи считается недоимки, податей, земскихъ повинностей и прочихъ сборовъ 251.696 рублей, или 9,3 рубля на одну мужескую душу. Въ томъ числѣ на мѣщанахъ считается 120,963, а по уѣздамъ 130,732 рубля.

Еврей, опасаясь усиленнаго труда и руководимый страстью приобрѣтенія, часто становится жертвою несчастнаго направленія, развитаго между его собратіями.

Число родившихся ежегодно въ уѣздахъ относительно болѣе чѣмъ въ городахъ, но во столько же разъ больше и случаевъ смертности. Между еврейскимъ городскимъ населеніемъ и показаннымъ въ уѣздахъ нѣтъ особенной разницы ни въ смертности, ни въ долговѣчии, потому что образъ жизни и обстоятельства, окружающія евреевъ и тутъ, и тамъ одинаковы. Въ уѣздахъ евреи, за исключеніемъ земледѣльцевъ и шинкарей, обыкновенно селятся въ мѣстечкахъ, занимаютъ тѣсныя помѣщенія и вносятъ всюду неразлучную съ ними неопрятность и зловонный воздухъ.

Впрочемъ, всѣ эти выводы относительно движенія и смертности



могутъ быть только приблизительно къ дѣйствительности; для полнаго же развитія этого предмета, согласно современнымъ требованіямъ статистики, необходимы: 1) положительныя свѣдѣнія о наличномъ состояніи еврейскаго населенія по состояніямъ, возрастамъ и поламъ; 2) вѣрныя ежегодныя свѣдѣнія о числѣ родившихся мужчинъ и женщинъ, въ каждомъ сословіи, и числѣ умершихъ по возрастамъ. За неимѣніемъ этихъ свѣдѣній результаты ревизій остаются всетаки самыми надежными матеріалами.

Все сказанное нами о евреяхъ Виленской губерніи представляетъ картину упадка народа, который по врожденной ему быстротѣ ума могъ бы быть полезнымъ тому обществу, въ которомъ живетъ. Говоря о наклонностяхъ и характерѣ Виленскихъ евреевъ, мы ничего не старались скрыть, смягчить или оправдать; напротивъ, желая коренной реформы, столь необходимой для ихъ же пользы, должно выказать дурную сторону во всей ея наготѣ.

Двѣнадцатая часть населенія губерніи, гдѣ торговая, мануфактурная и фабричная промышленность, еще во младенчествѣ, не понимаетъ инаго занятія кромѣ торговли и не хочетъ принудить себя къ другому рода производительному труду. Это, такъ сказать, извращеніе торговаго направленія 67,000 еврейскаго населенія дѣлается тягостнымъ, для небогатаго края. Эти 67,000 требуютъ жить легко и безъ особеннаго усилія, а только плодами изобрѣтательнаго воображенія. Пользуясь слабостями населенія, они изъ слабостей развиваютъ въ народѣ пороки. Водка сдѣлалась сильнымъ орудіемъ въ рукахъ еврея на погибель и бѣду крестьянина. Подлоги, безимѣнные доносы, клеветы и тому подобныя проявленія ихъ общественной дѣятельности суть плоды суетливаго, но въ сущности лѣниваго характера еврейскаго населенія, извѣстнаго въ этомъ краѣ вообще подъ названіемъ *жидовъ*, составляющихъ въ теченіе семи вѣковъ отдѣльный народъ, чуждающійся всякаго сближенія съ коренными жителями и понимающій одинъ лишь свой интересъ, хотя бы со вредомъ для остальнаго населенія.

Евреи ведутъ свое лѣтосчисленіе отъ сотворенія міра. Начало каждаго мѣсяца бываетъ въ новолуніе, такъ что годъ еврейскій одиннадцатью днями менѣе солнечнаго. Новый годъ у евреевъ приходится въ мѣсяцъ Тышри <sup>1)</sup>, т. е. въ сентябрѣ по нашему времячисленію.

<sup>1)</sup> Названіе еврейскихъ мѣсяцовъ: 1) Тышри (30 дней); 2) Хешвонъ (30 дней); 3) Кислевъ (29 дней); 4) Тейвевъ (29 дней); 5) Сивевъ (30 дней); 6) Адаръ (29 дн.); 7) Нисанъ (30 дней); 8) Иръ (29 дней); 9) Сивонъ (30 дней); 10) Тамузъ (29 дней); 11) Овъ (30 дней), и 12) Елькувъ (29 дней).

Еврейскіе праздники бывають двухъ родовъ: обыкновенные или еженедѣльные и годовые. Къ первымъ относятся шабаша, въ дни субботніе. Праздникъ этотъ начинается въ пятницу, потому что сутки у евреевъ кончаются вечеромъ, съ первой звѣздой, съ появленіемъ которой зажигается въ домахъ множество свѣчей и квартиры евреевъ оглашаются пѣніемъ.

Въ субботу запрещается разводить въ домѣ огонь и варить пищу, а потому кушанья приготавливаются наканунѣ; болѣе богатые евреи нанимаютъ въ шабашъ христіанъ для домашней прислуги. Сами же евреи посвящаютъ этотъ день отдыху, молитвѣ и прогулкѣ, не имѣя при этомъ права выходить за черту города, а въ деревнѣ отлучаться отъ своихъ квартиръ далѣе двухъ верстъ.

Годовые праздники изображаютъ собой сокращенную исторію Іудейскаго народа. Главнѣйшихъ праздниковъ считается шесть: 1 *Пасха* въ мѣсяцѣ Нисанъ, въ память выхода изъ Египта, празднуется 7 дней, изъ коихъ первые два (пейсахъ) и послѣдніе два дня также важны какъ шабашъ, съ той разницей, что въ эти дни имъ дозволяется варить пищу. На седьмой недѣлѣ послѣ пасхи приходится праздникъ *Шавуесъ* въ мѣсяцѣ Сивонъ, въ память полученія отъ Бога 10 заповѣдей на горѣ Синаи; праздникъ *Рошъ-Гашанъ*, или новый годъ, въ первый день мѣсяца Тышри (мѣстное названіе трубки) <sup>1)</sup>. Въ этотъ день Богъ судитъ грѣхи, а потому всю ночь евреи должны бодрствовать въ школѣ или синагогѣ, на томъ основаніи, что если кто самъ уснетъ, то и ангель его уснетъ и нѣкому будетъ защищать спящихъ на страшномъ судѣ.

Въ 10 дней послѣ Рошъ-Гашана наступаетъ праздникъ *Юмъ-Кипуръ*, въ память изгнанія изъ рая праотца Адама. Въ этотъ день соблюдается строгій постъ. Въ 15 день послѣ новолунія наступаетъ праздникъ *Куцей* (кучки) и продолжается 8 дней, въ память пребыванія евреевъ въ пустынѣ. Кучи или шалаши, строящіяся при домахъ, покрываются еловыми вѣтвями и назначаются для молитвы и принятія пищи. Во время этихъ праздниковъ евреи должны есть райскія яблоки, на томъ основаніи, что они, какъ народъ особенно любимый Богомъ, должны и въ этой жизни вкушать райскія удовольствія. Праздникъ кучей ованчивается радостнымъ днемъ *Сымхасъ-тора*. Въ мѣсяцѣ Адаръ, праздникъ *Пуримъ*, въ память освобожденія Іудеевъ отъ притѣсненій

---

<sup>1)</sup> Названіе это произошло отъ употребленія въ этотъ день въ синагогѣ трубы (траба).

Амана. Этотъ радостный день оканчивается пиршествами, пѣснями и переодѣваніями <sup>1)</sup>.

*Цыгань.* Цыганъ въ Виленской губерніи находится около 200 обо-его пола душъ, всѣ они поселены; по врожденныя склонности къ бродяжничеству и воровству пересиливаютъ всѣ мѣры правительства сдѣ-лать ихъ полезными гражданами. Любимое занятіе цыганъ торгъ ло-шадьми, и здѣсь-то они выказываютъ все свое блестящее искусство. Специально занимаясь этого рода торгомъ, они часто, за неимѣніемъ къ сбыту собственныхъ лошадей, торгуютъ чужими.

*Иностранцы.* Иностранцевъ, живущихъ въ Виленской губерніи считается 593 обоего пола душъ, въ томъ числѣ муж. 430 и жен. 163. Всѣ они большею частью живутъ въ г. Вильно и Виленскомъ уѣздѣ. Нѣтъ сомнѣнія, что каждый иностранецъ оставляетъ свое отечество съ тѣмъ, чтобы обогатившись возвратиться на родину.

Руководимые этой идеей, они служатъ примѣромъ трудолюбія; чѣмъ немогутъ исполнѣ похвалиться мѣстное население; при трудолюбіи является и добросовѣстность въ исполненіи возложенныхъ на себя обя-занностей; хотя конечно и въ этомъ случаѣ желаніе скорѣе обезпе-чить свою будущность, увлекаетъ нѣкоторыхъ за предѣлы полагаемая совѣстью, но на это должно смотрѣть какъ на исключенія. Предметы занятій иностранцевъ суть слѣдующіе: а) воспитаніе дѣтей, б) тор-говля, в) занятіе ремеслами и сельскимъ хозяйствомъ, г) работы на фабрикахъ и заводахъ и д) услуженіе. Изъ числа всѣхъ иностранцевъ болѣе всего находится Прусскихъ подданныхъ, потомъ Французовъ, Австрійцевъ, менѣе всего Англичанъ.

Прусскіе подданные занимаются преимущественно ремеслами, слу-жать работниками на фабрикахъ и управляютъ сельскимъ хозяйствомъ; но попытки вывозить изъ за границы агрономовъ, какъ-то до сихъ поръ были всегда неудачны. Вышесказанные агрономы не понимаютъ мѣстныхъ потребностей и языка; чуждые совершенно свѣдѣній о спо-собностяхъ и обычаяхъ здѣшняго крестьянскаго земледѣльческаго сос-ловія, не умѣютъ примѣнить своихъ знаній къ мѣстнымъ обстоятель-ствамъ; и потому вмѣсто пользы приносятъ часто вредъ и поселяютъ недоувѣріе къ рациональному хозяйству. Прусскія подданныя женщины,

---

<sup>1)</sup> Кромѣ этихъ главныхъ праздниковъ, евреи празднуютъ посвященіе храма Соломона. Очищеніе храма Иудею Макавеемъ. Праздникъ въ память посвященія скинии и смерти Иисуса Навяна. Праздникъ принесенія дровъ для возженія погашаго, во время плѣва, священнаго огня въ храмѣ Соломона и т. д.

занимають должности нянекъ, ключницъ и т. д.; французскіе подданные занимаются преимущественно воспитаніемъ дѣтей. Принятый во всеобщее употребленіе французскій языкъ, и сдѣлавшійся насущной потребностью каждаго воспитаннаго человѣка, заставляетъ выписывать изъ-заграницы менторовъ, даже за большія деньги. Привозимые такимъ образомъ наставники, безъ сомнѣнія, научатъ французскому языку, накажутъ безконечное количество былей и небылицъ о всемірномъ г. Парижѣ; чѣмъ безъ сомнѣнія поселатъ въ своихъ слушателяхъ непреодолимое желаніе окунуться въ этомъ источникѣ наслажденій, вкуса, модъ и проч. Жаль только, что выписанные учителя, заставляя изучать свой языкъ и описывать свой городъ, не поселаютъ въ юношахъ желанія изучить въ послѣдствіи и на мѣстѣ всего того, что моглобы принести существенную пользу для нашего края, всего того, чего намъ немогутъ сообщить газеты и журналы съ модными картинками. Остальные за тѣмъ иностранцы занимаются преимущественно ремеслами и на фабрикахъ; и весьма немногіе торговлею.

Всѣмъ извѣстно, какъ далеко насъ опередили иностранцы въ дѣлѣ ремеслъ, а потому надо бы было ожидать, что прибывающіе, изъ за границы, ремесленники внесутъ съ собою свое искусство; однако вліянія, ихъ какъ-то незамѣтно; что впрочемъ можно объяснить тѣмъ, что и за границей, какъ и у насъ, есть болѣе или менѣе искусные работники, а искусство и тамъ имѣетъ свою цѣну; къ намъ же прибываютъ тѣ, коимъ уже тѣсно у себя дома.

Общее число иностранцевъ, живущихъ въ г. Вильно и въ губерніи, колеблется, въ теченіи 10 послѣднихъ лѣтъ, т. е. съ 1848 по 1858 годъ, между числами 500 и 600. Въ настоящее время, по случаю проведенія желѣзной дороги иностранною компаніею изъ С.-Петербурга въ Варшаву и Кѣнисбергъ, число ихъ значительно увеличилось.

Этимъ мы должны окончить обзоръ жителей Виленской губерніи и весьма бы было пріятно сознаться, что при этомъ обзорѣ, мы ничего неупустили и не отступили отъ требованій науки; но къ сожалѣнію, считая отдѣлъ о жителяхъ слишкомъ важнымъ въ статистическомъ отношеніи, мы обязаны сказать, что это не болѣе, какъ матеріалъ для дальнѣйшихъ занятій по этому предмету. Матеріалъ, который требуетъ пополненій, тѣмъ болѣе въ Виленской губерніи, представляющей большое разнообразіе жителей ея населяющихъ.

Выше мы указали общіе недостатки принятыхъ у насъ способствъ народосчисленія, и если всѣ эти недостатки примѣнимъ къ каждой народности, религіи и сословію отдѣльно, то нѣтъ сомнѣнія, что погрѣш-

ность въ нашихъ выводахъ будетъ расходиться съ дѣйствительностью;— но иначе и быть не можетъ.

Статистика у насъ еще во младенчествѣ, значеніе ея важности не проникло и не сроднилось съ обществомъ, которое часто уклоняется отъ ея пытливаго взора. Конечно годъ отъ году трудности статистическихъ изслѣдованій будутъ уменьшаться и наконецъ подчинятся современнымъ и справедливымъ требованіямъ науки.

Въ заключеніе мы должны обратить, еще разъ, вниманіе читателя на разнообразіе населенія, живущаго въ Виленской губерніи: А) племенное, В) религіозное и С) сословное.

А) *Народы населяющіе Виленскую губернію*: а) Славяне, б) Литовцы, в) Евреи, г) Татары, д) Караимы, е) Цыганы и ж) незначительное число временнопроживающихъ жителей западной Европы.

Б) *По вѣроисповѣданіямъ*: а) православное, б) римско-католическое, в) лютеранское, г) реформатское (кальвинское), д) еврейское, е) караимское, ж) магометанское и з) раскольничьи секты.

В) *По сословіямъ*: 1) неподатное, 2) податное, къ этому сословію принадлежатъ и тѣ, которые временно состоятъ на льготѣ. Первое имѣетъ 39 различныхъ подраздѣленій, отличающихся одно отъ другаго правами и преимуществами, образомъ жизни, и степенью нравственнаго развитія. Кромѣ того вѣроу и языкомъ. Второе сословіе имѣетъ 19 подраздѣленій, имѣющихъ тѣже самыя различія. Масса этого втораго разнороднаго сословія имѣетъ только одно общее: а именно малую умственную развитость, которая въ свою очередь еще рѣзче отгѣняетъ различіе вѣръ, языковъ, нравовъ и народностей.

Вся эта компиляція народовъ и племенъ разбросана и перемѣшана на площади въ 37,000 кв. верстъ. На этомъ незначительномъ пространствѣ, сколько разнородныхъ характеровъ и сколько разнородныхъ требованій, — дѣйствуютъ сознательно, по внушенію своего народнаго характера, своихъ религіозныхъ убѣжденій, своихъ предразсудковъ и своихъ сословныхъ преимуществъ, при разнообразіи средствъ къ жизни. Уловить всѣ эти отгѣнки статистика можетъ только, при правильно и положительно приготовленныхъ матеріалахъ. Безъ нихъ должны остаться пробѣлы въ показаніяхъ и заключеніяхъ.

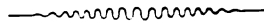

# Г Л А В А III.

## III. П Р О М Ы Ш Л Е Н Н О С Т Ь.

Въ предъидущихъ статьяхъ мы, на сколько намъ позволили средства, указали на положеніе, свойства мѣстности и климатъ Виленской губерніи, а также привели свѣдѣнія о разнородномъ ея населеніи, при чемъ указали вкратце на ходъ историческихъ событій, которыя, безъ сомнѣнія, должны были имѣть вліяніе на характеръ и бытъ мѣстнаго населенія.

Исторія и средства края приготовили современное положеніе. Моментъ жизни, описываемый статистикою, есть, такъ сказать, итогъ прошедшаго; а потому, прежде нежели укажемъ въ какой мѣрѣ народонаселеніе пользуется дарами природы или, другими словами, въ какой степени развита вообще промышленность края, во всѣхъ ея видахъ и подраздѣленіяхъ, мы бросимъ бѣглый взглядъ на политическія событія, обусловившія современное промышленное направленіе губерніи.

Виленская губернія, какъ центръ нѣкогда сильнаго Литовско-Русскаго великокняжества, была свидѣтельницею ея быстрого возвышенія, посредствомъ силы оружія. Съ одной стороны, завоевательная система великихъ князей истощала народныя силы и держала народъ въ постоянной готовности къ войнѣ; съ другой стороны, ревность рыцарей меча и креста заставляла государей быть готовыми къ отраженію набѣговъ, имѣвшихъ двѣ равносильныя цѣли: распространеніе христіанской вѣры и жажду къ добычѣ. Со смертію Ольгерда, къ этой невзгодѣ присоединилась внутренняя борьба его наслѣдниковъ. Со смертію Ягайлы,

казалось, долженъ былъ наступить періодъ болѣе мирный; а дѣятельность его наслѣдниковъ и народа, казалось, могла бы обратить вниманіе на внутреннее устройство государства и развитіе его нравственныхъ и матеріальныхъ силъ. Но не такъ случилось; Литва слишкомъ быстро увеличила свои предѣлы, и когда не стало тѣхъ личностей, гениемъ которыхъ держалось это наскоро выстроенное зданіе, явились сильные претенденты, противъ которыхъ надлежало дѣйствовать силою оружія. Со смертью Сигизмунда Августа, Литва соединила судьбу свою съ Польшею и приняла ея политическое устройство. Внутреннія несогласія, борьба партій, увлекающая вельможъ и дворянство, держала все населеніе въ постоянной готовности къ войнѣ. Масса народа, представленная сама себѣ, коснѣя въ невѣжествѣ и предразсудкахъ, представляла картину апатіи. Занимаясь исключительно обработкою земли, они ограничивали кругъ свободной дѣятельности посѣвомъ, сборомъ и сбытомъ, лишняго отъ своего потребленія, продукта. Но производительныя силы земли истощались, народонаселеніе увеличивалось, опустошительныя войны разоряли трудъ мирнаго земледѣльца, а народъ не былъ приготовленъ къ изобрѣтенію средствъ, увеличивающихъ производительность. Постоянный капиталъ истощался, оборотныхъ капиталовъ не было въ запасѣ, а крѣпостная зависимость, уничтожившая свободный трудъ, уменьшила число данныхъ для ихъ приобрѣтенія.

Подъ сѣнью воинственнаго направленія и внутреннихъ безпорядковъ возвышалось, въ краѣ, торговое сословіе, образовавшееся не изъ кореннаго населенія, а изъ пришельцевъ, чуждыхъ интересамъ страны. но единодушно и въ массѣ дѣйствующихъ для своихъ исключительныхъ выгодъ; этими пришельцами были Евреи. Поддерживаемые духомъ предприимчивости и побуждаемые нуждою, они распространили свою торговую дѣятельность по всей губерніи, проникли во всѣ слои общества и сдѣлались необходимою въ краѣ. Земледѣлецъ производилъ, еврей промѣнивалъ и нѣкоторое время между производителями и торговцами существовала соразмѣрность; но когда относительная производительность края стала значительно уменьшаться, а количество торговцевъ не только не уменьшалось, но увеличилось; равновѣсіе было нарушено и бѣдность сдѣлалась удѣломъ какъ всего кореннаго населенія, такъ равно и евреевъ.

Такимъ образомъ, силою политическихъ обстоятельствъ и экономическихъ условий, образовалось въ Виленской губерніи два рода промышленности: земледѣльческая и торговая, но по нравственнымъ свойствамъ представителей той и другой отрасли, обѣ онѣ обратились въ

рутину; земледѣлецъ почти исключительно, по примѣру отцовъ, не смотря на измѣнившіяся обстоятельства, продолжалъ обрабатывать свой участокъ; а еврей, на основаніи воспоминаній о бывшихъ выгодахъ, исключительно посвятилъ себя торговлѣ. На вырученные деньги, отъ продажи сырыхъ произведеній, торговецъ привозилъ въ край фабричныя произведенія другихъ странъ.

Слѣдовательно, при исключительномъ стремленіи, какъ земледѣльца, такъ равно и торговца, не могла родиться идея о развитіи въ краѣ фабричной промышленности, такъ что многіе мѣстные матеріалы не только не приносили существенной пользы, но составляли мертвый капиталъ (какъ на примѣръ желѣзная руда), и только въ недавнее время обратили на себя вниманіе образованнаго сословія.

Изъ этого мы видимъ, что вообще промышленность Виленской губерніи не могла получить развитія; промышленность земледѣльческая и торговая стоятъ еще на низкой степени, а фабричной почти не существуетъ, какъ мы это увидимъ въ послѣдствіи.

Передовые люди Виленской губерніи, въ послѣдніе годы, обратили вниманіе на это отсталое положеніе края; они поняли необходимость увеличенія производительныхъ силъ и обратили особенное вниманіе на улучшеніе сельскаго хозяйства, какъ начала для развитія другихъ отраслей промышленности. Не жалѣя капиталовъ, вопреки вѣковымъ предразсудкамъ, они, къ общему удивленію и недовѣрію, обратились къ наукѣ, обратились къ примѣрамъ, оправдывающимъ ея благое вліяніе на западѣ. Неустрашенные даже неудачами, какія встрѣчаются обыкновенно при каждомъ опытѣ; не обращая вниманія на насмѣшки отсталыхъ консерваторовъ, они идутъ къ избранной цѣли, и суевѣрный страхъ нововведеній постепенно уничтожается, въ глазахъ людей, которые считали, что земледѣлецъ и книга не только несовмѣстны, но, вмѣстѣ взятыя, даже вредны. Конечно это только начало, идея во младенчествѣ, доступная болѣе образованному сословію; народъ еще держится старинной методы.



## **А. ПРОМЫШЛЕННОСТЬ СЕЛЬСКО-ХОЗЯЙСТВЕННАЯ.**

### **а) Хлѣбопашество.**

#### **1) Раздѣленіе земли по почвамъ и по хозяйственному значенію.**

Изъ краткаго геологическаго и геогностическаго очерка мы видѣли, что Виленская губернія представляетъ большое разнообразіе почвы: черноземъ, глина, суглина, глина съ пескомъ, черноземъ съ пескомъ, боровая земля, болотистая почва и сыпучіе пески; всѣ эти разнородныя свойства распределены въ различныхъ частяхъ губерніи, не представляя постепенности въ переходѣ отъ одного рода къ другому, за исключеніемъ немногихъ пространствъ, имѣющихъ исключительный характеръ на значительномъ протяженіи. А именно: преобладающая полоса черновема отъ сѣверныхъ предѣловъ Трокскаго уѣзда въ окрестностяхъ Бутрыманцъ, Езно, Пуне, Стоклишки, Жижмори и Жосли къ лѣвому берегу р. Вилии, откуда распространяется по правому берегу р. Вилии въ сѣверныхъ предѣлахъ Виленскаго и сѣверо-восточныхъ Свенцянскаго и частью Дисненскаго. Полоса песчаная въ окрестностяхъ г. Вильно и отъ него на юго-западъ, по направленію къ р. Нѣману до м. Мереча, въ окрестностяхъ Мереча, Лейпунъ, Оранъ, Олькеникъ Трокскаго и Марцинканцевъ Лидскаго, песчаная полоса образуетъ какъ бы степь изъ сыпучихъ песковъ. Въ южныхъ предѣлахъ Опшянскаго и Вилейскаго уѣздовъ преобладаетъ болотистая почва. Между этими крайностями остальные мѣста представляютъ смѣсь различныхъ почвъ; но преобладающая почва глинистая или глина съ пескомъ, а потому здѣсь успѣхъ земледѣлія зависитъ отъ большихъ или меньшихъ средствъ къ удобренію.

Говоря о пространствѣ земель Виленской губерніи, мы привели цифры о ихъ распределеніи, по хозяйственному употребленію, — и по владѣнію, въ десятинахъ, для cadaго уѣзда отдѣльно. Показанный нами источникъ этихъ данныхъ не можетъ быть ручательствомъ ихъ полной достовѣрности, безъ генеральнаго межеванія.

Изъ всего пространства принятаго нами въ 3.828,802 десятинъ земли въ томъ числѣ:

Подъ усадьбами (т. е. домами, огородами, садами и проч.) . . . . .	0,04	всего пространства губерніи		
Подъ пашнями . . . . .	0,28	»	»	»
Подъ сѣнокосами . . . . .	0,10	} 0,21	»	»
Выгоновъ и пастбищъ до . . . . .	0,11			
Подъ лѣсомъ . . . . .	0,36	»	»	»
Неудобныхъ подъ водами и неопредѣленнаго свойства . . . . .	0,11	»	»	»

Изъ этого видно, что подъ лѣсомъ и подъ пашнями находится большая половина пространства губерніи.

Теперь для болѣе полного опредѣленія относительнаго распредѣленія земель, по ихъ свойствамъ, представимъ такую вѣдомость, для каждаго уѣзда отдѣльно:

НАЗВАНІЕ ЗЕМЕЛЬ.	ОТНОСИТЕЛЬНОЕ СОСТОЯНІЕ ЗЕМЕЛЬ ПО УѢЗДАМЪ						
	ВИЛЕЙСКОМЪ.	ТРОК-СКОМЪ.	ОПМАН-СКОМЪ.	СВЕНЦІЙСКОМЪ.	ВИЛЕЙСКОМЪ.	ЛИДСКОМЪ.	ЛИСЕНСКОМЪ.
Подъ строеніями, огородами, садами и проч. (усадебной) . . . . .	0,03	0,03	0,03	0,03	0,02	0,03	0,03
Подъ пашнями . . . . .	0,32	0,33	0,28	0,22	0,25	0,34	0,23
» сѣнокосами . . . . .	0,11	0,08	0,08	0,10	0,09	0,10	0,11
» выгонами и пастбищами.	0,14	0,07	0,11	0,13	0,10	0,11	0,06
» лѣсами . . . . .	0,27	0,30	0,41	0,33	0,46	0,26	0,44
Неудобной подъ водами и проч.	0,13	0,19	0,09	0,19	0,08	0,16	0,13

Принимая въ соображеніе выше приведенныя нами данныя, самое выгодное положеніе того уѣзда, въ которомъ менѣе пространство неудобныхъ и негодныхъ для обработки, — и для извлеченія какихъ либо выгодъ, а потому въ этомъ отношеніи Вилейскій уѣздъ долженъ занимать первое мѣсто, но такъ какъ въ хозяйственномъ отношеніи, та мѣстность имѣетъ самое выгодное значеніе, гдѣ всѣ элементы, необходимыя для хозяйства, распредѣлены въ приличной соразмѣрности, то въ этомъ отношеніи Виленскій уѣздъ имѣетъ преимущество передъ дру-

гими уѣздами. Здѣсь мы видимъ, что  $\frac{1}{3}$  всего пространства уѣзда занята пашнями,  $\frac{1}{4}$  обилуетъ лугами и пастбищами, болѣе  $\frac{1}{4}$  находится подъ лѣсомъ; за тѣмъ слѣдуетъ Лидскій уѣздъ и Ошмянскій, хотя мы видимъ, что здѣсь подъ пашнями менѣе чѣмъ въ Трокскомъ, но въ этомъ случаѣ мы должны принять въ соображеніе, что значительная часть южнаго пространства Ошмянскаго уѣзда покрыта сплошными лѣсами и болотами; слѣдовательно, если бы мы имѣли возможность откинуть эту часть уѣзда, то относительное положеніе остальной части представило бы намъ болѣе выгодные результаты. Трокскій уѣздъ, имѣя значительное пространство подъ пашнями, въ этомъ отношеніи имѣетъ по видимому значительное превосходство передъ другими уѣздами, но здѣсь нужно принять въ соображеніе то, что югозападное пространство его состоитъ изъ одного сыпучаго песку, котораго значеніе подъ пашнею, едва равняется половинѣ достоинства самой обыкновенной почвы другихъ свойствъ; притомъ въ этомъ уѣздѣ мы встрѣчаемъ менѣе всего луговъ и пастбищъ, что въ хозяйственномъ отношеніи имѣетъ весьма важное значеніе.

Принимая въ соображеніе вышеприведенныя нами данныя относительнаго населенія уѣздовъ и сравнивъ ихъ съ полученными сейчасъ выводами мы найдемъ, что самые населенные суть тѣ уѣзды, въ которыхъ существуетъ соразмѣрность между различными хозяйственными угодіями, такъ Виленскій и Лидскій уѣзды занимаютъ первое мѣсто; а Ошмянскій занимаетъ предпоследнее мѣсто, но это по причинамъ выше нами изложеннымъ.

Указавъ такимъ образомъ поле, на которомъ изобрѣтательность и трудъ должны извлекать всѣ выгоды для своего существованія; — мы говоримъ здѣсь, «*естъ*,» потому, что земледѣльческая промышленность въ Виленской губерніи служитъ основаніемъ народнаго быта; постараемся разсмотрѣть въ какой мѣрѣ населеніе воспользовалось своими мѣстности.

## 2) Система земледѣлія. Сѣвъ, жатва, молотьба и орудія.

Мы сказали, что сельское хозяйство, на основаніяхъ науки, составляетъ предметъ занятія немногихъ передовыхъ агрономовъ, убѣжденных въ необходимости улучшеній. Остальная за тѣмъ часть населенія придерживается трехъ-польной системы.

Виленская губернія въ древности заключала въ 50 разъ болѣе лѣсовъ, нежели полей, а потому съ увеличеніемъ населенія и потребностей, лѣса должны были замѣниться пашнями. Описывая сельское хозяйство въ древней Литвѣ и Бѣлорусси, Стрыйковскій говоритъ: «около праздника Св. Петра и Павла, вырубали опредѣленное количество лѣса, который, прикрывъ соломой, оставляли до весны. Весною, когда дерево просохнетъ, сжигали его вмѣстѣ съ соломой, и на томъ мѣстѣ производили посѣвъ, потомъ вспахивали, и земледѣлецъ получалъ обильную жатву до 30 зеренъ.» Конечно такое плодородіе, при легкомъ трудѣ, было весьма заманчиво, а потому, пользуясь обиліемъ лѣсовъ, земледѣльцы оставляли истощенныя уже поля, и производили новую рубку. Этотъ способъ хозяйства былъ невыгоденъ, какъ для лѣсоводства, такъ равно и для земледѣлія. Когда же необходимость сохраненія лѣсовъ, какъ богатства края, остановила варварское съ ними обращеніе, тогда начали возвращаться къ оставленнымъ уже полямъ и качество ихъ старались вознаграждать количествомъ; при чемъ, пользуясь дешевизною рабочихъ рукъ, доставляемыхъ барщиною, владѣльцы населенныхъ имѣній нашли самую выгодною для себя трехъ-польную систему, т. е. раздѣленіе всего поля на три части: 1) для озимаго, 2) для яроваго и 3) оставляемое подъ паромъ, на пастбища, для скота. Здѣсь мы считаемъ неумѣстнымъ распространяться о невыгодахъ трехъ-польнаго хозяйства; большинство уже сознало всѣ невыгоды съ нимъ сопряженныя; но реформа слишкомъ трудна, она требуетъ капиталовъ, она требуетъ отказаться отъ вкоренившейся привычки бросать по возможности болѣе зерна, на возможно большія пространства, хотя уже истощенныя и требующія новыхъ силъ для своего возрожденія. Примѣру владѣльцевъ населенныхъ имѣній послѣдовали и остальные земледѣльческіе классы, и трехъ-польная система, получивъ полное гражданство, до сихъ поръ есть альфой и омегой здѣшнихъ хозяевъ; и надо полагать, что она еще долго останется въ употребленіи у крестьянъ, не смотря на то, что много-польная система съ травосѣяніемъ и съ разведеніемъ корнеплодныхъ растений, уже принята нѣкоторыми помѣщиками.

Допустивъ даже, что крестьянинъ имѣетъ средства и понялъ необходимость измѣнить систему хозяйства, то при настоящемъ надѣлѣ полей клинами (шнуромъ, какъ здѣсь это называютъ), ему это физически невозможно. Представимъ себѣ деревню изъ 20 дворовъ хозяевъ, имѣющихъ по 19 десятинъ земли, что составляетъ 380 десятинъ; или раздѣливъ на три поля, получимъ въ каждомъ полѣ до 135 десятинъ. Эти 135 десятинъ разбиваются на клинья (шнуры) отъ  $\frac{1}{6}$  до  $\frac{1}{4}$  де-

сѣтны и, каждому двору, въ различныхъ мѣстахъ поля, принадлежитъ нѣскольکو такихъ шнуровъ. Желая примѣнить къ этому много-польную систему, можно дойти до такихъ мелкихъ дѣленій, что они рѣшительно будутъ ни съ чѣмъ несообразны. Притомъ если принять въ соображеніе несовершенство земледѣльческихъ орудій и недостатокъ скота, а слѣдовательно и средствъ къ удобренію, то нѣтъ сомнѣнія, что еще много времени пройдетъ, пока новая система хозяйства, войдетъ во всеобщее употребленіе.

Уничтоженіе барщины, отбываемой съ мелкимъ крестьянскимъ рабочимъ скотомъ, и дурнымъ инструментомъ, безъ сомнѣнія, заставитъ помѣщиковъ заботиться о томъ, чтобы изъ меньшихъ пространствъ, добывать возможно больше; и тогда улучшенная система явится, какъ слѣдствіе необходимости. Крестьяне же будучи, или собственниками, или свободными распорядителями своего труда и своихъ заработковъ, подумаютъ сами, объ увеличеніи производительности своихъ участковъ. Невыгоды трехъ-польной системы тѣмъ ощутительнѣе, для Виленской губерніи, что въ ней весьма мало луговъ и пастбищныхъ мѣстъ. Это обстоятельство и вообще невыгоды трехъ-польной системы, само собою вызываютъ къ реформѣ, а между тѣмъ, до сихъ поръ, намъ удалось собрать болѣе подробныя свѣдѣнія объ улучшенномъ хозяйствѣ въ имѣніяхъ: графа Хрептовича въ Ошмянскомъ уѣздѣ, г. Пясецкаго около Вильно, г. Любанскаго въ Вилейскомъ уѣздѣ, г. Ясинскаго <sup>1)</sup>, г. Домейки; въ имѣніи Германишкахъ въ Лидскомъ уѣздѣ и нѣкоторыхъ другихъ, о которыхъ мы здѣсь не упоминаемъ, по неизмѣнію положительныхъ свѣдѣній о сдѣланныхъ ими усовершенствованіяхъ.

Раздѣленные на три части поля, обрабатываются слѣдующимъ образомъ: въ маѣ или въ началѣ іюня, въ тѣхъ мѣстахъ, гдѣ кромѣ пара, нѣтъ особыхъ пастбищныхъ для скота мѣстъ, вывозятъ навозъ, на поля, оставленныя подъ паромъ и запахиваютъ первый разъ; когда земля достаточноымъ образомъ вылежится, черезъ мѣсяць, вспахиваютъ второй разъ (двоятъ) и въ августѣ мѣсяцѣ, до первыхъ чиселъ сентября, сѣютъ озимую рожь, и проходятъ съ бороной. Подъ озимую пшеницу, пахутъ обыкновенно три раза потому, что она сѣется на почвѣ тяжелой, глинистой или на глинѣ съ черноземомъ. Потомъ приступаютъ къ приготовленію поля, для яроваго хлѣба, на томъ мѣстѣ, гдѣ была рожь: его обыкновенно вспахиваютъ и проходятъ бороной. Если осень про-

<sup>1)</sup> Ясинскій преимущественно обратилъ вниманіе на улучшение земледѣльческихъ орудій.

должительна. то приготовивъ поле на яровое, вспахиваютъ поле называемое на слѣдующій годъ подъ парь; но такъ какъ при здѣшнемъ климатѣ рѣдко удается успѣть вспахать все поле, то обыкновенно, вспахиваются части, имѣющія болѣе тяжелую почву, и по нимъ уже не проходятъ съ бороной. На слѣдующій годъ, съ наступленіемъ весны, т. е. въ началѣ апрѣля мѣсяца, преимущественно въ мѣстахъ гористыхъ и глинистаго свойства, приступаютъ къ посѣву яровыхъ; и начинаютъ обыкновенно овсомъ, который бросаютъ, на приготовленное съ осени поле, потомъ запахиваютъ и проходятъ съ бороной. Для посѣва ячменя, первоначально, вспахиваютъ приготовленное поле (поднимаютъ), проходятъ бороной, потомъ вспахиваютъ еще разъ (троятъ) сѣютъ и проходятъ бороной. Одинъ посѣвъ ячменя бываетъ вмѣстѣ съ овсомъ и называется ранній, второй производится въ концѣ апрѣля или началѣ мая и называется позднимъ. Въ нѣкоторыхъ мѣстахъ есть обыкновеніе, если ячмень посѣянъ, въ мѣстахъ давно навоженныхъ, то послѣ посѣва прикрываютъ его тонкимъ слоемъ навозу съ верху; но на какой теоріи это основано, — неизвѣстно. Для посѣва лѣтней пшеницы и гороху, поле готовится такимъ же образомъ, какъ и для ячменя. Грѣчиху сѣютъ по приготовленному съ осени полю, вспахиваютъ и проходятъ бороной, но только при болѣе тяжелой почвѣ, при песчанной и хрящеватой, бороной не дѣйствуютъ. Грѣчиха бываетъ двухъ родовъ — ранняя, сѣется въ маѣ и поздняя въ іюнѣ. Для посѣва картофеля, въ концѣ апрѣля или началѣ мая вспахиваютъ землю и проходятъ бороной; а потомъ сѣютъ ея въ бороздахъ, образуемыхъ впереди идущею передъ сѣвцомъ сохою; послѣ нѣкотораго времени ея окапываютъ въ кучки. Ленъ и конопля сѣются въ началѣ мая.

Уборка хлѣбныхъ растений начинается со ржи, которая поспѣваетъ около 18 іюля, а въ мѣстахъ песчаныхъ и глинисто песчаныхъ около 10-го. Рожь преимущественно снимаютъ серпомъ и только въ нѣкоторыхъ мѣстахъ косою; этотъ послѣдній способъ имѣетъ слѣдующія преимущества: 1) производство работы въ два и даже въ три раза скорѣе и 2) даетъ больше соломы; но онъ только возможенъ тогда, когда рожь немного недозрѣла; но когда она совершенно спѣла, то при косьбѣ много теряется зерна. Кромѣ того солома кошеной ржи негодится на приготовленіе кулей для крышъ. При сниманіи ржи серпомъ, ея связываютъ въ снопы около аршина въ обхватѣ, потомъ составляютъ копны, каждая въ 9 сноповъ, а 10 служить для покрывки, на случай дождливой погоды, — и оставляютъ эти копны отъ 5—8 дней на полѣ; по истеченіи этого времени, если погода благоприятствуетъ, везутъ въ гумно.

Почти въ одно время съ уборкою ржи убирается ранній ячмень; потомъ озимая пшеница и поздній ячмень; всѣ эти растенія снимаются преимущественно серпомъ, вяжутся въ снопы и устанавливаются въ копны. Потомъ наступаетъ сниманіе овса преимущественно серпомъ, хотя во всѣхъ отношеніяхъ гораздо выгоднѣе его косить. Одновременно съ овсомъ косятъ горохъ и сочевицу (выка), которая часто сѣется съ овсомъ, — и послѣ молотбы, составляетъ отличный кормъ, для скота. Въ августѣ и сентябрѣ мѣсяцахъ производится уборка льну, конопли, грѣчихи и наконецъ картофеля. Ленъ и конопель рвутъ, а грѣчиху жнутъ. Картофель же первоначально выкапываютъ; потомъ добываютъ сохой и наконецъ проходятъ бороной.

Поля въ Виленской губерніи раздѣлены на морги, моргъ составляетъ  $\frac{2}{3}$  десятины; около 30 морговъ составляетъ уволюку. Это дѣленіе принято повсемѣстно въ губерніи, гдѣ употребляется дѣленіе мѣръ на бочки, осмины и пурь. Бочка состоитъ изъ 144 гарнцевъ или 8 осминь; осмина изъ 18 гарнцевъ. Пурь изъ 24 гарнцевъ; въ бочкѣ 6 пурей. (Поль бочки составляетъ 72 гарнца, четверть — 64 гарнца).

При посѣвѣ:

2 осмины (36 гарнцевъ) ржи падаетъ на 1 моргъ или 3 осмины на 1 десятину.

2 осмины (36 гарнцевъ) лѣтней и озимой пшеницы падаетъ на 1 моргъ или 3 осмины на 1 десятину.

2 осмины (36 гарнцевъ) ячменя падаетъ на 1 моргъ или 3 осмины на 1 десятину.

4 осмины овса падаетъ на 1 моргъ или 6 осминь на 1 десятину.

2 осмины (36 гарнцевъ) гороху падаетъ на 1 моргъ или 3 осмины на 1 десятину.

1 осмина грѣчихи падаетъ на 1 моргъ или  $1\frac{1}{2}$  осмины на 1 десятину.

1 осмина льянаго семени падаетъ на 1 моргъ или  $1\frac{1}{2}$  осмины на 1 десятину.

4 бочки картофеля падаетъ на 1 моргъ или 6 бочекъ на 1 десятину.

Количество, высѣваемыхъ зеренъ нѣсколько измѣняется сообразно со свойствами грунта, такъ что на болѣе легкихъ почвахъ сѣется меньше, а на болѣе тяжелыхъ больше. Напримѣръ въ окрестностяхъ Мереча, при очень песчаномъ грунтѣ, на моргѣ сѣютъ 18 гарнцевъ или 1 осьмину ржи. При черноземахъ и глинѣ на моргъ падаетъ 2 осьмины и до 8 гарнцевъ.

Для обработки земли употребляются: соха и деревянная борона, съ дубовыми зубами. Употребленіе сохи, при легкѣхъ грунтахъ, вполне удовлетворительно и всякій другой, въ этомъ случаѣ, земледѣльческій снарядъ, какъ напр.: плугъ, былъ бы болѣе вреденъ, нежели полезенъ. Но такъ какъ въ Виленской губерніи почва земли представляетъ чрезвычайное разнообразіе, не только въ губерніи или уѣздѣ, но даже въ каждомъ нѣскольکو большемъ имѣніи, то, сообразно съ этимъ, слѣдовало бы имѣть и различнаго рода орудія, употребляя смотря по надобности, соху или плугъ, который при тяжелыхъ почвахъ необходимъ потому, что сохою нѣтъ возможности разбить или, правильнѣе, привести въ рыхлое состояніе отворачиваемыхъ глыбъ земли. Деревянная же борона неимѣетъ столько вѣсу и силы, чтобы разбивать комки, напримѣръ послѣ продолжительныхъ дождей — размокшей, а потомъ вдругъ засохшей глины. Но такъ какъ крестьяне, отбывающіе барщину, другихъ снарядовъ неимѣютъ, а потому соха и борона суть главныя орудія, употребляемыя при обработкѣ земель Виленской губерніи. Коса употребляется вообще для кошенія сѣна, гороху, и какъ частное примѣненіе — для снятія ржи, овса и проч.; при чемъ вообще употребляется серпъ.

Паханіе производится здѣсь преимущественно волами запряженными, по два, въ соху, — и только въ нѣкоторыхъ мѣстахъ воловъ замѣняютъ лошадьми. Переселенцы изъ великой Россіи, папуть лошадьми. Въ соху запрягаютъ пару воловъ. Пара воловъ можетъ въ одинъ день запахать не болѣе  $\frac{1}{2}$  морга или  $\frac{1}{3}$  десятины. Одна лошадь запахиваетъ до 1 морга въ день; слѣдовательно въ этомъ случаѣ преимущество на сторонѣ лошадей. Конечно, при паханіи лошадьми, значительно уменьшится количество рабочихъ рукъ такъ, что одинъ человекъ обрабатываетъ въ полтора раза болѣе; но при употребленіи для паханія, волы имѣютъ свои преимущества, а именно: содержаніе двухъ воловъ стоитъ меньше, нежели одной лошади; вспахивая одною лошадыю ежедневно по одному моргу, слѣдуетъ или очень хорошо ея кормить, или она не въ состояніи будетъ долго такимъ образомъ работать; когда волы выслужатъ свой срокъ, то, подержавъ ихъ нѣкоторое время на лучшемъ кормѣ, можно продать за ту же цѣну, за которую они были куплены, нѣсколько лѣтъ тому назадъ; лошадь съ лѣтами теряетъ свою цѣну. Принявъ же въ соображеніе, что въ Виленской губерніи чувствуется недостатокъ въ лугахъ, очень естественно, что для обработки полей употребляются преимущественно волы. Работа съ помощью воловъ, была бы гораздо успѣшнѣе, и въ общемъ результатъ представила



больше выгоды, нежели лошадей, еслибы вола были крупнѣе и лучше содержаны; но продовольствуемые, во время зимы, на точномъ основаніи правила Гарпагона: «что нужно ѣсть для того только, чтобы жить, а не для того жить, чтобы ѣсть,» не мудрено, что весною, они слишкомъ слабы для продолжительной работы.

Въ борону запрягается одна лошадь, которая въ день можетъ обработать  $\frac{2}{3}$  десятины (моргъ). Въ мѣстахъ, гдѣ грунтъ тяжелый, начинаютъ вводить желѣзныя бороны, въ которыя запрягается 2 и 3 лошади. Успѣхъ работы желѣзной бороной, имѣетъ неоспоримое преимущество, при тяжелыхъ грунтахъ. Кромѣ того, употребляется нѣкоторыми хозяевами борона, у которой зубья оканчиваются загибами въ родѣ густыхъ лапъ (драпачъ — drapacz); при почвѣ легкой это орудіе, при яровыхъ посѣвахъ, а именно при посѣвѣ овса, замѣняетъ соху и борону; такъ что на приготовленное съ осени поле, бросаютъ овесъ, — ии роходятъ по немъ драпачемъ, чѣмъ и кончается посѣвъ овса. Для вспахиванія 1 десятины необходимо 3 сохи воловъ и 3 работника; если же работа производится лошадьми, то для той же работы нужна пара лошадей, двѣ сохи и два работника. Расчетъ этотъ измѣняется на почвахъ песчаныхъ, на которыхъ требуется меньше; а на почвахъ глинистыхъ, особенно послѣ продолжительныхъ засухъ, требуется больше, какъ рабочаго скота, такъ и рабочихъ рукъ.

При снятіи хлѣба съ полей принимается за норму слѣдующій расчетъ; если работа производится серпомъ, то въ день —  $7\frac{1}{2}$  работниковъ успѣваютъ убрать 1 десятину (5 чел. на моргъ). Работа распредѣляется слѣдующимъ образомъ: 5 или 6 женщинъ жнутъ, а мужчины вяжутъ снопы и устанавливаютъ въ копны. Этотъ расчетъ соблюдается, для озимыхъ и яровыхъ посѣвовъ, какъ равно и для вырванія льна. При посѣвѣ картофеля на десятину полагается 3 сохи и 6 женщинъ; копаніе зависитъ отъ большаго или меньшаго обилія картофеля, но приблизительно, для уборки картофеля необходимо до 40 работниковъ, 2 сохи и пара лошадей.

Для снятія гороха и при сѣнокосѣ полагается отъ 3—4 человекъ на десятину.

Въ концѣ сентября или началѣ октября прекращаются работы въ полѣ, — и октябрь мѣсяцъ посвящается на приготовленіе всѣхъ хозяйскихъ строеній къ зимѣ. Въ ноябрѣ же обыкновенно приступаютъ къ молотбѣ, которая производится двоякимъ образомъ или цепомъ или съ помощью молотильныхъ машинъ. Первый изъ этихъ способовъ употребляется крестьянами; — и еще до сихъ поръ служитъ единственнымъ

средствомъ, въ небольшихъ имѣніяхъ; второй принять во всеобщее употребленіе во всѣхъ помѣщичьихъ имѣніяхъ и въ большей части казенныхъ фермъ.

При молотбѣ цепомъ, одинъ человѣкъ въ день можетъ вымолотить одну копу или 60 сноповъ; копа же пшеницы, ржи, овса и ячменя, даетъ отъ 36 до 46 гарнцевъ. Вымолоченный хлѣбъ потомъ вѣютъ, для отдѣленія чистаго зерна; одинъ человѣкъ можетъ вывѣять въ день до 7 четвертей. При молотбѣ ячменя расчетъ этотъ нѣсколько измѣняется, потому что вымолоченный ячмень, еще бьютъ цепами для отдѣленія, плевъ покрывающей зерно (пойсаць).

При употребленіи молотильныхъ машинъ успѣхъ работы значительно измѣняется. Молотильныя машины бываютъ двухъ родовъ: 1) деревянные съ наклоннымъ колесомъ, вращающимся дѣйствіемъ тяжести, поставленныхъ на немъ воловъ или лошадей, на подвижной наклонной оси. Посредствомъ зубцовъ (кулаки) вставленныхъ въ нижнюю плоскость колеса, приводится въ движеніе горизонтальный валъ, обращающій приборъ молотильной машины. Этого рода машина, по своей малосложности, весьма удобна въ сельскомъ хозяйствѣ. Составныя ея деревянные части весьма легко могутъ быть исправлены плотникомъ. Содержаніе воловъ стоитъ не дорого; — и при хорошемъ устройствѣ, 7 человѣкъ можетъ вымолотить въ день (осенній и зимній) отъ 18 до 24 копъ; слѣдовательно успѣхъ работы втрое больше, противъ дѣйствія цепами. 2) Чугунныя — приводимыя въ движеніе лошадьми. Въ нихъ рычагъ вращающійся въ горизонтальной плоскости приводитъ въ движеніе два вертикальные колеса, обращающія механизмъ машины. Машины эти устраиваются на 4 и 2 лошади. Работа этими машинами производится успѣшнѣе, такъ что въ день тоже количество людей (при 4 лошадяхъ) можетъ вымолотить отъ 25 до 30 копъ, слѣдовательно въ 4 раза болѣе, противъ работы цепомъ. Машины эти привозятся изъ Пруссіи. При болѣе значительномъ успѣхѣ въ работѣ, онѣ имѣютъ однако слѣдующія неудобства: 1) требуютъ очень тщательной установки, 2) при поврежденіи какой либо части, работа должна прекращаться на значительное время, пока поврежденная часть замѣнится другою; что, при неимѣніи запасныхъ частей, весьма затруднительно потому, что поврежденную часть надо посылать въ починку въ м. Вишневь или выписать новую. 3) При постоянной молотбѣ необходимо имѣть покрайней мѣрѣ двѣ смѣны лошадей. Однако несмотря на эти неудобства, чугунныя молотильныя входятъ во всеобщее употребленіе и вытѣсняють деревянные.

Уменьшеніе количества рабочихъ есть главнѣйшій поводъ къ предпочтенію этого рода молотильныхъ машинъ.

Вымолоченный хлѣбъ вѣютъ, а потомъ пропускаютъ черезъ грохотъ, для очистки и разсортірованія зерна. Въ настоящее время введены усовершенствованныя грохоты, при дѣйстви которыхъ, вѣяніе не употребляется; чѣмъ сокращается такъ же значительно работа.

Кромѣ этихъ земледѣльческихъ орудій, въ мѣстахъ ровныхъ и не каменистыхъ, дѣлаются опыты введенія жатвенной машины, но такъ какъ, въ настоящее время, это только опытъ, то объ успѣхѣ работы этимъ орудіемъ мы неимѣемъ еще положительныхъ данныхъ; однако можно смѣло предположить, что введеніе ихъ въ повсемѣстное употребленіе произведетъ значительный переворотъ въ сельскомъ хозяйствѣ.

Пользуясь выше приведенными данными, представимъ приблизительно расчетъ количества необходимыхъ рукъ, для посѣва и жатвы. Подъ пашнями считается 1,104,735 десятинъ земли, раздѣливъ на 3 поля въ каждомъ приходится 368,245 десятинъ. Сдѣлаемъ первоначально приблизительный расчетъ на 100 десятинъ озимыхъ посѣвовъ.

Для приготовленія къ посѣву, принимая, что половину поля надо тронуть, нужно: 750 сохъ воловъ и 750 рабочихъ или 500 лошадей и 500 рабочихъ; 6 человекъ сѣвцовъ, 750 жнецовъ и жницъ; 100 одноконныхъ подводъ и 100 погонщиковъ для свозки. Для прохожденія бороной 400 лошадей и 180 рабочихъ. Слѣловательно всего 1500 воловъ и 500 лошадей (при паханіи лошадьми 1000 лошадей), 1786 рабочихъ; при паханіи лошадьми 1456 рабочихъ. Примѣрный расчетъ для обработки яроваго поля полагается почти одинъ и тотъ же, хотя, по разнообразію яровыхъ посѣвовъ, требующихъ и различнаго способа и времени обработки, казалось бы, что эта пропорція должна измѣниться; но такъ какъ въ яровомъ полѣ, между 7 болѣе употребительными различными продуктами существуетъ вообще слѣдующее отношеніе: на 100 десятинъ яроваго поля приходится 0,31 подъ овсомъ; 0,19 ячменемъ; 0,15 подъ картофелемъ; 0,10 подъ горохомъ; 0,8 подъ грѣчихой; 0,10 подъ льномъ и 0,7 подъ лѣтней пшеницей. Изъ этихъ продуктовъ хотя картофель, пшеница, ячмень и горохъ требуютъ больше рабочихъ матеріаловъ, за то овесъ и грѣчиха требуютъ ихъ гораздо менѣе. Конечно отношенія эти измѣняются сообразно со свойствами грунта; такъ напримѣръ въ западной части Свенцянскаго уѣзда, въ Дисненскомъ уѣздѣ обрабатывается преимущественно ленъ; въ мѣстахъ, гдѣ курится вино изъ картофеля, увеличивается пропорція картофеля; но увеличеніемъ одного продукта, уменьшается другой, такъ что съ

весьма небольшою погрѣшностью, можно принять, что обработка, какъ озимаго такъ и яроваго поля, требуетъ одной и той же рабочей силы; если сюда прибавить, что изъ 100 десятинъ осенью готовится  $\frac{1}{4}$  пару; то общій итогъ рабочей силы, для обработки 300 десятинъ пахатной земли, раздѣленной на три смѣны требуетъ: 1575 сохъ (3150 воловъ); 1000 лошадей (при паханіи лошадьми 2000 лошадей); 3647 рабочихъ (при паханіи лошадьми 2987 рабочихъ). Принявъ же въ соображеніе, что въ полѣ можно работать въ теченіи 6 мѣсяцевъ, отъ апрѣля до октября, что, за вычетомъ праздничныхъ дней, составитъ 150 рабочихъ дней, выйдетъ, что, работая ежедневно, необходимо на 300 десятинъ 10,5 сохъ или 21 волъ; 6,6 лошади (пахая лошадьми 13,2 лошади); 24,3 рабочихъ (работая лошадьми 19,9). Слѣдовательно, для обработки общаго количества пахатной земли въ губерніи, составляющей 1,104,735 десятинъ, работая ежедневно въ теченіи 6-ти мѣсяцевъ или 150 дней должно быть minimum 115,998 паръ воловъ, 73000 лошадей и 268,454 рабочихъ. Сравнивая эти выводы съ приведенными <sup>1)</sup> нами выше данными о количествѣ рогатаго скота и лошадей; и о населеніи собственно занимающемся обработкою земли, получимъ: въ 1858 году рогатаго скота считалось 302,700 штукъ, отдѣливъ необходимое количество воловъ останется 70,705 штукъ нерабочаго скота. Лошадей же въ остаткѣ 100,000. Но здѣсь должно принять въ соображеніе, что во многихъ мѣстахъ, какъ сказано нами выше, паханіе земли производится лошадьми. При томъ изъ остальнаго количества 100,000 лошадей содержатся почты, производится извозъ и значительная часть изъ нихъ содержится на конюшняхъ, для переѣздовъ въ легкихъ экипажахъ. Быть можетъ количество рогатаго скота, какъ равно и рабочаго скота вообще здѣсь не вполне согласно съ дѣйствительностью, потому что трудно поручиться за достовѣрность цифръ доставляемыхъ земскими властями; но сравнивая количество рабочаго скота изъ отчетовъ палаты государственныхъ имуществъ, отличающихся большимъ вѣроятіемъ, и сравнивъ его относительно земли и народонаселенія, мы не нашли значительной разницы; а потому хотя и не можемъ поручиться за полную достовѣрность нашихъ выводовъ, однако въ приблизительной ихъ вѣрности можно не сомнѣваться.

Что же касается числа рабочихъ, то мы сказали выше, что земледѣльческое сословіе способное къ труду состоитъ изъ 347,700 обо-

---

<sup>1)</sup> Смотри въ 1-мъ отдѣлѣ: о количествѣ скота въ Виленской губерніи за 1858 годъ.

его пола душъ, слѣдовательно излишекъ противъ minimum потребности составляетъ 78,546 душъ; по настоящему надо предполагать, что эта часть населенія остается праздною; отчасти это заключеніе справедливо; работая прилежно 5 дней въ недѣлю, какъ мы это предположили, за исключеніемъ праздниковъ, можно обработать все количество земли безъ затрудненія; но въ приведенномъ нами выше расчетѣ мы не приняли въ соображеніе сѣнокоса. Сообразно имѣющагося въ губерніи сѣнокоснаго пространства, ежедневно, въ теченіи двухъ сѣнокосныхъ мѣсяцевъ, необходимо для снятія, сучки и возки сѣна до 30,000 рабочихъ; слѣдовательно въ излишкѣ остается 48,546; изъ этого числа должно исключить больныхъ, женщинъ съ грудными младенцами и хозяекъ обязанныхъ изготовить въ домѣ пищу и только работающихъ часть дня, а не весь день; отбывающихъ текуція земскія повинности и теряющихъ иногда время, по причинѣ непогодъ, продолжительныхъ дождей, бурь и проч.; такъ что въ результатѣ выйдетъ, что изъ всего рабочаго сословія, убиваетъ безъ пользы время еждневно около 6000 душъ. Но во всякомъ случаѣ можно замѣтить, что при имѣющемся числѣ рабочихъ рукъ относительно воздѣлываемаго пространства, обработка земли могла бы производиться, гораздо тщательнѣе, такъ на примѣръ мы положили, что на 100 десятинъ, въ смѣнѣ озимой, половина земли троится; судя по свойствамъ грунта Виленской губерніи, отведеннаго подъ пашни, эта мѣра считается необходимою, покрайней мѣрѣ для одной половины земель; но крестьяне почти этого не сдѣлаютъ, а такъ какъ большая часть земель губерніи находится подъ непосредственнымъ распоряженіемъ крестьянъ, то троеніе примѣнимо бываетъ только развѣ въ  $\frac{1}{20}$  всего пространства. Приготовляя съ осени поле подъ яровые посѣвы, они большею частью только вспахиваютъ, но не проходятъ бороной; вслѣдствіе чего какъ мы это увидимъ ниже, сборы хлѣба на крестьянскихъ земляхъ всегда меньше, нежели на господской, при одинаковыхъ качествахъ земли, при обработкѣ тѣми же крестьянами, но при совершенно другомъ руководствѣ и присмотрѣ за рабочими.

### 3) Количество посѣва и урожай.

Для опредѣленія количества ежегодно высѣваемаго и собираемаго хлѣба, мы имѣемъ только официальные свѣдѣнія. Количествомъ соби-

раемаго хлѣба, при благопріятныхъ обстоятельствахъ, безъ сомнѣнія опредѣляется, какъ степень плодородія почвы, такъ равно и большую или меньшую заботливость жителей объ увеличеніи производства; а потому чѣмъ больше данныхъ, тѣмъ заключеніе можетъ быть основательнѣе. Мы успѣли собрать данныя объ посѣвѣ и урожаѣ за 16 лѣтъ, но подвергнувъ ихъ разбору, убѣдились въ ихъ неудовлетворительности, почему рѣшились ограничиться данными за 9 лѣтъ, которыя имѣютъ по нашему мнѣнію, болѣе вѣроятія.

*(Смотри на оборотѣ).*

# ВЪДОМОСТЬ

ПОСѢВА И УРОЖАЯ ЗА 9 ЛѢТЪ СЪ 1850 ПО 1859 ГОДЪ.

## Г. На земляхъ помѣщичьихъ.

	1850.	1851.	1852.	1853.	1854.	1855.	1856.	1857.	1858.
	Ч К Т В Е Р Т Ъ								
<i>Посъяно:</i>									
Озимаго . . . . .	120000	122000	124300	120500	115800	113600	119800	112900	123470
Яроваго . . . . .	132000	131000	136000	127800	122200	122800	131100	126700	134500
Картофеля . . . . .	73000	75000	77600	66300	70000	64372	67600	74600	74200
<i>Собрано:</i>									
Озимаго . . . . .	420000	478000	362000	192900	231700	161600	366300	379300	388200
Яроваго . . . . .	287000	395000	295600	297300	244900	252800	375600	34000	159200
Картофеля . . . . .	292000	310000	216500	126500	164600	164700	234300	205300	165600
<i>Которымъ зерномъ вернулось:</i>									
Озимое . . . . .	3,6	3,9	3,0	1,6	2,0	1,4	3,1	3,3	3,1
Яровое . . . . .	2,1	3,0	2,1	2,4	2,1	2,1	2,9	2,9	1,2
Картофель . . . . .	4,0	4,1	2,9	1,9	2,2	2,3	3,4	2,6	2,1

II. На западных помѣщичьихъ крестьянъ и вольныхъ людей на нихъ живущихъ.

	1850.	1851.	1852.	1853.	1854.	1855.	1856.	1857.	1858.
	Ч К Т В Е Р Т Е Ё								
<i>Посъяно:</i>									
Озимаго . . . . .	172000	178000	176500	172000	159900	163600	168100	141800	154100
Яроваго . . . . .	184000	189000	191000	176500	193400	184300	189100	163800	171500
Картофеля . . . . .	101000	96000	105800	83400	94200	89300	90700	99300	100200
<i>Собрано:</i>									
Озимаго . . . . .	528000	592000	459560	205900	318500	231820	506900	472000	468600
Яроваго . . . . .	37000	472000	368000	341700	331000	390200	537400	440000	188300
Картофеля . . . . .	309000	365000	283000	147800	219300	232950	319700	311900	252470
<i>Которымъ зерномъ вернулось:</i>									
Озимое . . . . .	3,0	3,3	2,6	1,2	2,0	1,2	3,0	3,2	3,0
Яровое . . . . .	2,0	2,5	1,7	1,9	1,8	2,0	2,8	2,8	1,1
Картофель . . . . .	3,0	4,0	2,4	1,8	2,2	2,2	3,6	3,1	2,5

Изъ вѣдомостей I и II мы видимъ, что количество собираемаго хлѣба относительно меньше у крестьянъ нежели у ихъ помѣщиковъ.



III. Въ имѣніяхъ ленныхъ и поіезунгскихъ.

	1850.	1851.	1852.	1853.	1854.	1855.	1856.	1857.	1858.
	Ч Е Б В Е Р Т Е Ы.								
<b>На дворовой запашкѣ:</b>									
<i>Посѣяно:</i>									
Озимого . . . . .	4530	4800	4840	4500	5900	6300	5940	6450	6730
Ярового . . . . .	5100	5000	5330	4730	7530	2880	8300	7300	7740
Картофеля . . . . .	2520	2730	2600	1980	3300	3260	2980	4150	4740
<i>Собрано:</i>									
Озимого . . . . .	14590	19100	12500	6640	13200	10000	17930	21500	20300
Ярового . . . . .	11300	12800	12600	10300	13950	19200	23900	20500	7180
Картофеля . . . . .	8900	11020	7600	3040	6750	8770	9890	14300	12500
<i>Которымъ зерномъ вернулось:</i>									
Озимое . . . . .	3,2	4,0	2,6	1,2	2,1	1,6	3,0	3,2	3,0
Яровое . . . . .	2,1	2,6	2,4	2,1	1,8	2,3	2,8	2,8	0,9
Картофель . . . . .	3,4	4,1	3,0	1,7	2,0	2,5	3,2	3,4	2,3

**На крестьянской за-**  
**нашке:**

*Посеяно:*

Озимаго . . . . . 520  
Ярового . . . . . 6800  
Картофеля . . . . . 2940

*Собрано:*

Озимаго . . . . . 15750  
Ярового . . . . . 11580  
Картофеля . . . . . 8960

**Которых зерно**  
**вернулось:**

Озимое . . . . . 3,0  
Яровое . . . . . 2,0  
Картофель . . . . . 3,0

5260  
6490  
2100

4870  
5600  
1670

5750  
5180  
2600

4500  
4800  
1400

4200  
4230  
1730

5450  
5520  
2500

5240  
5700  
3200

5380  
5630  
3120

14200  
5100  
5000

15080  
15300  
5100

11160  
13970  
7900

5840  
9400  
6300

6800  
6900  
2600

4980  
9200  
2800

13250  
11340  
8700

20600  
14000  
12400

2,6  
0,8  
2,3

3,1  
2,7  
2,3

2,9  
2,7  
3,0

1,3  
1,9  
4,5

1,4  
1,7  
1,2

0,8  
1,7  
1,1

2,5  
2,0  
2,7

3,8  
2,4  
4,0

IV. На городских земляхъ.

	1850.	1851.	1852.	1853.	1854.	1855.	1856.	1857.	1858.
	Ч Е Т В Е К П Т Е Я.								
<i>Посъяно:</i>									
Озимого . . . . .	990	1011	1070	1080	1080	1010	1030	1140	1100
Ярового . . . . .	978	910	1080	980	980	920	990	1390	1210
Картофеля . . . . .	860	940	870	650	1130	550	670	500	520
<i>Собрано:</i>									
Озимого . . . . .	3980	4560	3600	1800	2760	1830	3100	4200	3070
Ярового . . . . .	3070	2790	2500	2030	1980	2240	2480	4500	1600
Картофеля . . . . .	3900	4780	3250	750	1740	2000	2620	1780	1370
<i>Которымъ зерномъ вернулось:</i>									
Озимое . . . . .	4,0	4,5	3,4	1,8	2,6	1,8	3,0	3,7	2,7
Яровое . . . . .	3,1	3,0	2,3	2,0	2,0	2,4	2,6	3,2	1,3
Картофель . . . . .	4,6	5,0	3,7	1,2	1,4	3,6	3,9	3,5	2,6

У. По ведомству палаты государственныхъ имуществъ.

	1850.	1851.	1852.	1853.	1854.	1855.	1856.	1857.	1858.
<i>Пшеница:</i>									
Озимаго . . . . .	68800	67400	69800	69000	66880	69580	69580	57650	61410
Яроваго . . . . .	71500	73200	72580	74400	74100	73030	73030	74350	77950
Картофеля . . . . .	38900	35700	38970	49050	39030	39400	39400	45200	53090
<i>Собрано:</i>									
Озимаго . . . . .	198500	235900	192880	141470	182110	87780	205850	198840	219900
Яроваго . . . . .	143100	170800	156500	150500	171600	155900	195790	201180	116010
Картофеля . . . . .	116600	107100	99180	79400	106030	99150	135400	146050	129780
<i>Которыя зерно не вернулось:</i>									
Озимое . . . . .	2,8	3,5	2,7	2,0	2,7	1,2	2,9	3,4	3,5
Яровое . . . . .	2,0	2,3	2,1	2,0	2,3	2,1	2,6	2,7	1,5
Картофель . . . . .	2,9	3,0	2,5	1,8	2,8	2,5	3,4	3,2	2,4

Изъ этихъ вѣдомостей видно, что самая большая прибыль зерна существуетъ, для городскихъ земель, въ остальныхъ за тѣмъ вѣдомствахъ въ результатахъ сборовъ особенной разницы не видно; приходъ озимаго колеблется между 2 и 3,5; за исключеніемъ неурожайныхъ годовъ 1853 и 1855. Яровое между 2 и 3; за исключеніемъ 1858 года, въ теченіи котораго, продолжительная засуха уничтожила яровой хлѣбъ во всей почти губерніи.

Взявъ общій итогъ всего высѣваемаго ежегодно количества хлѣба и раздѣливъ его на 9 (число лѣтъ) получимъ, что среднимъ числомъ ежегодно высѣвается:

Озимаго. . . . .	362,220	четвертей
Яроваго. . . . .	399,060	»
Картофеля . . . . .	216,300	»

среднимъ числомъ за тотъ же періодъ времени собирается:

Озимаго. . . . .	932,680	четвертей
Яроваго. . . . .	849,910	»
Картофеля. . . . .	583,740	»

слѣдовательно возвращается:

Озимое . . . . .	2,58	зерномъ
Яровое . . . . .	2,13	»
Картофель . . . . .	2,69	»

Отдѣливъ же на отсѣвъ по 1 зерну, останется на провозрмленіе всего народонаселенія губерніи 1,58 озимаго 1,13 яроваго и 1,69 зерно картофеля; или . . . . . 570,460 четвертей озимаго  
450,850 » яроваго  
367,440 » картофеля.

Принявъ въ соображеніе, что на продовольствіе одной мужеской души среднимъ числомъ необходимо въ годъ 2,5 четвертей ржи, 1 чет. яроваго и до 2-хъ четвертей картофеля, для женщинъ и дѣтей, потребность эта меньше; при томъ многіе крестьяне ѣдятъ хлѣбъ не вѣяный такъ, что на каждую душу всего населенія губерніи необходимо до 1½ четверти озимаго, до 7 гарнцевъ крупъ и 1½ четвертей картофеля; слѣдовательно привявъ народонаселеніе губерніи въ 841,095, выйдетъ на ея продовольствіе необходимо ежегодно 1,261,500 озимаго и столько же картофеля, что-же касается до крупъ, то они

бываютъ, гречневые и ячменные, овесъ идетъ на прокормленіе лошадей, число которыхъ очень трудно подвести подъ безошибочный итогъ; а потому мы ограничимся расчетомъ ржи и картофеля.

Потребность ржи 1,261,500 четвертей въ годъ, между тѣмъ, какъ по официальнымъ свѣдѣніямъ комисіи продовольствія и палаты государственныхъ имуществъ, въ средней сложности за 9 лѣтъ, послѣ отсѣва ежегодно остается только 570,460 четвертей, слѣдовательно на продовольствіе недостаетъ 681,040 ржи, а картофеля 893,060 четвертей. А между тѣмъ достоверно извѣстно, что жители Виленской губерніи излишекъ ржи сбываютъ въ Ковно, для вывоза за границу и въ Дисну, для сплава по р. Западной Двинѣ въ Ригу. Мало того, часть ржи и картофеля идетъ на винокуреніе. Притомъ Виленская губернія по преимуществу существуетъ земледѣлемъ, а потому, отъ сбыта части своего хлѣба, народъ имѣетъ возможность уплатить подати, отложить часть въ запасные магазины и купить все необходимое, для поддержанія своего хозяйства. При постоянномъ же недостаткѣ почти  $\frac{1}{2}$  противъ необходимаго для своего продовольствія; — и не имѣя другихъ средствъ существованія, кромѣ того, что даетъ ему земля, невольно рождается вопросъ, чѣмъ живетъ губернія? Но этотъ вопросъ есть прямое слѣдствіе неточности официальныхъ донесеній о степени урожайности.

Изъ свѣдѣній собранныхъ нами на мѣстѣ, при разъѣздахъ по губерніи, — и судя по качеству земель Виленской губерніи въ обыкновенные годы надо полагать, что среднимъ числомъ рожъ возвращается 5,5 зерномъ, а въ нѣкоторыхъ мѣстахъ, какъ наприм. въ частяхъ Трокскаго, Виленскаго, Свенцянскаго и по р. Западной Двинѣ Дисненскаго, есть пространства гдѣ рожъ возвращается 7-мъ, 8-мъ, 9-мъ и даже 10-мъ зерномъ; въ частяхъ Дисненскаго, Опшянского и Лидскаго уѣздовъ 6-мъ и 7-мъ зерномъ.

При томъ во многихъ помѣщичьихъ имѣніяхъ, гдѣ почва земли старательно обработана и унавожена, тамъ смѣло надо рассчитывать на 6 и 7 зеренъ; слѣдовательно исключивъ 1 зерно на посѣвъ 1 на прокормленіе прислуги дворовой и экономической, остается отъ 4 до 6 зеренъ на винокуреніе и продажу. Картофель, только во время особенно неурожайныхъ годовъ возвращается ниже 4-хъ зеренъ; обыкновенно же не ниже 6 и доходитъ до 9; тѣмъ болѣе что на этотъ продуктъ обращено особенное вниманіе какъ помѣщиковъ, такъ равно и крестьянъ; первые употребляютъ картофель, для винокуренія; для вторыхъ она

составляетъ главный продуктъ, для пищи. Горохъ, часть ячменя, овесъ крестьяне сбываютъ, а картофелемъ питаются почти круглый годъ.

По свѣденіямъ Виленской казенной палаты въ послѣдніе годы въ Виленской губерніи выкуривалось вина болѣе 800,000 ведеръ, изъ этого надо полагать, что половина выкуривается изъ картофеля, а половина изъ ржи. При томъ изъ 2-хъ четвертей хорошаго картофеля выкуривается 4 ведра; а изъ одного пуда муки выкуривается 3 галлона. Слѣдовательно приблизительно на винокурение необходимо 200,000 четвертей картофеля; принимая четверть ржи вѣсомъ въ 8,3 пуда, на 400,000 ведеръ вина необходимо до 63,000 четвертей ржи. Затѣмъ, принявъ по официальнымъ свѣденіямъ посѣвъ въ 362,220 четвертей ржи и урожайность въ 5,5 зеренъ, выйдетъ ежегодный приходъ ржи въ 1,991,840 четвертей, исключивъ же необходимое количество на отсѣвъ, на продовольствіе губерніи и винокурение, остается 346,120 четвертей въ продажу. Четверть ржи, въ послѣдніе годы (1858) стоила слишкомъ 4 рубля, слѣдовательно доходъ отъ продажи ржи за предѣлы губерніи составляетъ около 1,384,480 р.; по принятому здѣсь экономическому расчету при оцѣнкѣ имѣній, отъ продажи яроваго слѣдуетъ выручать столько сколько и за рожь, а потому цѣнность яровыхъ и озимыхъ плодовъ составляетъ 2,768,960 рублей; если сюда прибавить стоимость ржи и картофеля выкуриваемыхъ на вино, то получимъ цѣнность продуктовъ, остающихся отъ продовольствія всей губерніи, въ 3,301,000 руб. сер.; этотъ результатъ minimum который мы должны принять приблизительно вѣрнымъ за невозможностью имѣть болѣе положительныхъ данныхъ.

А такъ какъ все количество выкуриваемаго вина употребляется на мѣстѣ и составляетъ промыслъ землевладѣльцевъ, то полагая ведро водки безъ акциза въ 1 руб. 25 коп., а съ акцизомъ въ 2 руб.<sup>1)</sup>; въ продажу за предѣлы губерніи поступаетъ разнаго рода хлѣба на 1,701,000 руб.; стало быть этотъ 1,701,000 рублей составляетъ часть чистаго дохода земледѣльческаго класса, который мы положили состоящимъ изъ 610,000 обоего пола душъ;  $\frac{1}{3}$  часть этого числа водворена на казенныхъ земляхъ; слѣдовательно доходъ отъ продажи хлѣба внѣ предѣловъ губерніи <sup>2)</sup> для казенныхъ имѣній состоитъ изъ 567,000 рублей; а 1,134,000 руб. распределяется между остальнымъ земледѣльческимъ населеніемъ.

<sup>1)</sup> Цѣны на водку измѣняются сообразно съ цѣнами на хлѣбъ, мы здѣсь взяли среднее.

<sup>2)</sup> Смот. расчетъ доходовъ; валоваго и чистаго для помѣщичьихъ имѣній.

Для болѣе полного опредѣленія здѣсь бы слѣдовало опредѣлить степень урожайности въ каждомъ уѣздѣ отдѣльно, но изъ имѣющихся у насъ официальныхъ свѣдѣній, она не представляетъ особенныхъ какихъ либо колебаній и измѣненій; каждый изъ уѣздовъ имѣетъ болѣе или менѣе плодородныя почвы, въ общемъ итогѣ взаимно вознаграждающіяся; объ исключительныхъ мѣстахъ плодородія мы указали выше. Образъ же хозяйства вездѣ одинаковъ, за исключеніемъ нѣсколькихъ помѣщичьихъ имѣній, устроенныхъ на лучшихъ основаніяхъ.

#### 4) Удобреніе земли.

Мы указали выше тѣ пространства, гдѣ является черноземъ, но относительное его количество слишкомъ незначительно; остальные за тѣмъ пространства губерніи требуютъ постоянного удобренія. До настоящего времени единственнымъ къ этому средствомъ служить навозъ, получаемый отъ разнаго рода рогатаго скота, лошадей, овецъ и проч. Отъ большаго или меньшаго количества навоза зависитъ плодородіе почвы; количество навоза опредѣляется количествомъ содержамаго скота, слѣдовательно скотъ составляетъ основаніе земледѣльческой продукціи края; и тѣ мѣста плодородіе, гдѣ болѣе луговъ и пастбищъ.

Изъ приведенныхъ выше нами данныхъ мы видѣли, что одна штука домашняго скота приходится на 1,1 десятину пахатной земли, или почти три штуки на 1 десятину пара; или 1 штука крупнаго рогатаго скота на 1 десятину пара. Согласно мнѣнію агрономовъ, принято считать съ каждой штуки рогатаго скота (считая вмѣстѣ въ мелкимъ), до 450 пудовъ навозу; въ 1858 году крупнаго рогатаго скота считалось 302,700 штукъ. На одну десятину, при рациональномъ хозяйствѣ и постепенномъ систематическомъ унавоживаніи почвы, необходимо на десятину до 180 возовъ навоза, считая возъ въ 14 пудовъ или 2520 пудовъ; при такихъ условіяхъ едва 0,17 или  $\frac{1}{6}$  пара можетъ быть унавожена, слѣдовательно при трехъ-польномъ хозяйствѣ, полагая одинаковую вездѣ почву, только по истеченіи 18 лѣтъ можно положить свѣжій навозъ; пропорція эта уменьшится, если отдѣлить еще навозъ на огороды. Нѣтъ сомнѣнія, что унавоживаніе 0,17 части пара въ годъ не можетъ обѣщать выгодныхъ результатовъ тамъ, гдѣ земля требуетъ искусственнаго пособія. Отдѣливъ пространства, которыя



по своей природѣ не требуютъ удобренія, можно положить, что въ имѣніяхъ помѣщичьихъ и на казенныхъ фермахъ, ежегодно удобряется навозомъ отъ  $\frac{1}{3}$  до  $\frac{1}{4}$  пара; у крестьянъ же до  $\frac{1}{8}$ , мѣста болѣе удаленныя отъ жилыхъ мѣстъ, рѣдко они считаютъ нужнымъ унавоживать, хотя бы это было болѣе необходимо, нежели въ мѣстахъ ближайшихъ. Крестьяне вообще съ особенною заботливостью удобряютъ огороды, потомъ вывозятъ навозъ подъ картофель и ячмень, такъ, что у нихъ половина почти навоза идетъ на удобреніе яровыхъ полей: У помѣщиковъ весь почти навозъ вывозится на паръ. По мнѣнію опытныхъ хозяевъ, десятина унавоженной земли даетъ вдвое и даже втрое болѣе, если навозъ положенъ не въ первый разъ, противъ десятины не видавшей навоза; а потому для успѣшнаго хозяйства надо желать, что бы ежегодно можно было унавозить половину озимаго поля, для чего нужно не менѣе 3 штукъ крупнаго рогатаго скота на десятину, но этого до сихъ поръ не видно ни въ одномъ помѣщичьемъ имѣніи, не говоря уже о крестьянахъ. Воспитаніе и содержаніе скота составляетъ весьма важную задачу въ хозяйствѣ, и увеличеніе его количества возможно будетъ только при многопольномъ хозяйствѣ съ травосѣяніемъ. Кромѣ навоза, нѣкоторые хозяева удобряютъ почву торфомъ, двоякимъ образомъ, или копаютъ торфяныя болота и прямо вывозятъ на полѣ (шлямуютъ—szlamować), или добываемый торфъ складываютъ въ кучи, и когда онъ просохнетъ свозятъ на скотные дворы, гдѣ онъ перемѣшанный съ соломой служитъ подстилкой, и весною вывозится на паръ. Результаты этого способа удобренія были блестящіе; слой толщиною около  $\frac{3}{4}$  фута, положенный на хрящеватую и песчанную почву, приносилъ до такой степени плодородіе, что десятина давала въ четыре и въ пять разъ болѣе противъ прежняго. Въ тѣхъ мѣстахъ, гдѣ находятся торфяныя болота, эта мѣра принесла бы несомнѣнныя выгоды, но она сопряжена съ большими издержками; на десятину земли требуется до 1800 воевъ торфа, вывозимаго прямо изъ мѣста добыванія. Торфъ же, служившій подстилкою, требуется въ гораздо меньшемъ количествѣ. Навозъ обыкновенно вывозятъ на маленькихъ тѣлѣжкахъ, извѣстныхъ здѣсь подъ именемъ гноювки, (гной — навозъ). Старательные хозяева, осенью собираютъ падающіе листья, папоротникъ и проч., и свозятъ на скотный дворъ. Кромѣ того, при жилыхъ домахъ устраиваютъ навозныя ямы, куда выбрасываютъ въ теченіи года, а иногда и въ теченіи болѣе значительнаго времени соръ, выливаютъ помой; и это собраніе всякаго рода нечистотъ, преимущественно употребляется для удобренія огородовъ.

### 5) Цѣны хлѣбныхъ продуктовъ.

По приведенному нами выше приблизительному расчету, Виленская губернія, за прокормленіемъ мѣстнаго населенія, можетъ сбывать до 346,120 четвертей ржи внѣ своихъ предѣловъ; вырученныя за это деньги составляютъ ея чистый доходъ, который обусловливается большею или меньшею цѣнностію. Рожь, составляя главную необходимѣйшую потребность всего края, служитъ основаніемъ, по которому устанавливаются цѣны на другіе роды хлѣба, по ихъ относительной стоимости.

Цѣнность разнаго рода хлѣба зависитъ отъ слѣдующихъ условій: 1) отъ урожая и 2) отъ требованій за границу. Большее или меньшее требованіе за границу, опредѣляетъ цѣнность хлѣба на рынкахъ Виленской губерніи. — Вывозъ хлѣба за границу производится чрезъ г. Ковно въ г. Кенигсбергъ такъ, что цѣны въ г. Ковно опредѣляютъ цѣны на хлѣбъ въ г. Вильно, за вычетомъ стоимости провоза. — Вторымъ путемъ, для вывоза хлѣба за границу служитъ р. западная Двина, на которой въ Виленской губерніи находится пристань въ г. Диснѣ, гдѣ цѣны зависятъ отъ цѣнъ на хлѣбъ въ г. Ригѣ. Слѣдовательно, цѣнность хлѣба Виленской губерніи опредѣляется цѣнами въ гг. Ковно и Ригѣ; а по географическому положенію губерніи, въ отношеніи цѣнъ на хлѣбные продукты, она можетъ быть раздѣлена на двѣ части, а именно, въ уѣздахъ: Виленскомъ, Трокскомъ, Лидскомъ, Опшмянскомъ, частяхъ Вилейскаго и Свенцянскаго цѣны на хлѣбъ зависятъ отъ цѣнъ въ г. Ковно; а въ уѣздахъ Дисненскомъ остальныхъ или сѣверныхъ предѣлахъ Вилейскаго и Свенцянскаго отъ цѣнъ въ Ригѣ. Разстояніе и удобство сообщеній, между этими двумя рынками и Виленской губерніей, опредѣляютъ стоимость провоза, которую слѣдуетъ вычесть изъ цѣнъ существующихъ на главныхъ рынкахъ.

Указавъ такимъ образомъ, чѣмъ обусловливается цѣнность хлѣба на внутреннихъ рынкахъ въ городахъ Виленской губерніи, мы, прилагаемъ вѣдомость о цѣнахъ за 15 лѣтъ съ 1843 по 1858 годъ включительно (за исключеніемъ цѣнъ 1856 года).

# ВѢДОМОСТЬ

## О ТОРГОВЫХЪ ЦѢНАХЪ НА РАЗНАГО РОДА ХЛѢБЪ.

ГОДЫ.	НАЗВАНІЕ ПРОДУКТА													
	РОЖЬ		ПШЕНИЦА		ЯЧМЕНЬ		ОВЕСЬ		ГРЯЧКА		ГОРОХЪ		КАРТОФЕЛЬ	
	руб.	коп.	руб.	коп.	руб.	коп.	руб.	коп.	руб.	коп.	руб.	коп.	руб.	коп.
1843	2	84	5	94	2	75	1	84	3	33	3	34	1	20
1844	3	4	6	6	3	31	2	1	3	20	3	22	1	16
1845	5	67	7	1	5	11	3	9	4	38	5	56	2	8
1846	6	66	8	83	5	83	3	40	5	17	7	33	2	16
1847	6	66	8	22	4	97	3	16	5	8	6	95	1	96
1848	3	52	7	7	3	17	2	16	3	49	3	79	1	57
1849	2	75	7	28	2	34	1	97	2	90	3	37	1	89
1850	3	26	7	60	2	45	2	17	3	14	3	88	2	20
1851	5	10	8	29	3	93	3	28	4	3	5	81	2	51
1852	6	32	8	63	5	26	3	47	5	14	6	31	2	22
1853	6	5	8	71	4	91	3	82	5	30	5	58	2	40
1854	6	3	9	8	5	83	4	23	6	37	6	82	2	67
1855	9	19	10	62	6	51	5	87	5	76	6	•	2	81
1857	5	55	10	44	5	30	3	40	4	32	5	51	2	10
1858	4	21	9	98	4	75	3	20	3	88	5	19	1	98
Среднія цѣны за 15 лѣтъ	4	99	8	18	4	43	3	8	4	40	5	44	2	6

Полученныя нами среднія цѣны, не могутъ еще выразить средней стоимости потому, что въ этомъ 15 лѣтнемъ промежуткѣ времени были неурожайные годы, возвысившіе непомерно цѣну на хлѣбъ,

а именно въ 1845, 1846 и 1847 годахъ цѣна на хлѣбъ удвоилась, затѣмъ въ малоурожайные годы 1851, 1852 и 1853 цѣна постепенно возвышалась и въ 1855 году дошла до 9 руб. 19 коп., т. е. почти въ 4 раза больше противъ цѣнъ бывшихъ въ 1843 году.

Взявъ въ соображеніе урожайные годы 1843 и 1858 мы находимъ, что цѣны на хлѣбъ въ этомъ промежуткѣ времени значительно увеличились, а именно: рожь въ 1,47; пшеница въ 1,51; ячмень въ 1,75; овесъ въ 1,76; цѣна на грѣчиху, осталась почти безъ измѣненія; горохъ въ 1,55; картофель въ 1,65. Можно утвердительно сказать, что приведенныя нами цифры, показывающія во сколько разъ увеличилась цѣнность каждаго продукта, суть столь дѣйствительны, что при самыхъ выгодныхъ урожаяхъ стоимость хлѣбныхъ продуктовъ не понизится до цѣнъ существовавшихъ въ 1843 г. <sup>1)</sup>, и при одинаковой степени урожайности цѣны на хлѣбъ за 1858 г. могутъ быть приняты нормальными, за весьма малымъ исключеніемъ, для овса и ячменя, которыхъ урожай, по причинѣ сильныхъ засухъ въ 1857 и 1858 годахъ, былъ не вполне удовлетворителенъ, преимущественно въ мѣстахъ глинистыхъ.

На возвышеніе цѣнъ, безъ сомнѣнія, имѣли важное вліяніе неурожай предшествовавшихъ лѣтъ, уничтожившіе хлѣбные запасы губерніи, но усиленіе требованій за границу въ большей гораздо степени, возвысило цѣнность хлѣба въ Виленской губерніи. Кромѣ того, мѣстные требованія края ежегодно увеличиваются; работы по желѣзной дорогѣ умножили значительно число потребителей, въ теченіи рабочихъ мѣсяцевъ; прибывшая въ 1860 г. 2-я пѣхотная дивизія размѣщена по уѣздамъ Виленской губерніи; переведеніе кадетскаго корпуса въ г. Вильно; все это умножило число потребителей, а слѣдовательно должно было возвысить цѣну, и расширить районъ, который долженъ снабжать г. Вильно различными произведеніями, необходимыми для жизни городского населенія.

Выше мы привели среднія цѣны за каждый годъ отдѣльно, но въ теченіи каждаго года онѣ еще измѣняются сообразно временамъ года. Возьмемъ для примѣра цѣны на рожь на Виленскомъ рынкѣ, въ различные времена года, за 6 различныхъ лѣтъ.

---

<sup>1)</sup> Хотя мы здѣсь не привели цѣнъ существовавшихъ въ 1859 и 1860 годахъ, но намъ достоверно извѣстно что въ теченіи этихъ двухъ послѣднихъ лѣтъ цѣны на хлѣбъ съ весьма ничтожными измѣненіями остались тѣже, какъ въ 1858 г. при одинаковой степени урожайности, всѣхъ трехъ годовъ.

Г О Д Ы.	Ц Ы Н Ы							
	ЗИМНІЯ		ВЕСЕННІЯ		ЛѢТНІЯ		ОСЕННІЯ	
	РУБ.	КОП.	РУБ.	КОП.	РУБ.	КОП.	РУБ.	КОП.
Въ 1843	2	25	2	66	2	33	2	61
» 1845	4	85	4	90	7	20	8	10
» 1849	2	25	2	41	2	45	2	95
» 1851	3	98	4	20	5	75	6	80
» 1855	10	50	8	50	8	»	14	50
» 1858	3	50	3	30	3	50	4	50
Среднія за 6 лѣтъ . .	4	55	4	33	4	87	6	58

Изъ этой таблицы видно, что самыя высокія цѣны бываютъ осенью и лѣтомъ. На колебаніе цѣнъ сообразно съ различными временами года имѣютъ вліяніе слѣдующія причины: 1) состояніе дорогъ, ведущихъ въ городъ, 2) занятія земледѣльца, который лѣтомъ и большую часть осени занятъ полевыми работами и неимѣетъ времени заниматься перевозкой, не только по найму, но даже своихъ произведеній; 3) осенніе всходы озимыхъ посѣвовъ, обещающіе большій или мѣншій урожай на слѣдующій годъ, и 4) различнаго рода слухи о цѣнахъ на главныхъ рынкахъ т. е. въ гг. Ковно и Ригѣ. Всѣ эти причины имѣютъ важное вліяніе на колебаніе цѣнъ, въ теченіи года, но состояніе дорогъ дѣйствуетъ слишкомъ ощутительно на цѣнность хлѣба. Осенью, а иногда и весной, при сильныхъ и продолжительныхъ дождяхъ, дороги до того становятся неудобными, для движенія тяжестей, что цѣны на рожь, вдругъ непомерно возрастаютъ. Для предупрежденія подобныхъ явленій, конечно было бы весьма выгодно имѣть нѣкоторый запасъ хлѣба, на непредвидимый случай; но торговля хлѣбными продуктами находится въ рукахъ евреевъ, между которыми, (какъ мы сказали говоря объ евреяхъ) раздроблены капиталы губерніи; всякій изъ этихъ торговцевъ или правильнѣе перекупщиковъ, имѣетъ сотню двѣ, или три руб. для оборота; слѣдовательно каждый торговый день

въ городѣ есть единственная подпора его существованія; барышъ выроченный сегодня, отъ перекупки даетъ ему средства существовать, до слѣдующаго торга и такъ далѣе. Купленный имъ товаръ на рынкѣ онъ долженъ сейчасъ перепродать, на мельницу. Ежедневная же потребность ржи въ г. Вильно по числу жителей, составляетъ 265 четвертей, слѣдовательно въ недѣлю необходимо 1855 четвертей; торговые дни въ Вильнѣ бываютъ 3 раза въ недѣлю, слѣдовательно въ каждый торговый день должно быть привезено 618 четвертей. Если это количество не будетъ доставлено, то прибывшій продавецъ, не встрѣчая конкуренціи на рынкѣ, назначаетъ цѣну по своему усмотрѣнію, перекупщикъ платитъ требуемое потому, что черезъ часъ, онъ, продуктъ сбываетъ и получаетъ свой барышъ, безъ котораго ему нельзя жить. Такимъ образомъ живетъ нѣсколько сотъ душъ евреевъ перекупщиковъ и такимъ образомъ жители г. Вильно, бываютъ свидѣтелями, по временамъ, непомѣрнаго возвышенія цѣнъ на хлѣбные продукты.

Приведенныя нами цифры относятся вообще къ цѣлой губерніи; для болѣе полнаго же опредѣленія цѣнности продуктовъ, мы представимъ здѣсь свѣдѣнія для главнѣйшихъ рынковъ губерніи по уѣздамъ.

ГОДЫ.	ЦѢНА НА РОЖЬ ЗА ЧЕТВЕРТЬ						
	НАЗВАНІЕ УѢЗДОВЪ						
	ВИЛЕНСКІЙ.	ТРОКСКІЙ.	ЛИДСКІЙ.	СВЕНЦЯНСКІЙ.	ОШМЯНСКІЙ.	ВИЛЕНСКІЙ.	СРЕД. ЗА ГОДЪ ВЪ ГУБЕРНІИ.
	Р. К.	Р. К.	Р. К.	Р. К.	Р. К.	Р. К.	Р. К.
1843	2,46	2,51	2,22	3,25	3,32	2,34	3,65
1847	6,87	6,96	6,12	6,58	6,81	6,20	7,08
1849	2,51	3,70	2,37	3,02	2,64	2,50	2,53
1850	3,42	3,70	3,24	3,08	3,00	3,21	3,25
1852	7,08	6,97	7,17	5,55	6,01	5,91	5,17
1855	10,37	10,38	10,05	8,01	9,62	8,92	6,77
1857	5,62	5,50	5,10	5,92	4,49	5,56	6,22
1858	3,70	4,55	3,37	4,45	2,75	4,04	6,12
<b>Среднія за 8 лѣтъ.</b>	6,03	6,16	5,69	5,73	5,85	5,46	5,33

Цѣны на рынкахъ въ г. Вильно и уѣздахъ Виленской губерніи зависятъ: 1) отъ урожая, 2) разстоянія различныхъ мѣстностей отъ рынка въ г. Вильно и пристаней на сплавныхъ рѣкахъ и 3) отъ требованій за границу.

Изъ приведенной сравнительной вѣдомости цѣнности продуктовъ въ уѣздахъ губерніи, мы видимъ, что самыя высокія цѣны находятся на рынкахъ Виленскаго и Трокскаго уѣздовъ. По мѣрѣ удаленія уѣздовъ отъ г. Вильно цѣна постепенно понижается. Такъ напримѣръ самыя низкія цѣны на хлѣбъ въ Вилейскомъ, который по своему положенію значительно удаленъ отъ г. Вильно и отъ пристаней на сплавныхъ рѣкахъ; хотя г. Вилейка и лежитъ на берегу р. Вилин, но она въ этихъ мѣстахъ мало судоходна. Г. Вильно, требуя ежегодно одной ржи до 87,000 четвертей, служитъ главнымъ мѣстомъ сбыта для частей уѣздовъ Виленскаго, Трокскаго, Лидскаго, Опшмянскаго и Свенцянскаго.

Жители сѣвернаго и западнаго пространства Виленскаго уѣзда, сбываютъ свой хлѣбъ преимущественно черезъ г. Вилькомиръ, въ г. Ковно и только ближайшія мѣстности снабжаютъ своимъ хлѣбомъ г. Вильно. Цѣны на хлѣбъ въ Трокскомъ уѣздѣ превосходящія цѣны на Виленскомъ рынкѣ, непосредственно зависятъ отъ цѣнъ въ г. Ковно, такъ, что весь почти хлѣбъ Трокскаго уѣзда сбывается прямо въ г. Ковно и только жители пограничнаго пространства, между уѣздами Виленскимъ и Трокскимъ, сбываютъ свои произведенія въ г. Вильно; а такъ какъ Трокскій уѣздъ ближе къ г. Ковно, то и цѣнность его продуктовъ нѣсколько выше, чѣмъ въ Виленскомъ.

Средняя цѣна на рожь въ Дисненскомъ уѣздѣ ниже Виленской и Трокской, но въ этомъ случаѣ средній выводъ не даетъ намъ полнаго понятія о цѣнности ржи на Дисненскомъ рынкѣ потому, что въ самый неурожайный 1855 г., тогда когда стоимость четверти ржи во всѣхъ уѣздахъ колебалась между 10 р. 37 коп. и 9 рублями, на Дисненскомъ рынкѣ она не превосходила 6 р. 72 коп. Но именно эта разница и показываетъ, какое важное имѣетъ влияніе, на возвышеніе цѣнъ, вывозъ хлѣба за границу. Въ 1855 г. порты Балтійскаго моря были закрыты, судоходство по р. западной Двинѣ значительно уменьшилось, а вся торговля сосредоточилась на рр. Нѣманѣ и Вилин; тогда весь избытокъ хлѣба, предназначенный, для вывоза за границу по р. западной Двинѣ, изъ Дисненскаго уѣзда и изъ прилегающихъ къ нему частей Свенцянскаго и Вилейскаго остался въ краѣ. Съ открытіемъ портовъ цѣны, на рынкахъ Дисненскаго уѣзда, опять становятся выше нежели въ другихъ уѣздахъ.

Здѣсь мы говоримъ только о цѣнности ржи, какъ главнаго продукта, относительно котораго колеблются цѣны другихъ хлѣбныхъ произведеній; а потому для поясненія мы приведемъ, какое именно отношеніе существуетъ въ стоимости различныхъ продуктовъ.

Стоимость пшеницы болѣе стоимости ржи отъ 39<sup>0</sup>/<sub>0</sub> до 45<sup>0</sup>/<sub>0</sub>.

>	ячменя	менѣе	>	>	>	10	>	6
>	овса	>	>	>	>	24	>	20
>	Грѣчки	>	>	>	>	12	>	10
>	гороху	болѣе	>	>	>	9	>	7
>	картофеля	менѣе	>	>	>	60	>	55

При опредѣленіи этихъ процентовъ мы принимали въ соображеніе не только среднія цѣны за 15 лѣтъ, для каждаго продукта, но и стоимость различныхъ продуктовъ въ различные годы съ 1843 по 1858 г. Здѣсь однако слѣдуетъ замѣтить, что проценты измѣняются преимущественно въ неурожайные годы, какъ наприм. въ 1855 г. когда цѣна ржи доходила до 10 р., стоимость пшеницы не превосходила 10 р. 67 коп.; между тѣмъ, какъ по вычисленнымъ нами процентамъ, четверть должна была стоить около 14 р. сер.; но здѣсь мы должны вспомнить, что въ Виленской губерніи требованіе на пшеницу, бываетъ только со стороны достаточнаго класса, который не былъ доведенъ до крайности, — и не увеличилъ конкуренціи на пшеницу, между тѣмъ, какъ рожь, составляя необходимость всего населенія губерніи, была предметомъ требованій нѣсколькихъ сотъ тысячъ людей, которымъ угрожали всѣ ужасы голода. Разница въ конкуренціи требованій, на эти два различные продукта, должна нарушать постоянную соразмѣрность относительной ихъ цѣнности. Вообще неурожай ржи производитъ значительнѣе быстрое возвышеніе ея цѣны, нежели неурожай яровыхъ продуктовъ; масса населенія можетъ обойтись безъ болѣе или менѣе густой каши или супа, но безъ достаточнаго количества хлѣба, человекъ, обреченный на физическій трудъ, существовать не можетъ <sup>1)</sup>.

Всѣ эти данныя суть выраженіемъ торговыхъ цѣнъ; справочныя же цѣны всегда нѣсколько превосходятъ торговыя отъ 6<sup>0</sup>/<sub>0</sub> до 8<sup>0</sup>/<sub>0</sub>. Такъ что ежели бы не было возможности имѣть положительно вѣрныхъ дан-

<sup>1)</sup> Въ 1855 г., въ той же Виленской губерніи въ іюні мѣсяцѣ намъ пришлось быть свидетелями, какъ крестьяне во время полевыхъ работъ, истомленные голодомъ, падали въ изнеможеніи на полѣ. Женщины съ грудными младенцами на рукахъ, по большимъ дорогамъ просили не денегъ, а куска хлѣба.



ныхъ, для опредѣленія торговыхъ цѣвъ, то имѣя въ рукахъ справочныя, за вычетомъ этихъ процентовъ, можно имѣть полное понятіе о дѣйствительной стоимости хлѣбныхъ продуктовъ. Личный интересъ подрядчиковъ заставляетъ ихъ зорко слѣдить за возможной и дѣйствительной цѣной каждаго продукта.

Здѣсь мы приведемъ цѣнность нѣкоторыхъ съѣстныхъ припасовъ собственно въ г. Вильно.

НАЗВАНІЕ ПРЕДМЕТОВЪ.	Г О Д Ъ			
	1847.	1855.	1857.	1858.
Муки пшениной 2-го сорта пудъ . . . . .	р. к. 1 50	р. к. 2 10	р. к. 2 30	р. к. 2 35
Хлѣба ржаного бѣлаго 1 фунтъ. . . . .	> 3 <sup>1</sup> / <sub>2</sub>	> 5 <sup>1</sup> / <sub>4</sub>	> 3 <sup>1</sup> / <sub>2</sub>	> 3
Хлѣба рѣшетнаго 1 фунтъ.	> 1 <sup>1</sup> / <sub>2</sub>	> 2 <sup>1</sup> / <sub>4</sub>	> 1 <sup>1</sup> / <sub>4</sub>	> 1 <sup>1</sup> / <sub>4</sub>
Крупы ячной мелкой 1 ф.	> 4	> 4 <sup>1</sup> / <sub>4</sub>	> 2 <sup>3</sup> / <sub>4</sub>	> 2 <sup>1</sup> / <sub>2</sub>
Крупы овсяной чистой 1 ф.	> 3	> 3 <sup>1</sup> / <sub>4</sub>	> 3 <sup>1</sup> / <sub>4</sub>	> 3 <sup>1</sup> / <sub>2</sub>
Крупы гречневой крупной 1 фунтъ . . . . .	> 3 <sup>1</sup> / <sub>4</sub>	> 4	> 3 <sup>1</sup> / <sub>2</sub>	> 3 <sup>1</sup> / <sub>2</sub>
Крупы гречневой мелкой 1 фунтъ. . . . .	> 4	> 3 <sup>3</sup> / <sub>4</sub>	> 3	> 3 <sup>1</sup> / <sub>4</sub>

Въ 1855 г. цѣнность рѣшетнаго хлѣба въ мѣсяцахъ августѣ и октябрѣ доходила до 3<sup>1</sup>/<sub>4</sub> к. за фунтъ. Цѣны за разнаго роду крупы были выше въ сороковыхъ годахъ, нежели въ пятидесятыхъ, но это происходило не отъ того, что продуктъ подешевѣлъ, а собственно отъ того, что въ г. Вильно и окрестностяхъ его развелось болѣе крупорушекъ (kuriagni). Съ измѣненіемъ цѣвъ на хлѣбныя произведенія, измѣнилась цѣна и на другіе съѣстные припасы, какъ напримѣръ: говядины 2 сорта фунтъ въ 1843 г. стоилъ 3 копѣйки въ 1858 отъ 6 до 7 к. Соли фунтъ въ 1843 г. 15 к. въ 1858 г. 18 к., соленого сала въ 1843 г. 9 к. въ 1858 16 к. Масла коровьяго фунтъ въ 1843 г.

12 к. въ 1858—20 к. Куринныхъ яицъ копа (60 штукъ) отъ 40—60 к. въ 1858 — отъ 60 до 90 к. Цѣны на масло и яйца измѣняются сообразно со временами года. Вообще же эти хотя ничтожныя измѣненія въ цѣнахъ на малыхъ мѣрахъ, въ теченіи года, дѣлають значительную разницу въ расходахъ бѣднаго семейства.

## 6) Луговоедство.

Луга Виленской губерніи составляютъ 9,7% до 0,10 всего пространства губерніи; въ отношеніи же пахатной земли 33,6%; что составляетъ 2,9 часть, т. е. на 1000 десятинъ пахати приходится 336 десятинъ сѣнокосовъ. Отношеніе это довольно выгодно для сельскаго хозяйства, но въ этомъ случаѣ надо принять въ соображеніе, что значительная часть этихъ луговъ имѣетъ болотистое основаніе и производитъ грубую малопитательную и относительно въ меньшемъ количествѣ траву, (извѣстную здѣсь подъ именемъ виксвы) употребляемую преимущественно, для кормленія рогатаго скота и только въ крайнихъ случаяхъ, для лошадей. Сборъ этого рода сѣна гораздо затруднительнѣе въ дождливыя годы; во многихъ мѣстахъ нѣтъ возможности косить и сушить траву, растущую по болотамъ. Эти затрудненія обратили на себя вниманіе агрономовъ, — и многіе помѣщики приступили къ осушенію подобныхъ пространствъ. Намъ удалось видѣть въ Опшанскомъ уѣздѣ, близъ границы Лидскаго, въ имѣніи помѣщика Вольскаго — *Дитнишкахъ* болотистое пространство въ 140 десятинъ, прорѣзанное въ различныхъ направленіяхъ рвами, вспаханное и засѣянное льномъ. Послѣ двухъ или трехъ перемѣнъ различныхъ плодовъ, поле это можетъ быть обращено на лугъ и урожай сѣна съ избыткомъ вознаграждаетъ издержки владѣльца. Кромѣ болотныхъ луговъ есть еще луга, подъ поверхностію которыхъ находятся ключи и родники, въ этихъ мѣстахъ тоже лучшимъ способомъ, для отвода воды въ одно какое-либо мѣсто, служатъ рвы, которыми прорѣзываются луговые пространства, въ различныхъ направленіяхъ. Луговыхъ пространствъ, производящихъ собственно *муροжное* <sup>1)</sup> сѣно можно считать только на половину, преимущественно въ большей ча-

<sup>1)</sup> Муροжнымъ сѣномъ называютъ сѣно высшаго достоинства, растущее преимущественно на сухихъ лугахъ.

сти уѣздовъ: Виленскаго, Трокскаго и Дисненскаго; западной и сѣверной части Свенцянскаго, въ южныхъ предѣлахъ Лидскаго и въ нѣкоторыхъ мѣстахъ Опшмянскаго, уѣздовъ. На остальномъ, затѣмъ, пространствахъ губерніи мурожные луга перемежаны съ болотными и количество этихъ послѣднихъ превосходитъ количество первыхъ. Разливы рѣкъ имѣютъ огромное вліяніе на плодородіе луговъ; преимущественно разливы притоковъ рѣки Нѣмана образуютъ самые обильные сѣнокосы, отличающіеся добротой сѣна.

Съ распространеніемъ сознанія въ необходимости рациональнаго хозяйства, безъ сомнѣнія, значительная часть болотныхъ луговъ преобразится въ сухіе; но во всякомъ случаѣ, для увеличенія производительности края, посредствомъ хорошаго содержанія скота, еще много должно посвятить трудовъ и издержекъ для развитія луговодства.

Принимая въ соображеніе приведенное нами общее количество домашняго скота, въ 1858 году, какъ-то: рогатаго, лошадей, овецъ и козъ, и полагая при хорошемъ содержаніи на 1 штуку рогатаго скота 30, на 1 лошадь 180, на одну овцу до 40 и на одну козу до 10 пудовъ сѣна въ годъ, общая потребность составитъ 47.302,400 пудовъ. Одна луговая десятина даетъ отъ 80 до 250 пудовъ сѣна, смотря по своимъ свойствамъ, такъ что можно считать, среднимъ числомъ, съ десятины до 150 пудовъ или отъ 10 до 12 возовъ сѣна, выйдетъ, что количество собираемаго сѣна составляетъ 55.760,550 пудовъ; но такъ какъ ежегодно около  $\frac{1}{4}$  луговъ, принадлежащихъ къ пару, предназначается подъ пастбища, то сѣна собирается ежегодно не больше 41.820,415 пудовъ, т. е. количество меньше требуемаго на 5.481,985 пудовъ. Недостатокъ этотъ пополняется уменьшеніемъ дневной дачи; такъ, крестьяне въ мѣстахъ, гдѣ сѣна относительно менѣе, рогатый скотъ, въ теченіе всей зимы, кормятъ соломой и только весной, когда приходится выходить съ волами въ поле, а пастбищныя мѣста непокрылись еще травой, даютъ около 8 фунтовъ въ день на cadaго вола.

#### Относительное состояніе луговъ по уѣздамъ.

- 1) Виленскій  $\frac{1}{2}$  11,6% луговъ относительно всей площади уѣзда и 36% относительно пашенныхъ земель.
- 2) Дисненскій 11% луговъ относительно всей площади уѣзда и 42% относительно пашенныхъ земель.

3) Свенцянкскій 10,8% луговъ относительно всей площади уѣзда и 50% относительно пашенныхъ земель.

4) Лидскій 9,9% луговъ относительно всей площади уѣзда и 28% относительно пашенныхъ земель.

5) Ошмянскій 8,8% луговъ относительно всей площади уѣзда и 31,5% относительно пашенныхъ земель.

6) Вилейскій 7,9% луговъ относительно всей площади уѣзда и 30,4% относительно пашенныхъ земель.

7) Трокскій 8,2% луговъ относительно всей площади уѣзда и 24,6% относительно пашенныхъ земель.

Полагая самымъ выгоднымъ отношеніемъ въ сельскомъ хозяйствѣ на 2 десятины пашенной одну десятину сѣнокосной, уѣзды Виленской губерніи распредѣляются въ слѣдующемъ порядкѣ: 1) Свенцянкскій, 2) Дисненскій, 3) Виленскій, 4) Ошмянскій, 5) Вилейскій, 6) Лидскій и 7) Трокскій. Выводы эти хотя и опредѣляютъ приблизительно степень луговодства каждаго уѣзда, но еще не даютъ полнаго понятія о выгодахъ, какія извлекаетъ населеніе каждаго уѣзда изъ своихъ луговъ. Такъ напримѣръ первое мѣсто занимаетъ Свенцянкскій уѣздъ, между тѣмъ какъ въ сущности только западное и сѣверное его пространство обильно хорошими лугами; восточное и южное же, преимущественно по границѣ съ Вилейскимъ уѣздомъ и въ окрестностяхъ озеръ Свира и Нароча, м. Вишнева, покрыто или болотами, дающими дурную траву, или отведенныя подъ луга пространства производятъ слишкомъ ничтожное количество сѣна, такъ что Свенцянкскій уѣздъ, имѣя относительно больше пространствъ, отведенныхъ подъ луга, по количеству и добротѣ сѣна уступаетъ уѣздамъ Дисненскому и Виленскому. Трокскій уѣздъ также не безусловно занимаетъ послѣднѣе мѣсто. Дѣйствительно, все пространство этого уѣзда, по границѣ съ Виленскимъ и Лидскимъ уѣздами, весьма невыгодно для луговодства; глина, известковый камень и наконецъ сыпучій песокъ въ окрестностяхъ м. Мереча, ни въ какомъ случаѣ не могутъ быть удобными для процвѣтанія луговъ; но за то, подвигаясь къ сѣверу въ окрестности мм. Высокаго Двора, Стоклишевъ, Жижморъ, Жосель, Пунь и т. д., т. е. въ мѣстностяхъ, орошаемыхъ рѣками Стравою и Вершхнею, передъ глазами растилагаются богатые и обширные луга, покрытые дикоростущимъ клеверомъ и другими питательными травами, такъ что въѣзжая въ эти пространства, вліяніе обилія сѣна видимо отражается на качествѣ и количествѣ всякаго рода домашняго скота. Избытокъ сѣна въ этихъ мѣстахъ сбывается въ менѣе сѣнныя пространства Трокскаго и Виленскаго уѣздовъ

и закупается въ Ковенскую губернію, для продовольствія квартирующей въ ней кавалерійской дивизіи. Неравномѣрное распредѣленіе луговъ по площадямъ уѣздовъ и неудобства сообщеній при доставкѣ, указываютъ на необходимость плодоперемѣннаго хозяйства съ травосѣяніемъ.

Цѣны на сѣно ежегодно возвышаются, такъ что въ настоящее время, на рынкѣ въ г. Вильно пудъ сѣна иногда стоитъ 40 коп. сер.

Въ самыхъ обильныхъ лугами мѣстахъ дешевле нельзя купить, какъ по 18 коп. за пудъ. Вообще же цѣны на сѣно состоятъ постоянно между предѣлами отъ 18—40 коп. за пудъ. Въ 1858 году, когда продолжительные жары выжгли траву на корнѣ, пудъ сѣна стоилъ не меньше 25 коп.

Принявъ же въ соображеніе, что при настоящемъ распредѣленіи домашнего скота, только одна штука рогатаго приходится на 3,6 десятины и одна лошадь на 6,3 десятины пашенной земли, мы увидѣли, что и при такомъ распредѣленіи чувствуется недостатокъ въ сѣнѣ, а потому, при нынѣшнемъ состояніи луговодства и при необходимыхъ условіяхъ рациональнаго хозяйства, требующаго не менѣе 4 штукъ домашнего скота на десятину пашенной земли, нѣтъ никакой возможности продовольствовать необходимаго количества скота. Вспомнивъ сказанное нами о распредѣленіи скота по площади Виленской губерніи и ея уѣздамъ и сравнивъ съ приведенными нами сейчасъ процентами и заключеніями, мы видимъ, что въ отношеніи луговыхъ пространствъ болѣе всего скота находится не въ Свенцянскомъ, но въ Вилейскомъ, Троекскомъ и Виленскомъ уѣздахъ, хотя эти уѣзды занимаютъ по отношенію луговъ къ пашенной землѣ 5, 3 и 7 мѣста, а по отношенію къ площадямъ 1, 5 и 7. Эти выводы ясно доказываютъ, что качествомъ луговыхъ пространствъ опредѣляется количество и родъ скота. Въ Вилейскомъ уѣздѣ, занимающемъ первое мѣсто по относительному количеству скота, преобладаетъ рогатый скотъ, который довольствуется сѣномъ худшаго достоинства; лошадей болѣе всего въ уѣздѣ Дисненскомъ, гдѣ при 42% луговъ относительно пашень, сѣно бываетъ лучшаго достоинства. Въ Троекскомъ уѣздѣ находится болѣе всего козъ, но козачество эти козы группированы въ южныхъ его предѣлахъ, гдѣ большая часть населенія не имѣетъ средствъ содержать для своихъ потребностей коровъ. Въ обильныхъ лугами предѣлахъ Троекскаго уѣзда козы становятся гораздо рѣже и содержатся преимущественно евреями.

Сѣнокосъ обыкновенно начинается около половины іюня и кончается въ іюль. Въ тѣхъ мѣстахъ, гдѣ чувствуется недостатокъ сѣна, одинъ лугъ косятъ два раза (кошеніе отавы); въ такомъ случаѣ пер-

вый покосъ производится нѣсколько раньше 20 іюня, дабы дать время подняться второй транѣ и собрать ее до наступленія осени. Расчетъ рабочихъ при косьбѣ мы показали, говоря вообще о системѣ земледѣлія, жатвѣ, посѣвѣ и проч.

Въ заключеніе нашего обзора луговодства въ Виленской губерніи, мы должны прибавить, что только въ имѣніяхъ помѣщичьихъ можно встрѣтить, нѣкоторую заботливость объ усиленіи производительности луговъ, посредствомъ выемки рвовъ, для отведенія воды, вспахиванія, добыванія ишей, гніющихъ въ землѣ, срѣзыванія мшистыхъ мочекъ, вывоза на мокрые луга золы, прохожденія бороной, а иногда и удобренія посредствомъ навоза.

Удобреніе посредствомъ навоза производится слѣдующимъ образомъ: осенью или даже въ началѣ весны проходятъ по лугу бороной. потомъ вывозятъ навозъ и раскидываютъ тонкимъ пластомъ; когда жидкія части навоза войдутъ въ землю, тогда собираютъ, оставшуюся и высохшую солому и вывозятъ на пашни, или свозятъ обратно на скотный дворъ. Этотъ способъ хотя и оказываетъ весьма благодѣтельное вліяніе на луговодство, но до сихъ поръ употребляется еще немногими помѣщиками. Луговодство же у крестьянъ въ высшей степени незатѣливо: выростетъ — хорошо! Не выростетъ — на то воля Божія! Рутинная здѣшнихъ крестьянъ въ отношеніи луговодства поразительна: крестьянинъ Виленской губерніи не можетъ еще понять, чтобы луга требовали иной какой либо работы, кромѣ косьбы, сушки и своза подъ навѣсы, или въ мѣстахъ, изобилующихъ сѣномъ, складыванія въ стоги, оставляемые на поляхъ въ теченіе всей зимы. Вслѣдствіе этого взгляда на луговодство, луга, при крестьянскихъ огородахъ (пастевники), отличаются обиліемъ потому, что на нихъ стекаетъ много навозныхъ частей отъ хорошо удобренныхъ грядъ. Луга же, примыкающіе къ унавоженнымъ пашнямъ, только въ ближайшихъ къ нимъ частямъ питаются соками; остальные за тѣмъ пространства предоставлены, большимъ или меньшимъ, производительнымъ силамъ самой природы.

## 7) Огородничество.

Огородъ у крестьянъ составляетъ предметъ ихъ особенной заботливости. Въ огородахъ, кромѣ исключительно огородныхъ овощей, сѣютъ

ячень, горохъ, конопель и картофель. Но огородничество, какъ исключительный промыселъ существуетъ только въ г. Вильно и ближайшихъ къ нему деревняхъ. Помѣщики, какъ равно и крестьяне, занимаются огородничествомъ на столько, на сколько это нужно для домашнихъ потребностей. Избытокъ отъ домашнихъ потребностей сбывается въ г. Вильно; въ уѣздныхъ городахъ, большая часть жителей имѣетъ свои огороды, которыхъ достаточно бываетъ, какъ для владѣльцевъ такъ и для жителей, не имѣющихъ своей земли; въ этомъ случаѣ г. Троки составляютъ исключеніе потому, что населяющіе его караимы занимаются преимущественно разведеніемъ огурцовъ, которыми они снабжаютъ г. Вильно. Промыселъ огурцами составляетъ одинъ изъ главнѣйшихъ способовъ жизни по крайней мѣрѣ  $\frac{1}{3}$  части караимскаго населенія г. Трокъ. Въ г. Вильно, гдѣ имѣется много средствъ къ удобренію, огородничество находится въ весьма удовлетворительномъ положеніи,—и составляетъ предметъ занятій великороссіянъ. Евреи только арендуютъ огороды и наблюдаютъ за нанимаемыми ими огородниками и работниками, сами же они незанимаются огородничествомъ. Можно безошибочно сказать, что каждый крестьянинъ, или правильнѣе хозяинъ, имѣетъ подъ огородами, гдѣ разводятся огородные овощи, отъ  $\frac{1}{2}$  до  $\frac{3}{4}$  десятины; на этомъ пространствѣ онъ разводитъ всѣ необходимые для его жизни овощи; преимущественно: капусту, свеклу (бураки) лукъ, огурцы, чеснокъ, морковь и рѣпу. Огородъ разбивается на гряды, и смотря по надобности, на каждый изъ поименованныхъ плодовъ отводится нѣсколько особыхъ грядъ. Самые употребительные плоды суть капуста и свекла, ихъ обыкновенно на зиму квасятъ въ кадкахъ, и круглый годъ они служатъ приваркомъ.

Урожай огородныхъ плодовъ бываетъ весьма разнообразенъ и зависитъ отъ болѣе или менѣе тщательнаго ухода; въ всякомъ случаѣ, на хату, или на дворъ, какъ мы положили, состоящей изъ 9 душъ отводить отъ 4 до 5 грядъ подъ капусту и сколько же подъ свеклу.

Для опредѣленія производительности въ среднихъ числахъ, основываясь на показаніяхъ Виленскихъ огородниковъ можно принять слѣдующія данныя:

.	на $\frac{3}{4}$ десятины (моргъ)	до 30 четвер.	свеклы.
*	" "	" "	1000 копъ (60 головъ) капусты.
*	" "	" "	15 четв. луку.
*	" "	" "	10 возовъ (12 сотень) огурцовъ.
*	" "	" "	4 осьмины (72 гарнца) рѣпы.
*	" "	" "	14 пудовъ моркови.

Подобный урожай бываетъ около г. Вильно; у крестьянъ же онъ бываетъ нѣсколько менѣе, но отъ нихъ вообще трудно узнать, что либо положительное объ этомъ предметѣ, какъ вообще о мѣрахъ вѣсахъ и разстояніяхъ; можно смѣло, въ одно время, спросить десять человѣкъ, объ одномъ и томъ же, напр. о вѣсѣ или мѣрѣ, и всякій изъ нихъ скажетъ, что нибудь не согласное съ мнѣніемъ другаго; или все вмѣстѣ скажутъ «а Богъ его вѣдаетъ!»

### 8) Садоводство.

Фруктовый садъ есть необходимая принадлежность, каждаго помѣщикаго имѣнія, и всякаго вообще собственника. Говоря объ естественныхъ произведеніяхъ губерніи мы сказали, какіе именно фрукты растутъ на открытомъ воздухѣ въ Виленской губерніи. Здѣсь же мы только можемъ прибавить, что садъ, доставляя фрукты, служитъ въ одно время и мѣстомъ развлеченія деревенскихъ жителей, а потому на его устройство обращено вниманіе помѣщиковъ; но недостатокъ въ хорошихъ садовникахъ, не дозволяетъ довести садоводства до возможной при здѣшнемъ климатѣ степени совершенства.

Большинство здѣшнихъ садовниковъ самоучки, или только практики, насмотрѣвшіеся, какъ дѣлаютъ другіе. Многіе помѣщики отдаютъ фрукты въ своихъ садахъ въ аренду; уговоръ заключается обыкновенно весною, когда деревья бываютъ въ цвѣту. Цѣна за наемъ сада бываетъ различна отъ 20 до 300 рублей, свыше 300 руб. сколько намъ извѣстно не бываетъ. Но и въ этомъ случаѣ конечно не только количество фруктовъ играетъ главную роль, но ихъ родъ, качество и близость къ мѣсту сбыта. Главнымъ мѣстомъ сбыта фруктовъ есть г. Вильно, въ которомъ также находится нѣсколько садовъ. Второстепенными мѣстами для сбыта суть уѣздные города и большія мѣстечки; кромѣ того базары, ярмарки (кермаши) въ селахъ и меньшихъ мѣстечкахъ; на приходскіе праздники (фесты), обыкновенно подвозятъ значительное количество фруктовъ низшаго достоинства.

Слѣдовательно отъ близости къ подобнымъ пунктамъ зависитъ и средняя плата. Наймомъ садовъ преимущественно занимаются выходцы изъ велико-Россіи и евреи.



### 9) Разведеніе льна и конопли <sup>1)</sup>.

Разведеніемъ льна, въ размѣрахъ превосходящихъ домашнія потребности населенія губерніи, занимаются преимущественно въ частяхъ уѣздовъ Виленскаго и Свенцянскаго <sup>2)</sup> пограничныхъ съ Ковенскою губернію и въ нѣкоторыхъ мѣстахъ Лидскаго и Дисненскаго уѣздовъ, но въ меньшихъ размѣрахъ. Ленъ сбывается отчасти въ Вильно и Ковно, а главная его масса направляется въ Ригу, такъ что цѣны на ленъ зависятъ преимущественно отъ цѣнъ, существующихъ въ Ригѣ.

Колебанія въ цѣнахъ на ленъ бываютъ весьма ощутительны и зависятъ преимущественно отъ урожая, какъ въ Виленской, такъ и въ Ковенской губерніяхъ, гдѣ торговля льномъ производится въ гораздо болѣе обширныхъ размѣрахъ. Берковецъ льну моченца стоитъ отъ 35 — 50 рублей, сланца отъ 30 — 42 рублей. О времени посѣва и уборкѣ льна мы сказали выше. Ленъ снимаютъ или, правильнѣе, выдергиваютъ въ то время, когда уже высохнутъ головки съ сѣменами, которыя сдергиваютъ со ствола посредствомъ желѣзныхъ зубьевъ (3 или 4), насаженныхъ на древко; потомъ съ нимъ поступаютъ двояко: или его стѣлятъ, или мочатъ; въ первомъ случаѣ онъ называется сланецъ, во второмъ моченецъ. Первый изъ нихъ предназначается преимущественно на домашнія потребности, второй поступаетъ въ продажу.

Сланецъ послѣ обрѣзанія головокъ разстилается на лугу тонкимъ слоемъ и долженъ находится, подъ вліяніемъ атмосферы, около 6 недѣль; по истеченіи этого срока его вяжутъ въ пучки и сушатъ въ сушильняхъ (овинахъ); когда онъ достаточнымъ образомъ просохнетъ, тогда его мнутъ въ мялкахъ, послѣ чего треплютъ для освобожденія отъ кострыки и наконецъ чешутъ на желѣзныхъ щеткахъ, отдѣляющихъ паклю отъ волокна. Пакля и волокно идутъ на приготовленіе толстаго холста, на мѣшки, верхнее платье, портки и проч. Чистое волокно на рубашки, косынки, простыни, покрывала и прочее. — На ба-

---

<sup>1)</sup> Къ сожалѣнію, мы объ этомъ предметѣ должны ограничиться описаніемъ посѣва, сбора и приготовленія къ продажѣ; за неимѣніемъ данныхъ, для опредѣленія количества высушаемаго и собираемаго льну и конопля.

<sup>2)</sup> Въ 1858 году продано въ Виленской губерніи 55,000 пудовъ льна. Такое количество продаваемаго льна можно принять среднимъ.

зарахъ фунтъ чистаго волокна стоитъ отъ 15 до 20 копѣекъ, что составить за пудъ 6 до 8 рублей серебромъ.

Для производства льна моченца, его обыкновенно держатъ около 2-хъ недѣль въ водѣ, потомъ просушиваютъ, мнутъ въ мялкахъ и отдѣляютъ кострыку. — Если моченецъ предназначенъ въ продажу, то отдѣливъ кострыку, связываютъ его въ снопы (пундель), — и въ такомъ видѣ продаютъ; когда же онъ предназначенъ для выдѣлки полотна на мѣстѣ, то его чешутъ и потомъ, подобно сланцу, прядутъ; но только уже въ болѣе тонкія нитки, для выдѣлки тонкаго холста или столоваго бѣлья.

Льняное семя, употребляемое на лекарства и другія потребности, весьма выгодно сбывается въ гг. Ковно и Вильно. — Цѣна четверти сѣмени бываетъ отъ 5 до 7 рублей, смотря по качеству его.

Разведеніе льна, не смотря на удобный и выгодный сбытъ, мало еще развито въ Виленской губерніи. Ленъ, требуя тщательной обработки и удобренія, истощаетъ очень землю и требуетъ умѣнія при снятіи, моченіи, сланіи, сушкѣ и дальнѣйшей его обработкѣ.

Разведеніе конопли производится только на домашнія потребности, а именно: на веревки, канаты, постромки, возжи, разнаго рода сѣти и прочее. — Конопля требуетъ еще большаго нежели ленъ удобренія земли, а потому ея обыкновенно навозятъ ежегодно. — Цѣнность конопли и конопляннаго сѣмени, составилъ бы весьма выгодный предметъ, для торговли, но до сихъ поръ жители Виленской губерніи не имѣютъ достаточно средствъ, чтобы развести ея въ большихъ размѣрахъ. Въ настоящее время только въ окрестностяхъ м. Видзы, гдѣ приготавливаются и продаются въ больномъ количествѣ разнаго рода сѣти и неведы, конопля разводится въ нѣсколько большихъ размѣрахъ.

Посѣвъ конопли производится преимущественно въ началѣ іюня, а уборка въ сентябрѣ. Первоначально выдергиваютъ пасконъ т. е. ту часть конопли, которая не доставляетъ сѣмянъ; потомъ когда созрѣетъ сѣмя и опадутъ листья, выдергивается конопля, очищается отъ сѣмянъ и сушится, мнется въ мялкахъ очищается отъ кострыки и поступаетъ на разнаго рода потребности; излишекъ поступаетъ въ продажу. — Пудъ конопли почти столько же стоитъ, сколько и пудъ льну. Четверть сѣмени стоитъ около 7 рублей. изъ конопляннаго сѣмени выдѣлывается масло, употребляемое жителями во время великаго поста.

При посѣвѣ конопли, принимается въ соображеніе слѣдующее практическое замѣчаніе, что при густомъ посѣвѣ получается болѣе волокна лучшей доброты (пасконъ); при болѣе рѣдкомъ посѣвѣ получается болѣе сѣмянъ, сообразно съ этимъ на  $\frac{3}{4}$  десятины полагается

отъ 50 до 80 гарнцевъ; но намъ никогда не удавалось видѣть столь обширныхъ пространствъ занятыхъ коноплею; крестьяне сѣютъ не больше 5 или 6 гарнцевъ, а у помѣщиковъ засѣваютъ отъ 20 до 30 гарнцевъ. Урожай конопли зависитъ, не только отъ почвы, но и отъ погоды; сильныя засухи очень вредно дѣйствуютъ на разведеніе конопли, такъ, что въ послѣдніе годы, во время продолжительныхъ жаровъ конопель почти пропала. Но за то въ благопріятные годы она съ большимъ избыткомъ вознаграждаетъ прошедшіе неурожаи.

### 10) Лѣсоводство.

Въ статьѣ о естественныхъ произведеніяхъ Виленской губерніи, мы наименовали роды лѣсовъ, упомянули о времени роста для высокоствольнаго и низкоствольнаго хозяйства и о примѣненіи лѣсныхъ произведеній въ потребности жителей.

Здѣсь же мы постараемся изложить свѣдѣнія о лѣсномъ богатствѣ края и собственно лѣсное хозяйство.

Природа такъ щедро надѣлила лѣсами Виленскую губернію, что намъ слѣдуетъ правильнѣе сказать «объ умѣннн мѣстнаго населенія сохранить лѣса.» Не будемъ даже говорить о разведеніи новыхъ лѣсовъ, — это и прежде - временно и неумѣстно, при настоящемъ количествѣ лѣсныхъ пространствъ. Вопросъ о лѣсахъ Виленской губерніи имѣетъ свою исходную точку: «умѣніе съ ними обращаться!»

Говоря о постепенномъ заселеніи края, мы сказали, что лѣса Виленской губерніи постепенно превращались въ пахатныя поля; избытокъ лѣсовъ недопускалъ идеи о возможности ихъ истощенія. До Сигизмунда Августа II, въ Литвѣ вообще, не было сдѣлано никакихъ особенныхъ постановленій относительно лѣсовъ; всѣ они были оставлены на произволъ судьбы.

Король Августъ II, издавая уволочное право (*prawo włoczenie*), объявленное 1 апрѣля 1587 года въ статьяхъ: 48 объ входахъ въ пуци (*дремучій лѣсъ -- пуца*), лѣса, озера и рѣки (*o uchodach do puszczy, lesow, ozer i rek*) и 490 о спущаніи дерева въ пуцахъ (*o spuszczeniu drzewa w puszczach*, т. е. о рубкѣ дерева въ пуцахъ) постановляетъ, что никто, кромѣ подданныхъ короля, не имѣетъ права въ королевскихъ лѣсахъ косить сѣна, разводить пчелъ и прочее; за

этимъ долженъ смотрѣть ревизоръ. Лѣсничіе не имѣютъ права выдавать деревьевъ на постройку домовъ, за исключеніемъ развѣ тѣхъ изъ королевскихъ подданныхъ, которые не имѣютъ лѣса на своихъ земляхъ. Въ статьѣ 33 того же постановленія говорится: дозволяется подданнымъ короля ѣздить въ лѣсъ за дровами, хворостомъ, деревомъ на постройки домовъ, лыкой на свои лишь потребности, но отнюдь не на продажу; и при этомъ ревизоры должны наблюдать, чтобы на сколько въ одномъ мѣстѣ выберутъ, въ другомъ столько же выросло (чтобы въ одномъ мѣстѣ брали, а въ другомъ загаили).

Ягоды, хмель и другіе лѣсные плоды дозволялось брать безвозмездно. Крестьяне имѣли право на своихъ уволокахъ убивать волковъ, зайцевъ, лисицъ и разнаго рода мелкую дичь, но крупныхъ звѣрей, какъ напр. лося, дикую козу, оленя и пр. не имѣли правъ стрѣлять, подъ опасеніемъ смертной казни. Постановленія эти вошли въ статутъ, который въ 1588 году получилъ силу законовъ, коими руководствовались Литовскія губерніи до 1840 года. Король Владиславъ IV велѣлъ описать королевскіе лѣса; опись эта извѣстна подъ именемъ ординаціи королевскихъ лѣсовъ. Въ царствованіе Станислава Августа подскарбій надворный литовскій графъ Тысенгаузъ, управляющій королевскими столовыми имѣніями, увеличилъ количество лѣсной стражи, для огражденія королевскихъ лѣсовъ отъ разграбленія. Съ присоединеніемъ Литвы въ Россію, правительство обратило особенное вниманіе на сохраненіе и устройство казенныхъ лѣсовъ. Лѣсная администрація сосредоточивается въ лѣсномъ департаментѣ министерства государственныхъ имуществъ. Всѣ распоряженія поступають изъ министерства въ палату государственныхъ имуществъ, состоящую изъ трехъ отдѣленій, изъ которыхъ лѣснымъ управляетъ губернскій лѣсничій въ чинѣ подполковника или полковника изъ офицеровъ корпуса лѣсничихъ. Въ помощь ему назначается ученый лѣсничій, занимающійся преимущественно возрожденіемъ, культурой и пр. Казенные лѣса дѣлятся на лѣсничества, лѣсничество на объѣзды, объѣзды на обходы. Для приготовленія молодыхъ офицеровъ къ ученой лѣсной службѣ, въ Петербургѣ основанъ лѣсной институтъ. Правительство въ своихъ соображеніяхъ и распоряженіяхъ придумало всѣ средства для водворенія правильнаго и рациональнаго, основаннаго на наукѣ порядка въ лѣсномъ хозяйствѣ; отъ умѣнія примѣнить къ дѣлу будетъ зависѣть успѣхъ въ администраціи лѣсами, а выгодные результаты послужатъ примѣромъ, для частныхъ владѣльцевъ.

Казенные лѣса въ хозяйственномъ отношеніи раздѣляются на три класса: къ первому классу относятся тѣ, въ коихъ находятся всякаго

рода дерева и лѣсной матеріалъ для топлива, построекъ и хворостъ. Ко второму относятся лѣса, въ коихъ находится строительный матеріалъ и въ нѣкоторомъ количествѣ дерево годное, для топлива. Къ третьему классу относятся лѣса, гдѣ находится только строевой матеріалъ. Каждый изъ этихъ трехъ классовъ организуется различно, для чего назначается коммисія таксаторовъ и при нихъ межевщикъ. Предварительно дѣлается съемка; на планъ наносятъ лѣса, горы, рѣки, луга, болота, поля и пр. Потомъ лѣса всѣхъ 3 классовъ раздѣляются на кварталы, имѣющіе видъ прямоугольника или параллелограмма, въ коемъ острый уголъ долженъ быть не менѣе 60°. Величина квартала соразмѣряется съ количествомъ лѣса, предназначеннаго на ежегодную вырубку, такъ что ежели лѣсъ долженъ обновиться чрезъ 20 лѣтъ и на вырубку назначается 5 десятинъ ежегодно, то поверхность квартала должна имѣть 100 десятинъ. Сообразно съ этимъ, кварталъ 1 класса долженъ имѣть не болѣе 208<sup>1</sup>/<sub>3</sub> десятинъ (1,000 сажень длины и 500 ширины); 2-го не болѣе 416 десятинъ (1,000 саж. длины и 1,000 шир.); 3-го класса не болѣе 1,666 десятинъ (2,000 саж. длины и ширины). Рѣки, овраги, лощины принимаются, гдѣ только это возможно, за естественныя границы; за неимѣніемъ этихъ естественныхъ границъ, прорубаются искусственныя линіи. Говоря объ сельскомъ хозяйствѣ Виленской губерніи мы показали, что 0,36 всего пространства губерніи находится подъ лѣсами. Лѣсныя пространства уѣздовъ Виленской губерніи находятся въ слѣдующемъ отношеніи:

НАВАНІЕ УѢЗДОВЪ.	КЪ ПЛОЩАДИ ВСЕЙ ГУБЕРНІИ.	КЪ ПРОСТРАНСТВУ ЗАНИМАЮЩЕМУ ЛѢСАМИ ПО ВСЕЙ ПЛОЩАДИ ГУБЕРНІИ.
1) Виленскій . . . . .	0,08	0,20
2) Ошмянскій . . . . .	0,07	0,18
3) Дисненскій . . . . .	0,07	0,17
4) Троцскій . . . . .	0,04	0,13
5) Свенцянскій . . . . .	0,04	0,11
6) Виленскій . . . . .	0,03	0,11
7) Лидскій . . . . .	0,03	0,10

Изъ этой таблицы видно, что самое большое количество лѣсовъ находится въ Вилейскомъ, а менѣе въ Лидскомъ уѣздахъ.

Распределеніе уѣздовъ по количеству лѣсовъ относительно пространства уѣздовъ:

	всего простран- ства уѣзда.
1) Вилейскій . . . . .	0,46
2) Дисненскій . . . . .	0,44
3) Ошмянскій . . . . .	0,41
4) Свенцянкскій . . . . .	0,33
5) Трокскій . . . . .	0,30
6) Виленскій . . . . .	0,27
7) Лидскій . . . . .	0,26

Изъ этого мы опять видимъ, что въ сравненіи съ площадями, Вилейскій и Лидскій уѣзды составляютъ предѣлы большаго и меньшаго количества лѣсныхъ пространствъ.

Теперь рассмотримъ въ какой мѣрѣ лѣса удовлетворяютъ потребностямъ жителей Виленской губерніи и какъ они распределены по площади губерніи и ея уѣздовъ въ отношеніи къ населенію. Принимая общее число жителей въ 841,095 обоого пола душъ, въ томъ числѣ мужскаго 410,404, а женскаго 430,691 душа. Лѣсовъ же въ Виленской губерніи считается 1.439,289 десятинъ, слѣдовательно на 1 душу приходится 1,7 десятинъ лѣсу, который въ отношеніи къ жителямъ уѣздовъ распределенъ въ слѣдующемъ отношеніи:

	на душу деся- тинъ лѣсу.
1) Вилейскій . . . . .	2,6
2) Дисненскій . . . . .	2,3
3) Ошмянскій . . . . .	2
4) Трокскій . . . . .	1,7
5) Свенцянкскій . . . . .	1,5
6) Лидскій . . . . .	1,2
7) Виленскій . . . . .	0,8

Самое выгодное отношеніе количества лѣсовъ къ числу жителей существуетъ въ Вилейскомъ уѣздѣ, самое невыгодное въ Виленскомъ, гдѣ на одну душу приходится не болѣе 0,8 десятинъ лѣсу. Такъ что Виленскій уѣздъ, по отношенію къ площадямъ губерніи и уѣздамъ,

занимаетъ предпоследняе мѣсто; по отношенію же къ жителямъ послѣднее; но это только по исключительному своему положенію, ибо включаетъ въ своихъ предѣлахъ губернской городъ, имѣющій до 58,000 жителей. Не принимая въ соображеніе городского населенія г. Вильно, количество лѣсовъ въ Лидскомъ уѣздѣ, по отношенію къ числу жителей, займетъ послѣднее мѣсто. По имѣющимся у насъ подъ рукою свѣдѣніямъ о населенныхъ мѣстностяхъ губерніи и по свѣдѣніямъ статистическаго комитета, число церквей и жилыхъ различнаго рода строеній въ 9 городахъ, въ 189 мѣстечкахъ, 620 селахъ и 11,883 мызахъ и деревняхъ, составляетъ 103,285 строеній; слѣдовательно на каждое зданіе приходится 13,9 десятинъ лѣсу; если сюда прибавить столько же амбаровъ, хлѣбовъ и проч., составляющихъ необходимую принадлежность каждаго хозяйства двора, то выйдетъ число всѣхъ строеній 140,785, а на каждое строеніе по 10,2 десятинъ лѣса; количество это, принимая въ соображеніе качество лѣсовъ Виленской губерніи, съ избыткомъ удовлетворяетъ потребностямъ края, какъ на постройки и разныя издѣлія, такъ равно и на топливо.

Изъ всего сказаннаго нами легко заключить, что Виленская губернія принадлежитъ къ губерніямъ, гдѣ лѣсъ составляетъ богатство края.

Представимъ теперь вѣдомость о количествѣ лѣсовъ, принадлежащихъ различнымъ вѣдомствамъ.

НАЗВАНІЕ УѢЗДОВЪ.	КАКОМУ ВѢДОМСТВУ ПРИНАДЛЕЖАТЬ					
	КАЗЕННЫХЪ.	ГОРОДСКИХЪ.	ЦЕРКОВ. И МОНАСТЫР.	ДОМУ Г. ГУБЕРНАТОР.	ЧАСТНЫМЪ ЛИЦАМЪ.	ВСЕГО.
1) Вилейскій . . . .	41050	116	311	»	246627	288105
2) Ошмянскій . . . .	56304	145	79	»	212823	269353
3) Дисненскій . . . .	22085	17	300	»	235092	257496
4) Трокскій . . . . .	108523	330	10	»	74945	183809
5) Свенцянскій . . . .	50188	149	67	»	110163	160568
6) Виленскій . . . . .	68233	504	409	153	80956	150258
7) Лидскій . . . . .	30518	7	58	»	99113	129698
Всего . . . . .	376905	1270	1237	153	1059722	1439287

Изъ этой таблицы видно, что частнымъ лицамъ принадлежитъ 0,73 всего количества лѣсовъ Виленской губерніи, а казнѣ 0,26. Казенные лѣса составляютъ 0,35 часть лѣсовъ принадлежащихъ частнымъ лицамъ. Казенныхъ лѣсовъ больше всего находится въ Трокскомъ уѣздѣ, менѣе въ Лидскомъ. Лѣсовъ принадлежащихъ частнымъ владѣльцамъ болѣе всего въ Вилейскомъ, менѣе въ Трокскомъ.

Казенные лѣса по праву владѣнія раздѣляются, на лѣса:

	десятинъ.
Казенныхъ имѣній . . . . .	226,744
Конфискованныхъ . . . . .	29,888
Ленныхъ <sup>1)</sup> . . . . .	4,854
Скультецкихъ <sup>2)</sup> . . . . .	735
Помонастырскихъ . . . . .	3,761
Подуховныхъ . . . . .	65,351
Бенефициальныхъ <sup>3)</sup> . . . . .	5,229
Плебанскихъ <sup>4)</sup> . . . . .	16,066
Крестьянскихъ . . . . .	2,575
Поіезуитскихъ . . . . .	21,700
	376,905

изъ всего этого пространства казенныхъ лѣсовъ подъ карабельныя рощи выдѣлено 4135 десятиныхъ.

Изъ всего этого количества лѣсовъ только около 0,13 получило, согласно съ правилами ученаго лѣсоводства, устройство, а именно: въ Трокскомъ уѣздѣ Мендзыржецкій лѣсъ, состоящій изъ 28,844 и Олькеницкій изъ 16,132 д. Въ Свенцяномъ уѣздѣ Лабонарскій 10,524 д. Всего въ Виленской губерніи устроенныхъ лѣсовъ 55,540 десятиныхъ.

Болѣе обширные, какъ казенные, такъ и частные лѣса суть слѣдующіе: 1) Въ Вилейскомъ уѣздѣ, Красненскій, Радошковскій, Ильскій, Куриловичскій, Вилейскій. 2) Въ Опшмянскомъ: Бакштанскій, Сморгонскій, Кревскій и Борунскія рощи; Нолибоцкій, Вишневскій, Вальбутов-

<sup>1)</sup> Отданные правительствомъ частнымъ лицамъ на ленномъ правѣ.

<sup>2)</sup> Скультецкіе или войтовскіе, перешедшіе въ казну, съ уничтоженіемъ войтовства.

<sup>3)</sup> Бенефициальные, отдаваемые прежде высшему духовенству и на содержаніе б. Виленскаго университета; послѣ перехода въ казну, доходы отъ нихъ поступають на содержаніе канониковъ, епископовъ и учебныхъ заведеній.

<sup>4)</sup> Плебанскіе—доходы съ нихъ поступають на содержаніе приходскихъ священниковъ (приходской священникъ—плебанъ).



скій, Клевицкій, Нарвилишскій, Жупранскій и Нарвелишскій. 3) Въ Дирненкомъ хотя подъ лѣсами 0,44 всего пространства уѣзда, но большіхъ и густыхъ лѣсовъ въ немъ немного, чему конечно виною близость такой удобной, для сплава рѣки, какъ Двина. Къ болѣе обширнымъ лѣсамъ могутъ быть причислены Глембоцкій и Поставскій. 4) Въ Троцкомъ, въ прежнія времена, былъ извѣстенъ замѣчательный по своей обширности и густотѣ, какъ равно по качеству и количеству дикаго звѣря, Рудницкій лѣсъ (Рудницка пуца), занимавшій пространство отъ Рудникъ до р. Нѣмана и равнялся по обширности своей извѣстной еще и нынѣ Бѣловѣжской пуцѣ, въ Гродненской губерніи. Оставшаяся часть Рудницкаго лѣса извѣстна теперь подъ именемъ Мендзыржецкой устроенной дачи. Такъ какъ этотъ лѣсъ былъ оберегаемъ, для охоты польскихъ королей, до XVII, то онъ до сихъ поръ болѣе сохранился нежели другіе и отличается качествомъ деревь. На западъ отъ Мендзыржеца лежитъ Олькеницкій лѣсъ; на югъ дача Оранская, упирающаяся южной границей въ Гродненскую губернію; на западъ отъ Оранской лежитъ дача Конявская. Кромѣ этихъ главнѣйшихъ лѣсныхъ дачъ, болѣе обширныя суть: Сумелишская, Жосельская, Давговская и лѣса близъ Овсянишекъ и Попорць. 5) Въ Свенцянскомъ уѣздѣ: устроенная Лобонарская дача въ 10,594 десят., она раздѣляется на двѣ части, одна извѣстная подъ названіемъ Панатритисъ, состоитъ изъ 3 кварталовъ, а другая на югъ отъ первой упирается въ Виленскій уѣздъ, заключаетъ нѣсколько озеръ, изъ которыхъ вытекаетъ р. Жеймяна. Кромѣ Лобонарскаго лѣса заслуживаютъ быть поименованными: Довгелишскій, Антесарскій, Колтынянскій, Буйвидзкій, Коркоржисскій и Церклизскій. 6) Въ Виленскомъ уѣздѣ: Бѣлодвинскій, Нѣменчинскій, Лаваршисскій, Яшунскій, Ржеша-Гульбинская, Верковскій и Маркуцкій, и 7) Въ Лидскомъ уѣздѣ особенно значительныя Докудовскіе дубовыя лѣса; Жолудскій, Ейшишскій и Бялогрудскій.

Изъ этого перечня болѣе замѣчательныхъ пространствъ, занятыхъ лѣсами, мы видимъ, что только 55,540 десятинъ получили правильное устройство, на основаніи науки лѣсоводства, что составляетъ въ отношеніи всѣхъ лѣсовъ Виленской губерніи 0,06, а въ отношеніи казенныхъ 0,17 часть. Въ этихъ то устроенныхъ дачахъ вполне возможны повѣрка и надзоръ; въ остальныхъ за тѣмъ даже казенныхъ лѣсахъ, не смотря на то, что надзоръ за ними ввѣренъ 9 лѣсничимъ, 34 объѣздчикамъ и 870 обходамъ стрѣльцовъ или полѣсовщиковъ, трудно произвести повѣрку служащихъ, для устраненія злоупотребленій. Лѣсничій не имѣетъ возможности уличить ни объѣздчика ни стрѣлка въ умы-

шленною или неумышленною недосмотрѣ. Лѣса же частныхъ владѣльцевъ, въ равной степени, подвержены самовольному съ ними обращенію населенія; притомъ и сами владѣльцы, болѣе обширныхъ дачъ, забываютъ, что все можетъ быть истощено. Стѣсненное положеніе финансовыхъ обстоятельствъ заставляеть часто продавать лѣсъ на весьма выгодныхъ, для купца, условіяхъ, который не имѣеть въ виду щадить чужую собственность, становится полнымъ хозяиномъ, и безъ сожалѣнія истребляетъ все, что ему кажется только полезнымъ. Вотъ какимъ образомъ рѣдѣють лѣса Виленской губерніи, которые въ настоящее время, почти на половину, состоятъ изъ молодыхъ деревьевъ.

Цѣны на лѣсъ измѣняются, сообразно съ количествомъ дерева, и разстояніемъ отъ сплавныхъ рѣкъ и большихъ городовъ. Здѣсь мы приводимъ для примѣра цѣнность еловаго лѣса въ районѣ 5 верстъ отъ сплавной рѣки. Кубическая сажень еловыхъ дровъ въ лѣсу, безъ доставки, изъ сыростоя стоитъ 1 руб. 67 коп.; 3 саженное сыростойное бревно въ 6 вершковъ въ отрубѣ — 83 коп.; 3 саженное же сухостойное — 33 коп.; копа дубовой клепки отъ 10 — 15 руб. по мѣрѣ удаленія отъ болѣе обильныхъ лѣсомъ мѣстъ. Въ г. Вильно однополѣнная сажень дровъ стоитъ до 2 руб. 50 коп. сер.; при покупкѣ дровъ возами, у окрестныхъ крестьянъ, одинъ возъ стоитъ въ настоящее время 1 руб. 20 коп.; такихъ возовъ входитъ въ кубическую сажень до 9. Слѣдовательно кубическая сажень стоитъ 10 руб. 80 коп., покупая возами на рынкѣ; цѣна эта слишкомъ велика для Виленской губерніи и произошла отъ увеличенія надзора за лѣсами. Года два тому назадъ такой же возъ стоилъ не болѣе 60 коп. сер. Продажа дровъ возами составляла исключительный промыселъ, какъ помѣщичьихъ, такъ равно и казенныхъ крестьянъ, рубившихъ дрова гдѣ только былъ по слабѣ надзоръ. Нынѣ, когда начальство обратило особенное на это вниманіе, когда частные владѣльцы почувствовали необходимость сохраненія своихъ лѣсныхъ дачъ, крестьяне, опасаясь строгости законовъ за лѣсокрадство, сдѣлались осторожнѣе и цѣны на дрова въ г. Вильно и въ уѣздныхъ городахъ удвоились.

## 11) Скотоводство.

Мы уже упомянули въ отдѣлѣ о количествѣ домашнихъ животныхъ о количествѣ, родѣ и распредѣленіи разнаго рода скота, по площади

Виленской губернии. Говоря о сельскомъ хозяйствѣ, мы указали на значеніе домашняго скота въ экономическомъ отношеніи. Домашній скотъ составляетъ капиталъ, увеличивающій производительныя силы края; онъ служитъ необходимымъ орудіемъ, при обработкѣ земли, и даетъ продукты, для удобренія поля; служитъ вспомогательнымъ средствомъ при торговлѣ, какъ перевозочная сила и составляетъ продуктъ пищи.

Полное сознаніе массою населенія столь огромнаго значенія домашняго скота, безъ сомнѣнія, много бы измѣнило участь этихъ полезныхъ животныхъ. Въ настоящее же время, только въ помѣщичьихъ имѣніяхъ, можно встрѣтить заботливый и благоразумный уходъ за скотомъ. Домашній скотъ по числу жителей распределенъ въ слѣдующей пропорціи. На одну душу всего населенія губерніи: приходится 1,12 штука (смотри вѣдомость о числѣ домашняго скота); въ томъ числѣ рогатаго скота 0,36, лошадей 0,21, овецъ простыхъ 0,23; мериносовъ 0,04; козъ 0,04, свиней 0,23; или на 100 душъ приходится 36 штукъ рогатаго скота, 21 лошадь, 23 простыхъ овцы, 4 овцы мериноса 4 козы и 23 свиньи.

НАЗВАНІЕ УѢЗДОВЪ.	СКОЛЬКО ПРИХОДИТСЯ ДОМАШНЯГО СКОТА НА ДУШУ						ВСЕГО НА ОДНУ ДУШУ.
	РОГАТАГО.	ЛОШАДЕЙ.	О В Е Ц Ъ		КОЗЪ.	СВИНЕЙ.	
			ПРОС- ТЫХЪ.	МЕРИ- НОСОВЪ.			
1) Виленской . . .	0,25	0,11	0,20	0,01	0,05	0,26	0,89
2) Трокской . . .	0,26	0,20	0,21	0,01	0,09	0,34	1,11
3) Лидскій . . .	0,34	0,15	0,25	0,08	0,02	0,36	1,17
4) <u>Свенцяскій</u> . . .	0,27	0,19	0,28	0,01	0,03	0,20	0,98
5) Ошмянскій . . .	0,30	0,13	0,15	0,08	0,02	0,17	0,87
6) Вилейскій . . .	0,70	0,27	0,45	0,08	0,03	0,29	1,83
7) Дисненскій . . .	0,46	0,45	0,13	0,00	0,10	0,03	1,07

Мы видимъ, что количество скота относительно числа душъ самое большое въ Вилейскомъ уѣздѣ, самое меньшее въ Виленскомъ. Эти выводы, по недостатку вполне точныхъ показаній о количествѣ скота, не даютъ математически точнаго понятія объ относительномъ его распределеніи, но во всякомъ случаѣ, приблизительно можно су-

дять, въ какой мѣрѣ распредѣленъ скотъ между жителями. Принимая, для всей губерніи, что каждое семейство состоитъ изъ 5 душъ, выйдетъ, что на каждое семейство приходится около 5,60 штукъ домашняго скота; или на одно семейство, 1,80 рогатаго скота, 1 лошадь; 1,10 простыхъ овецъ и столько же свиней, или на 100 семействъ 180 штукъ рогатаго скота, 100 лошадей, 110 овецъ и 110 свиней.

*Овцеводствомъ* занимаются только помѣщики; крестьяне держатъ овецъ въ весьма маломъ количествѣ. Многіе помѣщики пытались развести у себя, въ большемъ количествѣ, овецъ мериносовъ, но попытки эти были, большею частью, неудачны и въ настоящее время мериносовъ въ губерніи находится не болѣе 33000 штукъ. Недостатокъ ли хорошихъ овчарей былъ причиною неудачи, дурное ли устройство овчаренъ, не соответствующій ли ихъ натурѣ кормъ, или вліянія климата? Но послѣ значительныхъ убытковъ многіе убѣдились, что содержаніе мериносовъ не вознаграждаетъ затраченныхъ, на выписку ихъ, капиталовъ. Были примѣры, что вымирали цѣлыя овчарни, въ теченіи одной зимы; притомъ замѣчено, что порода скоро перерождается. Состоящіе нынѣ на лицо овцы мериносы утратили уже свои отличительныя свойства, и хотя онѣ во всякомъ случаѣ лучше простыхъ овецъ, но сравнивъ издержки на ихъ содержаніе, съ издержками на содержаніе простыхъ овецъ, и принявъ въ соображеніе, что требованія на шерсть постоянно увеличиваются и цѣны возвышаются, такъ что въ настоящее время пудъ простой овечьей шерсти стоитъ до 9 руб. сер., припли къ тому заключенію, что гораздо выгоднѣе содержать простыхъ, нежели овецъ мериносовъ.

Для исправленія же породы выписываютъ барановъ, извѣстныхъ подъ именемъ *цыганъ-тулдуки* и *валахской* породы; у многихъ помѣщиковъ въ настоящее время существуетъ уже, какъ бы отдѣльная порода, смѣсь литовскихъ съ валахскими овцами. Въ какой степени содержаніе овецъ выгодно, можно судить изъ приведенной нами цѣны на шерсть; къ этому мы прибавимъ, что простой крестьянскій тулупъ, состоящій изъ 5 или 6 овчинныхъ шкуръ, стоитъ отъ 7 до 8 рублей, а полушубокъ отъ 4 до 5 руб. Цѣны эти существуютъ преимущественно въ уѣздахъ Виленскомъ, Трокскомъ, Ошмянскомъ и Лидскомъ. Въ заключеніе скажемъ о способахъ воспитанія скота и способахъ ухода за нимъ въ имѣніяхъ помѣщичьихъ и у крестьянъ. У всякаго почти помѣщика находится хорошо и удобно выстроенный покоемъ скотный дворъ (внутреннее пространство или дворъ называется *дзенникъ* — *dziennik*), у крестьянъ же — хлѣвъ. Весною, около 20 апрѣля, скотъ выгоняется

въ поле; но такъ какъ въ это время травы еще очень мало, то на ночь даютъ скоту солому; крестьяне, не умѣющіе хорошо рассчитать потребности корма на всю зиму, въ началѣ апрѣля выгоняютъ скотъ въ поле и кормятъ только рабочихъ воловъ. Въ теченіи лѣта скотъ выгоняется съ восходомъ солнца, а во время сильныхъ жаровъ еще раньше, но около полудня его пригоняютъ домой и держатъ запертымъ часовъ до 3 и 4 по полудни, потомъ опять выгоняютъ и пасутъ до заката солнца. Выгнанный скотъ въ поле состоитъ въ полномъ распоряженіи пастуховъ, которые обыкновенно не наблюдаютъ очереди въ выборѣ пастбищъ, а въ теченіе дня успѣваютъ обойти значительное пространство, такъ что часть травы идетъ на кормъ, а другая только топчется. Въ мѣстахъ мало обильныхъ пастбищными пространствами и при грунтахъ глинистыхъ, гдѣ паръ вообще необилень травой, а также въ хорошо устроенныхъ имѣніяхъ все пастбищное мѣсто раздѣляется на 8 или 10 участковъ и на каждомъ изъ нихъ пасутъ скотъ по одному дню; наблюдая подобную очередь, даютъ возможность черезъ десять дней подняться травѣ на первомъ участкѣ. Около половины октября скотъ запирается на зиму; его обыкновенно у помѣщиковъ привязываютъ за рога къ яслямъ; у крестьянъ онъ стоитъ свободно. Кормленіе скота производится три раза въ день; но въ этомъ то и заключается все искусство пастуха; онъ долженъ удовлетворить двумъ условіямъ: чтобы скотъ былъ хорошо накормленъ и соблюдена экономія корма до весны, что вонечно дѣлается только, при бдительномъ надзорѣ.

У крестьянъ, какъ мы сказали, къ первымъ числамъ апрѣля отдаются послѣдніе остатки запаса корма, и скотъ долженъ искать пропитанія почти на пустой и полупромерзшей землѣ. Въ началѣ и въ теченіи зимы, они, безъ расчета, бросаютъ солому не привязанному скоту, который большую половину дачи топчетъ ногами въ навозъ. Подобный способъ ухода дѣлаетъ то, что крестьянскій скотъ едва только къ половинѣ лѣта, на обильныхъ уже травой пастбищахъ, принимаетъ надлежащій видъ. Хорошо содержимыя коровы бѣгаютъ обыкновенно весною и тѣлятся около Рождества Христова. Телятъ предназначенныхъ къ продажѣ держатъ при коровѣ до 3 недѣль, предназначенныхъ къ хову до 6 недѣль.

Хорошая корова литовской <sup>1)</sup> породы стоитъ до 30 р., крестьянская отъ 15 до 18 р., хорошій быкъ для стада стоитъ до 60 р., ра-

---

<sup>1)</sup> Хорошо содержанная литовская корова даетъ лѣтомъ до 2 гарницы молока.

бочій воль отъ 18 до 30 р.; теленокъ отъ 1½ до 2 руб. Гарнецъ цѣльнаго молока въ мѣстахъ пригородныхъ стоитъ около 9 коп., а въ городахъ до 12½, зимою отъ 15—20 коп.; по мѣрѣ удаленія отъ городовъ цѣнность молока уменьшается до 5 коп. за гарнецъ. Многіе помѣщики молочный скотъ (ракт) отдають въ аренду, преимущественно евреямъ, которые смотря по качеству скота, и разстоянію отъ мѣста сбыта, платятъ отъ 12 до 8 р. за корову. Слѣдовательно допустивъ, что корова стоитъ 30 р., ежегодный процентъ отъ 30 р. составляетъ среднимъ числомъ 10 р.; кромѣ того въ теченіе 8 или девяти лѣтъ она на свое мѣсто можетъ родить 6 тѣлятъ, и когда она становится уже негодною, для плода, и по старости даетъ мало молока, подкормивъ ея нѣсколько тщательнѣе, ее можно продать за 20 р. Притомъ она навозитъ ежегодно до ¼ десятины земли. Посчитавъ стоимость корма около 4 р. въ годъ выходитъ, что затраченный на покупку коровы капиталъ, въ 30 руб., въ теченіи 8 лѣтъ даетъ 60 р. чистаго дохода, а при продажѣ возвращается опять съ потерей 33,3%; и даетъ средство увозитъ въ теченіи этого срока 2 десятины, слѣдовательно содѣйствуетъ плодородію и уменьшенію цѣнности корма. Эти выводы заставляютъ считать скотъ истиннымъ богатствомъ хозяина, который, теряя его, лишается главнѣйшей опоры сельскаго хозяйства. Съ нѣкотораго времени скотскіе падежи, въ различныхъ мѣстностяхъ губерніи нанесли чувствительный ударъ сельскому хозяйству, и насъ удивляетъ, какъ до сихъ поръ не образовалось здѣсь общество застрахованія рогатаго скота, на подобіе существующаго уже страховаго общества въ Царствѣ Польскомъ. Мѣры предпринятія этимъ обществомъ оказали благотѣльное вліяніе на прекращеніе свирѣпствовавшихъ тамъ падежей; по всей вѣроятности, въ настоящее время и общество и владельцы рогатаго скота будутъ въ огромномъ выигрышѣ.

Въ распространеніи заразы виноваты впрочемъ сами жители и еврейскіе мясники. Заболѣвающій скотъ жители сбываютъ за безцѣнокъ подѣзжающимъ къ зараженнымъ мѣстамъ, мясникамъ, развозящимъ болѣзнь въ сосѣднія мѣста. Если же не успѣютъ продать больнаго скота заживо, то въ видѣ вознагражденія за убытки, продаютъ шкуру, и такимъ образомъ содѣйствуютъ распространенію заразы; не смотря на объявленія и циркуляры губернскаго начальства, которое при всей своей благонамѣренности неимѣетъ возможности слѣдить, шагъ за шагомъ, дѣйствія каждаго становаго пристава и пятисотскаго, допускающихъ, по небрежности или съ умысломъ, нанести на много лѣтъ долго не исправимый вредъ, для цѣлаго края.

## 12) Пчеловодство.

Пчеловодство, составляло любимый и важный, для края, промысел Литовцевъ, которому правительство оказывало полное содѣйствіе; и въ видахъ поощренія этого рода промышленности статутомъ 1529 г. дозволялось пчеловодамъ пользоваться даже чужимъ лѣсомъ, безъ вознагражденія за отведенныя подъ пчельники мѣста. Строго запрещалось, безъ вѣдома начальства, срубать деревья годныя на ульи и рои. Благодаря этой заботливости правительства, пчеловодство, доставляло значительный доходъ отъ продажи меду и воску. Съ уменьшеніемъ же лѣсовъ, въ настоящее время, пчеловодство значительно упало. Въ казенныхъ лѣсахъ находится нынѣ до 460 бортней (барци); да такое же количество, быть можетъ, у частныхъ лицъ; но вообще пчеловодство въ Виленской губерніи составляетъ скорѣе предметъ развлеченія, нежели родъ занятія съ промышленною цѣлью.

Цѣна на медъ и воскъ бываетъ весьма различна и зависитъ отъ большаго или меньшаго собираемаго ежегодно количества. Пудъ чистаго меду безъ воску стоитъ отъ 10 до 18 р.; съ воскомъ нѣсколько дороже. Пудъ меду собираемаго въ іюлѣ мѣсяцѣ и извѣстнаго здѣсь въ краѣ подъ названіемъ лица (lipiec) стоитъ отъ 10—15 р. пудъ. Медъ этотъ отличается бѣлизной и пріятнымъ ароматомъ. Фунтъ воску отъ 30 до 40 коп., восковыхъ свѣчей — отъ 45 до 50 коп. сер.

Въ прежнія времена, обиліе меду приучило мѣстныхъ жителей къ выдѣлкѣ изъ него особеннаго напитка, извѣстнаго подъ тѣмъ же именемъ. Въ зажиточныхъ домахъ столѣтній медъ имѣлъ цѣну, на равнѣ почти, со старымъ венгерскимъ виномъ, — и составлялъ необходимую принадлежность всѣхъ пировъ. Столѣтнюю, завѣщанную предками обросшую мохомъ бутылку, выпивали обыкновенно въ торжественные дни и семейные праздники; поднятый къ верху стаканъ меду при громбомъ «виватъ» (да здравствуетъ) былъ выраженіемъ особенной радости и сигналомъ къ хорошей выпивкѣ.

Въ настоящее время, старый медъ составляетъ рѣдкость, съ которою можно встрѣтиться въ зажиточныхъ домахъ старинныхъ фамилій помѣщиковъ.

Проѣзжая чрезъ гг. Вильно или Ковно на выѣскахъ можно замѣтить, красующуюся заманчивую надпись: «старый медъ,» «старый ли-

пецъ,» но это все только что отдѣланные, изобрѣтательностью евреевъ, антики; старый медъ, какъ равно и старая Литовская водка, составля нынѣ рѣдкость, конечно не поступаютъ въ продажу.

### 13) Рыбные промыслы.

При описаніи естественныхъ произведсній края, мы указали, на роды живущихъ въ водахъ Виленской губерніи рыбъ. Весь рыбный промыселъ ограничивается удовлетвореніемъ потребностей мѣстнаго населенія. Воды Виленской губерніи, составляя собственность или казны, или помѣщиковъ, отдаются обыкновенно въ аренду рыбакамъ. Чаще всего ловятся въ Виленской губерніи: щука, окунь, лещъ, подлещъ, линь, селява, карась и разнаго рода мелкая рыба; судакъ, лососина, осетрина и нѣкоторыя другія болѣе дорогія и рѣдкія рыбы, заходящія изъ моря, попадаютъ гораздо рѣже, — и то только въ рѣкахъ. Орудія употребляемыя, для ловли рыбы, суть слѣдующія: неводъ, сѣть, бредни, трегубицы и бучи. Прибрежные жители озеръ, въ теплыя и тихія ночи, выѣзжаютъ съ желѣзнымъ трезубцомъ (осьць — ośc) насаженнымъ на длинное древко, для убиванія щукъ; подходящихъ спатъ къ берегу. Этотъ способъ ловли называется лучницей потому, что рыбацъ зажигаетъ на лодкѣ пукъ лучины, освѣщающій ближайшее къ лодкѣ мѣсто; огонь отражаясь въ водѣ освѣщаетъ мѣсто отдыха щуки, которая проснувшись, и пораженная сильнымъ блескомъ, остается на мѣстѣ, тогда ея убиваютъ трезубцомъ. Во время тихой погоды въ нѣсколько часовъ можно убить отъ 5 до 6 большихъ щукъ. По свѣдѣніямъ губернскаго статистическаго комитета, ежегодный оборотъ рыбнаго промысла, Виленской губерніи, простирается до 36,000 руб.

Пудъ обыкновенной, но крупной рыбы въ г. Вильно стоитъ въ обыкновенное время 3 р. сер., во время великаго поста отъ 4 р. до 4 р. 50 к. Гарнецъ мелкой рыбы отъ 5 до 8 к. Цѣны на рыбу, вышихъ сортовъ, бываютъ весьма различны. Разнаго рода копченую рыбу привозятъ изъ велико-Россійскихъ губерній.

### 14) О х о т а.

Охота въ настоящее время составляетъ предметъ развлеченія, — и мелкаго промысла крестьянъ, живущихъ близъ значительныхъ лѣсовъ.



Съ уменьшеніемъ лѣсовъ, уменьшилось количество крупнаго звѣря, который какъ бы въ знакъ памяти о прошедшемъ, остался въ Мендзыржецкой пущѣ, въ Поставскихъ, Налибокскихъ, Олькеницкихъ и нѣкоторыхъ другихъ лѣсныхъ дачахъ.

Предметомъ развлеченія охотниковъ нынче служить заяцъ; послѣ лосей, медвѣдей и кабановъ, ему пришлось сдѣлаться важнымъ для ототника субъектомъ. Изъ дичи чаще попадаются тетерки, куропатки, рябчики, дикія утки, нырки, бекасы и нѣкоторыя другія. Заяцъ стоитъ въ г. Вильно до 40 к., рябчикъ, куропатка и тетерка отъ 15 до 20 к.

### 15) Помѣщичьи имѣнія, доходы, стоимость земли, цѣнность труда.

Дворяне, владѣющіе населенными имѣніями, составляютъ, какъ показано нами выше,  $3,9\%$  всего дворянскаго сословія Виленской губерніи, или 2064 души владѣющія 368,637 (кромѣ дворовыхъ) душами крѣпостныхъ, распределенныхъ по 2,521 имѣніямъ, заключающимъ 2.397,894 десятины земли. Слѣдовательно на каждое имѣніе приходится 146 обоего пола душъ, — и по 951 десятинѣ разныхъ свойствъ земли.

Если изъ всего пространства земли вычтемъ процентъ подъ лѣсомъ, подъ водами и неудобныхъ, остаются 1.839,703 десятины во владѣніи помѣщиковъ и пользованіи ихъ крестьянъ, слѣдовательно на каждое имѣніе приходится 512 десятинъ подъ усадьбами, пашнями и лугами и выгонами; принявъ въ соображеніе общую соразмѣрность между землями состоящими въ непосредственномъ владѣніи помѣщика, съ отданными въ пользованіе крестьянамъ, — выйдетъ, что въ каждомъ имѣніи 241 десятинъ принадлежитъ помѣщику, а 271 — крестьянамъ. Принимая въ соображеніе и понынѣ еще существующее уволочное право, т. е. что одна уволока или 19 слишкомъ десятинъ служатъ единицею, относительно которой опредѣляются повинности поселеннаго на ней крестьянина, въ отношеніи къ своему помѣщику; — найдемъ, что въ имѣніи въ 951 десятину, со 146 душами, въ пользованіи крестьянъ находится 14 уволокъ, на которыхъ помѣщается 14 барщинныхъ дворовъ (хатъ); каждый дворъ мы положили состоящимъ, среднимъ числомъ изъ 9 душъ, выйдетъ что въ этихъ 14 дворахъ поселено 126

душъ; остальные затѣмъ 20 душъ находятся въ услуженіи на барскомъ дворѣ или составляютъ разрядъ *кутниковъ*, между которыми раздѣлены остающіяся отъ общаго надѣла дворовъ, 6 десятинъ, подъ огородами. — 241 десятина, принадлежащая собственно помѣщику, за исключеніемъ среднимъ числомъ 10 десятинъ подъ усадьбу, составитъ 231 десятину; вычтя 26 десятинъ подъ лугами, останется 205 десятинъ подъ пашнями. Эти 205 десятинъ пашенныхъ земель, обрабатываются 14 дворами. Но такъ какъ назначеніе повинностей уволочныхъ, въ прежнія времена, зависѣло большею частью отъ произвола владѣльца, слѣдовательно въ этомъ случаѣ не только качества мѣстности, грунта и близость къ городамъ были приняты въ соображеніе, при опредѣленіи повинностей, но и добрая воля помѣщика; а такъ какъ при составленіи инвентарей въ царствованіе Императора Николая I, были приняты за основаніе прежнія положенія, съ весьма немногими измѣненіями, то въ настоящее время, вникая въ опредѣленіе барщинной повинности, сообразно мѣстностямъ, встрѣчаются несообразности, которыя только можно объяснить произволомъ ихъ опредѣлявшаго владѣльца. Хотя въ послѣдніе годы и были приняты мѣры къ относительному уравниванію этихъ повинностей, но безъ кадастра и межеванія почти невозможно этого исполнить.

Мы приняли за единицу обязательства крестьянъ, уволоку, что совершенно справедливо; но при этомъ надо замѣтить, что трехсотлѣтнее существованіе уволочнаго права, вслѣдствіе политическихъ событій, неурожаевъ, войнъ и тому подобныхъ причинъ, нарушающихъ правильное теченіе дѣлъ, во многихъ мѣстахъ измѣнили соразмѣрность въ пользованіи землею крестьянъ, такъ что въ настоящее время, можно съ достовѣрностью сказать, что только  $\frac{3}{4}$  помѣщичьихъ крестьянъ сидитъ на уволочныхъ положеніяхъ, другіе живутъ на  $\frac{1}{2}$  уволокахъ, на огородѣ съ частицею поля, выдѣляемаго ежегодно помѣщикомъ, — на одномъ лишь огородѣ и наконецъ — кутники, живущіе у хозяевъ и получающіе часть огорода въ пользованіе, на извѣстныхъ условіяхъ. Конечно всѣ эти лица несутъ повинности, въ приличной соразмѣрности съ повинностями, полагаемыми съ одной уволоки. Такъ какъ повинности крестьянъ бываютъ различны, то случается, что часть земли остающейся у помѣщика отдается въ наемъ; бываетъ такъ же, что у него больше земли, нежели соотвѣтственное число барщинныхъ дворовъ, въ такомъ случаѣ, излишекъ онъ обращаетъ въ чиншовыхъ, или платящихъ аренду; но преимущественно всѣ имѣнія, въ Виленской губерніи, суть тягла.

Въ барщинныхъ имѣніяхъ крестьяне, занимающіе уволюку, отбываютъ съ двора въ недѣлю, 6 дней т. е. 3 дня мужчина съ волами или лошадыю и 3 дня женщина пѣшкомъ. Въ нѣкоторыхъ имѣніяхъ повинность уменьшается до 2 дней съ упряжью и до двухъ дней пѣшихъ женскихъ. При томъ во время уборки хлѣба лѣтомъ, съ каждой рабочей души полагается отъ 6 до 8 дней сгону. Кромѣ того каждый дворъ обязанъ отбыть зимою двѣ дороги (путины) или въ г. Вильно или къ другимъ мѣстамъ сбыта сельскихъ продуктовъ. Дорожная повинность обязательна, почти во всѣхъ имѣніяхъ, — и въ высшей степени обременительна. для крестьянъ, въ имѣніяхъ отданныхъ на аренду. Арендаторъ въ видахъ только личныхъ выгодъ, не обращая вниманія на состояніе погоды и дорогъ, высылаетъ подводы за 100 и болѣе верстъ такъ, что крестьянинъ во время дурныхъ дорогъ почти цѣлую недѣлю находится въ отсутствіи; — и въ теченіи этого срока долженъ кормить лошадь лучше противъ положенной дачи, что конечно ему составляетъ расчетъ.

Для починокъ господскихъ и крестьянскихъ строеній, или для постройки новыхъ, назначается по 8 дней съ двора (шарваркъ). Мѣра эта очень хороша потому, что доставляетъ возможность скоро и безъ издержекъ ремонтировать и возобновлять крестьянскія строенія. Не будь этого, одному или двумъ мужчинамъ въ хатѣ, при полевыхъ занятіяхъ дома, — и при барщинѣ, пришлось бы работать нѣсколько мѣсяцевъ, чтобы сдѣлать крышу; не говоря уже о возобновленіи или постройкѣ новыхъ домовъ.

Для обереганія господскаго двора и сельскаго магазина — ночью, ежедневно, по очереди съ cadaго двора, назначается одинъ ночной сторожъ (понощный). Есть еще одинъ особенный родъ повинности, извѣстный здѣсь подъ именемъ данина; каждый дворъ обязанъ ежегодно доставить опредѣленное количество съѣсныхъ припасовъ, на барскій дворъ, какъ то: куръ, цыплятъ, яицъ, орѣховъ, ягодъ, грибовъ и проч. Многіе помѣщики не требуютъ отъ своихъ крестьянъ этого рода вспомоществованій, но въ нѣкоторыхъ или очень большихъ имѣніяхъ, гдѣ живутъ только управляющіе, или въ мелкопомѣстныхъ, — и въ такихъ еще, гдѣ помѣщица имѣетъ сильный авторитетъ въ домѣ, — тамъ эта дань взыскивалась весьма акуратно.

При дешевизнѣ барщинной работы, всѣ имѣнія должны бы были процвѣтать; — и сословіе помѣщиковъ быть вполне обеспеченнымъ независимостью своего состоянія; но именно дешевизна барщины была причиною застоя въ хозяйствѣ. Рутинна сдѣлалась принципомъ

и теоріей хозяйства. Да и зачѣмъ было изобрѣтать и придумывать новое, когда все почти само собою дѣлалось; одна была забота— назначить работу и работа безъ издержекъ, безъ особеннаго напряженія дѣлалась, подъ присмотромъ эконома или намѣстника. Съ уничтоженіемъ обязательнаго труда и установленіемъ соотвѣтственнаго вознагражденія за работу, всякій помѣщикъ почувствуетъ необходимость подумать, какъ сдѣлать, чтобы купленный имъ трудъ принесъ всю пользу, какую онъ можетъ принести. При обязательномъ трудѣ, были и такіе, которые извлекали изъ него также все, что можно; но этого рода извлеченія, отзывались весьма невыгодно на матеріальныхъ средствахъ обязаннаго.

Число заложенныхъ имѣній въ 1858 году простиралось до 241, что составляетъ около 0,1 всего числа имѣній. Число заложенныхъ душъ простирается до 43,840, а десятинъ земли до 386,507 дес. Изъ этого числа заложено въ государственномъ заемномъ банкѣ 5,648 душъ и 49,390 десятинъ. Въ опекуномъ совѣтѣ 21,690 душъ и 203,599 дес., и въ приказѣ общественнаго призрѣнія 16,512 души и 133,518 десятинъ. За неплатежъ недоимокъ и долговъ, состоитъ въ веденіи опеки 335 имѣній.

На помѣщичьихъ имѣніяхъ считается казенныхъ долговъ; а) кредитнымъ мѣстамъ, по 26 лѣтнимъ займамъ, 1,067,494 р. 38<sup>3</sup>/<sub>4</sub> коп.; б) податей и поземельныхъ сборовъ 99,489 р. 68 к. Продовольственнаго капитала 61,775 руб. 93<sup>3</sup>/<sub>4</sub> коп. и разныхъ казенныхъ взысканій 57,772 руб. 32 к. Сверхъ того, считается на помѣщичьихъ имѣніяхъ долговъ, слѣдующихъ приказу общественнаго призрѣнія по займамъ изъ комисіи народнаго продовольствія, до 380,574 руб. 66<sup>3</sup>/<sub>4</sub> коп. Всего 1,666,105.

Мы сказали, что крестьяне всѣхъ имѣній несутъ барщинную повинность; теперь постараемся выразить въ деньгахъ стоимость обязательнаго труда, сообразно съ цѣнами за вольный трудъ. Рабочіе дни бываютъ двухъ родовъ: лѣтніе и зимніе; лѣтніе дни считаются съ апрѣля по 1-е октября; а съ 1-го октября зимніе. Лѣтомъ вся работа отбывается въ полѣ, т. е. паханіе, бороненіе, косьба, уборка и свозъ сѣна и всѣхъ вообще хлѣбныхъ плодовъ. Зимой занимаютъ молотьбой, развозомъ продуктовъ, рубкою лѣса и доставленіемъ на барскій дворъ дровъ.

**Оцѣнка рабочихъ дней.**

лѣтомъ	{	работникъ съ лошадыю и возомъ стоитъ . . . . .	65 к. въ день
		» безъ лошади . . . . .	25 »
	{	» съ сохой и парой воловъ . . . . .	50 »
		работница стоитъ . . . . .	20 »
зимою	{	» на продовольствіи нанимающаго	10 »
		работникъ съ лошадыю и возомъ стоитъ . . . . .	45 к. въ день
	{	» безъ лошади . . . . .	20 »
		работница стоитъ . . . . .	15 »
	{	» на продовольствіи нанимающаго	5 »

Мы здѣсь представили среднюю цѣнность земледѣльческихъ рабочихъ дней, но она измѣняется сообразно съ мѣстными обстоятельствами, а именно: въ окрестностяхъ городовъ, въ мѣстахъ, гдѣ много казенныхъ фермъ безпомѣстныхъ имѣній, — и гдѣ крестьяне по зажиточности своей не особенно нуждаются въ деньгахъ, цѣна эта возвышается; такъ напр. въ уѣздахъ Трокскомъ, Виленскомъ, плодородныхъ частяхъ Свенцянскаго, Лидскаго цѣна за трудъ бываетъ въ 1½ раза больше, противъ цѣнъ нами показанныхъ выше.

Въ уѣздахъ же Вилейскомъ, Ошмянскомъ, частью Дисненскаго и Лидскаго цѣна эта уменьшается такъ, что рабочій день съ лошадыю стоитъ не больше 50 в. въ день. При наймѣ подводъ для перевозки къ мѣсту сбыта, какихъ либо продуктовъ съ крестьянской лошади, имѣющей возможность везти около 20 пудовъ, т. е. бочку (2 четверти слишкомъ) ржи; 3 четверти овса, столько же ячменя, платится въ день среднимъ числомъ отъ 1 руб. до 75 коп. Съ лошади, поднимающей тяжесть больше нами показанной, платится отъ 1 р. до 1 р. 25 коп. въ день.

Приравъ въ соображеніе приведенную нами выше оцѣнку, выйдетъ, что при трехъ-дневной въ недѣлю мужской и 3-хъ дневной женской повинностяхъ, общее число мужскихъ лѣтнихъ дней съ упражью съ двора будетъ 78, — и пѣшихъ женскихъ столько же; оцѣнивъ это на деньги по среднимъ цѣнамъ выйдетъ 65 р. 30 к., за такое же количество зимнихъ дней 45 р. 60 к., итого 111 руб. 10 коп. стоимость барщинныхъ дней съ двора отбываемыхъ крестьянами; прибавивъ къ этому данину цѣною рубля въ 3 сер. и двѣ дороги на разстояніи 100

версть около 1 руб. въ день; и 28 до 24 дней сгоновъ, половину мужскихъ и половину женскихъ пѣшихъ, стоящихъ 6 руб. 30 к., — выйдетъ общая стоимость повинности съ двора 127 р. 40 к.; цифра эта весьма значительна, но цѣнность поденной работы, съ уничтоженіемъ крѣпостной зависимости, должна будетъ уменьшится. Въ настоящее время помѣщичьи крестьяне, отбывая барщину и обрабатывая собственную землю, не имѣютъ времени заниматься наймомъ, такъ что владѣльцы ненаселенныхъ земель готовы заплатить и больше противъ показаннаго, лишь бы только достать работника.

Изъ сравненія числа помѣщичьихъ имѣній съ количествомъ земель и населяющихъ ихъ душъ, мы нашли, что 241 десятина пахати, луговъ, настѣбищъ принадлежитъ помѣщиву; исключивъ изъ этого пространства землю подъ строеніями, садами и огородами около 10 десятинъ останется 230, изъ этого числа, по среднимъ выводамъ, до 26 десятинъ находится подъ лугами, остается подъ пахатю 205 десятинъ, раздѣливъ на три смѣны, въ каждой смѣнѣ 68 десятинъ; все это пространство обрабатывается 14 дворами, доставляющими 4,844 <sup>1)</sup> рабочихъ дня въ годъ. Въ томъ числѣ лѣтнихъ 2,618 и зимнихъ 2,226. По приведенному нами расчету для обработки 300 десятинъ, выйдетъ, что для обработки и уборки 205 десятинъ, необходимо лѣтомъ 2819 рабочихъ рукъ. Слѣдовательно 199 рабочими больше противъ имѣющихся; число это возрастетъ въ гораздо большихъ размѣрахъ въ тѣхъ мѣстахъ, гдѣ барщинная повинность не превосходитъ 5 дней въ недѣлю; при такомъ недостаткѣ работника, помѣщикъ или нанимаетъ батраковъ, или избытокъ земли отдаетъ въ аренду; а такъ какъ повинности крестьянъ, по инвентарямъ бываютъ весьма различны, то и выходитъ, что въ иныхъ мѣстахъ отъ избытка рабочихъ рукъ помѣщикъ имѣетъ возможность часть своихъ крестьянъ отпустить на чиншъ, а въ иныхъ онъ долженъ или нанимать батраковъ, или часть земли (пустошей) отдавать въ аренду. Вслѣдствіе чего, на помѣщичьихъ земляхъ находится 4674 двора, имѣющихъ среднимъ числомъ уволочный надѣлъ, населенныхъ вольными людьми, однодворцами и дворянами извѣстными въ этомъ краѣ, подъ именемъ чиншовой шляхты, а именно:

---

<sup>1)</sup> Сравнивая съ приведеннымъ нами выше расчетомъ количества рабочихъ дней въ году, число это будетъ больше потому, что праздничные дни крестьянамъ, въ помѣщичьихъ имѣніяхъ, неотсчитываются.

Вольные люди населяютъ . . . . .	371	дворовъ
Одnodворцы . . . . .	2,487	»
Чиншоваѣ шляхта <sup>1)</sup> . . . . .	1,817	»
<hr/>		
Всего . . . . .	4,674	»

Притомъ многіе вольные люди, приписанные къ мѣщанству, но неживущіе въ городахъ, нанимаютъ уволочныя пустоши у помѣщиковъ; число такихъ мѣщанскихъ дворовъ простирается до 859; слѣдовательно общее число дворовъ, на помѣщичьихъ земляхъ, населенныхъ не крестьянами, простирается до 5,524.

Нанимающіе пустоши и оброчные крестьяне платятъ за уволочку отъ 25 до 50 руб. въ годъ; изъ этого мы видимъ до какой степени разнообразна плата, измѣняющаяся до 50% за одно и тоже пространство земли. Безъ сомнѣнія на колебаніе цѣнъ имѣетъ вліяніе главнымъ образомъ качество земли; такъ въ уѣздахъ Трокскомъ, Виленскомъ, частью Свенцянскаго и Дисненскаго арендная цѣна пустоши колеблется между 40 и 50 рублями; въ мѣстахъ черноземныхъ она доходитъ до 60 руб. Въ мѣстахъ, гдѣ населеніе занимается обработкою льна, гдѣ предвидятся заработки въ свободное отъ сельскихъ занятій время, какъ напр. извозъ, рубка лѣса и т. п. близость городовъ и вообще всѣхъ мѣстъ, гдѣ сосредоточивается торговля и скоплено болѣе населенія. Въ Ошмянскомъ же уѣздѣ арендная плата измѣняется только отъ 25 до 30 руб. за уволочку, въ Вилейскомъ, восточныхъ частяхъ Свенцянскаго, и южныхъ Дисненскаго отъ 20 до 30 р. Арендный срокъ возобновляется каждыя 3 года, а иногда и черезъ 6 лѣтъ; но во всякомъ случаѣ число *три* играетъ главную роль потому, что поля раздѣлены на 3 смѣны. Если нанимающій нашелъ поле засѣяннымъ озимымъ и приготовленнымъ подъ яровое, то оставляя пустошь, онъ обязанъ сдать ее въ такомъ же видѣ. Контракты обыкновенно заключаются отъ 23 апрѣля.

Въ каждомъ контрактѣ положено необходимымъ условіемъ, чтобы арендаторъ ни подъ какимъ предлогомъ не продавалъ соломы; мѣра эта весьма хороша, для увеличенія навоза на мѣстѣ. Если же у арендатора будетъ избытокъ соломы, то она поступаетъ къ помѣщику; при избыткѣ сѣна въ мѣстахъ изобилующихъ лугами, дозволяется его продавать, но въ опредѣленномъ количествѣ.

<sup>1)</sup> Чиншоваѣ шляхта населяетъ преимущественно уѣзды: Ошмянскій и Лидскій; а отчасти Трокскій и Виленскій.

Кромѣ того, къ каждому болѣе обширному имѣнію принадлежать еще другія оброчныя статьи, какъ-то: дома съ огородами, корчмы, харчевни, постоянные дворы, мельницы, винокурни, пивоварни, рыбныя ловли. За домъ съ огородомъ, въ пригородныхъ мѣстахъ и при болѣе населенныхъ или торговыхъ мѣстечкахъ, платятъ аренды отъ 10 до 18 руб. за десятину; а близъ черты города Вильно до 35 руб. за десятину. Арендная плата за корчмы измѣняется также сообразно съ ея положеніемъ. Положеніе корчемъ можетъ быть раздѣлено на слѣдующіе разряды, а именно: 1) Корчмы, лежащія по большимъ трактамъ и близъ города Вильно. 2) Корчмы, лежащія по тѣмъ же большимъ трактамъ, далѣе отъ города Вильно, но съ постоянными дворами и въ мѣстечкахъ, гдѣ бывають частые базары и ярмарки. 3) Корчмы на второстепенныхъ трактахъ съ постоянными дворами, въ населенныхъ мѣстечкахъ гдѣ бывають, ярмарки, базары и церковные праздники. 4) На тѣхъ же трактахъ, стоящія отдѣльно или въ небольшихъ деревняхъ. 5) На проселочныхъ дорогахъ, въ мѣстечкахъ или населенныхъ приходскихъ селахъ, и 6) На тѣхъ же трактахъ, стоящіе отдѣльно или въ небольшихъ деревняхъ.

Корчмы 1 и 2 разрядовъ съ постоянными дворами находятся преимущественно по трактамъ (почтовымъ и торговымъ) изъ г. Вильно въ г. Минскъ и въ г. Ковно, двумя путями на Вилкомиръ, и на мм. Евье и Жижмору. На этихъ трактахъ, какъ наприм. въ мм. Рукойне, Мѣдники, Жупраны, Сморгоне, Лебедзеіовъ и проч. — по тракту въ г. Минскъ; Въ мѣстеч. Ширвшиты и Шешоле, по тракту въ г. Ковно на Великоміръ; въ мм. Евье и Жижмору, тоже по тракту въ г. Ковно; арендная ежегодная плата бываетъ отъ 600 р. до 900. Арендная плата за корчмы съ постоянными дворами 3 и 4 разрядовъ измѣняется отъ 200 до 500 руб., 4 и 5 отъ 70 до 300. Доходъ съ оброчныхъ статей называется «готовый грошъ (gotowy grosz).»

При оцѣнкѣ имѣній, для продажи, первоначально отсчитываютъ готовый грошъ; потомъ оцѣнивается земля сообразно съ ежегоднымъ доходомъ, принимая, сообразно съ мѣстностью, урожай, для озимыхъ посѣвовъ отъ 8 до 5 зеренъ и существующую цѣну на хлѣбные продукты. Доходъ отъ яроваго полагается всегда одинаковымъ съ доходами отъ продажи озимыхъ плодовъ. Валовой доходъ взятый въ десятилтней сложности, опредѣляетъ цѣнность имѣнія. Оцѣнка имѣній производится еще и другимъ образомъ, преимущественно для тѣхъ имѣній, въ которыхъ мало непродуцительныхъ пространствъ, а именно: берется въ соображеніе все количество земли, принадлежащее какъ по-



мѣщику, такъ и крестьянамъ и оцѣнивается уволока; число уволокъ опредѣляетъ цѣнность имѣнія.

Прежде нежели скажемъ, о существующихъ въ настоящее время цѣнахъ на имѣнія, постараемся опредѣлить приблизительно валовой и чистый доходы имѣній Виленской губерніи; выводъ этотъ можетъ быть только приблизительно выраженнымъ, въ среднихъ числахъ потому, что количество и цѣнность оброчныхъ статей бываетъ весьма разнообразна; такъ напр. въ имѣніяхъ, имѣющихъ корчмы въ выгодныхъ мѣстахъ, винокурни, пивоварни и водяныя мельницы, тамъ количество готоваго гроша бываетъ весьма разнообразно; и цѣнятся уже не только земля, но большія или меньшія выгоды ея положенія. Но мы, не принимая въ соображеніе готоваго гроша, беремъ только одну землю, обрабатываемую барщинною повинностью.

Принятая нами средняя величина имѣнія въ 951 десят. земли и населенная 146 душами, имѣетъ подъ пашнями, лугами и усадьбами 512 десятинъ; изъ которыхъ принадлежитъ помѣщику 241 десят.; изъ этого подъ пашнями находится 205 десятинъ, или въ каждой смѣнѣ 68 десятинъ, на этомъ пространствѣ падаетъ ржи до 75 четвертей, полагая, что имѣніе находится въ полосѣ средней производительности въ 6 зеренъ, выйдетъ весь доходъ ржи 420 четверти, откинувъ 75 четвертей на посѣвъ, останется 345 четвертей ржи <sup>1)</sup>, по 4 рубля четверть, выйдетъ 1380 р. если столько же прибавить за яровой хлѣбъ, — валовой доходъ имѣнія, отъ продажи продуктовъ, составитъ 2760; взявъ его въ 10 лѣтней сложности, выйдетъ 27,600 руб. стоимость всего имѣнія. Къ этому нужно прибавить стоимость лѣсу, составляющаго 0,36 часть всей земли, или 342 десятины; стоимость десятины лѣсу, смотря по его качествамъ бываетъ отъ 10 до 50 рублей, принимая среднее въ 30 руб. за десятину, получимъ около 10,000 рублей; слѣдовательно стоимость имѣнія въ 951 десятину со 146 душами, безъ готоваго гроша составляетъ 37,600 руб. Къ этому если еще прибавимъ, что соотвѣствующее на среднее имѣніе количество луговъ, даетъ возможность содержать до 65 штукъ крупнаго скота, и до 41 разнаго рода мелкаго;

---

<sup>1)</sup> Во всѣхъ нашихъ расчетахъ мы принимаемъ главнымъ продуктомъ рожь, хотя въ Виленской губерніи производится и озимая пшеница, но она относительно ржи сѣется въ гораздо меньшей пропорціи; въ болѣе плодородныхъ частяхъ губерніи сѣется до  $\frac{1}{12}$  части ржи, а въ менѣе плодородныхъ почти ея не сѣютъ. Слѣдовательно въ приведенномъ нами среднемъ имѣніи посѣвъ пшеницы составляетъ  $\frac{1}{24}$  часть посѣва ржи; но полагая средній урожай ржи въ 6 зеренъ мы не привязали въ соображеніе пшеницы, какъ продукта болѣе дорогаго, который вознаграждаетъ неполный иногда урожай въ 6 зеренъ.

то изъ этого количества, помѣщикъ ежегодно имѣетъ возможность продать нѣсколько штукъ крупнаго скота, за негодностью на плодъ, молоко и въ труду; притомъ получаетъ доходъ отъ продажи молочнаго скота; все это составитъ до 400 руб. въ годъ, т. е. доходъ съ луговыхъ пространствъ, а въ 10 лѣтней сложности 4000 руб. Слѣдовательно цѣнность средней величины имѣній выходитъ *изъ 41,600 р.*; въ мѣстахъ болѣе или менѣе производительныхъ она стало быть колеблется между 48,600 и 34,500 рублей. Всѣхъ имѣній въ Виленской губерніи находится 2521; слѣдовательно стоимость помѣщичьей собственности можетъ быть оцѣнена въ 114.873,600 рублей. Если вычтемъ отсюда разнаго рода долги на помѣщичьихъ имѣніяхъ, то выйдетъ дѣйствительная стоимость 113.207,495 р. считая въ томъ числѣ и пуштоши; но безъ другихъ оброчныхъ статей.

Для опредѣленія дохода съ этого капитала, вычислимъ первоначально чистый доходъ средняго имѣнія. Валовой доходъ отъ продажи продуктовъ, скота и молочнаго скота составляетъ 3169 рублей; изъ этого надо вычесть по одному зерну на прокормленіе экономической прислуги и барскаго дома. Слѣдовательно остается чистаго дохода 2540 руб.; изъ этого надо исключить до 450 на уплату жалованья: приказнику (эконому), намѣстнику, ключницѣ, кучеру, лакею, горничной, пастуху, двумъ дѣвкамъ, кухаркѣ или повару, плотнику и 2 или 3 мальчикамъ, находящимся при пастухѣ и кучерѣ; на ремонты зданій, починки разныхъ земледѣльческихъ орудій и проч. слѣдовательно чистый доходъ составитъ 2090 руб. если сюда прибавить доходъ отъ продажи лѣса около 250 <sup>1)</sup> руб. въ годъ, выйдетъ 2340 р. чистаго дохода, что составляетъ отъ суммы 41,600 руб. 5,5%; если примемъ въ расчетъ неурожая, падежъ скота, пожары, градобитія и т. п. обстоятельства, уменьшающія ежегодный доходъ, и на эти непредвидѣнные случаи отбросимъ, въ запасъ, ежегодно 0,5%, выйдетъ, что каждое имѣніе, среднимъ числомъ, даетъ до 5% чистаго дохода въ годъ. Слѣдовательно приблизительно со всѣхъ помѣщичьихъ имѣній ежегодный чистый доходъ составляетъ 5.889,140 руб. Весь доходъ этотъ раздѣлить между 2064 помѣщиками, то на каждаго изъ нихъ приходится по 2853 рубля въ годъ.

---

<sup>1)</sup> Отъ продажи лѣса оцѣненнаго нами въ 10,000 руб. по настоящему слѣдовало бы считать не менѣе 500 руб. въ годъ,—но въ этомъ случаѣ должно принять въ соображеніе, что не смотря иногда на его качества, по дальности отъ мѣста сбыта, онъ теряетъ свои цѣну; притомъ должно принять въ расчетъ стоимость количества лѣсу идущаго на строенія и отопленія, какъ барскаго дома, такъ равно и крестьянскихъ хатъ.

Слѣдовательно всякая десятина помѣщичьей земли даетъ чистаго дохода 4 р. 20 к.; съ души приходится по 19 руб. 50 коп. Одна десятина пахатной земли 13 р. 91 к.; но такъ какъ при трехпольномъ хозяйствѣ подъ хлѣбомъ находится только  $\frac{2}{3}$ , то слѣдовательно ежегодно десятина пахати даетъ 9 руб. 27 коп. чистаго дохода въ имѣніяхъ помѣщичьихъ, обрабатываемыхъ крестьянами. Выше мы привели стоимость всѣхъ помѣщичьихъ имѣній, по числу валоваго дохода съ земель, принадлежащихъ собственно помѣщичьей мизѣ, обрабатываемой крестьянами въ вознагражденіе за помѣщичью землю, на которой они живутъ.

Въ приведенномъ нами среднемъ имѣніи 271 десятина пашень, луговъ и усадебъ раздѣлена между 146 душами. Если изъ этого вычесть 40 десятинъ подъ лугами и усадьбами, выйдетъ подъ пашнями 231 десятина; раздѣливъ на три смѣны выйдетъ въ каждой смѣнѣ 77 десятинъ. Положивъ урожай въ 5.5 зеренъ ржи, какъ это принято нами для выраженія средней степени урожайности во всей губерніи вообще, найдемъ, что валовой доходъ ржи составитъ около 423 четвертей, изъ этого на отсѣвъ 77, останется 346 четв.: на продовольствіе крестьянъ нужно не менѣе 2 <sup>1</sup>) четвертей въ годъ на душу, выйдетъ въ остаткѣ для продажи 292 четверти, по 4 рубля четверть, составитъ 1,168 руб.; но здѣсь мы не можемъ положить столько же дохода отъ продажи яроваго, потому что крестьяне, питающіеся преимущественно картофелемъ и крупой, относительно употребляютъ яровыхъ продуктовъ въ большемъ количествѣ нежели въ помѣщичьихъ имѣніяхъ, а потому доходъ отъ яроваго составитъ не больше половины отъ продажи ржи, т. е. около 600 руб. Слѣдовательно отъ продажи сельскихъ продуктовъ крестьяне средняго имѣнія выручаютъ 1.788. Въ крестьянскомъ хозяйствѣ луга имѣютъ менѣе важное вліяніе на чистый доходъ, нежели въ хозяйствѣ помѣщиковъ. Продовольствуемый производительностью этихъ луговъ скотъ у крестьянъ служитъ, большею частью, на удовлетвореніе домашнихъ потребностей, такъ что отъ продажи молочнаго скота, крупнаго и мелкаго скота, на 271 десятинахъ, крестьяне не выручаютъ болѣе 200 рублей сер. въ годъ. Отъ продажи домашнихъ птицъ, яицъ, излишка домашняго холста и сукна, можно считать до 80 руб., всего 2,060 руб.; слѣдовательно чистый доходъ крестьянъ средняго имѣ-

---

<sup>1</sup>) Въ общихъ положеніяхъ нашихъ, для населенія всей губерніи, мы возложили на душу  $1\frac{1}{4}$  четверт. ржи; но мы здѣсь принимали городское населеніе, помѣщиковъ, городскихъ жителей и прочихъ лицъ, требующихъ менѣе яроваго хлѣба.

ня составитъ около 14 руб. на душу, или 7 руб. 60 коп. съ десятины, всего выдѣленнаго крестьянамъ пространства, безъ лѣсу, выгоновъ и водъ, принадлежащихъ помѣщику, т. е. крестьяне имѣютъ дохода 7 руб. 60 коп. съ десятины производительной земли: подъ огородами, пашнями и лугами; съ 1 десятины пахатной они имѣютъ 8 руб. 60 коп. Слѣдовательно пашни приносятъ крестьянину чистаго дохода меньше чѣмъ помѣщику 37 копѣйками на десятину. Мы положили выше по 9 душъ на дворъ; слѣдовательно въ среднемъ имѣніи на 146 душъ приходится 16 дворовъ, а на каждый дворъ чистаго дохода 126 руб. сер. въ годъ. Но въ приведенномъ нами расчетѣ, средняго имѣнія, состоитъ только 14 дворовъ, населенныхъ 126 душами; остальные за тѣмъ 20 душъ пользуются огородами или состоятъ въ услуженіи; на каждую такую душу приходится по 9 руб. въ годъ чистаго дохода. Въ обзорѣ земледѣльческаго сословія мы вывели крайній средній предѣлъ расходовъ въ 45 руб. серебр. на хозяйскій дворъ или хату; слѣдовательно, за удовлетвореніемъ крайнихъ потребностей, остается у крестьянина около 81 <sup>1)</sup> рубля, изъ этого остатка удовлетворяются уже потребности, доставляющія нѣкоторыя удобства жизни <sup>2)</sup>. Дѣйствительно, живя на всемъ готовомъ, остающіеся отъ необходимыхъ расходовъ 81 руб. могли бы доставить удобную жизнь большей части крестьянъ, если бы многіе изъ нихъ не увлекались вредною страстью къ водкѣ, за которой вслѣдъ идетъ трата времени, денегъ и здоровья; хозяйство запускается, скотъ отъ недосмотра тощѣетъ, скошенная трава на лугу подгниваетъ, хлѣбъ на полѣ сымлется, гумно пустѣетъ; приходитъ весна, а съ ней нужда и долги, такъ что имѣя возможность, при среднемъ урожаѣ въ 5,5 зеренъ, приобрѣсти 81 руб., онъ выручаетъ едва половину этой суммы, которую въ теченіе года оставляетъ у искусителя-шинкаря. Въ одной и той же деревнѣ, при однихъ и тѣхъ же достоинствахъ почвы и условіяхъ хозяйства, мы встрѣчаемъ однихъ, пользующихся полнымъ довольствіемъ, а другихъ повергнутыхъ въ крайнюю нужду; а между тѣмъ земля дала всѣ средства къ безбѣдной жизни; слѣдовательно умѣніе пользоваться этими средствами вполне зависитъ отъ личныхъ нравственныхъ качествъ. Въ настоящее

---

<sup>1)</sup> Мы здѣсь говоримъ «около 81 рубля» потому, что привали только крайній меньшій предѣлъ расходовъ на хату 45 руб.

<sup>2)</sup> Къ этимъ удобствамъ относится то, что крестьянинъ ѣстъ чаще мясо, не имѣетъ надобности продавать послѣдняго поросенка, а употребляетъ его въ пищу и тому подобное. Важное удобство и щегольство здѣшнихъ крестьянъ основывается на возможности носить, постоянно, сапоги.

время, при реформѣ социальныхъ отношеній, когда крестьянинъ сдѣлается самостоятельнымъ и самъ уже будетъ отвѣтственнымъ за свои поступки, нѣтъ сомнѣній, что большинство беззаботныхъ головъ выйдетъ изъ этого угара, въ которомъ они находились въ теченіе столькихъ лѣтъ.

Все, что сказано нами о помѣщичьихъ крестьянахъ, можетъ быть вполне примѣнимо къ хозяйству и валовымъ доходамъ казенныхъ крестьянъ и вообще всего земледѣльческаго сословія, лично обрабатывающаго землю. Съ тою только разницею, что при опредѣленіи издержекъ на хату уменьшаются издержки на одну рабочую душу, которая обязана, въ помѣщичьихъ имѣніяхъ, отбывать барщину.

Приведенные нами выше расчеты измѣнятся въ отношеніи имѣній непаселенныхъ и обширностью своей, превосходящихъ возможность обработать одной семьей. Къ этому разряду относятся казенныя фермы, отдаваемые съ торговъ въ аренду, духовныя запашки и земли, составляющія собственность дворянъ и разныхъ лицъ свободнаго состоянія. Въ этомъ случаѣ, при опредѣленіи чистаго дохода, необходимо вычесть стоимость труда, содержаніе рабочаго скота и всѣхъ земледѣльческихъ орудій. По выведенному, для крестьянскихъ земель расчету, среднимъ числомъ, десятина пахатной земли доставляетъ чистаго дохода 8 руб. 91 коп.

Всякая десятина, по принятой въ губерніи системѣ хозяйства, пащется 3 раза, боронится 3 раза; слѣдовательно обработка 1 десятины стоитъ 3 руб. 41 коп., жатва 1 руб. 65 коп., свозъ въ гумно 65, молотба и очищеніе собраннаго съ десятины (при работѣ цѣномъ) 1 руб. 31 коп.; слѣдовательно изъ дохода въ 11 р. 9 коп. должно вычесть 7 руб., такъ что чистаго дохода, за уплатою труда, останется 2 р. 27 коп. Поденная плата выгодна въ томъ отношеніи, что работникъ приходитъ съ полной снастью, для работы, — и нанимающій не имѣетъ надобности заводить, и впоследствии ремонтировать земледѣльческія орудія; но не во всякое время имѣется возможность, въ минуту надобности, найти требуемое количество работниковъ, а при недостаткѣ рабочихъ рукъ, нанимаемый будетъ требовать платы, выходящей изъ предѣловъ возможности; вслѣдствіе этого, всѣ почти владельцы непаселенныхъ земель, и арендаторы фермъ нанимаютъ годовыхъ батраковъ, и заводятся всѣми необходимыми орудіями.

Для обработки пространства въ 150 десятинъ пахатной земли нужно ежедневно 5,5 сохъ и 3,5 лошади и 7 работниковъ, работающихъ ежедневно, за исключеніемъ праздничныхъ дней, но такъ какъ работа од-

нимъ и тѣмъ же скотомъ всякій день, скоть скоро изнуряется и притомъ всегда встрѣчаются въ хозяйствѣ различныя помѣхи, останавливающія работы, слѣдовательно исключительно для обработки земли въ 150 десятинъ, всякій фермеръ держитъ 7 сохъ воловъ и 6 лошадей; и нанимаетъ 10 батраковъ. Наемная плата батрака отъ 25 до 30 рублей въ годъ, на харчахъ нанимающаго. Ежегодно онъ долженъ перемѣнить одну рабочую лошадь, начто требуется до 30 руб., на ремонтъ земледѣльческихъ орудій, ковку лошадей, ремонтъ возовъ, сбруи и проч. до 100 руб. Кромѣ того, во время уборки хлѣба, для жнива и сѣнокоса, ему нужно издержать 200 руб. слѣдовательно, расходъ его, на содержание батраковъ и всѣхъ хозяйскихъ принадлежностей, какъ равно на дополнительный наемъ рабочихъ во время жатвы и сѣнокоса, составляетъ 603 руб. сер. въ годъ. Принимая въ этомъ случаѣ, доходъ съ десятины, по выведенному расчету чистаго дохода для помѣщичьихъ крестьянъ <sup>1)</sup>, выйдетъ валовый доходъ владѣльца 150 десятинъ пашней, въ 1334 рубля, за вычетомъ 603 руб. останется 731 руб. чистаго дохода; нанимая же поденно, чистый доходъ составитъ только 613 р. 50 к. или 15<sup>0</sup>/<sub>100</sub> менѣе.

Здѣсь мы приведемъ общіе выводы изъ всего выше нами сказаннаго:

1) Число помѣщиковъ, владѣющихъ населенною	
землю . . . . .	2,064 души.
2) Населенныхъ имѣній . . . . . 2,521	
3) Во всѣхъ этихъ имѣніяхъ обоюга пола душъ 368,637	
4) Во всѣхъ этихъ имѣніяхъ десятинъ земли . . 2.397,894	
5) Общая стоимость всѣхъ помѣщичьихъ имѣній, безъ готоваго гроша съ различныхъ оброчныхъ статей . . . . . 114.873,600 р. — к.	
6) Ежегодный чистый доходъ съ этой стоимости . . . . . 5.889,140 * — *	
7) Среднимъ числомъ, на каждаго помѣщика ежегоднаго доходу приходится . . . . . 2,853 * — *	
8) Всякая десятина помѣщичьей земли удобной, неудобной и подъ лѣсомъ приноситъ чистаго доходу . . . . . 4 * 20 *	
	валоваго доходу . . . . . 4 * 80 *

<sup>1)</sup> Мы приняли здѣсь расчетъ выведенный для помѣщичьихъ крестьянъ потому, что всѣ батраки состоятъ на продовольствіи нанимающаго, а слѣдовательно содержание ихъ требуетъ столько же хлѣба и яровыхъ продуктовъ сколько и содержание батрака въ крестьянской хатѣ.

9) Одна десятина пахатной приноситъ до- ходу . . . . .	9 р. 27 к.
10) Одна десятина удобной и подъ лѣсомъ, за исключеніемъ выгоновъ и неудобныхъ, при- носитъ доходу. . . . .	5 » 60 »
11) У помѣщичьихъ крестьянъ 1 десятина производительной земли даетъ доходу. . . . .	7 » 60 »
12) Съ десятины пахатной . . . . .	8 » 90 »

Въ имѣніяхъ безпомѣстныхъ, изъ валоваго дохода на уплату ра-  
бочимъ слѣдуетъ высчитать 44<sup>0</sup>/<sub>0</sub>, работая съ помощью батраковъ; а  
при наймѣ подневно 59<sup>0</sup>/<sub>0</sub>.

Изъ этого видно, что стоимость крестьянскихъ земель, въ имѣніяхъ  
помѣщичьихъ, составляетъ около 56<sup>0</sup>/<sub>0</sub> стоимости всего имѣнія.

Принявъ за норму, что всякая десятина помѣщичьей земли, вклю-  
чая сюда, въ выведенной нами соразмѣрности земли подъ усадьбами,  
пашнями лугами, выгонами, лѣсами, водами и неудобныя, даетъ чис-  
таго доходу, при обязательномъ трудѣ, 4 р. 20 к.; и такъ какъ этотъ  
выводъ есть средній, то выйдетъ, что съ цѣлаго пространства Вилен-  
ской губерніи въ 3.828,802 десятинъ ежегодный чистый <sup>1)</sup> доходъ бу-  
детъ 16.080,968 руб. а такъ какъ это-есть 5<sup>0</sup>/<sub>0</sub>, отъ капитала, то об-  
щая стоимость земли Виленской губерніи можетъ быть оцѣнена въ  
321.619,360 руб. <sup>2)</sup>. Уволока (30 мор.) состоитъ почти изъ 20 десятинъ  
земли; валовой доходъ съ десятины помѣщичьихъ земель 4 р. 80 к.;  
слѣдовательно уволока, въ помѣщичьемъ имѣніи стоитъ 1720 рублей;  
изъ этого надо вычесть стоимость земли, отданной въ пользованіе крестья-  
намъ, — и выражающейся, по оцѣнкѣ труда, въ 56<sup>0</sup>/<sub>0</sub> всей стоимости  
имѣнія — выйдетъ, что уволока земли при покупкѣ помѣщичьихъ имѣ-  
ній и при существующихъ въ настоящее время цѣнахъ на хлѣбъ, стоитъ  
до 600 рублей <sup>3)</sup>. Этотъ выводъ вполне согласенъ съ цѣнами, въ на-

<sup>1)</sup> Не принимая въ расчетъ стоимости обязательнаго труда, — и труда лицъ работающих на себя. Число же казенныхъ фермъ слишкомъ незначительно, относительно остальныхъ насе-  
ленныхъ и не населенныхъ земель.

<sup>2)</sup> Въ этомъ конечно заключается стоимость труда, составляющая 56<sup>0</sup>/<sub>0</sub> цѣнности земли, и  
стоимость скота, который бы слѣдовало купить. Вообще въ этомъ слѣдуетъ сосчитать стоимость  
строений, какъ помѣщичьихъ, такъ крестьянскихъ, капиталы затраченные на земледѣльческія  
орудія и проч.

<sup>3)</sup> При оцѣнкѣ имѣній въ плодороднѣйшихъ мѣстахъ губерніи уволока земли стоитъ до  
900 руб.; въ менѣ плодородныхъ, гдѣ притомъ есть значительное число непроизводительныхъ  
пространствъ, — уволока стоитъ отъ 300 до 400 рублей. Готовый грошъ съ оброчныхъ статей  
также увеличиваетъ стоимость имѣнія.

стоящее время существующими на нѣмѣннѣ, въ которыхъ всѣ сельскія угодія распределены въ соразмѣрности, благопріятствующей сельскому хозяйству; и при землѣ по качеству или по удобренію, доставляющей средній урожай въ 6 и 5,5 зернѣ.

## **В. ПРОМЫШЛЕННОСТЬ МАНУФАКТУРНАЯ.**

Говоря вообще о промышленности Виленской губерніи, мы сказали, что фабричная и заводская промышленности неимѣли данныхъ для своего развитія; здѣсь при болѣе подробномъ исчисленіи фабричныхъ и заводскихъ средствъ края, приводимыя нами ниже цифры оправдаютъ справедливость нашего заключенія. Первоначальная промышленность жителей Виленской губерніи ограничивалась звѣриною ловлею. За продаваемые кожи и мѣха литовець покупалъ все ему необходимое, для его не прихотливой жизни. Въ царствованіе Гедымина, когда этотъ землѣчательный человѣкъ вступилъ въ сношеніе съ Ганзою, — иностранцы начали проникать въ Литву, и постепенно, хотя и медленно, водворяли здѣсь различныя отрасли промысла; такъ, что уже въ царствованіе Сигизмунда I, въ Вильно существовали фабрики и заводы, основанныя иностранными купцами. Гозиусъ въ 1522 году основалъ хлопчато-бумажную фабрику. Въ 1547 году, Палецкій основалъ стеклянный заводъ. Но фабричная промышленность развивалась, въ Виленской губерніи, только до смерти Стефана Баторія (1588). Царствованіе Сигизмунда III и его сыновей, отмѣченное непрерывными войнами, постепенно ослабляли промышленную дѣятельность края. Пожары, голодъ и опустошенія, сопровождавшія тогдашній образъ веденія войны, — имѣли непосредственнымъ слѣдствиемъ бѣдность края.

Періодъ отъ смерти Яна Казимира до Яна III, обѣщавшій восстановленіе промышленности, опять былъ нарушенъ нашествіемъ Шведовъ, спорами и междоусобіями, — и непрерывными волненіями до 1812 года; такъ, что 1834 годъ можно считать новымъ періодомъ, когда промышленность начала принимать болѣе правильный ходъ, или правильнѣе, когда, пользуясь миромъ, начали являться люди, имѣющіе возможность обратить вниманіе на развитіе промышленности въ этомъ краѣ. Въ этотъ 24 лѣтній періодъ времени, хотя и явились новыя фабрики и заводы, но какъ ихъ число, такъ равно и средства, за ис-



ключеніемъ винокуренныхъ заводовъ, находятся еще на слишкомъ низкой степени; въ чемъ мы ниже убѣдимся, при исчисленіи фабрикъ и заводовъ описываемой нами губерніи.

Въ 1850 году, считалось фабрикъ и заводовъ до 580 (вмѣстѣ съ винокуренными); производительность ихъ не превосходила стоимости одного милліона, (считая здѣсь и винокуренные заводы); въ настоящее время, хотя количество заводовъ и уменьшилось, но цѣнность выдѣлываемыхъ ими произведеній возвысилась до  $1\frac{1}{2}$  милліона. Но въ этомъ случаѣ надо принять въ соображеніе, что и цѣнность матеріаловъ и рабочихъ рукъ значительно возвысилась; а потому въ этотъ восьмилѣтній промежутокъ времени, фабричная и заводская промышленность не потерпѣла никакихъ измѣненій; мало того, нѣкоторыя ея отрасли значительно уменьшились, какъ напр. выдѣлка кожъ, а нѣкоторыя возвысились какъ напр. издѣлія писчей бумаги, производство суконъ и желѣза.

Фабрикъ и заводовъ, дѣйствующихъ въ 1858 году въ Виленской губерніи было — 466; на нихъ работало 3,078 душъ; выдѣлывалось произведеній на сумму 1.556,266 руб. сер.; изъ этого числа большая половина заводовъ занимается винокурениемъ, а именно: винокуренныхъ заводовъ 278, на нихъ работаетъ больше  $\frac{1}{3}$  всего числа работниковъ а именно 1,344, на сумму около  $\frac{3}{5}$  всей стоимости произведеній приготовляемыхъ на всѣхъ фабрикахъ и заводахъ Виленской губерніи. Изъ заводовъ и фабрикъ, обдѣлывающихъ другаго рода произведенія, особенно замѣчательны: писчей бумаги въ новыхъ Веркахъ князя Витгенштейна, принадлежащая купцу Пихлау; здѣсь выдѣлывается товару на 320,000 руб. и такая же фабрика Пусловскаго въ Кучкуришкахъ, гдѣ выдѣлывается товару на 65,000 руб.; чугунно-плавильный заводъ графа Хрептовича въ м. Вишневъ; здѣсь отливаются различныхъ издѣлій на 12,000 руб. и желѣзный заводъ князя Витгенштейна въ Налибокахъ, изготовляющій товару на 99,750 руб. Суконная фабрика помѣщика Каменскаго, вырабатывающая сукна на 69,300 руб. Остальные затѣмъ заводы и фабрики, устроены въ слишкомъ незначительныхъ размѣрахъ, далеко неудовлетворяютъ потребностямъ края. Мы прилагаемъ таблицу всѣхъ фабрикъ и заводовъ, имѣющихся въ Виленской губерніи, по уѣздамъ, съ показаніемъ количества рабочихъ и стоимости вырабатываемыхъ произведеній.

**Исчисленіе фабрикъ и заводовъ дѣйствующихъ въ 1858 году,  
по уѣздамъ.**

	ЧИСЛО ЗА- ВЕДЕНІЙ.	ЧИСЛО РА- БОЧИХЪ.	НА КАКУЮ СУММУ ПРИГOTO- ВЛЕНО.	
			рубли	
<b>Въ г. Вильно.</b>				
Свѣчныхъ . . . . .	4	25	12306	
Сафіанныхъ . . . . .	7	28	3950	
Кожевенныхъ . . . . .	1	14	4730	
Полотнянныхъ . . . . .	1	3	65	
Замшевыхъ . . . . .	8	52	4273	
Шляпныхъ . . . . .	3	11	1927	
Кирпичныхъ . . . . .	4	23	1596	
Гончарныхъ . . . . .	10	32	1370	
Золотыхъ и сереб. дѣлъ .	4	20	6026	
Ламповыхъ . . . . .	1	2	160	
<b>Итого . . . . .</b>	<b>43</b>	<b>210</b>	<b>36403</b>	
<b>Виленскій уѣздъ.</b>				
Винокуренныхъ . . . . .	43	152	101946	
Портерныхъ . . . . .	1	10	5635	Въ Червономъ дворѣ помѣщика Парчевскаго.
Пивоварныхъ . . . . .	21	94	16606	
Писчей бумаги . . . . .	3	168	403920	Въ Новыхъ Веркахъ (купца Пихлу); Кучуржишгахъ помѣщика Пусловскаго; Вержбувкѣ помѣщика Лопаницкаго.
Хлопчато-бумажныхъ . . .	2	26	2015	Въ Замечѣ Фригивскаго; Эльнокумпѣ Плевинскаго.
Скипидарныхъ . . . . .	1	4	848	Въ Яшунахъ помѣщика Балинскаго.
Мѣдныхъ . . . . .	1	4	180	

	ЧИСЛО НА- ВЪДННН.	ЧИСЛО РА- БОЧИХЪ.	НА КАКУЮ СУММУ ПРИГOTO- ЛЕНО.	
			рубли	
Кирпичныхъ . . . . .	8	29	1670	Въ Стобахъ помѣщика Наржинскаго.
Стекланныхъ . . . . .	1	8	1270	
Для выдѣлыванія шерсти изъ стараго сукна . .	1	10	970	
Итого . .	84	513	534995	
<b>Трокскій уѣздъ.</b>				
Винокуренныхъ . . . . .	40	124	170000	Въ Англеншикахъ Крак- жановской; въ Котынскихъ Шульда; Высокомъ дворѣ Малевскаго.
Пивоваренныхъ . . . . .	9	18	1800	
Писчей бумаги . . . . .	3	22	2530	
Желѣзный . . . . .	1	4	325	Въ Тальковѣ Танскихъ.
Скипидарныхъ . . . . .	3	22	1767	Въ Ганушиныхъ Шетке- вича, Хмелевскаго.
Итого . .	56	190	176432	
<b>Въ г. Лидѣ.</b>				
Кожсвенныхъ . . . . .	2	5	2000	
<b>Въ Лидскомъ уѣздѣ.</b>				
Винокуренныхъ . . . . .	42	200	54738	Въ Бальцерншихъ графа Путкамера. Егоже.
Писчей бумаги . . . . .	1	32	1635	
Стекланный . . . . .	1	7	1500	
Итого . .	44	239	57803	

	ЧИСЛО ЗА- ВЯЖЕНН.	ЧИСЛО РА- БОЧНХ.	НА КАКУЮ СУММУ ПРИГOTO- ВЛЕНО.	
<b>Въ Свенцяискомъ уѣздѣ.</b>				
			рубли	
Винокуренныхъ . . . . .	39	169	157000	
Пивоваренныхъ . . . . .	5	10	3200	
<b>Итого . . . . .</b>	<b>44</b>	<b>179</b>	<b>140200</b>	
<b>Въ г. Опшьяны.</b>				
Кожевенныхъ . . . . .	4	11	2200	
<b>Въ Опшьяискомъ уѣздѣ.</b>				
Кожевенныхъ . . . . .	8	25	3500	
Винокуренныхъ . . . . .	46	237	87083	
Пивоваренныхъ . . . . .	8	31	4777	
Печеніе бубликовъ (крен- дельки) . . . . .	3	10	2500	Въ Вишневе графа Хреп- товича.
Чугунно-Литейныхъ . . . . .	2	67	12538	
Кирпичныхъ . . . . .	4	27	2550	
Гончарныхъ . . . . .	15	45	450	
Желѣзныхъ . . . . .	1	561	99750	Въ Налибокахъ князя Вит- генштейна.
Стекланный . . . . .	1	20	1411	
Скипидарный . . . . .	1	3	142	
Выжигъ-извести . . . . .	2	3	325	
<b>Итого . . . . .</b>	<b>91</b>	<b>1029</b>	<b>215026</b>	
<b>Въ Вилейскомъ уѣздѣ.</b>				
Суконная фабрика . . . . .	1	152	69300	Въ Крайщанкѣ помѣщика Каменскаго.
Стекланные заводы . . . . .	2	32	4700	Въ Шабинахъ помѣщцы Петрозашновой; въ Залѣсье Васьневскаго.

	ЧИСЛО ЗА- ВЪДНІЙ.	ЧИСЛО РА- БОЧИХЪ.	НА КАКУЮ СУММУ ПРИГОТОВ- ЛЕНО.
Винокуренныхъ . . . . .	54	324	242757
Пивоваренныхъ . . . . .	5	15	5265
<b>Итого . .</b>	<b>63</b>	<b>523</b>	<b>322022</b>
<b>Въ г. Диснѣ.</b>			
Кирпичныхъ . . . . .	2	26	996
Гончарныхъ . . . . .	10	15	950
<b>Итого . .</b>	<b>12</b>	<b>41</b>	<b>1946</b>
<b>Въ Дисненскомъ уѣздѣ.</b>			
Винокуренныхъ . . . . .	23	138	67239

Всѣ произведенія сбываются преимущественно въ Виленской и въ близъ лежащихъ губерніяхъ. Матеріалы, для производства частью добываются на мѣстѣ, частью же привозятся изъ сосѣднихъ и внутреннихъ губерній. Такъ напр. сало, для свѣчнаго производства, привозится въ значительномъ количествѣ изъ Россіи; желѣзная руда на заводѣ въ Вишневѣ изъ Мясской губерніи Новогрудскаго уѣзда; матеріалы для производства писчей бумаги собираются въ окрестныхъ губерніяхъ; шерсть для суконной фабрики скупается въ губерніяхъ Виленской, Гродненской, Минской, Ковенской. Фабричная промышленность въ г. Вильно, почти вся, находится въ рукахъ евреевъ, за исключеніемъ сафьянныхъ издѣлій; производимыхъ преимущественно христіанами. Остальныя за тѣмъ фабрики и заводы въ губерніи находятся въ рукахъ помѣщиковъ; кромѣ кожевенныхъ, составляющихъ исключительное занятіе Татарскаго населенія. Матеріалы, для фабричной и заводской промышленности доставляются преимущественно евреями, заисклю-

ченіемъ винокуренія и пивоваренія, составляющихъ промыселъ землевладельцевъ, выкурывающихъ вино изъ своихъ собственныхъ произведений (картофеля, ржи, ячменя, хмѣлю и проч.); какъ равно и желѣзной руды составляющей собственность владѣльцевъ заводовъ; съ тою только разницею, что на заводъ въ Вишневѣ графа Хрептовича, руда доставляется изъ сосѣдняго съ Ошмянскимъ уѣздомъ, Новогрудскаго уѣзда, изъ имѣнія тогоже графа Хрептовича Щорсы. Шерсть, сало, тряпье и проч. все это скупаютъ и доставляютъ на фабрики евреи.

Исчисленныхъ нами произведеній далеко однако недостаточно, для потребностей края; такъ что свѣчи, желѣзо, кожи, мыло, деготь, скипидаръ, въ значительномъ количествѣ, доставляются изъ внутреннихъ губерній Россіи, преимущественно въ г. Вильно, откуда уже развозятся по уѣзднымъ городамъ.

Изъ этого очерка фабричной и заводской промышленности Виленской губерніи, мы видимъ, что она за исключеніемъ винокуренія, по своему развитію стоитъ гораздо ниже промышленности земледѣльской, а въ общемъ итогѣ промышленныхъ силъ государства, неимѣетъ почти никакого значенія.

Кромѣ выше нами исчисленныхъ фабрикъ и заводовъ, существуютъ еще, по селеніямъ, гончарные, кирпичные, известкообжигательные, коженные, бондарные и проч. промыслы, но только въ такихъ размѣрахъ, что вырученные отъ этого барыши, служатъ лишь на прокормленіе одного семейства. Выдѣлываемыя ими произведенія продаются окрестнымъ жителямъ и вывозятся на базары и ярмарки окрестныхъ селеній, мѣстечекъ и уѣздныхъ городовъ.

### Мельницы.

Общее число водяныхъ мельницъ въ Виленской губерніи 715; въ томъ числѣ 52 каменные и 663 деревянные. Показанное количество мельницъ довольно значительное, но всѣ онѣ вмѣстѣ взятыя, едва успѣваютъ удовлетворять потребностямъ мѣстнаго населенія. Правда, что крестьяне въ нихъ ненуждаются потому, что они приготавливаютъ муку и крупу у себя дома съ помощью жернововъ, составляющихъ необходимую принадлежность, каждой хаты. Болѣе замѣчательныя мельницы, перерабатывающія разные продукты, находятся въ г. Вильно и его ок-

рестностяхъ. Въ Вильно самая большая мельница известна подъ именемъ *Королевской* (Królewski młyn) Въ окрестностяхъ г. Вильно, въ 5 верстахъ отъ города, находится мельница съ крупорушкой, въ имѣннн г. Сидоровича, Пушкарня. Мельница эта, кромѣ своихъ размѣровъ, замѣчательна очень красивой отдѣлкой. Королевская и въ Пушкарни мельницы, имѣютъ по 4 постава, остальные въ городѣ Вильно и его уѣздѣ, среднимъ числомъ, двухъ поставныя, при половинѣ числа этихъ мельницъ находятся крупорушки.

Здѣсь мы прилагаемъ вѣдомость о числѣ мельницъ Виленской губерніи по уѣздамъ.

НАЗВАНІЕ УѢЗДОВЪ.	ЧИСЛО МЕЛЬНИЦЪ		ПРИМѢЧАНІЕ.
	КАМЕН- НЫХЪ.	ДЕРЕВЯН- НЫХЪ.	
Г. Вильно. . . . .	3	1	Всѣ эти мельницы среднимъ числомъ.
Виленскій уѣздъ . . . . .	23	147	
Итого . .	26	148	
Тровскій уѣздъ . . . . .	1	107	
Г. Лида . . . . .	»	1	
Лидскій уѣздъ . . . . .	7	145	
Итого . .	7	146	
Г. Свенцяны . . . . .	»	1	
Свенцянский уѣздъ . . . . .	7	48	
Итого . .	7	49	
Г. Опшяны . . . . .	»	1	
Опшянский уѣздъ . . . . .	7	126	
Итого . .	7	127	

НАЗВАНІЕ УѢЗДОВЪ.	ЧИСЛО МЕЛЬНИЦЪ		ПРИМѢЧАНІЕ.
	КАМЕН- НЫХЪ.	ДЕРЕВЯН- НЫХЪ.	
Вилейскій уѣздъ . . . . .	1	59	} ОДНО И ДВУ-ПОСТАВНЫЯ.
Г. Дисна . . . . .	»	1	
Дисненскій уѣздъ . . . . .	3	24	
Итого . .	3	25	
Заплатный городъ Радошковичи .	»	1	
Всего . .	52	663	

Валовой доходъ съ мельницъ въ г. Вильно простирается до 12000 рублей сер. въ годъ. Определить же производство и доходъ мельницъ, въ остальныхъ мѣстахъ губерніи, мы неимѣемъ возможности. Есть мельницы, какъ напр. въ Пушкарни, съ которыхъ владѣлецъ получаетъ 3000 руб. сер. чистаго дохода, но есть и такія, которыя даютъ не болѣе 30 руб. чистаго дохода въ годъ.

Въ мѣстахъ, гдѣ нѣтъ возможности устроить водяныхъ мельницъ, устраиваются вѣтренныя, но въ очень малыхъ размѣрахъ.

Пшеничную муку, высшихъ сортовъ, привозятъ изъ Царства Польскаго (Маримонская), и изъ внутреннихъ губерній (Елецкая); это ясно доказываетъ, что мануфактурная промышленность стоитъ на весьма низкой степеніи совершенства потому, что пшеница изъ Виленской губерніи, въ необработанномъ видѣ, сбывается за границу, а между тѣмъ, для кондитерскихъ, булочныхъ, и для другихъ потребностей употребляется мука привозная; не смотря на то, что въ Виленской губерніи родится пшеница хорошаго качества, извѣстная подъ именемъ *сандомирки*, переработавъ которую, на хорошо устроенныхъ мельницахъ можно было бы имѣть муку одинаковаго достоинства съ привозной.



*Примѣчаніе.* Изъ приложенной нами вѣдомости о количествѣ винокурения заводовъ, мы видимъ, что число ихъ весьма значительно именно: 278. Всѣхъ имѣній 2521, слѣдовательно въ  $\frac{1}{9}$  части имѣній находятся винокуренные заводы или на 100 имѣній приходится 11 заводовъ; такъ что винокуренный заводъ находится въ каждомъ болѣе обширномъ имѣніи. Изъ этого можно заключить, что этотъ родъ, перерабатывающей промышленности весьма выгоденъ. Нѣтъ сомнѣнія, что въ убытокъ никто бы не хотѣлъ затрачивать капиталъ на покупку мѣдныхъ снарядовъ, наемъ винокура и людей, но во всякомъ случаѣ если смотрѣть на винокурніе Виленской губерніи, какъ на чисто фабричное предпріятіе, было бы неосновательно. Первоначально посмотримъ при какихъ условіяхъ существуютъ винокуренные заводы въ помѣщичьихъ имѣніяхъ. а) Всякій помѣщикъ устраиваетъ заводъ въ размѣрахъ, соответствующихъ доходу хлѣбныхъ продуктовъ, и въ этомъ случаѣ онъ имѣетъ выгоду сбыта всѣхъ произведеній на мѣстѣ, что дѣйствительно весьма выгодно, при дурныхъ путяхъ сообщеній и отдаленности рынковъ. б) Помѣщикъ не покупаетъ лѣсу и дровъ. в) При обязательномъ трудѣ онъ, въ зимнее и осеннее время, составляющее сезонъ винокурения, изъ барщинной повинности можетъ имѣть всегда 3 сторожей; и посредствомъ той же повинности поставяетъ дрова на заводъ. слѣдовательно онъ затрачиваетъ капиталъ, чистыми деньгами, на постройку зданія и на снаряды. Еслибы все остальное ему пришлось купить и нанять, то, при существующихъ цѣнахъ на хлѣбъ и рабочихъ, стоимость водки должна бы значительно возвыситься. Положимъ заводъ въ 3000 ведеръ; куреніе начинается съ 1-го ноября и продолжается до 1-го апрѣля, т. е. въ теченіи пяти мѣсяцевъ, или въ теченіи 150 дней; для производства 3000 ведеръ водки нужно 444 четверти муки; куль муки стоитъ безъ доставки отъ 5 руб. 20 до 5 р. 60 к., прибавивъ сюда доставку, среднимъ числомъ на разстояніе 10 верстъ, выйдетъ средняя стоимость муки въ 5 р. 75 к.; вся стоимость муки опредѣлится въ 2553 рубля; ежедневно потребно *около 1 кубич.* сажени доровъ, стоящихъ съ вырубкою и доставкою, не далѣе 10 верстъ, 4 рубля. Такихъ саженей требуется 125; затѣмъ дрова стоятъ 500 рублей; наемъ и продовольствіе винокура стоитъ 20 руб., въ мѣсяць или 100 рублей въ сезонъ. Наемъ 3 постоянныхъ сторожей, съ продовольствіемъ 120 рублей; всего издержекъ для выкурения 3000 ведеръ, 2953 рубля; стоимость ведра водки, на мѣстѣ куренія, отъ одного рубля до 1 рубля 25 коп.; издержки 2953 рубля; слѣдовательно при цѣнѣ на водку въ 1 руб. 25 к. чистый доходъ составитъ 300 р.;

изъ которыхъ должно вычесть процентъ съ капитала, затраченнаго на постройку зданія и выписку машинъ, которыхъ стоимость, вмѣстѣ взятая, составляетъ не менѣе 3000 руб., 5<sup>0</sup>/<sub>0</sub> отъ этой суммы составляетъ 150 рублей; ежегодныя починки; остановки, по случаю порчи машинъ, меньшій противъ положенія выходъ вина, по случаю измѣненія температуры, и наконецъ постепенный, въ теченіи цѣлаго года сбытъ водки, тогда какъ въ зернѣ хлѣбъ можетъ быть, тотчасъ послѣ очистки проданъ, все это приводитъ чистый доходъ отъ винокуреннаго завода къ 0. такъ что, при нынѣ существующихъ цѣнахъ на водку, только одни помѣщики, имѣя все готовое и на мѣстѣ, могутъ заниматься винокурениемъ, съ нѣкоторыми выгодами, собственно отъ этого промысла.

Но здѣсь мы должны замѣтить, что расчетъ владѣльцевъ заводовъ направленъ къ цѣли чисто хозяйственной. Изъ описанія нами луговодства Виленской губерніи оказалось, что въ ней существуетъ общій недостатокъ сѣна на прокормленіе, наличнаго скота; между тѣмъ какъ, при винокуренныхъ заводахъ, барда даетъ возможность съ пользою пополнить недостатокъ корма. Перемѣшивая барду съ сухимъ кормомъ, скотъ нитается очень хорошо, такъ что при каждомъ винокуренномъ заводѣ есть возможность не только достаточно прокормить содержимый, сообразно съ обширностью имѣнья, весь скотъ, но притомъ откармливать воловъ на продажу. Вслѣдствіе чего помѣщики скупаютъ осенью воловъ, ставятъ ихъ на барду и по истеченіи не больше семи, или шести недѣль, при продажѣ, берутъ за вола въ 2 и въ 2<sup>1</sup>/<sub>2</sub> раза болѣе противъ покупной цѣны.

Изъ приведенной таблицы, о количествѣ фабрикъ и заводовъ, мы видимъ, что больше всего винокуренныхъ заводовъ находится въ Вилейскомъ уѣздѣ, что весьма легко объяснить: 1) Вилейскій уѣздъ, болѣе другихъ уѣздовъ удаленъ отъ мѣста сбыта хлѣбныхъ продуктовъ, слѣдовательно стоимость перевозки уменьшаетъ стоимость продукта. 2) Вилейскій уѣздъ изобилуетъ пастбищными и луговыми пространствами, слѣдовательно имѣетъ возможность лѣтомъ содержать такое количество скота, которое зимою было бы нѣсколько обременительно; и 3) Изобиліе дровянаго лѣса, даетъ возможность, при обязательномъ трудѣ, сбывать у себя же на мѣстѣ дрова.

На этихъ основаніяхъ, въ имѣніи Любанѣ, помѣщикъ Любанскій, винокуренный свой заводъ примѣнилъ преимущественно къ откармливанію воловъ, частью изъ своего стада и частью покупныхъ; что составляетъ ему значительныя выгоды, а кромѣ того, изобиліе навоза

дало ему возможность, изъ трехъ-польной системы, перейти въ миню-польную или плодо-перемѣнную.

Этими соображеніями руководятся нѣкоторые помѣщики Лидскаго, Виленскаго и другихъ уѣздовъ, примѣняя ихъ въ болѣе или менѣе обширныхъ размѣрахъ. Изъ этого легко заключить, что винокурение, какъ промышленность фабричная, сама по себѣ, имѣла бы весьма ничтожное значеніе, еслибы съ нимъ не были соединены расчеты чисто сельско-хозяйственные и торговые.

## **В. ПРОМЫШЛЕННОСТЬ МѢНОВАЯ ИЛИ ТОРГОВАЯ.**

Мы сказали выше, что вслѣдствіе историческихъ событій, въ Виленской губерніи образовались два рода промысловъ; промышленность сельско-хозяйственная и промышленность мѣновая. Первая изъ нихъ составляетъ предметъ занятій кореннаго населенія, вторая преимущественно евреевъ.

Изъ историческаго обзора, мы видѣли, что по мѣрѣ того какъ Литва распространяла свои предѣлы и пріобрѣтала политическое значеніе, Литовско-Русскіе великіе князья старались развить и промышленныя силы своего государства. Обиліе разнаго рода сырыхъ произведеній въ Литвѣ привлекало въ г. Вильно, какъ центръ тогдашней политической и промышленной дѣятельности литовскаго государства, промышленниковъ сосѣднихъ государствъ; такъ въ теченіи XV, XVI и XVII вѣковъ, по свидѣтельству историковъ, въ г. Вильно находились обширные склады купцовъ: московскихъ, турецкихъ, валахскихъ, нѣмецкихъ и италіанскихъ. Природные жители также занимались торговлею, чему лучшимъ доказательствомъ служить существованіе въ г. Вильно *geldz* или купеческихъ обществъ, имѣвшихъ свои *амбары* или склады различныхъ мѣстныхъ произведеній, какъ то: льну, пеньки, разнаго рода зерновыхъ плодовъ, меду, воску, кожъ, мяса и проч. Мѣсто, гдѣ существовали амбары до сихъ поръ сохранило свое названіе измѣнившееся въ *имбары*, составляющее нынѣ часть большой улицы (*Wielka ulica*). На мѣстѣ этихъ обширныхъ и богатыхъ амбаровъ, находится нынѣ нѣсколько желѣзныхъ лавокъ. — Въ гелдахъ могли участвовать только природные жители.

Постоянныя политическія столкновения съ сосѣдными державами, внѣшнія и внутреннія войны, напествія, постепенно уменьшали число иностранныхъ купцовъ, отвлекали вниманіе и уничтожали даже возможность мѣстному населенію заниматься торговыми оборотами. — Евреи же по своимъ гражданскимъ правамъ, не принимая участія въ политической жизни государства, сосредоточились на торговлѣ, овладѣли капиталами, — и затѣмъ всѣми отраслями и видами ея проявленія. — Слѣдовательно не какія либо особенныя природныя наклонности или дарованія народа, а историческія событія, удалили коренныхъ жителей отъ торговли, и сроднили съ ней евреевъ, состоявшихъ внѣ гражданского единства. Сила же привычки поселила въ коренномъ населеніи убѣжденіе, что торговать можетъ только еврей, а еврей наоборотъ, — сроднился съ мыслию, что ихъ единственнымъ призваніемъ есть торговля. — Убѣжденія эти, не подтвержденныя никакими фактами, неимѣютъ никакого значенія, потому, что какъ еврей — торговецъ, такъ и коренные жители хлѣбопашцы, во всѣхъ отношеніяхъ отстали въ развитіи этихъ отраслей промысла отъ западной Европы. Силою рутинны, тѣ и другіе, остановили развитіе промышленныхъ силъ края. — Раздѣливъ такимъ образомъ между собою промыселъ на двѣ части, сдѣлались монополистами, — одни земледѣльческаго, а другіе торговаго труда. — Слѣд. отсталое промышленное состояніе Виленской губерніи, есть прямымъ слѣдствіемъ вліянія монополіи.

Монополизмъ земледѣльца, при обязательномъ трудѣ, отразился въ бѣдности массы народонаселенія, и невыгодно дѣйствовалъ, даже на самихъ (помѣщиковъ) землевладѣльцевъ, чему лучшимъ доказательствомъ служатъ приведенныя нами цифры казенныхъ долговъ на помѣщичьихъ имѣніяхъ, не говоря о частныхъ. — Долги эти, отчасти суть слѣдствіемъ образа жизни выше средствъ, но главнымъ образомъ они произошли отъ неподвижности монополизма, и ни въ какомъ случаѣ не выражаютъ капиталовъ затраченныхъ на улучшеніе земледѣльческаго хозяйства, потому что оно еще во младенчествѣ.

Можно возразить, что значительная часть долговъ выросла во время неурожаевъ сороковыхъ и пятидесятыхъ годовъ, но это еще не есть оправданіе, — а напротивъ указываетъ на недостатокъ запасовъ. Недостатокъ же запасовъ есть прямое слѣдствіе безопасности монополизма. — Крѣпостное же состояніе ставило въ полной зависимости крестьянина къ землевладѣльцу, который въ минуту недостатка самъ оказався безъ запасовъ и долженъ былъ прибѣгнуть къ займу.

Монополизмъ торговаго сословія еще невыгоднѣе отразился на его  
Оп. Вилен. губ.

представителяхъ—евреяхъ, которыхъ число составляетъ 8% всего населенія губерніи. Положимъ два вѣка тому назадъ было 100 купцовъ евреевъ; каждый изъ этихъ 100 купцовъ, воображая, что исключительное занятіе еврея есть торговля, раздѣлилъ между своими, положимъ тремя, сыновьями весь капиталъ и завѣщаль имъ торговать. Слѣдовательно вмѣсто одного купца явилось три. Эти три опять дѣлили, каждый между своими дѣтьми, и т. д. Конечно, что одни изъ нихъ отъ счастливыхъ оборотовъ богатѣли, другіе отъ несчастныхъ бѣднѣли; но, по мѣрѣ увеличенія еврейскаго населенія, число торговцевъ при этомъ постоянно возрастало, потому что съ ними постоянно возрождалась идея, что для еврея, кромѣ торговли, нѣтъ другаго занятія. Если бы, вмѣстѣ съ увеличеніемъ торговцевъ, увеличивались въ той же степени и производительныя средства края, равновѣсіе не было бы нарушено, между производителями и торговцами, но прошедшее намъ доказываетъ противное; идея производительнаго движенія началась едва 30 лѣтъ тому назадъ, и находится еще въ самомъ началѣ, полное же развитіе еще далеко впереди, не смотря на то, что уничтоженіе крѣпостной зависимости и улучшенія въ администраціи казенными землями должны ускорить ея ходъ. Балансъ, между производителями и торговцами, былъ нарушенъ, были торговцы, но не было чѣмъ торговать, а потому часть евреевъ волею или неволею занялась ремеслами; на этомъ, въ настоящее время, они остановились. Въ какомъ положеніи они находятся, и какое ихъ вліяніе на остальное населеніе, мы имѣли случай сказать выше. Но современное положеніе евреевъ, какое же имѣетъ вліяніе на состояніе торговой промышленности?

Изъ приведенныхъ нами выше свѣдѣній о купеческомъ сословіи, число купцовъ христіанъ первой гильдіи относится къ числу купцовъ 1 гильдіи изъ евреевъ, какъ 1:10; 3 же гильдіи, какъ 1:17; въ торговлѣ по свидѣтельствамъ и дальнѣйшемъ ея измельченіи, отношеніе постепенно увеличивается и представляетъ совершенное преобладаніе евреевъ, между которыми раздѣлены оборотные капиталы губерніи, но принявъ въ соображеніе многочисленность торговаго еврейскаго сословія, капиталы должны неминуемо раздробиться до такой степени, что проценты не будутъ удовлетворять даже первѣйшимъ потребностямъ жизни, и торговля сдѣлается мелочною, т. е. не приносящею дѣйствительной выгоды производителю и раззорительною для потребителей. Крайняя бѣдность большей части еврейскаго населенія прямо указываетъ, что исключительныя его занятія: торговля и ремесла неудовлетворяютъ потребностямъ жизни. Несоразмѣрность цѣнъ, напр. между хлѣбомъ

въ зернѣ и хлѣбомъ испеченнымъ, вызываетъ частыя жалобы городскихъ жителей, преимущественно г. Вильно. Привезенная въ г. Вильно, напр. рожь, прежде нежели поступитъ на мельницу и въ хлѣбопекарню, пройдя по рукамъ нѣсколькихъ мелочныхъ торговцевъ, или перекупщиковъ, увеличивается въ цѣнѣ; потомъ поступаетъ въ еврейскія мелочныя пекарни, тамъ съ помощію отрубей и разныхъ примѣсей изготовляютъ хлѣбъ цѣной превосходящій значительно дѣйствительную стоимость. Тоже самое можно замѣтить въ цѣнахъ на говядину, въ сравненіи со стоимостью скота, и такъ на разные другіе продукты. Сосредоточенный въ рукахъ евреевъ торговый монополизмъ (внутренней торговли Виленской губерніи) выразился въ мелочной торговлѣ.

Внѣшняя торговля производится нѣсколькими, какъ купцами христіанами, такъ и купцами евреями, посредствомъ ихъ прямыхъ сношеній съ Москвою, отчасти С. Петербургомъ и другими городами внутреннихъ губерній Россіи, и въ весьма незначительномъ размѣрѣ, съ за границей.

Число самостоятельныхъ Виленскихъ купцовъ весьма ограничено. Изъ христіанъ такихъ купцовъ не болѣе 5, преимущественно торгующихъ галантерейными и колоніальными товарами и винами, выписываемыми изъ-за границы. Изъ купцовъ евреевъ, относительно, весьма немногіе имѣютъ непосредственныя сношенія съ мѣстами сбытовъ, привозимыхъ въ Виленскую губернію товаровъ. Остальное за тѣмъ купеческое сословіе, въ отношеніи привозныхъ товаровъ, зависитъ вполне отъ оптовыхъ купцовъ или, правильнѣе, большая часть содержателей магазиновъ и лавокъ, съ привозными товарами, суть не больше какъ привазики нѣсколькихъ мѣстныхъ оптовыхъ купцовъ или купцовъ, живущихъ въ Москвѣ и другихъ внутреннихъ городахъ имперіи. При такомъ родѣ торговли цѣнность шелковыхъ товаровъ, голландскаго полотна, чаю и проч. была бы гораздо выше существующей, если бы къ уменьшенію ея не содѣйствовала отчасти контрбанда.

Въ 1858 г. купцами всѣхъ 3 гильдій объявлено капиталовъ на 445,800 руб.

### **Внутренняя торговля.**

Предметы внутренней торговли преимущественно состоятъ изъ зерноваго хлѣба, скота и нѣкоторыхъ другихъ фабричныхъ издѣлій, какъ-

то: желѣза, писчей бумаги, водки, пива, сапожнаго товара, глиняной и деревянной посуды, кирпича, известки, смолы, разнаго рода крестьянской одежды и проч. Въ городахъ часть этихъ произведеній сосредоточивается въ лавкахъ, часть сбывается на базарахъ и ярмаркахъ. Въ мѣстечкахъ и селеніяхъ во время ярмарокъ (кормашей).

## ВѢДОМОСТЬ

О КОЛИЧЕСТВѢ ЛАВОКЪ ВЪ ВИЛЕИНСКОЙ ГУБЕРНІИ ВЪ 1858 ГОДУ.

НАЗВАНІЕ МѢСТЪ.	ЧИСЛО ЛАВОКЪ		ПРИМѢЧАНІЕ.
	КАМЕН- НЫХЪ.	ДЕРЕВЯ- НЫХЪ.	
Въ г. Вильно. . . . .	779	50	Въ Троцкомъ уѣздѣ лавки нахо- дятся въ м.м. Меречѣ, Жижморахъ и Бутрыманцахъ.
» г. Трокахъ . . . . .	1	10	
» Троцкомъ уѣздѣ . . . . .	13	63	Въ г. Лидѣ и Лидскомъ уѣздѣ по- казанное количество лавокъ, откры- вается только во время ярмарокъ, въ остальное затѣмъ время открыто толь- ко $\frac{1}{15}$ часть. Тоже самое относится къ городу и уѣзду Свенцянскому. Въ Ошмянскомъ уѣздѣ лавки нахо- дятся въ м.м. Сморгоняхъ, Липнян- кахъ, Крево, Ивьи и Жупранахъ. Въ Вилейскомъ уѣздѣ: въ Долги- новѣ, Курженцѣ, Молодечно и пр.
» г. Лидѣ . . . . .	70	25	
» Лидскомъ уѣздѣ . . . . .	20	76	
» г. Свенцянхъ . . . . .	»	55	
» Свенцянскомъ уѣздѣ . . . . .	»	12	
» г. Ошмяны . . . . .	17	33	
» Ошмянскомъ уѣздѣ . . . . .	4	36	
» г. Вилейкѣ . . . . .	»	14	
» Вилейскомъ уѣздѣ. . . . .	»	30	
» г. Диснѣ . . . . .	13	60	
» Дисненскомъ уѣздѣ . . . . .	7	28	
» Заштатномъ г. Друѣ . . . . .	6	8	
» Заштатн. г. Родошко- вичяхъ. . . . .	»	8	
Всего . . . . .	930	508	

## ВѢДОМОСТЬ

О ЧИСЛѢ ЯРМАРОКЪ И ОБОРОТОВЪ КАПИТАЛОВЪ НА ЯРМАРКАХЪ  
ВЪ 1858 ГОДУ.

НАЗВАНІЕ ЯРМАРОКЪ.	ГДѢ И КОГДА ВЫБАВЪТЬ ЯРМАРКА.	НА СКОЛЬ-	НА СКОЛЬ-
		КО ПРИВЕ- ЗЕНО ТО- ВАРУ.	КО ПРО- ДАНО.
		рубли	рубли
Св. Георгіевская яр- марка . . . . .	Въ г. Вильнѣ, съ 23 ап- рѣля по 15 Мая . . . . .	170000	50000
Тоже Георгіевская . .	Въ г. Лидѣ, съ 11 по 14 апрѣля . . . . .	2000	600
Васильевская . . . . .	Въ Свенцянахъ, съ 1 по 6 января . . . . .	43892	31518
Семеновская . . . . .	Съ 1 по 7 сентября . . . . .	28789	23617
Св. Троицкая . . . . .	Вилейскаго уѣзда въ за- штатномъ городѣ Родош- ковичахъ, съ 18 по 21 мая . . . . .	3800	2018
Богоявленная . . . . .	Дисненскаго уѣзда въ за- штатномъ городѣ Друѣ, съ 6 по 15 сентября . . . . .	2550	1200
Сборная . . . . .	Съ 4 по 11 марта . . . . .	2200	150
Св. Иванская . . . . .	Трокскаго уѣзда въ м. Жиж- морахъ, 24 іюня . . . . .	2300	1500
Михайловская . . . . .	27 сентября . . . . .	2200	1200
Васильевская . . . . .	Въ м. Бутриманцахъ, 1 ян- варя . . . . .	4500	2257
Троицкая . . . . .	11 мая . . . . .	4175	2945



НАЗВАНИЕ ЯРМАРОКЪ.	ГДѢ И КОГДА ВЫВАЕТЪ ЯРМАРКА.	НА СКОЛЬКО ПРИВЕЗЕНО ТОВАРУ.	НА СКОЛЬКО ПРОДАНО.
		рубан	рубли
Св. Георгіевская . . . . .	Въ м. Стоклишкахъ, 23 апрѣля . . . . .	2100	1375
Въ день рожденія св. Богородицы . . . . .	8 сентября . . . . .	1900	1795
Десяти пятницкая . . . . .	Въ Пуняхъ, 20 іюня . . . . .	2700	1544
Яковлевская . . . . .	25 іюля . . . . .	3040	2257
Варфоломѣевская . . . . .	25 августа . . . . .	2700	1900
Вознесенская . . . . .	Въ Высокомъ Дворѣ, 1 мая . . . . .	2700	1143
Покровская . . . . .	22 октября . . . . .	1745	975
Казиміровская . . . . .	4 марта . . . . .	1750	1375
Въ день Всѣхъ Святыхъ . . . . .	1 ноября . . . . .	1825	1500
Покровская . . . . .	Въ м. Меречѣ, 22 октября . . . . .	3600	2200
Стретенская . . . . .	Въ м. Жосляхъ, 2 Февраля . . . . .	1650	1200
Св. Георгіевская . . . . .	23 апрѣля . . . . .	1780	980
Шкаплерная . . . . .	16 іюля . . . . .	2000	1375
Въ день Всѣхъ Св. . . . .	1 ноября . . . . .	2860	1345
Св. Петровская . . . . .	Въ м. Еввѣ, 29 іюня . . . . .	1015	725
Св. Лаврентевская . . . . .	Въ м. Сумилишкахъ, 10 августа . . . . .	1386	1200
Св. Духовская . . . . .	Лидскаго уѣзда въ м. Жолудкѣ, 2 мая . . . . .	1500	800
Въ день Маріи Магдалины . . . . .	Въ м. Щучинѣ, съ 15 іюля по 15 августа . . . . .	2200	1850
Въ день Симона Пуды . . . . .	Съ 16 октября по 16 ноября . . . . .	2200	950
Вознесенская . . . . .	12 мая . . . . .	1400	770
Успенская . . . . .	15 августа . . . . .	2100	1100

НАЗВАНИЕ ЯРМАРОКЪ.	ГДѢ И КОГДА БЫВАЕТЪ ЯРМАРКА.	НА СКОЛЬКО ПРИВЕЗЕНО ТОВАРУ.	НА СКОЛЬКО ПРОДАНО.
		рубли	рубли
	Свенцянскаго уѣзда въ м.		
Васильевская . . . . .	Годуцишкахъ, 1 января . .	5000	1800
Въ праздникъ Вознесенія Господня . . . . .	28 мая . . . . .	5200	2100
Въ день Пресвятой Богородицы . . . . .	20 октября . . . . .	4250	1600
	Ошмянскаго уѣзда въ м. Жу-		
Петровская . . . . .	пряднахъ, 29 іюня . . . . .	1180	675
Яковлевская . . . . .	25 іюля . . . . .	1800	820
Въ день Всѣхъ Св. . . . .	1 ноября . . . . .	1975	1120
Св. Духовская . . . . .	Въ м. Борунахъ, 31 мая . .	1200	600
Петровская . . . . .	29 іюня . . . . .	1280	650
Поповская . . . . .	1 октября . . . . .	2570	1220
	Въ м. Гольшанахъ, 23 ап-		
Георгіевская . . . . .	рѣля . . . . .	1500	800
Ивановская . . . . .	24 іюня . . . . .	1490	900
	Въ м. Сторюняхъ, въ поло-		
Средопостная . . . . .	винѣ великимъ постомъ . .	2900	1600
Рождественская . . . . .	8 сентября . . . . .	2550	2110
Михайловская . . . . .	29 сентября . . . . .	2350	1880
Георгіевская . . . . .	Въ м. Кревѣ, 23 апрѣля . .	1300	900
Николаевская . . . . .	9 мая . . . . .	2000	1730
Покровская . . . . .	1 октября . . . . .	2700	1810
Богоявленская . . . . .	6 января . . . . .	1300	600
Анненская . . . . .	26 іюля . . . . .	1600	775
Успенская . . . . .	15 августа . . . . .	1820	930
Стретенская . . . . .	Въ м. Ивъѣ, 2 февраля . .	1050	400
Петровская . . . . .	29 іюня . . . . .	1400	600
Михайловская . . . . .	29 сентября . . . . .	1200	330

НАЗВАНІЕ ЯРМАРОКЪ.	ГДѢ И КОГДА ВЫВАЕТЪ ЯРМАРЕА.	НА СКОЛЬ-	НА СКОЛЬ-
		КО ПРИВЪ- ЗЕНО ТО- ВАРУ.	КО ПРО- ДАНО.
		рублн	рублн
Въ день Всѣхъ Св. . .	1 ноября . . . . .	2000	1000
Троицкая . . . . .	Въ м. Дзевенишкахъ, 6 іюня	1100	420
Успенская . . . . .	15 августа . . . . .	1880	850
Въ день Рожанцовой Пресвятой Богоро- дицы . . . . .	6 октября . . . . .	2150	930
Въ день Маріи Маг- далину . . . . .	22 іюня . . . . .	1300	850
Въ день Всѣхъ Св. . .	1 ноября . . . . .	2000	940
Богоявленская . . . . .	Въ м. Вишневъ, 6 Января	1200	400
Въ день Всѣхъ Св. . .	1 ноября . . . . .	2100	930
Въ празникъ Возне- сенія Господня . . . .	Вилейскзго уѣзда м. Долги- новѣ, съ 20 по 21 мая . .	4300	3750
Св. Казимировская . .	4 марта . . . . .	2300	2100
Богородицкая . . . . .	Въ м. Курженцѣ 8 сентя- бря . . . . .	2800	2100
Васильевская . . . . .	Въ м. Лебедевѣ 1 января	1600	1300
Итого на всѣхъ ярмар- кахъ по губенніи въ оборотѣ было . . . .	. . . . .	384602	186883

Главнѣйшихъ ярмарокъ 67. Въ 1858 г. привезено было товару на 384,602 р.; изъ этого продано на сумму 186,883 р. или 0,48 всей стоимости товаровъ. Въ 1844 г. привезено было товаровъ на 342,478 р.; продано на 89,419 р. Въ 1848 г. на 377,217 р.; продано на 121,369 р. Въ 1852 г. привезено на 446,015 р.; продано на 127,205 р. Съ 1843 г. количество привозимаго товару постоянно увеличивалось, но во всякомъ случаѣ разница въ привозѣ въ 1843 и 1848 годахъ не

значительна; количество же сбыта съ 1843 по 1858 г. колеблется между 0,26 и 0,48, т. е. отъ  $\frac{1}{4}$  до  $\frac{1}{2}$  всего привозимаго количества товаровъ. Сбытъ этотъ весьма неудовлетворителенъ и увеличиваетъ стоимость товара, по случаю лишней перевозки. Но здѣсь мы должны замѣтить, что купцы переѣзжаютъ изъ одной ярмарки на другую въ сосѣднія губерніи. На однодневныя же ярмарки, въ мѣстечкахъ и селеніяхъ, какъ продавцы, такъ и покупатели состоятъ изъ окрестныхъ жителей, живущихъ въ районѣ не болѣе 40 верстъ; слѣдовательно оставшіяся отъ продажи товаръ, безъ потери, можетъ быть отвезенъ домой и оставаться до слѣдующей ярмарки.

Выше мы наименовали всѣ почти роды произведеній, сбываемыя на ярмаркахъ; но и они измѣняются сообразно временамъ года, такъ наприм. весною и осенью преимущественно продается хлѣбъ, скотъ и лошади, и сообразно различнымъ временамъ года измѣняются цѣны, такъ наприм. весною рабочій волъ и лошадь стоятъ дороже нежели осенью, потому что конкуренція больше по случаю предстоящихъ полевыхъ работъ. Осенью же многіе сбываютъ лошадей и ненужный скотъ для сбереженія зимняго корма. Изъ всѣхъ поименованныхъ нами ярмарокъ самая замѣчательная въ г. Вильно; она продолжается 3 недѣли. Св. Георгіевская ярмарка совпадаетъ, съ такъ называемыми контрактами, которые въ прежнее время имѣли особенно важное значеніе. Къ этому времени съѣзжались землевладѣльцы и капиталисты, для заключенія различныхъ контрактовъ, договоровъ, займовъ, сдѣлокъ, торговыхъ предпріятій, продажи и отдачи въ аренду имѣній и т. п. вмѣстѣ съ тѣмъ, всякій изъ прибывающихъ дѣлалъ всѣ нужныя покупки, для дома, до слѣдующихъ контрактовъ. Въ это время городъ кипѣлъ особенно жизнію; дѣятельность, движеніе оживляли Вильно. Въ настоящее время, съ уменьшеніемъ количества капиталистовъ и частныхъ сдѣлокъ, контракты утратили свое значеніе; а если и теперь съѣздъ помѣщиковъ бываетъ значительнѣе, то это дѣлается больше по привычкѣ, чѣмъ по необходимости. Притомъ учрежденіе ярмарокъ въ уѣздныхъ городахъ, какъ напр. въ Свенцянаахъ и Лидѣ, даетъ возможность окрестнымъ жителямъ запастись многими необходимыми товарами въ мѣстахъ ближайшихъ нежели Вильно.

Въ приложенной вѣдомости мы наименовали только болѣе важныя ярмарки; но кромѣ нихъ существуютъ меньшія, на которыя привозъ товаровъ не превосходитъ стоимостью 1,000 р. сер.

Меньшихъ ярмарокъ считается 60, а именно: въ Трокскомъ уѣздѣ

10, Свенцяномъ 25, Опшянскомъ 16, Вилейскомъ 5, Дисненскомъ 2 и въ г. Трокахъ 2.

Въ 1858 г. выдано было торговыхъ свидѣтельствъ 227; въ томъ числѣ въ г. Вильно:

Иностраннымъ гостямъ . . . . .	1	
Купцамъ {	1 гильдіи . . . . .	5
	2 > . . . . .	7
	3 > . . . . .	84
Приказчикамъ . . . . .	89	
<hr/>		
Всего . . . . .	186	

Купцамъ 3 гильдіи {	Въ городахъ:	
	Троки . . . . .	1
	Лида . . . . .	2
	Свенцяны . . . . .	4
	Опшяны . . . . .	8
	Вилейка . . . . .	2
	Дисна . . . . .	12
	Друя . . . . .	3
<hr/>		
Всего . . . . .		32

Приказчикамъ {	Въ городахъ:	
	Свенцяны . . . . .	1
	Дисна . . . . .	8
<hr/>		
Всего . . . . .		9

### Торговля хлѣбомъ и водкой.

Хлѣбъ и водка составляютъ главнѣйшіе предметы внутренней торговли Виленской губерніи. Главными дѣятелями въ этой торговлѣ, какъ производители, суть помѣщики и все земледѣльческое сословіе губерніи, какъ торговцы — евреи.

Вымолачиваемый постепенно во время зимы хлѣбъ, въ ближайшихъ къ г. Вильно мѣстахъ, сбывается на рынкахъ этого города, при посредствѣ перепродавцевъ изъ евреевъ, которые закупаютъ или на

мѣстѣ, или во время подвоза къ городу, или наконецъ на рынокѣ. При покупкѣ на мѣстѣ, покупающій дѣлаетъ условіе съ землевладѣльцемъ на известное количество бочекъ и даетъ задатокъ; этотъ задатокъ бываетъ часто половина всего достоянія покупающаго. Заключивъ условіе онъ, съ имѣющимся контрактомъ, является къ другому покупателю, дѣлаетъ съ нимъ условіе и получаетъ отъ него задатокъ; на возвращенный задатокъ онъ опять дѣлаетъ условіе въ другомъ мѣстѣ. Перекупившій часто перепродаетъ купленное, выручаетъ свой задатокъ съ барышами и дѣлаетъ новую сдѣлку. Землевладѣлецъ по условію доставляетъ продуктъ, который былъ уже перепроданъ нѣсколько разъ. Евреи, промышленяющіе задаточными деньгами, имѣютъ свѣдѣнія о прибывающихъ въ городъ помѣщикахъ и сами являются къ нимъ съ предложениемъ покупки.

Если землевладѣлецъ доставляетъ хлѣбъ на рынокъ безъ контракта, то его стараются купить раньше чѣмъ онъ будетъ привезенъ въ городъ; съ этой цѣлью нѣсколько покупателей выходитъ за городъ и въ ближайшихъ корчмахъ ожидаютъ проѣзжающихъ съ товаромъ; здѣсь, при помощи нѣсколькихъ чарокъ водки, дѣлаются иногда очень выгодныя для покупателей сдѣлки.

При продажѣ на рынокѣ въ самомъ городѣ бываютъ два случая: иногда привозъ бываетъ нѣсколько значительнѣе дневной потребности, а иногда по причинамъ, изложеннымъ нами выше, бываетъ недостатокъ; въ первомъ случаѣ покупатели, зная, что никто изъ привозившихъ товаръ не захочетъ возвратиться иногда верстъ за 50 и болѣе, не продавши продукта, равнодушно разхаживая мимо возовъ какъ бы не желая купить, дають едва удовлетворительныя цѣны. Продавъ до вечера на рынокѣ, продающій вынужденъ бываетъ отдать за предложенную цѣну. Во второмъ случаѣ Виленскій рынокъ представляетъ совсѣмъ другую картину: крикъ, гамъ, брань, клятвы покупателей, перебивающихъ одинъ у другаго товаръ; все это доказываетъ, что привозъ не обилень, что дороги плохи или земледѣлецъ занятъ работою въ полѣ: цѣны тогда значительно растутъ.

При сбытѣ въ г. Ковно, или къ пристанямъ, земледѣльцы обыкновенно дѣлають условія или у себя на мѣстѣ или въ г. Вильно. Ковенскіе и Рижскіе купцы объявляютъ цѣны, какія могутъ существовать въ настоящемъ году, а мелкіе покупатели опять такимъ же образомъ поступаютъ, какъ и при заключеніи контрактовъ, для доставки на Виленскій рынокъ. При покупкѣ хлѣба въ г. Ковно, или къ пристанямъ принимаютъ обыкновенно въ соображеніе доставку по цѣнамъ нами

выше приведеннымъ. При продажѣ безъ доставки обыкновенно отсчитываютъ стоимость провоза. При нынѣшнемъ состояніи обязательнаго труда многіе помѣщики имѣютъ возможность, кромѣ положенныхъ по инвентарю дорогъ, изъ барщины посылать съ товаромъ къ мѣстамъ сбыта, засчитывая дни проведенныя въ дорогѣ за барщину; двое сутокъ пути за 3 дня барщины.

Возвращающіяся подводы изъ г. Ковно и отъ пристани въ г. Диснѣ, привозятъ обыкновенно соль, сельди и разные другіе предметы, доставляемые изъ заграницы моремъ. Мы опредѣлили выше общее количество хлѣба, добываемаго ежегодно въ Виленской губерніи и количество вывозимаго за границу. Изъ всего вывозимаго количества хлѣба за границу, Дисненскій уѣздъ съ прилежащими частями уѣздовъ Вилейскаго и Свенцянскаго сплавляетъ по р. Двинѣ въ г. Ригу до 70000 четвертей ржи и около 20,000 пудовъ льну. Изъ западныхъ и сѣверныхъ предѣловъ Свенцянскаго уѣзда ленъ доставляется большею частію на подводахъ прямо въ г. Ригу. Нѣкоторые землевладѣльцы, избѣгая невыгоднаго посредничества евреевъ, сами отправляются съ товаромъ въ Ригу и никогда объ этомъ нежалѣютъ. При значительномъ количествѣ льна, процентъ забираемый посредниками, съ избыткомъ вознаграждаетъ время и трудъ употребленный на эту поѣздку. Намъ, по этому предмету, привелось получить свѣдѣнія отъ лицъ, которыя сами занимались въ г. Ригѣ сбытомъ своихъ продуктовъ; преимущественно — льна. Въ настоящее время образовывается въ Минской губерніи общество сплава разныхъ продуктовъ по р. Нѣману. Общество это имѣетъ въ виду устроить магазины у пристаней, — и содержать, смотря по расчету, приличное количество плоскодонныхъ судовъ. Желающій сплавить свои произведенія, объявляетъ объ этомъ обществу или его агентству, — и приводитъ къ пристани товаръ; платитъ за складъ и перевозку опредѣленный съ пуда процентъ, и имѣетъ возможность непосредственно, въ г. Ковно или въ Кѣнитсбергѣ сбыть свои товары. Желая отъ всей души успѣха этому предпріятію, мы къ сожалѣнію не имѣемъ возможности сообщить объ немъ ничего положительнаго, потому, что предпріятіе это еще въ проектѣ. Этотъ способъ облегчить средства сбыта съ возможной выгодой, для производителей, которые при настоящемъ состояніи торговли хлѣбомъ, безъ посредничества правильныхъ комиссіонерствъ, а только при содѣйствіи мелочныхъ перекупщиковъ, часто не вознаграждаются достаточнымъ образомъ за трудъ.

Водка, по своему особенному значенію въ этомъ краѣ, состав-

ляетъ весьма важный предметъ торговли, за который еврейское населеніе уцѣлилось обѣими руками, и котораго оно не выпускаетъ, несмотря на противудѣйствіе со стороны правительства. До введенія акциза въ 1851 году, помѣщики, за право куренія платили пошлины съ души, послѣ введенія акциза съ продаваемого ведра, по 75 коп. Отупная сумма внесенная въ казенную палату въ 1858 году составляла 572,200 руб. сер. <sup>1)</sup> Въ теченіи 1858 года выкурено было до 900,000 ведеръ; и вся эта водка была употреблена мѣстными жителями; и съ весьма ничтожными исключеніями, все это количество перешло черезъ руки евреевъ. Помѣщикъ продаетъ водку ведрами, купленная водка распределяется по корчмамъ и шинкамъ и продается по мелочамъ, ведро съ акцизомъ стоитъ 2 руб. сер.; при продажѣ крючками ведро выходитъ въ 3 руб. сер. слѣдовательно ежели допустить что изъ корчемъ и шинковъ продается 0,1 часть гарницами или ведрами и то съ повышеніемъ цѣны ведра водки до 2 руб. 50 коп.; то выйдетъ 100,000 рублей чистаго барыша при мелочной продажѣ, выше стоимости ведра въ 2 руб. сер. Крестьянинъ иначе не покупаетъ водки, какъ по мелочамъ, слѣдовательно эти 100,000, сверхъ стоимости, должно разложить на крестьянъ и городскихъ жителей. Эти 100,000 составляютъ чистый доходъ шингарей.

Знающій и понимающій хорошо мелочную продажу водки шинкаръ, имѣя рублей 300 или 400 капитала, смѣло беретъ корчму въ аренду, платитъ впередъ половину аренды и убѣжденъ, что не только будетъ въ состояніи выручить всю годовичную условную сумму и прожить, но при умѣнїи, отложить часть доходовъ въ капиталъ. Ярмарки, приходскіе праздники, Рождество Христово, (гужины увеселенія народныя во время Рождества Христова въ теченіи нѣсколькихъ дней, родъ карнавала) Пасха, Троица, окончаніе лѣтнихъ работъ въ полѣ, все это даетъ сильный толчекъ употребленію водки; въ эти то дни кутежа корчмы наполняются народомъ, и открывается шинкарямъ поле, для законныхъ и незаконныхъ приобрѣтеній; здѣсь то неосторожный гуляка, прокутивъ наличное, набираетъ въ долгъ и самъ добровольно отдается въ руки шинкаря, который умѣетъ вознаградить кредитъ въ высшей степени хорошимъ, для себя, барышемъ. Деньги должны быть возвращены натурою или хлѣбомъ, съ приличными процентами; кромѣ того на должника возлагаются, въ знакъ благодарности за довѣріе, различ-

---

<sup>1)</sup> Видѣть съ чарочнымъ откупомъ въ городахъ.



ныя работы. Въ благоустроенныхъ имѣніяхъ, строжайше запрещено шинкарямъ, давать крестьянамъ въ долгъ и жалобы о взыскаціяхъ представляются помѣщикомъ безъ послѣдствій.

Торговля лѣсомъ, какъ однимъ изъ важнѣйшихъ источниковъ доходовъ губерніи, среднимъ числомъ доставляетъ доходу около 600,000 руб. въ годъ, считая въ этомъ числѣ и казенные лѣса; но количество ежегодной продажи постепенно уменьшается. Въ иныхъ годахъ сумма эта въ 1½ и 2 раза бываетъ больше, а въ иныхъ въ столько же разъ меньше; все это зависитъ отъ требованій за границу. Рубка лѣсу обыкновенно производится зимою съ-тѣмъ, чтобы къ концу зимы можно было все количество это доставить къ мѣстамъ сплавовъ. По рѣчкамъ въ половодье весною, какъ объ этомъ нами было уже сказано въ гидрографическомъ очеркѣ, дерево сплавляется по одиночкѣ; на рѣкахъ первостепенныхъ оно сколачивается въ плоты и отправляется къ мѣсту назначенія; а именно по рѣкамъ Нѣману и западной Двинѣ за границу, а по р. Вилии — въ г. Вильно и въ г. Ковно, откуда идетъ дальше по р. Нѣману.

Въ г. Вильно есть нѣсколько дровяныхъ дворовъ, которые снабжаютъ городъ дровами и строевымъ матеріаломъ; о цѣнахъ на лѣсъ мы говорили въ статьѣ о лѣсоводствѣ. Что же касается доставки лѣса сухимъ путемъ къ мѣстамъ сплава, то, при опредѣленіи цѣнъ, руководствуются разстояніями, имѣя постоянно въ виду выручить въ день за перевозку, отъ 75 коп. до 1 рубля за одну подводу.

### Внѣшняя торговля.

Подъ этимъ словомъ мы понимаемъ торговлю, производимую товарами привозимыми не только изъ за границы, но изъ другихъ губерній Россіи, — и количество вывозимыхъ произведеній изъ губерній за границу и внутрь Имперіи. Такъ какъ внѣшнюю торговлю одной губерніи опредѣлить почти невозможно потому, что внѣшняя торговая дѣятельность не можетъ ограничиваться рамками, опредѣленными административнымъ дѣленіемъ края; — то поэтому мы ограничимся показаніями, какіе именно товары привозятся изъ другихъ мѣстъ въ губернію. Въ предыдущихъ отдѣлахъ мы указали, по какимъ путямъ и какіе именно предметы вывозятся за границу, съ приблизительной оцѣн-

кой ихъ стоимости. Во внутреннія губерніи Россіи, можно сказать утвердительно, не только ничего не вывозятъ, — но сало, красные товары, табакъ, сахаръ, желѣзо и т. п. доставляются изъ Москвы, Нѣжина, Могилева и прочихъ городовъ. По нѣкоторымъ приблизительнымъ даннымъ, мы могли собрать свѣдѣнія, о количествѣ сахара, привозимаго въ Виленскую губернію, а именно въ 1852 году привезено сахару до 38,000 а въ 1857 до 42,000 пудовъ. О количествѣ другихъ привозимыхъ товаровъ мы не можемъ дать положительныхъ свѣдѣній, по неимѣнію на этотъ предметъ данныхъ. Вообще же чай, кофе, разные колоніальные и красные товары, шелковыя издѣлія, галантерейныя вещи, вино, табакъ, желѣзные издѣлія и проч., — привозимыя изъ за границы или изъ внутреннихъ губерній Имперіи, могутъ быть оцѣнены слишкомъ въ 2 милліона. Виленская же губернія снабжаетъ преимущественно Пруссію сельскими продуктами, стоимость которыхъ мы имѣли случай приблизительно оцѣнить. Но притомъ, мы въ Виленской губерніи никогда не видѣли иностранной монеты, не смотря на то, что она снабжаетъ своими произведеніями, преимущественно западную Европу; а между тѣмъ мы имѣемъ свѣдѣнія, отъ старожиловъ Виленской губерніи, что не болѣе 30 лѣтъ тому назадъ, такое изобиліе было иностранной золотой монеты, что Голландскіе червонцы ходили ниже своей заграничной стоимости такъ, что червонецъ стоилъ не 3 рубля, а 2 р. 85 к., 2 р. 75 коп.; нынѣ же, отъѣзжающіе за границу, за тотъ же червонецъ, платятъ 3 рубля 15 коп. и до 20 коп. Изъ этого можно заключить, что потребности въ предметѣ роскоши, составляющихъ уже, по своей дешевизнѣ, насущную потребность жителей иностранныхъ государствъ, привились къ намъ раньше, нежели мы успѣли приготовить производительныя силы нашего края, чтобы имѣть возможность, безъ убытка, нашими произведеніями вознаградить изобрѣтательность, вкусъ и удобства доставляемыя иностранными промышленниками. Привозъ заграничныхъ товаровъ, при несовершенствѣ и недостаткѣ хорошихъ путей сообщеній, прибывъ на мѣсто сбыта, почти удваивается въ цѣнѣ.

Заграничныя и иногородныя произведенія доставляются въ г. Вильно сухимъ путемъ, посредствомъ извоза. Изъ заграницы до г. Ковно по р. Нѣману, оттуда сухимъ путемъ. Изъ Россіи всѣ произведенія доставляются извозчиками, преимущественно зимою, въ январѣ и февралѣ мѣсяцахъ. Доставка изъ Москвы за одну подводу стоитъ отъ 20—30 руб. смотря по роду товара, такъ напр. подвода съ красными и шелковыми товарами стоитъ до 30 руб.; подвода съ желѣзными издѣліями стоитъ

не болѣе 22 руб.; одна хорошая ямская лошадь подымаетъ до 35 пудовъ, слѣдовательно перевозка одного пуда стоитъ отъ 62 до 85 коп.

Малое развитіе мануфактурной промышленности въ Виленской и сосѣднихъ съ нею губерніяхъ, увеличиваетъ цѣнность иногородныхъ произведеній, въ пропорціи несоотвѣтствующей мѣстной производительности; а потому годъ отъ году недостатокъ капиталовъ становится ощутительнѣе; при томъ сильное ихъ раздробленіе между торговцами, — и мелочной характеръ самой торговли не даютъ возможности созрѣть никакой ассоціации, которая вмѣстѣ со своими выгодами соединила бы и выгоды цѣлаго края. Время покажетъ, въ какой мѣрѣ проведеніе желѣзныхъ дорогъ, по Виленской губерніи, обнаружитъ вліяніе на развитіе промышленныхъ силъ края.

Въ этомъ случаѣ могутъ быть два исходные пункта, или сосѣднія государства еще болѣе выиграютъ отъ облегченія сообщенія, или мы приблизясь къ нимъ, научимся, какъ должно обращаться и пользоваться дарами своей природы.

---

## **Обозрѣніе нѣкоторыхъ другихъ отраслей труда, промысловъ и заработковъ.**

### **О вольной практикѣ.**

Въ отдѣлѣ о врачебныхъ заведеніяхъ губерніи, мы представимъ общее число врачей, какъ состоящихъ въ службѣ, такъ и вольнопрактикующихъ, — здѣсь мы только разсмотримъ средства къ жизни врачей отъ вольной практики. Всѣ почти врачи Виленской губерніи живутъ въ городахъ, и преимущественно въ г. Вильно, въ каждомъ уздѣ не больше двухъ врачей; слѣдовательно они пользуются доходами отъ городскихъ населеній и отъ помѣщиковъ, имѣющихъ возможность послать за докторомъ, — и вознаградить за потерянную имъ ежедневную практику. Во всякомъ случаѣ, несмотря на ихъ число въ г. Вильно, — и судя по ихъ образу жизни, надо полагать что каждый изъ нихъ, имѣетъ доходу, около 1,500 рублей; между ними конечно есть и такіе, которые, благодаря своей извѣстности, составили даже значительныя состоянія. Бывшій уни-

верситетъ и въ послѣдствіи медико-хирургическая академія, много оставила Виленской губерніи, искусныхъ врачей такъ, что больные прѣзжаютъ въ г. Вильно, единственно, для совѣта съ докторами.

Въ Виленской губерніи, или правильнѣе въ г. Вильно, живущіе другаго рода вольной практикой, какъ-то: музыканты, живописцы, писатели, архитекторы, актеры и проч.; — благодаря развитію въ нѣкоторой степени эстетическаго вкуса, не только въ Виленской, но и въ сосѣднихъ губерніяхъ, имѣютъ средства къ безбѣдному существованію. Изъ писателей было и есть много такихъ личностей, которыя приобрѣли извѣстность въ литературномъ мірѣ, не говоря уже, что Литва имѣетъ право гордиться именемъ гениальнаго поэта Мицкевича, проведшаго часть своей поэтической дѣятельности въ г. Вильно. Въ настоящее время живетъ въ г. Вильно замѣчательный поэтъ Людвикъ Кондратовичъ (Сырокомля).

Изъ живописцевъ въ г. Вильно, живетъ нѣсколько даровитыхъ портретистовъ и пейзажистовъ; средствами къ жизни имъ служить сбытъ своихъ произведеній и частные уроки.

Музыкальныя дарованія, изъ туземныхъ жителей, не заслужили себѣ еще громкаго имени, за исключеніемъ извѣстнаго, въ настоящее время, композитора Монюшко, который посвятилъ свою музыкальную дѣятельность Варшавской оперѣ. Находящіеся же нынѣ музыканты въ г. Вильно, занимаются частными уроками; а нѣкоторые участвуютъ въ оркестрѣ Виленскаго театра.

Виленскій городской театръ, хотя и въ миниатюрныхъ размѣрахъ, но отдѣланъ очень опрятно, — и благодаря заботливости дирекціи заключаетъ нѣсколько даровитыхъ личностей; дирекція имѣетъ возможность лучшимъ артистамъ платить отъ 45 до 60 рублей въ мѣсяцъ, при томъ, каждый изъ нихъ, имѣетъ бенефисъ, доставляющій ему до 200 рублей чистаго дохода.

Въ заключеніе обзора матеріаловъ, для промышленной статистики Виленской губерніи, мы приводимъ еще нѣкоторые промыслы жителей Виленской губерніи, общіе всѣмъ жителямъ или только мѣстные. Главнымъ промысломъ земледѣльческаго населенія, въ свободное отъ занятій въ полѣ время, есть извозъ. Въ мѣстахъ, изобилующихъ лугами, крестьяне держатъ по нѣскольку лошадей, — и занимаются перевозкою тяжестей, но преимущественно въ предѣлахъ губерніи; выѣзжать же за предѣлы губерніи рѣдко имъ встрѣчается надобность; — не далѣе г.г. Ковно и Риги.

Товары привозимые изъ Ковно доставляются крестьянами Ковен-  
Оп. Вилен. губ.

ской губерніи и нѣкоторыми Трокскаго уѣзда\* Виленской; но не далѣе г. Вильно. Тѣже товары, которымъ назначено слѣдовать чрезъ Виленскую губернію въ гг. Минскъ и Гродно, перевозятся фурманами во фрактовыхъ брикахъ.

Переселенцы изъ велико-Россіи всѣ, съ вѣсама немногими исключеніями, занимаются земледѣіемъ, но дѣятельность, предприимчивость и привычка къ труду, оставляетъ имъ много времени, для заработковъ. Пильщики, плотники, колесники, санники, дужники, землекопы, всѣ большею частью изъ велико-Россіянъ. Кромѣ того они нанимаются къ рубкѣ лѣса, къ выдѣлкѣ клепокъ. Придерживаясь земледѣлія и небудущи связанными обязательнымъ трудомъ, занимаясь разными промыслами, они живутъ лучше кореннаго населенія.

Къ мѣстнымъ промысламъ могутъ быть причислены, печеніе крендельковъ въ м. Сморгоняхъ Ошмянскаго уѣзда, получившихъ извѣстность подъ именемъ «Сморгонскіе крендельки» (Сморгонскіе обаржанки—Smorgońskie obwarzanki). Такіе же крендельки пекутъ въ мѣстечкѣ Ворново Лидскаго уѣзда. Бутрыманскіе пряники, особый родъ пряниковъ, съ медомъ и орѣхами выпекается въ м. Бутрыманцы, Трокскаго уѣзда. Такого же рода пряники приготовляются въ г. Троки.

Окрестные жители мм. Мереча, Олькеникъ и Оранъ Трокскаго уѣзда, занимаются собираніемъ и сушеніемъ грибовъ; этотъ родъ промысла вознаграждаетъ ихъ за бесплодность почвы.

Жители мѣстечка Ольшаны занимаются приготовленіемъ изъ шерсти чулковъ, носковъ, рукавицъ, косынокъ и проч.

Въ томъ же уѣздѣ находится небольшое мѣстечко Городѣкъ, населенное евреями, которые промышляютъ продажею пьявокъ; лѣтомъ обыкновенно они отправляются въ Могилевскую губернію, въ окрестности м. Гомеля, къ зимѣ приносятъ нѣсколько десятковъ тысячъ пьявокъ, которыя распродаютъ въ Виленской и сосѣднихъ губерніяхъ.



# Г Л А В А І V.

## ІV. ОБРАЗОВАННОСТЬ.

### А. РЕЛИГИОЗНОЕ ОБРАЗОВАНИЕ <sup>1)</sup>.

Исслѣдованія историковъ показываютъ, что въ язычествѣ Литовцевъ примѣтны слѣды древняго ученія Индусовъ и Парсовъ, однородные съ мифологіей Грековъ и Римлянъ. Іерархическое же устройство имѣеть много общаго съ іерархією Цельтовъ или Галловъ. Много есть сходнаго съ древне-германскимъ, а еще больше со славянскимъ.

Верховное начало жизни у Литовцевъ было основано на символахъ небесныхъ свѣтилъ и огня.

*Будте* — богиня мудрости, напоминаетъ древняго индѣйскаго Будгу — бога мудрости и свѣта.

*Кору*, встрѣчающійся въ литовскихъ пѣсняхъ, напоминаетъ индѣйскаго Коруса или древне-персидскаго *Корешъ* и славяно-русскаго Хорось (солнце).

*Сотваросъ* — славянскій «*Свагоръ*,» по литовски иначе называемый «*Яучубобисъ*» — олицетвореніе солнца, признаваемъ былъ живителемъ и душею міра.

---

<sup>1)</sup> Матеріалами для этого отдѣла намъ служили: 1) *Dzieje narodu Litewskiego* — Нарбута; 2) *Litwa* — Крашевскаго; 3) черты изъ жизни Литовскаго народа; 4) свѣдѣнія духовныхъ консисторій православнаго и римско-католическаго исповѣданій; 5) свѣдѣнія губернскаго статистическаго комитета.

Мѣсяцъ у Литовцевъ считался мужемъ солнца, а нѣкоторыя неподвижныя звѣзды и планеты — ихъ дѣтьми. Впослѣдствіи изъ бога мѣсяца образовалась богиня «Лайма» (луна) иначе «Леля.»

Тотъ же *Сотваросъ* считался и божествомъ огня; ему придавалась въ подруги «*Праурима*» богиня каждаго отдѣльнаго огня, въ особенности священнаго. Огонь былъ очень почитаемъ Литовцами; въ частныхъ домахъ его хранила дочь хозяина. Въ храмахъ огонь поддерживали жрецы и жрицы, обязанныя хранить дѣвственность. Погасшій огонь добывали изъ кремня, находившагося въ рукахъ Перкуна — бога молніи и грома, а стражей, виновныхъ въ небрежности сожигали. Огнемъ очищался народъ отъ грѣховъ, стада отъ заразы.

Прочія земныя стихіи имѣли также своихъ божественныхъ представителей: богомъ земли почитаемъ былъ *Курко*, воды — *Атримпъ*, воздуха — *Гардосидисъ*.... Кромѣ этихъ, каждая сила и явленіе природы имѣли своего бога представителемъ, но главная честь воздаваема была огню, коему посвященъ былъ знаменитый олтарь «Знича.» Кромѣ того встрѣчаются боги разныхъ отвлеченныхъ понятій о бытіи и вѣчномъ единствѣ, въ неистощимомъ разнообразіи явленій.

*Окопирмасъ* существо довременное, *Вириайтасъ* отецъ боговъ, *Перкунасъ* богъ молніи и грома, царь всѣхъ боговъ, господинъ неба и земли, верховный властитель всей природы.

Вмѣстѣ съ *Атримпомъ* и *Поклою* (богъ ада) Перкунасъ составляетъ какъ бы *три божества*: неба, земли и ада и вмѣстѣ жизни, смерти и вѣчности. Это обнаруживаетъ сходство съ индѣйскимъ Тримурти и славянскимъ Триглавомъ, имѣвшимъ тоже въ своей власти небо, землю и адъ. На олтарѣ этихъ трехъ божествъ горѣлъ огонь; впрочемъ главная честь воздавалась Перкуну.

Кромѣ этихъ, всѣ явленія жизни человѣческой, радостей, горя, наслажденій и прочее пріобрѣли своихъ представителей и покровителей, напр. *Прамжимасъ* или *Прокоримасъ* почитаемъ былъ богомъ предопредѣленія, управляющаго судьбою всѣхъ вообще людей; то же свойство имѣла и богиня *Лайма* (луны), но въ меньшей степени и преимущественно для женщинъ; *Маркопомъ* покровитель вельможъ; *Пумайтисъ* покровитель бѣдняковъ; *Леоци* богиня свободы; *Купало* богъ моды и т. д. Вся эта мифологическая компанія унизилась впослѣдствіи до грубаго фетишизма.

Но въ основаніи Литовскаго язычества сохранилось глубокое вѣрованіе въ высшее достоинство и безсмертіе души, сопровождаемое въ будущей жизни наградою добродѣтели и наказаніемъ порока. Чувствен-

ныя понятія Литовцевъ, изображали радости и наслажденія загробныя, въ видахъ наслажденій земныхъ. Рай представлялся ихъ воображенію пріятнымъ жилищемъ, гдѣ раздавали отличную одежду, красивыхъ женъ и вкусныя яства.

Въ жертву высшимъ богамъ приносились животныя (головы и оконечности ногъ); остальная часть поступала въ собственность духовенства. Богъ же ада требовалъ человѣческой крови и потому въ честь его, послѣ одержанной побѣды, приносили въ жертву плѣнниковъ. Для отвращенія гнѣва боговъ, приносили себя добровольно въ жертву не только частные люди, но, въ случаяхъ болѣе важныхъ, обрекали себя сожженію верховный первосвященникъ *Креве-Кревейто* (жрецъ-жрецовъ). Низшія подъ нимъ іерархическія степени занимали жрецы округовъ *Кревы*; жрецы и жрицы, связанные особенными обѣтами вайделоты и вайделотки; жрецы и жрицы особенныхъ божествъ; простые жертвоприносители, которые назывались: вуршайтосы. Кроме этыхъ лицъ еще надо указать на литовскихъ *бардовъ*: *Буртниковъ* или *Бурте*, славившихъ своими пѣснями, при богослуженіи, Сотвароса. *Креве-Кревейто* получалъ содержаніе отъ правительства, а низшіе жрецы жили отъ добровольныхъ приношеній.

Первоначально *Креве-Кревейто* жилъ въ *Ромовъ* (въ Пруссіи) откуда столица его была перенесена на берегъ р. Дубисы; а потомъ въ XIII вѣкѣ въ мѣст. *Керновъ* на берегу Вилии; а оттуда въ г. Вильно.

Первоначальная власть первосвященника распространялась и на мірскія дѣла; но постепенное возвышеніе князей ослабляло ихъ вліяніе.

Религіозныя движенія Литвы были тѣсно связаны съ исторіей этого государства. Въ историческомъ обзорѣ губерніи, мы имѣли уже случай сказать о водвореніи христіанской вѣры въ Литвѣ; сближеніе съ Русью ввело въ Литву православіе; соединеніе же съ Польшею католицизмъ. Реформа Лютера и Кальвина имѣла огромныя успѣхи въ Литвѣ и вытѣснила католическую вѣру, которая была снова водворена рвеніемъ іезуитовъ. Ихъ же стараніями была водворена унія православной церкви съ католической. Послѣ соединенія Литвы съ Россіей, въ 1839 году 12 февраля, соборнымъ полоцкимъ актомъ уничтожена унія, или признаніе православнымъ духовенствомъ власти, или главенства папы.

22 апрѣля 1828 года Императоръ Николай I образовалъ греко-уніятскую коллегію, подъ предсѣдательствомъ митрополита Іосафата Булгака. По смерти Булгака мѣсто его было занято старшимъ епископомъ Іосифомъ. Представители греко-унітскаго духовенства, подъ начальствомъ епископа Іосифа (Симашко), подписали актъ, присовоку-



пивъ къ нему всеподданнѣйшее прошеніе къ Государю Императору, повелѣтъ присоединить греко-унитовъ къ православію. Духовенство предложило старшему изъ епископовъ, Іосифу, отправиться въ Петербургъ и представить прошеніе на Высочайшее благоусмотрѣніе Императора Николая I, черезъ оберъ-прокурора святѣйшаго правительствующаго синода. Представленный Государю актъ съ приложеніями велѣно внести въ святѣйшій синодъ на разсмотрѣніе, и сообразное съ правилами святой церкви постановленіе. Въ 25 день марта Государь Императоръ утвердилъ докладъ святѣйшаго синода, о присоединеніи и подписалъ: «благодарю Бога и принимаю.»

30 марта Высочайшее соизволеніе слушано въ полномъ собраніи святѣйшаго синода, и когда было сдѣлано постановленіе о приведеніи Высочайшей воли въ дѣйствіе, оберъ-прокуроръ ввелъ въ засѣданіе преосвященнаго литовскаго Іосифа. При этомъ было прочтано высокопреосвященнѣйшимъ Филаретомъ митрополитомъ Московскимъ и Коломенскимъ Высочайше утвержденное положеніе о переименованіи греко-унитской духовной коллегіи въ бѣлорусско-литовскую, съ назначеніемъ епископа Іосифа предсѣдателемъ оной, съ возведеніемъ его въ санъ архіепископа <sup>1)</sup>).

Послѣ уничтоженія уни въ Виленской губерніи, по новому ея составу 1843 года, главная масса кореннаго населенія состоитъ изъ православныхъ и католиковъ.

Въ 1845 году управленіе православной литовской епархіи, а такъ

*1) Подлинный актъ подписи:*

Іосифъ епископъ Литовскій, Василій епископъ Оршинскій, управляющій Бѣлорусскою епархіею; Антоній Бретскій викарій епископъ Литовской епархіи; засѣдатель греко-унитской духовной коллегіи соборный протоіерей Игнатій Пильхевскій, засѣдатель греко-унитской духовной коллегіи соборный протоіерей Іоанъ Конюшевскій, засѣдатель греко-унитской духовной коллегіи соборный протоіерей Левъ Польковскій, предсѣдатель Литовской консисторіи соборный протоіерей Антоу Тупальскій, предсѣдатель Бѣлорусской консисторіи ректоръ семинаріи соборный протоіерей Михаиль Шаленицъ, вице-предсѣдатель Литовской консисторіи соборный протоіерей Михаиль Голубовичъ, въ должности ректора Литовской семинаріи соборный протоіерей Ф. Гомалицкій, вице-предсѣдатель Бѣлорусской консисторіи протоіерей Константинъ Игнатовичъ и многіе другіе.

*Прошеніе на Высочайшее имя подписали:*

Іосифъ епископъ Литовскій, Василій епископъ Оршинскій управляющій Бѣлорусскою епархіею, Антоній викарій Бретскій епископъ Литовскій.

Всеподданнѣйшій святѣйшаго синода докладъ на Высочайшее имя подписали:

Серафимъ митрополитъ Новгородскій и С. Петербургскій, Филаретъ митрополитъ Киевскій, Филаретъ митрополитъ Московскій, Іона митрополитъ, Владиміръ архіепископъ Казанскій, Наанаилъ архіепископъ Псковскій, духовникъ протопресвитеръ Николай Музовскій, оберъ-священникъ Василій Кутневичъ.

же семинарія и духовныя училища, находившіяся въ м. Жировицахъ, Гродненской губерніи, перемѣщены въ г. Вильно. А Виленскій Николаевскій соборъ преобразованъ въ кафедральный.

Въ отдѣлѣ: «жители Виленской губерніи,» мы указали число и относительное распредѣленіе жителей по вѣроисповѣданіямъ, число духовенства и составъ его относительно числа жителей. Къ этимъ даннымъ мы можемъ прибавить, что число священно-служителей относительно сельскихъ жителей слишкомъ мало, а именно: для православнаго населенія одинъ священно-служитель приходится на 1,139 душъ, для католическаго 1 на 1,487 душъ. Слѣдовательно, принимая во вниманіе населенность губерніи въ 22,8 душъ на 1 квад. версту, вышло бы, что въ православномъ населеніи всякій священно-служитель имѣетъ пространство въ 50, а въ католическомъ—въ 65 квадратныхъ верстѣ; но здѣсь мы должны вспомнить, что жители этихъ обѣихъ вѣроисповѣданій, болѣе или менѣе перемѣшаны между собою и раіоны приходовъ болѣе соизмѣряются съ числомъ душъ, а не съ пространствомъ; притомъ монашествующіе священно-служители живутъ по нѣскольку человекъ вмѣстѣ, а потому среднимъ числомъ площадь одного прихода, въ уѣздахъ Виленскомъ, Троцкомъ, большей части Свенцянскаго, Лидскаго и Ошмянскаго, для православнаго населенія, составляетъ до 90 квад. верстѣ; а для католическаго до 70 квадратныхъ верстѣ. Въ уѣздахъ же Вилейскомъ, Дисненскомъ, части Свенцянскаго, Ошмянскаго и Лидскаго, для православнаго отъ 65 до 70, а для католическаго отъ 85—95 квадратныхъ верстѣ. Если бы при этомъ приходская церковь находилась въ серединѣ прихода, неудобство пространства нѣсколько бы уменьшилось; но врядъ ли можно насчитать нѣсколько приходовъ, съ такимъ счастливымъ расположеніемъ. Это обстоятельство ставитъ паству только въ оффиціальное отношеніе къ пастырю, который даже и при искреннемъ желаніи, не имѣетъ возможности исполнѣ выполнить своего призванія.

Въ духовно-административномъ отношеніи, для православнаго исповѣданія Виленская губернія, составляющая часть Литовской епархіи, состоитъ изъ 13 благочиній и 141 прихода; вотъ ихъ наименованія:

	Приходовъ.
1) Виленское благочиніе . . . . .	6
2) Троцкое . . . . .	5
3) Лидское . . . . .	20
4) Воложинское (Ошмянскаго уѣзда) . . . . .	21

	приходовъ.
5) Вилейское	} Вилейскаго уѣзда . . . . 41
6) Молодечнянское	
7) Мядзюлское	
8) Радошковское	
9) Дисненское	} Дисненскаго уѣзда . . . . 40
10) Глубокское	
11) Друйское	
12) Поставское	
13) Свенцянское . . . . .	8
<hr/>	
Итого благочиній 13 . . . . .	141

**Римско-католическаго исповѣданія.**

**Благочинія (деканаты):**

	приходовъ.
1) Виленскій деканатъ (по городу)	} . . . . 40
2) Виленскій (по уѣзду)	
3) Гедройцкій (того же уѣда)	
4) Радунскій (Лидскаго уѣзда)	10
5) Ошмянскій	} . . . . 27
6) Вишневскій (Ошмянскаго уѣзда)	
7) Трокскій	} . . . . 25
8) Меречскій (Трокскаго уѣзда)	
9) Свенцянскій	} . . . . 26
10) Свирскій (Свенцянскаго уѣзда)	
11) Вилейскій	} . . . . 19
12) Надвилейскій (Вилейскаго уѣзда)	
13) Дисненскій . . . . .	9
14) Лидскій . . . . .	11
<hr/>	
Итого благочиній 14 . . . . .	167

Управление благочиніями и приходами сосредоточивается, по православному исповѣданію въ Литовской духовной консисторіи, по римско-католическому въ Виленской римско-католической духовной консисторіи 1 разряда.

Духовныя училища въ 1859 году.

Для православнаго вѣроисповѣданія:

1) Литовская семинарія . . .	19	учащихъ,	152	учащихся
2) Уѣздное духовное училище .	6	»	136	»
	25	»	288	»

Оба эти заведенія находятся въ г. Вильно. Сельскія училища, вѣдѣнія палаты государственныхъ имуществъ, хотя и находятся подъ непосредственнымъ руководствомъ мѣстнаго приходскаго духовенства, но свѣденія объ этихъ заведеніяхъ помѣстимъ въ отдѣлѣ о свѣтскомъ образованіи.

Для римско-католическаго вѣроисповѣданія.

Римско-католическая епархіальная семинарія 7 учащихъ 99 учащихся.

*Составъ Православной духовной семинаріи:* 1) Ректоръ семинаріи, 2) инспекторъ, 3) помощникъ инспектора, 4) экономъ, 5) бібліотекаръ, 6) секретарь правленія семинаріи, 7) лекаръ и преподаватель медицины, 8) профессора. Всѣ эти лица, (кромѣ эконома, когда онъ избирается не изъ профессоровъ), занимаются преподаваніемъ, какъ наставники.

*Составъ уѣзднаго духовнаго училища:* 1) Смотритель, 2) инспекторъ, 3) экономъ, 4) штатный врачъ и 6) учителя.

*Составъ управленія римско-католической епархіальной семинаріи.* 1) Ректоръ, 2) инспекторъ, 3) письмоводитель, 4) экономъ и 5) преподаватели и учителя.

Окончившіе съ успѣхомъ курсы въ римско-католической семинаріи, отправляются въ С.-Петербургскую духовную римско-католическую академію, для пріобрѣтенія высшаго духовнаго образованія.

Всѣ эти духовныя учебныя заведенія имѣютъ неоспоримой цѣлью, черезъ посредство своихъ воспитанниковъ, распространеніе нравственнаго развитія народа; утвержденіе его въ правилахъ христіанской религіи, имѣющей одну цѣль, одну истину, высказанную въ различныхъ формахъ, смотря по обрядамъ того или другаго вѣроисповѣданія.

Крестьянинъ оказываетъ духовной особѣ всѣ высшіе знаки ува-

женія, это уваженіе оказываетъ онъ священнику потому, что онъ — священникъ старше его, что положеніе его въ свѣтѣ выше, и что онъ имѣетъ власть.

Между чисто литовскимъ населеніемъ, мы однако видѣли нѣсколько больше религіозной развитости въ народѣ, что конечно можно приписать и большей солидности характера самаго народа.

Не понятно только, почему въ теченіи 8 вѣковъ, для Литвы православной и 5 для Литвы католической, народъ такъ мало подвинулся въ религіозномъ развитіи и несроднился такъ близко съ истинами святаго евангелія. Крестьянинъ до сихъ поръ еще увлекается разными суевѣріями и предрасудками. Онъ, во время службы въ церкви, преспокойно будетъ сидѣть въ близъ стоящей корчмѣ, — и не пройдетъ безъ особеннаго волненія мимо дома мнимаго колдуна или колдуньи (чаровникъ). Въ минуту житейской невзгоды онъ скорѣе за 40 верстъ пойдетъ къ ворожеѣ, нежели за совѣтомъ и утѣшеніемъ къ своему священнику, живущему не далѣе 5 верстъ.

Подобныя явленія въ жизни простаго народа невольно заставляютъ помыслить, что религіозныя его убѣжденія еще не совсѣмъ тверды и прочны; только непоколебимая вѣра въ лучшее будущее можетъ разсѣять непріятное впечатлѣніе производимое отсталостью большей половины нашей братіи. Предстоящее дружное преобразование при содѣйствіи духовенства, призывая народъ къ новой жизни, ускорить и духовно-нравственное его развитіе.

Число богослужебныхъ зданій Виленской губерніи:

**Православнаго исповѣданія:**

Названіе мѣста.	собор.	церкв.	монст.	часов.
Въ г. Вильно . . . . .	1	5	2	5
» Виленскомъ уѣздѣ . . . . .	»	1	»	»
» г. Троки . . . . .	»	1	»	»
» Трокскомъ уѣздѣ . . . . .	»	3	»	2
» Лида . . . . .	»	1	»	1
» Лидскомъ уѣздѣ . . . . .	»	19	»	3
» Свенцяны . . . . .	»	1	»	»
» Свенцяпскомъ уѣздѣ . . . . .	»	7	»	3
» г. Ошмяны . . . . .	»	1	»	»

	собор.	церкв.	монаст.	часов.
Въ Ошмянскомъ уѣздѣ . . . . .	»	20	1	17
» г. Вилейка . . . . .	»	1	»	1
» г. зап. Радошковичахъ . . . . .	»	1	»	3
» Вилейскомъ уѣздѣ . . . . .	»	39	1	56
» г. Диснѣ . . . . .	»	2	»	4
» Друѣ . . . . .	»	2	»	2
» Дисненскомъ уѣздѣ . . . . .	»	36	1	22
Итого . . . . .	1	140	5	119.

Всѣхъ богослужебныхъ зданій православнаго исповѣданія 265; изъ коихъ каменныхъ: церквей 24, монастырей 5, часовень 9, всего 39.

**Римско-католическихъ.**

Названіе мѣстъ	собор.	церкв.	монаст.	каплицъ.
Въ г. Вильно . . . . .	1	22	14	16
» Виленскомъ уѣздѣ . . . . .	»	42	2	55
» г. Троки . . . . .	»	2	1	»
» Трокскомъ уѣздѣ . . . . .	»	34	2	33
» г. Лида . . . . .	»	1	»	»
» Лидскомъ уѣздѣ . . . . .	»	29	1	24
» г. Свенцяны . . . . .	»	1	»	»
» Свенцяномъ уѣздѣ . . . . .	»	33	1	28
» г. Опшяны . . . . .	»	1	»	4
» Опшянскомъ уѣздѣ . . . . .	»	29	»	24
» Вилейскомъ уѣздѣ . . . . .	»	31	»	23
» г. Диснѣ . . . . .	»	1	»	»
» г. Друѣ . . . . .	»	1	»	»
» Дисненскомъ уѣздѣ . . . . .	»	21	1	14
Итого въ губерніи . . . . .	1	248	22	221

Всего въ губерніи богослужебныхъ зданій римско-католическаго вѣроисповѣданія 492; — число значительно больше числа приходовъ, потому, что за исключеніемъ приходскихъ церквей, въ болѣе обширныхъ приходсахъ, находятся *филии* или отдѣленіе прихода; кромѣ того у иныхъ зажиточныхъ помѣщиковъ находятся свои домашнія церкви, гдѣ въ определенное время пріѣзжаетъ приходскій или фили-

альный священникъ, для отправленія богослуженія. Въ томъ числѣ каменныхъ: церквей 93, монастырей 22, каплицъ 193, всего 308.

*Протестантскихъ церквей* 5; въ г. Вильно 3, въ Лидскомъ уѣздѣ 2; изъ коихъ каменныхъ 4 и 1 деревянная.

*Раскольничьихъ молельнъ* въ Виленскомъ уѣздѣ 1; и въ Трокомскомъ уѣздѣ 1, всего 2. Обѣ деревянныя.

*Караимскихъ синагогъ* 1 деревянная въ г. Трокахъ.

*Магометанскихъ мечетей* 6; въ г. Вильно 1, въ Виленскомъ уѣздѣ 1, въ Трокомскомъ уѣздѣ 2; въ Лидскомъ уѣздѣ 1 и въ Ошмянскомъ 1, всѣ деревянныя.

*Еврейскихъ синагогъ* 9, молитвенныхъ школъ 184, всего 193. Въ г. Вильно 56, въ Виленскомъ уѣздѣ 17; въ Трокомскомъ уѣздѣ 16; въ г. Лидѣ 3, въ Лидскомъ уѣздѣ 18; въ г. Свенцяны 3, въ Свенцянскомъ уѣздѣ 6, въ г. Ошмяны 3, въ Ошмянскомъ уѣздѣ 17; въ г. Вилейкѣ 1, въ г. Радошковичахъ 3, въ Вилейскомъ уѣздѣ 24, въ г. Диснѣ 4, въ г. Друѣ 2, въ Дисненскомъ уѣздѣ 11, изъ коихъ каменныхъ: синагогъ 5, молитвенныхъ школъ 59; всего каменныхъ 64.

## МОНАСТЫРИ, СОБОРЫ И ЦЕРКВИ

### ВЪ ВИЛЕНСКОЙ ГУБЕРНИИ.

#### ПРАВОСЛАВНЫЕ.

##### ВЪ ВИЛЬНО.

###### 1) Кафедральный соборъ св. Николая. 1)

Храмъ сей основанъ въ 1596 году, а конченъ въ 1604 году княземъ Карломъ Фердинандомъ, сыномъ Сигизмунда III, короля Поль-

1) При составленіи этой статьи мы пользовались рукописными данными, сообщенными намъ г. Киркоромъ, и сочиненіемъ Балинскаго *Starożytna Polska* Томъ III.

скаго, подъ распоряженіемъ канцлера великаго княжества Литовскаго и Виленскаго воеводы Льва Сапѣги, во имя св. Казимира и отданъ былъ Іезуитамъ. Въ 1610, 1655, 1706 и наконецъ 1749 годахъ подвергался онъ значительнымъ пожарамъ. Послѣ уничтоженія ордена Іезуитовъ, костелъ св. Казимира, вмѣстѣ съ монастыремъ, находился нѣкоторое время въ завѣдываніи Миссіонеровъ, а нынѣ, по Высочайшему повелѣнію, обращенъ въ кафедральный соборъ и освященъ во имя святителя и чудотворца Николая.

## 2) Свято-Духовъ монастырь.

Основанъ въ началѣ XVI столѣтія Еленою, супругою Александра, короля польскаго и великаго князя литовскаго, дочерью царя Іоанна III Всилевича, прибывшею въ Вильно въ 1493 году и скончавшеюся въ 1513 году. Храмъ сей во все продолженіе ~~суть~~ и переворотовъ политическо-религіозныхъ, оставался въ веденіи православнаго духовенства.

## 3) Свято-троицкій монастырь.

Основанъ въ половинѣ XIV вѣка Іуліанією, супругою великаго князя литовскаго Ольгерда, княжною Тверскою. Многіе историки полагаютъ, что церковь св. Троицкая воздвигнута Іуліанією на томъ мѣстѣ, гдѣ три Литовца, придворные Ольгерда, *Куклей, Михлей и Нежило*, пострадали за вѣру. Но русскій лѣтописецъ (у Карамзина т. V гл. 1, примѣч. 50 ст. 20 изд. 1842 г. — у Даниловича, стр. 169 изд. 1827 г.), говоритъ: *1347 году убиенъ бысть отъ Ольгерда Крулець (или Нежило), нареченный во св. крещеніи Евставій, за вѣру христіанскую и положенъ бысть у св. Никола въ Вильнѣ, со сродниками своими, во гробѣ, съ великими мучениками Антоніемъ и Іоанномъ, иже пострадаша за православную вѣру.* Церковь и монастырь, построенные Іуліанією, были деревянные, но въ 1514 г. ревнитель православія, князь Константинъ Ивановичъ Острожскій, построилъ каменные.



#### 4) Приходская двухъярусная церковь св. Николая.

Древнѣйшій этотъ памятникъ христіанства, въ здѣшнемъ краѣ, основанъ тоже супругою Ольгерда Іуліанією, и полуразрушенный пожаромъ воздвигнутъ вновь тѣмъ же княземъ Острожскимъ. Во время уніи, эта церковь принадлежала уніатамъ.

#### 5) Св. Благовѣщенія.

Около 1570 года основанъ былъ ксендз. Доминиканами въ Доминиканской улицѣ костель во имя св. Троицы, при которомъ находился госпиталь. Въ 1799 году существовавшая въ Вильно госпитальная воеводская комиссія уничтожила этотъ госпиталь, присоединивъ фондъ онаго къ больницѣ св. Іакова. Вскорѣ послѣ сего упраздненъ былъ и самый костель, а въ 1821 году зданіе это передано подъ помѣщеніе военнаго госпиталя и въ томъ же году учреждена была въ немъ почтамская церковь, а потомъ походная церковь военнаго вѣдомства. Въ 1848 году началась перестройка означенной церкви и окончена въ исходѣ 1848 года, освящена 14 апрѣля 1851 года во имя Архистратига Михаила.

#### Церкви, принадлежащія кафедральному собору.

VI. 1) Теплая, при кафедральномъ соборѣ въ память преподобнаго Сергія, устроена въ 1842 году.

VII. 2) Кладбищенская, въ память преподобныя Евфросиніи, построена купцомъ Тимошеемъ Фроловичемъ Зайцевымъ въ 1838 году.

VIII. 3) Въ земледѣльческомъ заведеніи Александрино.

IX. 4) Близъ Вильно (въ 7 верстахъ) въ имѣніи Веркахъ Покровская домовая.

X. 5) Св. Александра Невскаго въ домѣ генераль-губернатора, въ г. Вильно.

XI. 6) Въ Виленскомъ архіерейскомъ домѣ временная домовая церковь, въ память Св. праведнаго Іосифа Обручника Пресвятыя Дѣвы, устроена въ 1845 году.

XII. 7) При загородномъ архіерейскомъ домѣ въ Тринополѣ, въ память Св. праведнаго Іосифа Обручника, перестроена въ 1849 году.

XIII. 8) Въ Виленскомъ тюремномъ замкѣ, въ память Св. Виленскихъ мучениковъ Антонія, Іоанна и Евстаѳа, устроена въ 1843 году.

и XIV. 9) При Виленскомъ б. военномъ госпиталѣ на Антоколѣ 1) (нынѣ Александровскій кадетскій корпусъ).

### Въ Виленскомъ уѣздѣ.

Приходская *Кердзѣвская Ильинская* церковь находится въ имѣніи Кердзѣвцахъ. Церковь эта деревянная на каменномъ фундаментѣ. Она основана въ 1640 году Иваномъ Кердзѣмъ и его супругою Анною. Нынѣшняя построена въ 1745 году. Въ церкви находится чудотворная икона Пресвятыя Богородицы, привезенная изъ Россіи основателемъ.

---

1) Кромѣ древнихъ православныхъ храмовъ: 1) Св. Духа, 2) Св. Троицы и 3) Св. Николая, нынѣ существующихъ въ Вильно, были еще слѣдующіе:

4) *Митрополитальный соборъ Пречистыя Богородицы*. Построенъ одною изъ супругъ великаго князя Ольгерда. Здѣсь похороненъ Ольгердъ и супруга его Іуліанія княжна Тверская (мать Ягайлы). Сюда прежде всего вступила Елена супруга Александра; здѣсь же покоится бояринъ русскій Петръ Ивановичъ *Шуйскій*, убитый во время сраженія съ Виленскими гетманами Николаемъ Радзивиломъ въ 1564 году, наконецъ здѣсь же въ 1578 году патриархъ царьградскій *Геремія* рукоположилъ митрополитомъ Михаиломъ *Раюзу*. Храмъ этотъ находился на томъ мѣстѣ, гдѣ былъ послѣ анатомическій театръ, нынѣ казармы. Когда въ началѣ настоящаго вѣка изъ стѣнъ этого храма устроивали анатомическій театръ, въ склепѣ его найдена была серебряная доска съ надписью славянскими буквами, удостоверяющая, что здѣсь была похоронена Іуліанія княжна Тверская.

5) При соборѣ Пречистыя Богородицы находился предѣлъ или церковь во имя *Спаса*. Эта церковь построена около 1506 года и почти совсѣмъ разрушена во время Іоанна Казимира въ 1671 году.

6) *Пятницкая*, основанная Маріей княжной Витебской супругой Ольгерда, гдѣ она и покоится, существовавшая до 1796 года, находилась во дворѣ дома базилиановъ (за домомъ По-Пулловскихъ), насупротивъ дома Махнаура въ переулкѣ. Стѣны ея и нынѣ существуютъ. Церковь эта построена во имя Св. Параскевы, на томъ мѣстѣ, гдѣ находился храмъ языческаго бога *Гаутиса* и котораго жрецы назывались *Пятюнники*, и именовалась Пятницею потому, что въ простонародіи Св. Параскева по гречески называется Пятницею (параскфи).

7) *Св. Екатерины*, 8) *Св. Покрова*, 9) *Св. Іоанна*, 10) *Св. Михаила*, 11) *Св. Ильи* 12) *Рождества Христова* и многія другія.

**Въ Трокскомъ уѣздѣ.**

1) *Въ г. Трокахъ*, съ утвержденіемъ Трокскаго уѣзда 1 іюля 1843 года устроена временно-приходская церковь и освящена во имя *Рождества Богородицы*.

2) *Высокодворская Покровская* церковь въ мѣстечкѣ *Высокій Дворъ*. Церковь эта каменная, устроена изъ упраздненнаго подоминиканскаго монастыря.

3) Въ мѣстечкѣ *Левье*. Еще въ 1609 году построена была здѣсь православная церковь княземъ *Богданомъ Огинскимъ* и при оной монастырь. Здѣсь же заведена была одна изъ древнѣйшихъ типографій, существовавшая до 1812 года. Въ этомъ году церковь съ монастыремъ сдѣлалась жертвою пламени, изъ всего что было во храмѣ, уцѣлѣла только икона *Божіей Матери*, славящаяся своею древностью. Изъ надписи на этой иконѣ видно, что она написана въ 1548 году. Въ одной верстѣ отъ прежде существовавшаго храма, въ 1840 году, выстроена новая каменная церковь во имя *Успенія Пресвятыя Богородицы*.

4) Въ м. *Кроне*—церковь каменная построена *Огинскимъ*.

**Въ Ошмянскомъ уѣздѣ.**

1) *Въ г. Ошяны*, церковь *Богоявленія Господня*, деревянная, построена въ 1840 году изъ суммъ духовныхъ.

2) *Замбржеская Спасо-Преображенская* приходская церковь въ мѣстечкѣ *Замбржѣ*. Церковь эта деревянная, основана въ 1700 году *Константиномъ Станиславовичемъ Кипкою*, воеводою *Витебскимъ*, возобновлена въ 1840 году помѣщиками *Замбржескаго* прихода.

3) *Груздовская*, приходская церковь въ м. *Груздовѣ*. Церковь эта деревянная, построена въ 1761 году помѣщикомъ *Дедеркою*. Въ 1819 году возобновлена помѣщикомъ *Ходзькою*.

4) *Трабская, Петро-Павловская* приходская церковь находится въ м. *Трабахъ*. Церковь эта деревянная, построена въ 1784 году помѣщицею *Зеньковичевою*.

5) *Юрациская, Свято-Николаевская* приходская церковь, деревянная; она построена около 1520 года, но вѣмъ, неизвѣстно, возобно-

*Церковь в Груздовѣ построена Андреемъ Саховичемъ в 1448 г. Саховичъ дѣло о буднически Андриетичъ и usque ad finem и в Билосаринѣ в 1434 г. Сидимурдѣмъ Кейсигурдѣмъ и тѣмъ же году 2. Кома 1448 г. не извѣстно в др. уѣздахъ сего уѣзда. Digitized by Google 11 Рѣчь 186. 1897 г. стр 118*

влена въ 1845 году помѣщикомъ Чарноцкимъ. При этой церкви находится приписная часовня, деревянная, въ имѣніи Токаржишкахъ помѣщика Родкевича.

6) *Гольшанская, Георгиевская*, деревянная въ с. Гольшанахъ, построена въ 1848 году мѣстнымъ священникомъ.

7) *Городзьковская, Свято-Покровская*, приходская церковь въ с. Городзьковѣ. Церковь эта деревянная, построена въ 1809 году надворнымъ совѣтникомъ Алексѣемъ Соболевымъ.

8) *Словенская, Свято-Николаевская* приходская церковь, въ м. Словенскѣ, деревянная, построена въ 1700 году, но кѣмъ, неизвѣстно; въ 1836 году возобновлена графомъ Хрептовичемъ.

9) *Успенія Пресвятыя Богородицы*, приходская въ м. Лоскѣ, деревянная, когда и кѣмъ основана, неизвѣстно, возобновлена въ 1829 году Виленскимъ капитуломъ.

10) *Михаловская, Воскресенская* приходская церковь, въ м. Михалово, деревянная; когда и кѣмъ основана, неизвѣстно.

11) *Воложинская, Св. Параскевы* приходская церковь, находится въ м. Воложинѣ графа Тышкевича; къ этой церкви принадлежать двѣ приписныя часовни, находящіяся въ деревняхъ Саковщизнѣ и Румѣ. Церковь построена въ 1710 году.

12) *Бакштанская Покровская* приходская церковь, деревянная, расположенная въ казенномъ имѣніи Бакшты; но когда и кѣмъ построена, свѣдѣній о томъ не имѣется.

13) *Сутковская Преображенская* приходская церковь, каменная, расположенная въ м. Сутковѣ; когда и кѣмъ основана, неизвѣстно.

14) *Николиевская Св. Покровская*, въ селѣ Николаево, деревянная; приписныхъ къ ней часовень двѣ: Богровская въ дер. Богровѣ и Чапунская въ дер. Чапунѣ. Церковь эта построена въ 1640 году воеводою Мстиславскимъ Николаемъ Кишкою, исправлена въ 1830 году помѣщикомъ Тизенгаузенемъ.

15) *Доубенская Св. Покровская* приходская церковь, деревянная, построена въ 1771 году помѣщикомъ Гущею.

16) *Дубинская Св. Дмитровская* приходская церковь въ имѣніи Дубина помѣщика Тышкевича, деревянная; когда и кѣмъ построена неизвѣстно.

17) *Бѣлицкая* приходская деревянная церковь въ м. Бѣлицѣ.

18) *Свято-Покровская* приходская деревянная церковь въ с. Залѣсѣ, построена помѣщикомъ княжевичемъ, но когда именно, неизвѣстно; изъ нѣкоторыхъ документовъ, находящихся при церкви, видно, что уже

въ 1689 г. она существовала. Въ сей церкви находятся двѣ, мѣстно почитаемыя за чудотворныя иконы: Божіей Матери съ предвѣчнымъ младенцемъ въ серебрянной ризѣ и другая икона Св. великомученика Георгія. Древность сихъ иконъ, доказываютъ находящіяся при нихъ серебрянныя дощечки съ надписью жертвующихъ лицъ 1600 и 1700 годовъ.

19) *Городзиловская Св. Георгіевская* приходская церковь, деревянная, въ м. Городзиловѣ, построена въ 1794 году стараніемъ Коцѣла.

20) *Сморгонская Спасо-Преображенская* приходская каменная церковь, въ м. Сморгоне, построена въ 1840 году изъ добровольныхъ пожертвованій, въ церкви этой находится икона Божіей Матери, существующая со времени введенія въ этотъ край христіанства, и хотя шесть церквей на этомъ мѣстѣ находившихся сгорѣли, Святая икона осталась неповрежденною.

21) *Борунская при Покровскомъ монастырѣ* каменная церковь въ м. Борунахъ. Церковь эта построена, — по случаю явленія чудотворной иконы Божіей Матери 1692 года, дворяниномъ православнаго вѣроисповѣданія Николаемъ Песлякомъ и первоначально была деревянная. По просьбѣ основателя, Кіевскій митрополитъ Кипріянь Жаховскій въ томъ же году прислалъ изъ Виленскаго Троицкаго монастыря двухъ іеромонаховъ и одного іеродіакона и въ томъ же году самъ, прибывъ на мѣсто, благословилъ начатіе каменной церкви. Она кончена въ 1700 году на добротныя подаянія; въ этомъ же году основано деревянное зданіе для монастыря. Церковь эта въ 1707 году совершенно сгорѣла. вмѣстѣ съ цѣлымъ мѣстечкомъ и монастыремъ; но чудотворная икона Божіей Матери осталась неповрежденною; впоследствии вновь отстроена и освящена по обряду восточной церкви Кіевскимъ митрополитомъ Львомъ Кишкою въ 1715 году мая 26 дня. Въ Борунской церкви находятся изображенія натуральной величины Св. пророка Моисея, Аарона. Св. праведныхъ Іоакима и Анны, двѣнадцати апостоловъ и другихъ св. учителей церкви; много также иконъ примѣчательной живописи. Изъ актовъ монастырскихъ видно, что чудотворная икона Божіей Матери находилась до 1683 года у униатскаго іеромонаха Іосафата Братица въ Витебскомъ монастырѣ. Іеромонахъ сей чтилъ эту икону, имѣя къ ней во всю свою жизнь особенное благоговѣніе; умирая въ 1683 году, передалъ эту икону племяннику своему Николаю Песляку; сей послѣдній привезъ ее въ свое помѣстье и помѣстилъ въ Борунской церкви на томъ мѣстѣ, которое ему было указано въ видѣніи. Нынѣшній монастырь при этой церкви каменный и построенъ изъ доходовъ монастыря; строеніе онаго начато въ 1778, окончено въ 1793 году.

1) Крестовская Успенская приходская, деревянная, протестантская кон?  
Крестовская св. Николаевская деревянная  
Крестовская, въ 2 Крестовская деревянная

**Въ Вилейскомъ уѣздѣ.**

1) *Вилейская Николаевская* приходская церковь деревянная на каменномъ фундаментѣ, въ г. Вилейкѣ, построена въ 1832 году. При ней находится приписная церковь Св. Георгія, построенная въ 1831 году.

2) *Нарочская Св. Пророка Ильи* приходская церковь въ с. Нарочѣ деревянная, построена уѣзднымъ предводителемъ дворянства Зенономъ Любанскимъ; къ церкви приписаны двѣ кладбищенскія часовни: одна въ дер. Бировцахъ, а другая въ дер. Уржилѣ.

3) *Курженецкая Рождество-Богородицкая* приходская церковь деревянная въ имѣніи Курженецъ.

4) *Лебедзевская Свято-Троицкая* приходская церковь въ м. Лебедзювъ деревянная на каменномъ фундаментѣ, построена въ 1798 году стараніемъ священника Викентія Богусевича.

5) *Приписная* церковь во имя Св. Анны, состоитъ въ приходѣ Юшковскомъ. Церковь эта деревянная, построена въ 1819 году.

6) *Крживицкая Свято-Троицкая* приходская церковь деревянная на каменномъ фундаментѣ въ м. Крживичи. Построена въ 1740 году.

7) *Мядзіольская Пресвятая Троицы* приходская деревянная церковь въ м. Мядзіолѣ, построена въ 1738 году.

8) *Носеловская Свято-Преображенская* приходская церковь въ с. Носеловѣ деревянная на каменномъ фундаментѣ; когда и кѣмъ построена свѣдѣній нѣтъ.

9) *Берковская Преображенская* приходская церковь въ с. Берковщицнѣ деревянная на каменномъ фундаментѣ, построена въ 1713 году помѣщикомъ Вильгопольскимъ.

10) *Хожовская Св. Георгиевская* приходская церковь въ м. Хожовѣ деревянная; когда и кѣмъ построена свѣдѣній нѣтъ. Къ этой церкви принадлежитъ часовня, находящаяся близъ деревни Вязовцы.

11) *Яршевицкая Вознесенская* приходская церковь въ с. Яршевицахъ деревянная; когда и кѣмъ построена свѣдѣній нѣтъ.

12) *Грудецкая Свято-Троицкая* приходская церковь деревянная; къ церкви этой принадлежатъ три кладбищенскія часовни.

13) *Ушенская св. пророка Ильи* приходская церковь деревянная, на каменномъ фундаментѣ, въ с. Уша; когда и кѣмъ построена, свѣдѣній нѣтъ.

14) *Лотыгольская св. Николаевская* приходская церковь, въ с. Лотыголѣ, на каменномъ фундаментѣ, построена въ 1771 году графинею Соллогубъ; при этой церкви находится приписная церковь въ селѣ.

15) *Вязынская, Успенская* приходская церковь деревянная въ м. Вязынъ, построена въ 1791 году; къ этой церкви принадлежатъ двѣ кладбищенскія часовни, одна въ дер. Пахомовѣ, а другая въ дер. Яртолинахъ.

16) *Хотейчицкая Святорождественская* приходская церковь въ дер. Хотейчицахъ, деревянная; когда и кѣмъ построена, неизвѣстно; при этой церкви находится кладбищенская часовня въ дер. Дашкахъ.

17) *Бѣздская св. Николаевская* приходская церковь въ с. Бѣздахъ, деревянная, построена помѣщикомъ Краевскимъ, но когда именно, неизвѣстно; къ этой церкви принадлежатъ двѣ кладбищенскія часовни одна въ деревнѣ Монуйлахъ, а другая въ дер. Хорунжицахъ.

18) *Радошковская св. Покровская* приходская церковь деревянная, въ заштатномъ городѣ Радошковичахъ; постройка ея начата въ 1848 году, но до сихъ поръ еще не приведена къ окончанію; при сей церкви находятся три кладбищенскія часовни.

19) *Роговская св. Георгіевская* приходская церковь деревянная въ с. Роговѣ, построена въ 1814 году помѣщикомъ Володковичемъ; — при сей церкви находится одна кладбищенская часовня.

20) *Красносельская св. пророка Или* приходская церковь, деревянная, въ м. Красномъ; когда и кѣмъ построена, неизвѣстно; къ сей церкви принадлежатъ четыре часовни.

12) *Молодечянская св. Покровская* приходская церковь, деревянная, состоитъ въ м. Молодечнѣ. Основателемъ ея былъ, какъ полагаютъ, князь Огинскій, вотчинникъ сего мѣстечка; но когда построена, свѣдѣній нѣтъ. Церковь эта была ограблена Французами въ 1812 году.

22) *Свято Николаевская* приходская церковь, деревянная, въ м. Крайскѣ, когда и кѣмъ построена, достовѣрныхъ свѣдѣній нѣтъ; но изъ хранящихся при церкви документовъ видно, что она въ 1745 году уже существовала; къ сей церкви принадлежитъ пять кладбищенскихъ часовень.

23) *Марковская свято Троицкая* приходская церковь, деревянная въ м. Марково; когда и кѣмъ построена, достовѣрныхъ свѣдѣній нѣтъ.

24) *Холхельская Рождественская* приходская церковь въ с. Холхлѣ, деревянная; основана въ 1607 году Станиславомъ Кишкою, воеводою Витебскимъ. Къ ней принадлежитъ другая приписная церковь въ зас-

тѣмъ островѣ, въ коей находится чудотворная икона Божіей Матери съ Божественнымъ младенцемъ.

25) *Ильская св. пророка Или*, приходская церковь, деревянная, въ м. Ильи, построена въ 1818 году.

26) *Груздовская св. Иоанна крестителя*, приходская церковь, состоитъ въ имѣніи Груздовѣ, графа Тызенгаузена, построена въ 1756 г.

27) *Ожинская* во имя *пресвятыя Богородицы*, приходская церковь деревянная; когда и кѣмъ построена, неизвѣстно; къ ней принадлежатъ двѣ приписныя церкви Дуинловицкая и Лембовская.

28) *Касутская Успенская* приходская церковь, деревянная. — Церковь эта основана въ 1638 году. Церковь эта и монастырь съ 1713 года принадлежали Уніатамъ. монахамъ ордена св. Василія.

29) *Княгиницкая Троицкая* приходская церковь въ с. Княгиницки, деревянная, на каменномъ фундаментѣ; построена въ 1713 году стараніемъ помѣщика Радзевича.

30) *Габская св. Великомученицы Екатерины* приходская церковь въ с. Габахъ, деревянная; построена въ 1827 году а въ 1848 году изъ деревни Габъ перенесена въ застѣнокъ Мостовиче.

31) *Доминольская св. Троицкая* приходская церковь, деревянная, въ м. Долгиново; кѣмъ и когда построена, достовѣрныхъ свѣдѣній нѣтъ; но изъ документовъ, находящихся при церкви, видно, что она получила многія записи отъ князя Слуцкаго.

32) *Ижанская св. Иосифа* приходская церковь, деревянная, въ с. Ижѣ, построена въ 1795 году.

33) *Ржецкая св. Духа* приходская церковь, деревянная, въ с. Ржецкахъ; когда и кѣмъ построена, достовѣрныхъ свѣдѣній нѣтъ.

#### Въ Лидскомъ уѣздѣ.

1) *Лидская св. Михайловская* приходская церковь; назадъ тому 32 года, разрушена бурей и нынѣ помѣщается въ панимаемомъ для нея домѣ.

2) *Сабакинская, св. Покровская* приходская церковь, деревянная, въ с. Собакинцахъ; когда и кѣмъ построена, достовѣрныхъ свѣдѣній нѣтъ. Въ церкви этой находится чудотворная икона пресвятыя Богородицы и при ней серебряная дощечка, пожертвованная королемъ Польскимъ Станиславомъ Лещинскимъ съ слѣдующею надписью на польск-



комъ языкѣ: «*Najjaśnieyszy Stanisław Leszczyński krol Polski przybywszy do Cudownego Obrazu Matki Najświętszey w Sabakinach pieszko — takowe wotum ofiarował roku 1705.*» т. е. «Его Величество Станиславъ Лещинскій, король Польскій, прибывъ пѣшкомъ къ чудотворной иконѣ Божія Матери въ Сабакинахъ, сдѣлалъ это приношеніе 1705 года».

3) *Дзекушская Преображенская* приходская церковь, каменная, въ с. Дзекушкахъ, построена помѣщикомъ Грабовскимъ: но когда неизвѣстно.

4) *Турейская Николаевская* приходская церковь, деревянная, въ с. Турейки на каменномъ фундаментѣ, когда и кѣмъ построена, свѣдѣній нѣтъ; но изъ документовъ, хранящихся при сей церкви, видно, что она существовала уже въ 1630 году. Въ 1820 году возобновлена помѣщицею Янковскою.

5) *Гончаровская* приходская церковь, деревянная, на каменномъ фундаментѣ, въ с. Гончарахъ, построена въ 1774 году.

6) *Лебюдская св. Николаевская* приходская церковь, деревянная, въ с. Лебюдѣ; по рассказамъ старожиловъ, церковь эта построена въ половинѣ минувшаго столѣтія.

7) *Маломожейская Богородицкая* приходская церковь въ с. Маломожейковѣ, каменная, построена въ 1542 году.

8) *Голдовская* приходская церковь, деревянная, въ с. Голдовѣ, сооружена въ 1613 году, вновь отстроена въ 1795 году. Въ церкви этой находится древняя икона Божіей Матери византійской живописи.

9) *Глембоцкая св. Никомія* угодника Божія приходская церковь, деревянная, въ с. Глембокомѣ; когда и кѣмъ построена, неизвѣстно; къ сей церкви принадлежитъ кладбищенская церковь въ деревнѣ Герштахъ, построенная въ 1816 году крестьянами той же деревни.

10) *Беницкая св. Духа* приходская церковь, деревянная, на каменномъ фундаментѣ, въ с. Беницѣ; къ сей церкви принадлежитъ часовня въ деревнѣ Кривичахъ. Церковь эта сооружена изъ Римско-католическаго костела въ 1838 году, кѣмъ основаннаго, неизвѣстно.

11) *Докудовская Рождества Богородицы* приходская церковь, деревянная, въ с. Докудовѣ, построена въ 1774 году.

12) *Орловская Покровская* приходская церковь, деревянная, въ м. Орловѣ, построена въ 1783 году.

13) *Дзембровская* приходская церковь, деревянная, въ м. Дзембровѣ, построена въ 1830 году прихожанами.

14) *Раковская св. Богородицкая* приходская церковь, деревянная, состоитъ въ с. Раковичахъ, кѣмъ и когда первоначально построена,

неизвѣстно; но изъ документовъ, въ церкви находящихся, видно, что въ 1515 году отведена была земля для этой церкви; нынѣ существующая построена въ 1754 году помѣщикомъ Мокржицкимъ. Въ церкви этой находится чудотворная икона пресвятыя Богородицы.

15) *Бобровская св. Воздвиженская* приходская церковь, деревянная, на каменномъ фундаментѣ, состоитъ въ с. Бобрахъ, построена въ 1817 году.

16) *Покровская* приходская церковь, деревянная, состоитъ въ с. Мытѣ; когда и кѣмъ построена, неизвѣстно.

17) *Жижмянская Покровская* приходская церковь, деревянная, въ с. Жижмѣ.

18) *Радзивиловицкая* приходская церковь, деревянная, состоитъ въ м. Радзивиловицкахъ, построена помѣщикомъ Холховскимъ въ 1696 году.

19) *Зблянская Покровская* приходская церковь, деревянная, въ г. Зблянахъ, построена въ 1671 году.

20) *Остринская Преображенская* приходская церковь, деревянная, въ м. Остринѣ; когда и кѣмъ построена, свѣдѣній нѣтъ.

#### Въ Дисненскомъ уѣздѣ.

1) *Дисненская Воскресенская* приходская церковь, деревянная, въ уѣздномъ городѣ Диснѣ. Первоначально построены были монастырь и церковь, но когда и кѣмъ, свѣдѣній нѣтъ; по преданію церковь эта существовала еще въ началѣ XIII вѣка. Въ 1710 году она вмѣстѣ съ городомъ сгорѣла, а въ 1726 году вновь построена дисненскимъ войтомъ Тимошеемъ и его женою Анною Бродульскими. Въ 1809 году перешла къ бѣлому духовенству. Въ этой церкви на лѣвой сторонѣ есть древняя икона Божіей Матери, по преданію, привезенная съ востока. Другая надъ царскими вратами чудотворная икона Смоленской Божіей Матери, около 400 лѣтъ въ этой церкви находящаяся. Къ сей церкви принадлежитъ часовня, находящаяся на кладбищѣ Св. Георгія, построенная въ 1826 году.

2) *Святого Николая*, деревянная церковь тоже въ г. Диснѣ, когда и кѣмъ построена, неизвѣстно; въ 1845 году была перестроена. Къ сей церкви принадлежитъ одна часовня.

3) <sup>271</sup> ~~Ильцинская~~ приходская церковь, каменная, въ м. Ильцинѣ; когда и кѣмъ построена, свѣдѣній нѣтъ.

4) Голомызская приходская *Св. Иоанна Богослова* церковь каменная, въ с. Голомызѣ, построена въ 1823 году изъ церковныхъ суммъ.

5) Язненская приходская *Преображенская* церковь, деревянная, въ с. Язнѣ, построена въ 1828 году.

6) Черневичская приходская церковь *Пресвятыя Богородицы*, деревянная въ с. Черневичахъ, когда построена, свѣдѣній нѣтъ.

7) Блошницкая приходская церковь, деревянная, въ с. Блошникахъ, когда и кѣмъ построена, неизвѣстно.

8) Пуцяцинская *Успенская* приходская церковь, деревянная, въ с. Пуцяцинѣ; когда и кѣмъ построена, неизвѣстно.

9) Вянужская приходская церковь, каменная, въ с. Вянужена, построена въ 1704 году.

10) *Поставская Троицкая* приходская церковь, деревянная; расположена въ м. Поставы, построена въ 1813 году графомъ Константиномъ Тизенгаузеномъ.

11) *Чересская Николаевская* приходская церковь, въ м. Черессахъ, построена въ 1753 году иждивеніемъ князя Радзивила.

12) *Леонпольская Троицкая* приходская церковь, въ м. Леонполѣ, построена въ 1774 году иждивеніемъ воеводы Бржескаго Николая Лопацинскаго.

13) *Погостская Николевская* приходская церковь, въ с. Погостѣ, построена въ 1775 году иждивеніемъ прихожанъ и приходскимъ священникомъ Райковскимъ.

14) *Старошарковская Успенская* приходская церковь, въ с. Старошарковщина, построена въ 1639 году княземъ Сапѣгою.

15) *1-я Друйская Спаская* приходская церковь въ м. Друѣ, построена въ 1778 г. княземъ Сапѣгою.

16) *2-я Друйская Св. Духа* приходская церковь въ м. Друѣ, построена въ 1621 году.

17) *Римковская Благовѣщенская* приходская церковь, расположена въ с. Римковѣ, построена въ 1839 году.

18) *Багинская Покровская* приходская церковь, въ с. Багинѣ, построена въ 1818 году.

19) *Узменская Св. Николая* приходская церковь въ с. Узмянахъ, построена въ 1786 году.

20) *Юдыцинская Св. Николая* приходская церковь, въ с. Юдыцинѣ, построена въ 1801 году.

21) *Юдская Св. пророка Или* приходская церковь, въ с. Юдахъ, построена въ 1751 году.

22) *Замошская Петро-Павловская* приходская церковь, въ с. Замошѣ, построена въ 1761 году.

23) *Иказненская Св. Николая* приходская церковь, построена въ 1846 году.

24) *Козьянская Св. Духа* приходская церковь, въ с. Козьянахъ, построена въ 1771, году.

25) *Перебродская Св. Георгія* приходская церковь, въ с. Перебрдахъ, построена въ 1782 году, прихожанами.

26) *Лужская Пресвятая Богородицы* приходская церковь, въ м. Лужкахъ, построена въ 1794 году, воеводою Жабою.

27) *Зальсская Покровская* приходская церковь, въ имѣніи Зальсѣ, построена въ 1798 году, прихожанами.

28) *Игуменская Преображенская* приходская церковь, въ с. Игуменовѣ; построена въ 1825 году.

29) *Ново-Шарковская* приходская церковь, въ с. Ново-Шарковщизнѣ, основана въ 1716 году.

30) *Осино-Городская Покровская* приходская церковь, въ с. Осино-Городкѣ.

31) *Верхняянская* приходская церковь, въ с. Верхни; когда и кѣмъ построена, неизвѣстно.

32) *Заборская Св. Николая* приходская церковь, въ с. Заборжѣ; когда и кѣмъ построена, неизвѣстно.

33) *Глубокская Св. Троицы* приходская церковь, въ м. Глубокомъ-построена въ 1849 году.

34) *Сороцкия* приходская церковь, въ с. Сорокахъ, построена въ 1842 году прихожанами.

35) *Поржеиная Св. Троицы* приходская церковь, въ с. Ново-Поржецкѣ; когда и кѣмъ построена, неизвѣстно.

36) *Голубицкая Покровская* приходская церковь, въ имѣніи Голубичахъ, построена въ 1845 году прихожанами.

37) *Ковальская Успенская* приходская церковь, въ дер. Ковали построена въ 1748 году монахами кармелитами Глубокскими.

38) *Псуйская Св. Михаила* приходская церковь, въ с. Старая-Псуя; когда и кѣмъ построена, неизвѣстно; перестроена же въ 1841 году.

39) *Плисская* приходская церковь, въ имѣніи Плиса, когда и кѣмъ построена, неизвѣстно.

40) *Свилъская* церковь въ с. Свилѣ, построена въ 1745 году монахами кармелитами Глубокскими.

41) *Березвецкій* мужескій во имя *Рождества Пресвятыя Богородицы* монастырь въ м. Березвечи. Знаменитый въ свое время вельможа Осипъ Львовичъ Корсакъ, староста Дисненскій и Мстиславскій, желая, чтобы въ церкви, находившейся въ имѣніи Березвечи, въ которой погребены были его родители, за упокой ихъ душъ приносимы были моленія и чтобы Русскіе прихожане научаемы были догматамъ Христіанской вѣры и утверждаемы въ нравственности, пожертвовалъ два вотчинныя имѣнія Березвечи съ дворомъ и церковью и Вержилово со всѣми населенными деревнями на содержаніе унитскихъ чернецовъ чина Св. Василія Великаго въ соединеніи съ Римскою церковью остававшихся. Эта дарственная запись, по ходатайству самаго основателя, утверждена Польскимъ королемъ Владиславомъ IV на генеральномъ Варшавскомъ сеймѣ 30 апрѣля 1638 года. Березвецкій монастырь, церковь и всѣ при немъ службы каменные, въ настоящемъ ихъ видѣ устроены и украшены между 1756 и 1764 годами на счетъ доходовъ съ принадлежащихъ къ оному монастырю имѣній. Въ послѣдствіи въ имѣніи Вержбшовѣ, по присоединеніи въ 1772 году Бѣлорусскаго края къ Россійской Имперіи и по возникшимъ по сему поводу затрудненіямъ, въ общеніи монастыря съ симъ имѣніемъ чрезъ кордонъ, открытъ независимый отъ Березвецкаго монастыря особый монастырь, который и нынѣ существуетъ подъ именемъ Вержбиловскаго. При Березвецкомъ монастырѣ съ давнихъ временъ, по усердію монашествующихъ, существовала свѣтская уѣздная школа; она закрыта въ 1834 году и замѣнена тогда же духовнымъ училищемъ, для священно и церковно-служительскихъ дѣтей окрестныхъ уѣздовъ. Въ Березвецкомъ монастырѣ съ 1779 года существовало заведеніе, извѣстное подъ именемъ Новиціата, т. е. этотъ монастырь былъ мѣстомъ искуса, для изъявлявшихъ желаніе поступить въ монашество ордена Св. Василія Великаго <sup>1)</sup>.

#### Въ Свенцянскомъ уѣздѣ.

1) *Свенцянская Петро-Павловская* приходская церковь, въ г. Свенцянахъ, деревянная.

---

<sup>1)</sup> См. о Березвецкомъ монастырѣ Вѣстникъ Императорскаго Рос. Географическаго Общества час. I кн. I въ Сябсѣ, стр. 9, статья Егора Казанскаго.

- 2) *Запарочская Преображенская* приходская церковь, въ с. Запарочѣ.
- 3) *Спяленская Успенская* приходская церковь въ с. Спяглѣ.
- 4) *Сосновская Св. Георгіевская* приходская церковь въ с. Сосновѣ.
- 5) *Ганутская Петро-Павловская* приходская церковь въ с. Ганутѣ.
- 6) *Рускосельская Св. Іоанна* приходская церковь въ с. Рускоселѣ.
- 7) *Свѣтлянская Св. пророка Ілїи* приходская церковь въ с. Свѣтлянахъ.
- 8) *Казачизненская Богородицкая* приходская церковь въ с. Казачизнѣ.
- 9) *Дуботовская Успенская* приходская церковь въ с. Дуботовѣ.

## РИМСКО-КАТОЛИЧЕСКІЯ

ВЪ Г. ВИЛЬНО.

### 1) Успенія Пресвятыя Богородицы, при монастырѣ всендзовъ Францискановъ.

На этомъ мѣстѣ основанъ былъ 1335 году Петромъ Гастольдомъ, Виленскимъ воеводою, небольшой деревянный костелъ. Нынѣшній же каменный построенъ послѣ пожара 1737 года, и освященъ 12 іюня 1764 г. Костелъ этотъ болѣе пяти вѣковъ находится въ постоянномъ завѣдываніи ордена Францискановъ, изъ коихъ нѣкоторые пострадали во время изычства, за вѣру. Въ немъ также находятся мощи Св. Виктора, присланныя Папою Клементомъ XII.

### 2) Кааедральный соборъ Св. Станислава.

Построенъ королемъ Польскимъ Ягайлой, въ 1387 году, послѣ перехода его въ Римско-Католическую вѣру, на томъ мѣстѣ, гдѣ прежде былъ жертвенникъ (неугасаемый огонь) идола Перкуна.

Соборъ сей въ 1531 году совершенно былъ истребленъ пожаромъ и возобновленъ въ 1539 году стараніемъ епископа Іоанна (изъ рода князей Литовскихъ); но въ 1610 году опять сдѣлался жертвою пламени

и снова восстановленъ епископомъ Венедиктомъ Война. 7 сентября 1769 года главная башня надъ часовнею Пресвятыя Богородицы (Ченстоховской) рухнула отъ бури и убила шесть ксендзовъ викаріевъ въ самомъ костелѣ и самому собору причинила значительныя поврежденія. Спустя 7 лѣтъ, т. е. въ 1777 году, Епископъ князь Масальскій перенесъ каѳедральное Богослуженіе въ Академическій костелъ Св. Іоанна и началъ заботиться о совершенной перестройкѣ храма, по составленному архитекторомъ Лаврентіемъ Гуцевичемъ плану, но перестройка эта окончена едва въ 1801 году щедротами Императора Павла I и стараніемъ архитектора Шульца (профессора б. Виленскаго университета) запявшаго мѣсто Гуцевича (умершаго въ 1798 г.).

29 сентября 1801 года, въ высокаторжественный день коронаціи Императора Александра I, храмъ сей освященъ вновь (послѣ 25 лѣтняго отсутствія въ немъ Богослуженія) епископомъ Корвиномъ Коссаковскимъ.

Въ этомъ соборѣ 9 придѣловъ или часовень. Изъ нихъ достоинъ особеннаго вниманія придѣлъ Св. Казимира, весь изъ мрамора. Надъ престоломъ помѣщена серебрянная рака, (вѣсомъ около 3,000 фунтовъ) въ коей покоятся мощи Св. Казимира, сына Казимира IV Ягеллона скопчавшагося въ 1480 году. Придѣлъ всѣхъ Святыхъ и Маріи Магдалины, въ коемъ почиваютъ останки епархіальныхъ Виленскихъ епископовъ Іоанна Тышкевича, Завиши, Зенковича, князя Масальскаго и Клонгевича.

Въ соборѣ Св. Станислава находится много замѣчательныхъ изваяній и картинъ въ колоссальныхъ размѣрахъ, работы извѣстныхъ живописцевъ: Данкерса, Виллани, Чеховича и Смуглевича.

Здѣсь похоронены: Виленскій князь Витовтъ; король Польскій и великій князь Литовско-Русскій Александръ; супруга Сигизмунда Августа Варвара, урожденная княгиня Радзивиллъ и мн. др.

### 3) Костелъ Св. Іоанна

Основанъ королемъ Ягайлой въ 1388 году, оконченъ совершенно въ 1426 году и освященъ 10 августа 1427 года. Съ 1571 года онъ находился въ веденіи ордена Іезуитовъ, а въ 1826 и 1827 годахъ совершенно (внутри) передѣланъ, по распоряженію бывшаго въ Вильно университетскаго правленія. Въ этомъ костелѣ 5 часовень. Колокольна

костела Св. Іоанна выше всѣхъ зданій въ Вильно. Вышина ея составляетъ 181,8 парижскихъ футовъ.

#### 4) Святаго Николая.

Построенъ въ 1440 году Трокскимъ воеводою Явно Гавшулемъ (Гандуломъ) Довгялой. Между тѣмъ по преданію, весьма многіе и нынѣ еще почитаютъ его первымъ Римско-Католическимъ храмомъ въ Вильно, тогда какъ онъ основанъ 130 годами позже основанія костела Успенія Пресвятыя Богородицы. Неосновательное это мнѣніе произошло отъ того, что во имя Св. Николая находилась въ Вильно еще со временъ Ольгерда православная церковь, построенная супругою его Іуліанією, на развалинахъ которой въ 1514 году князь Константинъ Ивановичъ построилъ каменную и нынѣ существующую. Впрочемъ костелъ Св. Николая можетъ почитаться древнѣйшимъ въ Вильно потому, что онъ одинъ только сохранилъ свой первобытный видъ со времени построенія въ 1440 году безъ всякихъ измѣненій.

#### 5) Святаго Духа

Основанъ около 1441 года во времена Казимира Ягеллона. Въ 1501 году король Александръ отдалъ его Доминиканскому ордену, которому принадлежалъ до 1844 года, т. е. до времени преобразованія онаго въ приходской костелъ. Многіе весьма неправильно полагаютъ, будто бы здѣсь похороненъ король Александръ. Причиною этому, навѣрно, былъ портретъ этого короля и нынѣ находящійся въ этомъ костелѣ. На супротивъ этого портрета находится портретъ духовника этого короля доминиканца Корчака; эти два портрета, единственные памятники костела Св. Духа, уцѣлѣвшіе отъ пожара 1655 года.

#### 6) Святаго Франциска и Бернардина.

Основанъ въ 1469 году Казиміромъ Ягеллономъ; костелъ этотъ первоначально былъ деревянный, но вскорѣ на мѣстѣ его воздвигнуть



былъ новый. Около 1500 года онъ уже угрожалъ паденіемъ и потому былъ разрушенъ. Съ того времени воздвигался новый, оконченный въ 1676 году. Въ 1794 году значительно поврежденъ пожаромъ, но вскорѣ восстановленъ, и въ такомъ видѣ находится по сіе время. Библіотека кс. Бернардиновъ состоитъ изъ 7000 томовъ.

### 7) Святая Анны

Единственный памятникъ готической архитектуры, построенъ, какъ нѣкоторые полагаютъ, Анною, супругою Витовта, которая здѣсь погребена, но на чемъ основано это мнѣніе, никто не говоритъ. Скорѣе предположить можно, что онъ построенъ въ одно время съ Бернардинскимъ, по крайней мѣрѣ булла-Папы Александра VI дана была въ 1501 году на восстановление этого костела.

### 8) Св. Апостоль Петра и Павла.

По преданію, повторенному многими писателями, полагаютъ, что костель Св. Петра построенъ еще воеводою Гастольдомъ во время Ольгерда. Съ достовѣрностью извѣстно только то, что въ 1594 году истребленъ пожаромъ изстари существовавшій костель Св. Петра и на его мѣстѣ построенъ новый небольшой, деревянный костель изъ добровольныхъ приношеній. Нынѣшній же основанъ въ 1668 году гетманомъ Михаиломъ Пацомъ. Внутри весь костель украшенъ рельефными работами скульпторовъ Петра Перетти изъ Милана и Джіовани Гальи изъ Рима. При входѣ стоятъ двѣ литавры отбитыя въ сраженіи подъ Хотиномъ отъ Турокъ, во времена Сигизмунда III. Со времени своего основанія нынѣшній костель принадлежитъ ордену Канониковъ Латеранскихъ.

### 9) Святаго Георгія.

Основанъ Виленскимъ воеводою Николаемъ Радзивилломъ въ 1506 году, для ордена Кармелитовъ древнихъ правилъ. Нынѣ при этомъ костелѣ помѣщается епархіальная семинарія.

### 10) Святаго Креста

Епископъ князь Павелъ Альгимунтовичъ Гольшанскій около 1550 года основалъ часовню во имя Св. Креста на томъ мѣстѣ, гдѣ были погребены мученики Францисканскаго ордена. Епископъ Авраамъ Война отдалъ эту часовню ордену Бонифратеровъ въ 1635 году, гдѣ они основали свой монастырь и построили нынѣшній костелъ. Бонифратеры постоянно занимались присмотромъ за умалишенными.

### 11) Святаго Михаила.

Основанъ вмѣстѣ съ монастыремъ монахинь Бернардинокъ въ 1594 году Львомъ Сапѣгою. Во время войны 1661 года совершенно разрушенъ и восстановленъ Павломъ Сапѣгою. Въ костелѣ находятся два весьма древніе подсвѣчника, уцѣлѣвшіе во время войны, привезенные еще Львомъ Сапѣгою изъ Москвы, куда онъ ѣздилъ въ качествѣ посланника Сигизмунда III.

### 12) Святаго Стефана.

Основанъ около 1600 года попеченіемъ епископа Воловича, изъ добровольныхъ припошеній, собранныхъ кс. Высоцкимъ (Ордена Іезуитовъ). При этомъ костелѣ находится монастырь сестеръ Маріавитокъ, занимающихся преподаваніемъ начальныхъ правилъ вѣры Христовой еврейкамъ, желающимъ принять Святое крещеніе по Римско-Католическому обряду.

### 13) Всѣхъ Святыхъ.

Основанъ въ 1620 году Войцѣхомъ Хлевинскимъ и съ того времени находится въ постоянномъ веденіи ордена кармелитовъ.

### 14) Святые Екатерины.

Основанъ для монахинь венедиктинокъ, въ 1622 году, по записямъ Николая и Екатерины Городыйскихъ. Костелъ этотъ былъ истреб-

лень пожаромаъ, нынѣшній, основанный 7 сентября 1703 года, построенъ самими венедиктинками.

### 15) Святыхъ Терезіи.

Основанъ въ 1626 году Стефаномъ Пацомъ. При немъ находится часовня, называемая Остро-Брама, въ коей помѣщена чудотворная икона Божіей Матери. Часовня была построена въ 1671 году деревянная, нынѣшняя же каменная возведена въ 1829 году. Костель этотъ состоялъ въ веденіи ордена кармелитовъ, а нынѣ приходской.

### 16) Св. Апостоловъ Филиппа и Іакова.

Основанъ для ордена доминиканцевъ Мстиславомъ воеводою Юріемъ Хрептовичемъ въ 1639 году. Нынѣ приходской.

### 17) Святаго Іосифа.

Основанъ подканцлеромъ Стефаномъ Пацомъ въ 1638 году. При немъ монастырь монахинь кармелитанокъ босыхъ.

### 18) Св. Варѣоломея.

Основанъ Яковомъ Проневскимъ въ 1647 году для кс. канониковъ регулярныхъ (de penitentia, т. е. для покаянія) и былъ приходскимъ. Нынѣшній каменный, вновь отстроенный въ 1823 году, въ настоящее время находится въ веденіи кс. бернардиновъ.

### 19) Пресвятыхъ Богородицы <sup>1)</sup>.

### 20) Іисуса Христа.

Основанъ гетманомъ Казиміромъ Сапѣгою въ 1693 году, оконченъ и освященъ епископомъ Зенковичемъ въ 1756 году. На главномъ

---

<sup>1)</sup> Въ улицѣ Савичъ, при монастырѣ августиновъ эремитовъ; нынѣ переходитъ къ православному исповѣданію.

престолѣ находится изваянное изображение Христа Спасителя, сдѣланное въ Римѣ, освященное папою Инокентіемъ XII и привезенное въ Вильно 8 іюня 1700 года. Костель этотъ принадлежитъ съ самаго основанія ордену ксендзовъ тринитаріевъ.

### 21) Св. Рафаила.

Основанъ для іезуитовъ (3 искуса) Михаиломъ Кошицомъ, земскимъ писаремъ, въ 1703 году, потомъ находился въ веденіи ордена піаристовъ, а нынѣ приходскій.

### 22) Сердца Іисуса Христа.

Основанъ монахинями визитками въ 1729 году, освященъ епископомъ Зинковичемъ 29 августа 1756 года. При немъ находится монастырь сестеръ визитокъ, существующій съ 1694 года. Съ того времени до 1843 года монахини визитки занимались воспитаніемъ дѣвиць, изъ коихъ 12 было содержимо на счетъ Всемиловѣйше пожалованныхъ Императоромъ Павломъ I суммъ. Въ костелѣ этомъ находятся иконы извѣстнаго живописца Чеховича.

### 23) Святые Елисаветы.

Епископъ Богуславъ Корвинъ Гонсевскій 18 іюня 1744 года пожертвовалъ свой домъ, въ улицѣ Савичъ находившійся, изъ коего устроена часовня во имя Св. Елисаветы, при ней госпиталь для больныхъ подъ попеченіемъ сестеръ милосердія.

### Въ Виленскомъ уѣздѣ.

1) *Неменчинскій*, въ мѣстечкѣ Неменчинѣ, приходской костель, основанъ при введеніи въ Литву римско-католической вѣры, королемъ Польскимъ и великимъ княземъ Литовскимъ Владиславомъ Ягайлой. Много разъ онъ подвергался истребленію и наконецъ въ 1842 году окончательно сгорѣлъ. Нынѣ воздвигнуть новый каменный изъ пожертв. Виленск. гув.

твованій благочестивыхъ христіанъ. Главѣйшимъ двигателемъ этого предпріятія былъ помѣщикъ Александръ Парчевскій.

2) *Судервятскій*, въ мѣстечѣ Судервѣ, приходской костель, основанъ въ 1803 году епископомъ Коссаковскимъ и капониномъ Виленской каедры Волчацкимъ, окончателно же отстроень въ 1812 году.

3) *Мейшагольскій*, въ м. Мейшаголѣ, приходской костель, основанъ въ 1387 году королемъ Польскимъ Владиславомъ Ягайлой, послѣ трехкратнаго истребленія пожаромъ; нынѣшній костель сооружень въ 1760 году.

4) *Мусницкій*, въ м. Мусникахъ, возстановленъ воеводою Станиславомъ Кишкою въ 1694 году.

5) *Кърновскій*, въ м. Кърновѣ, приходской костель, полагають, что онъ основанъ, при первоначальномъ введеніи римско-католической вѣры въ Литвѣ.

6) *Чабишскій*, въ м. Чабишкахъ. Приходской костель, когда и гѣмъ первоначально былъ построень, вовсе неизвѣстно; настоящій же каменный воздвигнуть въ 1810 году.

7) *Дукштанскій*, въ м. Дукштахъ, приходской костель, построень въ 1772 году Виленскими монахами ордена піаровъ. При этомъ костелѣ находится госпиталь, состоящій въ веденіи настоятеля прихода, основанный въ 1814 году.

8) *Верковско-Кальварійскій*, въ селеніи Кальваріи, приходской костель, основанъ въ 1664 году епископомъ Бялзоромъ, оконченъ княземъ Александромъ Сапѣгою въ 1669 году. Въ 1755 году обитавшіе въ ономъ монахи доминиканскаго ордена, изъ добровольныхъ приношеній, воздвигнули новый каменный костель, и монастырь, которые въ 1812 году были разграблены французами; но вскорѣ были возобновлены. Вблизи за костеломъ на пространствѣ 6 верстъ, по разнымъ направленіямъ разбросаны часовни съ иконами, изображающими страданіе Иисуса Христа. Ежегодно въ Духовъ праздникъ стекается сюда множество народа не только изъ Виленской, но и изъ отдаленныхъ губерній—для навѣщанія этихъ часовень.

9) *Турельскій* приходскій костель основанъ въ 1511 году, Вацлавомъ и Александромъ Мангирдовичами. Нынѣшній каменный костель воздвигнуть въ 1837 году.

10) *Гервятскій* приходской костель основанъ въ 1546 году Виленскимъ епископомъ Іоанномъ. Послѣ истребленія пожаромъ воздвигнуть новый въ 1736 году Виленскимъ епископомъ Михаиломъ Зенковичемъ.

11) *Рукойнскій* приходской костель основанъ въ 1814 году архи-  
діакономъ Виленской кааедры ксендзомъ Михаиломъ Длускимъ, а окон-  
чательно отстроенъ архидіаконами той же кааедры Павломъ Бржостов-  
скимъ и Викентіемъ Микуцкимъ.

12) *Таборишскій* приходской, основанъ въ 1770 году Михаиломъ  
Важинскимъ, къ нему принадлежать двѣ часовни, одна на приходскомъ  
кладбищѣ, а другая на кладбищѣ въ м. Онжадово. Въ этомъ костелѣ  
находится икона съ изображеніемъ Іисуса Христа стоящаго у столба,  
работы извѣстнаго Чеховича.

13) *Ворнянскій* въ м. Ворнянахъ, приходской костель, основанъ  
въ 1767 году Маріанною Абрамовичевою.

14) *Лаваришскій* приходской, основанъ около 1644 года, старо-  
стою Лаваришскимъ Пацомъ; во время шведской войны былъ совер-  
шенно сожженъ и на мѣсто его настоятелемъ того прихода былъ по-  
строены новыи деревянные; наконецъ Виленскій епископъ Зенковичъ  
въ 1750 году построилъ нынѣ существующій.

15) *Цудзенишскій* приходской, основанъ Александромъ Колецкимъ.  
Въ 1812 году истребленъ пожаромъ; спустя три года послѣ того воз-  
двигнутъ вновь Прелатомъ Викентіемъ Микуцкимъ, бывшимъ въ то  
время канцлеромъ Виленской епархіи и настоятелемъ того прихода.

16) *Михалишскій*. въ м. Михалишкахъ, приходской костель, осно-  
ванъ въ 1615 году владѣльцемъ имѣнія Михалишекъ Кипріаномъ Бржо-  
стовскимъ и возобновленъ настоятелемъ того прихода Іосифомъ Де-  
Блюга въ 1820 году.

17) *Быстржицкій*, въ м. Быстржицѣ, приходской костель, осно-  
ванъ въ 1760 году Виленскимъ суфраганомъ ксендзомъ Антоніемъ Жол-  
ковскимъ.

18) *Буйвидскій* приходской, основанъ въ 1790 году Михаиломъ  
Радвишевскимъ.

19) *Рудоминскій* приходской, основанъ въ 1592 году Гродненскимъ  
подкоморіемъ Григоріемъ Масальскимъ. Костель этотъ былъ два раза  
возстановляемъ, одинъ разъ Машевскимъ, а другой разъ въ 1832 году  
графомъ Михаиломъ Тышкевичемъ.

20) *Шумскій* въ м. Шумскѣ, приходской костель, основанъ въ  
1696 году Виленскимъ подвоеводою и подстолиемъ Михаиломъ Рафа-  
иломъ изъ Держкова Шумскимъ, при немъ монастырь ордена ксенд-  
зовъ доминикановъ первоначально построенъ въ 1705 году деревянный  
тѣмъ же Шумскимъ. Костель и монастырь нынѣ существующіе, камен-

ные, воздвигнуты самими доминиканами <sup>1)</sup>, костель въ 1767, а монастырь въ 1833 году.

21) *Островецкій* приходской, основанъ въ 1474 году Кіевскимъ воеводою Мартиномъ Гастольдомъ. Въ 1616 году воздвигнутъ вновь Иваномъ, Николаемъ и Еленою Корсаками и наконецъ въ 1787 году сооружены костель и монастырь ордена ксендзовъ доминикановъ, каменные, ксендзомъ Гиляріемъ Цишевскимъ.

22) *Гедройцкій* приходской, основанъ въ 1410 году. Настоящій же каменный воздвигнутъ жмудскимъ епископомъ Юсифомъ Гедройцемъ въ 1809 году. Внутри украшенъ тцаніемъ покойнаго митрополита Римско-католическихъ церквей Казимира Дмоховскаго. Костель этотъ въ 1812 году былъ почти разрушенъ французами; но по возстановленіи въ 1835 году освященъ Виленскимъ епископомъ Андреемъ Клонгевичемъ.

23) *Подбржежскій*, въ м. Подбржезѣ, основанъ въ 1484 году. Въ 1503 году, назначенъ приходскимъ, Виленскимъ епископомъ Войтѣхомъ Таборомъ. Когда же построены нынѣ существующій, извѣстно только, что сооруженъ до 1713 года и впослѣдствіи троекратно былъ возобновляемъ настоятелями.

24) *Ширвинтскій*, въ м. Ширвинтахъ, приходской, основанъ въ 1636 году, былъ ли возобновляемъ, неизвѣстно.

25) *Дубинскій*, приходской костель, основанъ въ 1449 году великимъ княземъ Витовтомъ, а королемъ Казиміромъ III надѣленъ значительнымъ фундушемъ. При распространеніи въ Литвѣ кальвинизма, при Сигизмундѣ II, князь Николай Радзивиль, объявленный отступникомъ Римско-католической вѣры, разорилъ Дубинскій костель, захватилъ все церковное имущество, воздвигнулъ, вмѣсто прежде существовавшаго Римско-католическаго костела, евангелической соборъ и едва послѣ долговременной тяжбы Виленскаго капитула съ Радзивиллами, въ 1678 году, возвращена часть захваченнаго имущества и построены въ м. Дубникахъ новый деревянный костель, который нѣсколько разъ былъ возобновляемъ; въ 1812 году онъ былъ разграбленъ французами.

26) *Видзенишскій*, приходской, основанъ въ 1618 году, возобновленъ въ 1800.

27) *Шешольскій*, въ м. Шешоляхъ приходской, основанъ въ 1567 году Виленскимъ епископомъ Валеріаномъ Протасевичемъ, а въ 1761 году возобновленъ епископомъ Виленскимъ Михаиломъ Зенковичемъ.

---

<sup>1)</sup> Монастырь нынѣ упраздненъ.

28) *Гелванскій*, въ м. Гелванахъ прихолской, основанъ въ 1686 году и при ономъ монастырь ордена францискановъ; нынѣшній же построенъ въ 1700 году, а возобновленъ въ 1843 году.

29) *Малытскій*, въ м. Малытахъ приходской, основанъ въ 1700 году Виленскимъ епископомъ Константиномъ Бржостовскимъ.

30) *Интуркскій*, въ м. Интуркахъ приходской, основанъ въ 1555 году королевою Боною.

31) *Янишскій*, въ м. Янишкахъ приходской.

32) *Корвенскій*, въ м. Корвѣ приходской, основанъ въ 1790 году, возобновленъ въ 1818 году.

33) *Богуславишскій*, въ м. Богуславишкахъ приходской; въ 1827 году возобновленъ.

#### Въ Трокскомъ уѣздѣ.

1) *Старо-Трокскій*, въ мѣстеч. стар. Трокахъ, основанъ монахами ордена венединковъ въ 1780 году. Бывшій монастырь для упомянутого ордена построенъ княземъ Литовскимъ Витовтомъ, когда именно нѣтъ свѣдѣнй. Въ костелѣ заслуживаетъ вниманя портретъ великаго князя Витовта.

2) *Ново-Трокскій*, въ уѣздномъ городѣ Трокахъ, основанъ великимъ княземъ Витовтомъ. Здѣсь находится знаменитая древностію икона Божіей Матери, подаренная Императоромъ Мануиломъ II великому князю Витовту.

3) *Сумилишскій*—основаніе его неизвѣстно, извѣстно только, что въ 1699 году истребленъ былъ пожаромъ. Нынѣ существующій костель построенъ въ 1774 году настоятелемъ Осипомъ Кибитлевскимъ.

4) *Жосемскій*, въ м. Жосле, существовалъ уже въ началѣ XVI столѣтія; въ 1533 году воздвигнутъ новый. Въ 1773 году истребленъ былъ пожаромъ.

5) *Жижморскій*, въ м. Жижморахъ, основанъ въ 1501 году королемъ польскимъ Сигизмундомъ I. Возобновленъ въ 1774 году.

6) *Кетовишскій*, основанъ въ 1676 году Витебскимъ воеводою Медардомъ Поцѣмъ.

7) *Ужусосикскій*, о времени основанія ничего неизвѣстно, полагаютъ, что костель этотъ существовалъ еще въ XV столѣтіи и уже былъ приходскимъ.



8) *Гегужинскій*, въ м. Гегужинѣ, построенъ въ 1520 году дочерью Полоцкаго воеводы Беннигноу Радзивилъ; въ 1587 году Трокскій воевода Иванъ Глебовичъ надѣлилъ его доходами. Въ 1812 году совершенно разграбленъ французами, а съ того времени богослуженіе переведено въ часовню построенную на кладбищѣ въ 1735 году.

9) *Левейскій*, въ м. Левѣ, основанъ въ 1688 году; послѣ нѣскольکو кратнаго истребленія пожаромъ въ 1816 году вновь построенъ княземъ Гавріиломъ Огинскимъ.

10) *Попорцкій*, въ м. Попорцяхъ, основанъ вмѣстѣ съ монастыремъ ордена доминикановъ казначеємъ великаго княжества Литовскаго Станиславомъ Бейнаромъ, около 1690 года. Въ 1795 году, къ костелу пристроена часовня въ честь Св. Доминика.

11) *Меречскій*, въ м. Меречѣ, основанъ королемъ Ягайлой, тогдашъ послѣ введенія римско-католической вѣры. Короли: Александръ Сигизмундъ, Сигизмундъ-Августъ и Стефанъ Баторій, надѣлили этотъ костель значительными угодьями. Въ этомъ костелѣ, въ главномъ престолѣ, находится икона Успенія Пресвятыя Богородицы, работы одного изъ учениковъ Рафаеля—Тарентини. Въ ризницѣ есть нѣскольکو богатыхъ золотомъ питыхъ ризъ, подаренныхъ королями польскими.

12) *Олькеникскій*, въ м. Олькеникахъ, основанъ королевою Боною Стефанъ Баторій и Сигизмундъ III надѣлили его фундушомъ. Нынѣшній костель начатъ постройкою аренднымъ владѣльцемъ Олькеникскаго старства, Францемъ Рупейкою въ 1823 году, а окончательно построенъ настоятелемъ прихода въ 1837 году.

13) *Дауовскій*, въ м. Дауги, приходской костель, основанъ въ 1806 году.

14) *Олитскій*, въ м. Олитѣ, приходской костель, основанъ Трокскимъ воеводою Забржезинскимъ въ 1524 году. Нынѣ построенъ въ 1818 году настоятелемъ Кашинскимъ.

15) *Пивошунскій*, въ м. Пивошунахъ, приходской, основанъ въ 1648 году. Въ 1745 году истребленъ пожаромъ, а въ 1766 году построенъ новый. Нынѣшній воздвигнутъ въ 1825 году.

16) *Ганушишкскій*, въ м. Ганушишкахъ, приходской, основанъ въ 1564 году. Нынѣшній каменный воздвигнутъ въ 1829 году.

17) *Дусмянскій*, приходской костель, основанъ въ 1820 году орденомъ камендуловъ. Въ 1826 году наименованъ приходскимъ.

18) *Немонайцкій*, въ м. Немонайцахъ, приходской, основанъ въ 1626 году Николаемъ и Казиміромъ Салѣгами. Въ 1831 году сгорѣлъ

отъ громоваго удара. Нынѣшній деревянный построень Вивентіемъ Жилинскимъ.

19) *Рудникскій*, въ м. Рудникахъ, приходской костель, основанъ королемъ Сигизмундомъ старымъ въ 1511 году. Въ 1775 году истребленъ пожаромъ; въ 1790 году вновь отстроень.

20) *Пуцьскій*, въ м. Пуне, приходской костель, основанъ королемъ и великимъ княземъ Александромъ въ 1503 году.

21) *Езненскій*, въ м. Езно, приходской костель, основанъ въ 1645 году. Возобновленъ въ 1770 году.

22) *Стоклишскій*, въ м. Стоклишкахъ, приходской костель, основанъ Сигизмундомъ III въ 1593 году. Нынѣшній каменный воздвигнутъ въ 1776 году.

23) *Дорсунишскій*, въ м. Дорсунишкахъ, приходской костель, основанъ въ 1490 году королемъ Казимиромъ IV, въ 1818 году истребленъ пожаромъ. Нынѣшній же основанъ Антониною Огинскою.

#### Въ Ошмянскомъ уѣздѣ.

1) *Ошмянскій* приходской костель, каменный, въ г. Ошмяны, основанъ въ 1442 году княземъ Сигизмундомъ; въ 1837 году, послѣ пожара, отстроень вновь изъ добровольныхъ приношеній. Въ костелѣ этомъ находится чудотворная икона Пресвятыя Богородицы.

2) *Слободскій* приходской костель, деревянный, въ Слободкѣ; при костелѣ находится монастырь кармелитовъ древнихъ правилъ, тоже деревянный, построенный въ 1710 году.

3) *Солскій* приходской костель, деревянный, въ Солахъ, по распоряженію епископа Клонговича въ 1835 году перенесенъ изъ Медникъ въ Сола и въ 1836 году освященъ во имя Пресвятыя Троицы.

4) *Сморгонскій Св. Троицкій* приходской костель, каменный, расположенъ въ м. Сморгоне, построень въ 1553 году. Нынѣ возобновленъ изъ добровольныхъ приношеній.

5) *Жупранскій* приходской костель во имя *Св. Петра и Павла*, деревянный, передѣланъ изъ евангелическаго костела въ 1819 году, построень первоначально, какъ это видно изъ надписи на дверяхъ, въ 1723 году; къ костелу принадлежитъ каплица, оставшаяся послѣ бывшей старой часовни; въ ней находится чудотворная икона Божіей Матери.

6) Приходской костель въ *Мурованой Ошмянкѣ*, деревянный; кѣмъ и когда построенъ неизвѣстно; въ 1841 году исправленъ.

7) *Кревскій* приходской костель, каменный, въ м. Крево; когда и кѣмъ построенъ достовѣрныхъ свѣдѣній нѣтъ, но полагаютъ, что королемъ Владиславомъ Ягайлой.

8) *Гольшанскій* приходской костель, каменный, въ м. Гольшанахъ, построенъ княземъ Сапѣгою, но когда именно неизвѣстно.

9) *Граужинскій* приходской костель, деревянный, въ м. Граужинкахъ; когда именно построенъ неизвѣстно.

10) *Бѣницкій* приходской костель, каменный, въ м. Бѣницѣ, построенъ въ 1701 году; при костелѣ находится каменный монастырь бернардиновъ.

11) *Деревненскій* приходской костель *Благовѣщенія Пресвятыя Богородицы*, каменный, построенъ въ 1590 году.

12) *Налибокскій* приходской костель, деревянный, въ м. Налибокахъ, построенъ въ 1699 году княземъ Альбрехтомъ Радзивилломъ, починенъ въ 1825 году.

13) *Дзевенишскій* филиальный костель въ Дзевенишкахъ, построенъ въ 1500 году, но по истребленіи пожаромъ въ 1783 году отстроенъ.

14) *Липнишскій* приходской костель, деревянный, въ м. Липнишкахъ, построенъ въ 1511 году королемъ Польскимъ Сигизмундомъ I, вновь отстроенъ въ 1804 году.

15) *Вишневскій* приходской костель, каменный, въ м. Вишневѣ, построенъ въ 1641 году.

16) *Лаздунскій*, деревянный, построенъ въ 1749 году, вновь отстроенъ въ 1791 году.

17) *Суботницкій* приходской костель, деревянный, расположенъ въ м. Суботники, основанъ въ 1573 году; въ 1755 году возобновленъ.

18) *Конвалишскій* приходской костель во имя Св. Николая Чудотворца, деревянный, въ м. Конвалишкахъ, построенъ въ 1808 году.

19) *Лозскій* приходской костель, деревянный, въ м. Лозскѣ; построенъ вновь въ 1826 году виленскимъ капитуломъ.

20) *Трабскій* приходской костель деревянный, въ м. Трабы, построенъ въ 1534 году.

21) *Сурвелишскій* приходской костель деревянный, въ им. Сурвелишкахъ, построенъ въ 1758 г. Иезуитами.

22) *Замбржезскій* приходской костель, деревянный, въ м. Зам-

бржезѣ, построенъ въ 1446 году. Послѣ истребленія пожаромъ въ 1695 году вновь построенъ.

23) *Воложинскій* приходской костель, каменный, очень красиво построенный въ м. Воложинѣ графа Тышкевича. Первоначально на этомъ мѣстѣ былъ деревянный, основанный, въ 1640 году; при костелѣ находится монастырь каменный, ордена Бернардиновъ. Настоящій костель и монастырь построены въ 1815 году. Въ разстояніи двухъ верстъ отъ него находится каменная часовня.

24) *Гераноновскій* приходской костель, каменный, въ м. Гераноны, основанъ въ въ 1529 году; а въ 1779 году вновь отстроенъ.

25) *Ивьевскій* приходской костель, каменный, расположенъ въ м. Ивье, основанъ въ 1631 году. При костелѣ находится монастырь отцевъ Бернардиновъ.

26) *Рудскій* костель, деревянный, когда и кѣмъ построенъ, положительныхъ свѣденій нѣтъ; но привилегіи, данныя оному еще въ 1672 году королемъ польскимъ Михаиломъ, свидѣтельствуютъ, что существовалъ до того времени; въ послѣдствіи костель этотъ сгорѣлъ, и въ 1770 году вновь построенъ.

27) *Городзиловскій* приходской костель, деревянный въ м. Городзиловѣ построенъ въ 1442 году; въ 1752 году перестроенъ.

28) *Оборковскій* приходской костель, деревянный, въ Оборковѣ, построенъ въ 1443 году; вновь отстроенъ въ 1775 году.

#### Въ Вилейскомъ уѣздѣ.

1) *Буцлавскій*, приходской костель, въ м. Буцлавѣ, каменный. Въ 1504 году великій князь Александръ подарилъ здѣсь значительное пространство земли монахамъ бернардинамъ; они построили тутъ часовню. Въ 1589 году оконченъ былъ деревянный костель. Въ 1633 году всендзъ Флоріанъ Колецкій началъ строить каменный и кончилъ въ 1643 году. Нынѣшній устроенъ въ 1767 году. — При костелѣ находится монастырь отцевъ Бернардиновъ, нынѣ заштатный. Къ костелу этому принадлежатъ двѣ часовни. Въ костелѣ находится двѣ чудотворныя иконы. одна Божіей Матери, подарена въ 1598 году папою Климентомъ VIII воеводѣ Минскому Ивану Пацу; послѣ кончины его она перешла къ ксендзу Іоанну Соколову, а этотъ въ 1613 году

подарилъ ее костелу. Другая икона Распятія Иисуса Христа подарена помѣщикомъ Шимкевичемъ въ 1737 году.

2) *Долгоповскій* приходской костель, деревянный, въ м. Долгопово, построенъ въ 1709 году во имя св. Станислава мученика, послѣ пожара построенъ новый въ 1818 году Варварою Каменскою. Къ костелу принадлежатъ два костела въ Жарахъ и Каролинѣ.

3) *Ильскій* приходской костель, деревянный, въ м. Ильи, построенъ въ 1734 году Осипомъ Савицкимъ во имя св. Архангела Михаила, вновь воздвигнутъ въ 1772 году Михаиломъ Савицкимъ. Къ костелу принадлежатъ два другіе костела Вязинскій и Старжинскій.

4) *Косценевскій* приходской костель, каменный, въ м. Косценевичахъ, первоначально построенъ деревянный, (въ 1662 году), нынѣ же существующій построенъ въ 1834 году.

5) *Красносельскій* приходской костель, деревянный, основанъ въ 1503 году великимъ княземъ Александромъ, построенъ въ 1806 году; вблизи онаго находится каменный костель, начатый въ 1800 году, но до сего времени неоконченный.

6) *Крживицкій* приходской костель, каменный, въ м. Крживичѣ, первоначально построенъ былъ деревянный, при коемъ находился и монастырь отцевъ тринитаріевъ; нынѣ же существующій построенъ въ 1770 году. Къ костелу принадлежатъ три часовни.

7) *Курженецкій* приходской костель, деревянный, въ м. Курженцѣ, первоначально построенъ въ 1539 году, послѣ истребленія пожаромъ въ 1810 году, вновь построенъ.

8) *Лебедзювскій* приходской костель, деревянный, въ м. Лебедзювѣ, основанъ въ 1476 году; нынѣ же существующій возобновленъ въ 1726 году.

9) *Молодечнянскій* приходской костель, каменный, въ м. Молодечно, первоначально здѣсь построенъ былъ деревянный и монастырь ордена Тринитаріевъ; когда, не извѣстно; но въ 1796 году уже существовалъ, нынѣ же существующій построенъ послѣ пожара въ 1823 году.

10) *Олковицкій* приходской костель, деревянный, построенъ въ 1722 году, въ костелѣ находится чудотворная икона Пресвятыя Богородицы.

11) *Радшковскій* приходской костель, деревянный, въ заштатномъ г. Радшковичахъ. Костель этотъ основанъ въ 1447 году; нынѣ же существующій построенъ въ 1734 году, къ костелу принадлежатъ три часовни.

12) *Спаскій* приходской костель, деревянный, основанъ въ 1786 году.

13) *Холхельскій* приходской костель, деревянный, основанъ въ 1437 году.

14) *Хожовскій* приходской костель деревянный, когда и кѣмъ основанъ, достовѣрныхъ свѣдѣній нѣтъ.

15) *Волколатскій* приходской костель, Благовѣщенія Пресвятыя Богородицы, деревянный, въ казенномъ имѣніи Волколаты. Въ XV столѣтіи здѣсь построенъ былъ костель княземъ Радзивилломъ, новый построенъ въ 1624 году.

16) *Мядзіольскій* приходской костель, деревянный, въ м. Мядзіоль, построенъ въ 1454 году, но въ 1848 году сгорѣлъ и богослуженіе теперь совершается въ часовни, находящейся на кладбищѣ.

17) *Задзевскій* приходской костель, Преображенія Господня, деревянный, въ имѣніи Задзево, построенъ въ 1766 году.

18) *Поставскій* приходской костель, Зачатія Пресвятыя Богородицы, основанъ въ 1717 году, а въ 1837 году назначенъ приходскимъ костеломъ.

19) *Лучайскій* приходской костель, во имя св. Апостола Ѳадея, каменный, въ им. Лучаѣ графа Мостовскаго. Сооруженъ въ 1766 году.

20) *Дуниловичскій* приходской костель во имя св. апостоловъ Петра и Пявла въ м. Дуниловичи, основанъ въ XVI столѣтіи, нынѣ же существующій построенъ въ 1766 году; къ костелу принадлежать пять часовень.

21) *Дзерковскій* костель, подъ названіемъ Вознесенія Господняго, каменный, состоитъ въ имѣніи Дзерковщина помѣщика Домейко, приписанъ къ приходскому костелу Дуниловицкому, сооруженъ въ 1817 г.

22) *Парафіановскій* приходской костель Пресвятыя Богородицы, деревянный, въ м. Парафіаново, построенъ въ 1675 году.

#### Въ Лядскомъ уѣздѣ:

1) *Лядскій* приходской костель, каменный, въ г. Лядѣ, первоначально построенъ былъ деревянный, Владиславомъ Ягайлой, королемъ польскимъ въ 1387 году, но въ 1660 году сгорѣлъ; нынѣ существующій построенъ въ 1770 году епископомъ Зенковичемъ.

2) *Новодворскій* приходской костель Успѣнія Пресвятыя Богоро-

дицы, деревянный, въ м. Новый-Дворъ, основанъ въ 1480 году; перестроенъ былъ въ 1749 году.

3) *Трокельскій* Пресвятая Богородицы, приходской костель, деревянный, въ м. Трокель, кѣмъ и когда построенъ, неизвѣстно.

4) *Ельменскій* Пресвятая Богородицы, приходской костель, деревянный, основанъ въ 1697 году Марією-Софією Одаховскою.

5) *Желудскій* приходской костель, деревянный, въ м. Жолудкъ; основанъ Казиміромъ Яге: королемъ польскимъ, истребленъ татарами. Въ 1529 году Сигизмундъ I, король польскій, возвелъ новый костель, который разрушился, а нынѣ существующій построенъ Михаиломъ-Людвикомъ Тизенгаузомъ въ 1748 году. При костелѣ преждѣ находился монастырь ордена Кармелитовъ.

6) *Немецкій* приходской костель, во имя св. Архангела Михаила, деревянный, въ им. Нецечѣ, основанъ въ 1714 году; перестроенъ въ 1837 году.

7) *Дзембровскій* приходской костель, каменный, въ селѣ Дземброво, основанъ въ 1674 году предводителемъ дворянства Михаиломъ Ринвидомъ; въ 1817 году перестроенъ графомъ Рудольфомъ Тизенгаузомъ.

8) *Щучинскій* приходской костель, каменный, въ м. Щучинѣ, первоначально здѣсь былъ костель деревянный во имя св. Георгія, но разрушился; нынѣ же существующій построенъ въ 1828 году; и освященъ во имя св. Терезіи.

9) *Бьлогрудскій* приходской костель, деревянный, основанъ въ 1609 году.

10) *Германишскій* приходской костель, деревянный, въ м. Германишкахъ.

11) *Жирмунскій* приходской костель, деревянный, въ м. Жирмуны, когда и кѣмъ первоначально построенъ, достовѣрныхъ свѣдѣній нѣтъ; но изъ документовъ, находящихся при костелѣ, видно, что онъ существовалъ уже 1664 году, въ послѣдствіи сгорѣлъ, нынѣ же существующій построенъ въ 1788 году.

12) *Ляцкій* приходской костель, деревянный, въ им. Ляцкѣ, построенъ первоначально въ 1424 году Станиславомъ и Андреемъ Скиндерами; нынѣ же существующій построенъ въ 1777 году настоятелемъ онаго прихода ксендзомъ Михаиломъ Корженевскимъ.

13) *Рожанковскій* приходской костель, каменный въ с. Рожанки, основанъ Пацомъ, но когда именно, не извѣстно.

14) *Радунскій* приходской костель, деревянный, въ м. Радунь, первоначально основанный въ 1752 году сгорѣлъ, вновь отстроенный

въ 1801 году тоже сгорѣлъ, потомъ построенъ не большой костель, который въ скорости разрушился; нынѣ же существующій въ 1838 г. перенесенъ изъ селенія Колесникъ (по причинѣ упраздненія тамъ Кармелитскаго монастыря). Въ этомъ приходѣ находится филиальный костель, въ селеніи Дубичахъ, когда и кѣмъ построенъ, достовѣрныхъ свѣдѣній нѣтъ; но полагають, что королевою Боною; въ 1737 году перестроенъ.

15) *Бѣляконскій* приходской костель во имя св. Іоанна крестителя, деревянный, въ м. Бѣляконахъ, основанъ въ 1634 году перестроенъ въ 1810 году.

16) *Василишскій* приходской костель посвященъ во имя св. Іоанна, каменный съ такою же оградой, въ м. Василишвахъ, основанъ въ 1652 году, исправленъ въ 1847 году.

17) *Ваверскій* приходской костель, каменный, въ с. Веверка. Первоначальный костель построенный въ 1413 году былъ деревянный и отъ ветхости разрушился; существующій нынѣ построенъ въ 1841 г.

18) *Вороновскій* приходской костель, во имя св. Ѳадея апостола, деревянный на каменномъ фундаментѣ, основанъ въ 1705 году.

19) *Начскій* приходской костель, деревянный, въ м. Начи, основанъ въ 1529 году, перестроенъ былъ въ 1756 году.

20) *Эйшишскій* приходской костель во имя успенія пресвятыя Богородицы и св. Троицы, деревянный, въ м. Эйшишки. Основанъ около 1398 года великимъ княземъ Витовтомъ; въ 1434 году во время междоусобныхъ войнъ совершенно разоренъ вмѣстѣ съ мѣстечкомъ; но великій князь Литовскій Сигизмундъ (Кейстутовичъ) воздвигнулъ городъ и построилъ деревянный костель. Наконецъ въ 1706 году во время нашествія Шведовъ, сгорѣлъ городъ и костель; послѣ того построенъ былъ небольшой деревянный. Въ 1847 году мѣстный настоятель ксендзъ Павелъ Калиновскій, началъ постройку каменнаго большаго костела длиною въ 100 а шириною 40 аршинъ.

21) *Ищолнскій* приходской костель, каменный въ с. Ищолно; основанъ въ 1515 году Андреемъ Дейвоничемъ; въ 1755 г. построенъ нынѣ существующій стараніемъ Іосифа Вална Хорунжія Гродненскаго.

22) *Заблочскій* приходской костель во имя св. Троицы, построенъ въ 1622 году въ послѣдствіи разрушившейся и въ 1778 году вновь построенный былъ деревянный; нынѣ же существующій каменный оконченъ въ 1812.

23) *Оссовскій* приходской костель, во имя св. Георгія, деревянный, основанъ въ 1666 году перестроенъ въ 1732 году.



24) *Солечникскій* приходской костель, деревянный, въ им. Солечники; когда и кѣмъ построень свѣдѣній нѣтъ; въ 1838 году перестроень.

Въ Дисненскомъ уѣздѣ.

1) *Дисненскій* приходской костель, каменный въ г. Диснѣ, сооружень въ 1773 году для монаховъ ордена Францискановъ и въ 1839 году переданъ въ вѣденіе бѣлаго духовенства; къ костелу принадлежатъ три костела, въ имѣніи Полизовъ, дер. Черенахъ и имѣн. Преселковичахъ и шесть часовень.

2) *Прозороцкій* приходской костель во имя успенія пресвятыя Богородицы, деревянный на каменномъ фундаментѣ, построень въ 1698 году къ костелу принадлежитъ одна часовня.

3) *Міорскій* приходской костель во имя успенія пресвятыя Богородицы, деревянный на каменномъ фундаментѣ, сооружень въ 1641 г.

4) *Погостскій* приходской костель, деревянный на каменномъ фундаментѣ, основанъ въ м. Погостѣ, построень въ 1593 году къ сему костелу принадлежатъ четыре часовни.

5) *Германовицкій* приходской костель, каменный, въ м. Германовичи, сооружень въ 1770 году; къ нему принадлежитъ одинъ костель въ им. Германовичи и двѣ часовни.

6) *Мосарскій* приходской костель во имя св. Анны, каменный, въ м. Мосарахъ, сооружень въ 1792 году; къ нему принадлежитъ одна часовня въ им. Ковлово.

7) *Глубокскій* приходской костель во имя св. Троицы, каменный въ м. Глубокомъ, сооружень въ 1642 году; къ нему принадлежатъ костель въ им. Озерахъ и двѣ часовни. При костелѣ находится монастырь ордена Кармелитовъ тоже каменный.

8) *Лужскій* приходской костель во имя св. Архангела Михаила, каменный, въ м. Лужахъ, сооружень въ 1744 году; перестроень въ 1843 году.

9) *Задорожскій* приходской костель во имя пресвятыя Богородицы, деревянный на каменномъ фундаментѣ, въ м. Задорожѣ, основанъ въ 1601 году королемъ польскимъ Сигизмундомъ III.

10) *Иказненскій* приходской костель, деревянный на каменномъ фундаментѣ, въ м. Иказни, сооружень въ 1593 году исправлень былъ

въ 1798 году, въ 1800 году истребленъ былъ пожаромъ, на мѣстѣ коего была построена часовня, которая тоже сгорѣла, въ 1812 году, въ 1814 году, мѣстный настоятель Антонъ Родѣвичъ построилъ нынѣ существующій во имя Богородицы называемой Рожанцовою; къ этому приходу принадлежитъ костель Навлоцкій и кромѣ того двѣ часовни.

11) *Друйскій* ордена Бернардиновъ монастырь при коемъ есть приходской костель въ заштатномъ городѣ Друи; монастырь и костель каменные съ такою же оградою. Костель сей во имя св. Троицы, построенъ вмѣстѣ съ монастыремъ въ 1646 году.

12) *Дуниловичскій*, ордена Доминикановъ монастырь, при коемъ находится приходской костель, (каменные) во имя св. Троицы; первоначально костель и монастырь были деревянные.

13) *Удзьяльскій*, ордена Францискановъ монастырь, при коемъ находится костель (каменные) съ оградою, основаны въ 1642 году; къ нему принадлежитъ деревянный костель въ м. Константиновѣ.

#### Въ Свенцянскомъ уѣздѣ.

1) *Свенцянскій* приходской костель, деревянный на каменномъ фундаментѣ въ г. Свенцянахъ, основанъ въ 1514 году великимъ княземъ Витовтомъ; въ 1816 году перестроенъ настоятелемъ ксендзомъ Недвецкимъ; въ 1846 и 1847 годахъ исправленъ былъ нынѣшнимъ настоятелемъ ксендзомъ Николаемъ Козловскимъ.

2) *Годуцишскій* приходской костель, въ м. Годуцишки, первоначально, въ 1608 году, построенъ былъ деревянный. Нынѣ существующій построилъ настоятель прелатъ Иванъ Цивинскій; постройка начата въ 1817 году, а кончена въ 1826 году.

3) *Лабонарскій* приходской костель, деревянный, въ им. Лабонары, когда основанъ неизвѣстно; въ 1820 году построенъ, нынѣ существующій, ксендзомъ Иваномъ Доргевичемъ.

4) *Лынгмянскій* приходской костель, деревянный, на каменномъ фундаментѣ въ казенномъ имѣннѣ Лынгмяны, основанъ въ 1517 году, исправленъ въ 1720 году.

5) *Сорокпольскій* приходской костель, деревянный, въ м. Повевюрка, основанъ въ 1750 году.

6) *Довгелишскій* приходской костель, деревянный, въ м. Довгелишки, основанъ въ 1526 году; намѣсто разрушившагося построенъ

новый. Въ этомъ приходѣ находится филиальный деревянный костель въ им. Рылишаны, основанъ въ 1753 году.

7) *Коржожицкій* приходской костель, деревянный, въ м. Коржожишки, основанъ великимъ княземъ Витовтомъ. Нынѣ же существующій построенъ въ 1846 году.

8) *Лынтупскій* приходской костель, деревянный, соединяется съ каменной часовней, въ м. Лынтупы; основанъ въ 1459 году, нынѣ же существующій построенъ въ 1700 году.

9) *Пржіазненскій* филиальный костель въ им. Пржіазнь; въ Довгелишскомъ приходѣ <sup>1)</sup> полагаютъ, что существуетъ уже 200 лѣтъ.

10) *Кукуцишскій* приходской костель, въ м. Кукуцишки, основанъ въ 1669 году; передѣланъ 1848 году.

11) *Колтынянскій* приходской костель, деревянный на каменномъ фундаментѣ, въ им. Колтыняны, основанъ въ 1633 году, перестроенъ въ 1849 году.

12) *Тверечскій* приходской костель, во имя св. Троицы, деревянный, въ им. Тверечь, основанъ въ 1501 году.

13) *Мелянянскій* приходской костель каменный въ м. Мелягяны, построенъ на образецъ каедральнаго костела въ Вильно, основанъ въ 1760 году, въ 1772 году построенъ; въ 1839 году перестроенъ совершенно.

14) *Полушскій* приходской костель, деревянный, въ им. Полуше, основанъ въ 1750 году.

15) *Комайскій*, въ м. Комаѣ.

16) *Струнойцкій*, въ им. Струнойцѣ.

17) *Свирскій* приходской костель, каменный, въ м. Свирь построенъ былъ деревянный, въ 1452 году построенъ каменный.

18) *Свиранковскій* приходской костель во имя св. Георгія, деревянный, въ им. Свиранки, основанъ въ 1690 году возобновленъ въ 1825 г.

19) *Нестанишскій* приходской костель, деревянный на каменномъ фундаментѣ, въ им. Нестанишки, основанъ въ 1497 году въ 1616 г. настоятель Свирскій кс. Войцѣхъ Кольчинскій построилъ новый на этомъ мѣстѣ; въ 1749 году построенъ нынѣ существующій кс. Павломъ Едлинскимъ на каменномъ фундаментѣ.

---

<sup>1)</sup> Въ 5 верстахъ отъ этого имѣнія на полѣ находятся огромной величины камень до 2 сажень вышиною какъ будто составленный изъ мелкихъ камешковъ, преданіе гласитъ, что на немъ приносились жертвы богамъ во время идолопоклонничества, другая половина камня находится въ землѣ.

20) *Желядскій* приходской костель, деревянный, въ им. Желядзь, когда и кѣмъ построень первоначально, неизвѣстно; въ 1822 году перестроили костель кармелиты древнихъ правилъ, владѣвшіе имѣніемъ.

21) *Кемелишскій* приходской костель, деревянный, въ м. Кемелишки, основанъ въ 1781 году; въ костелѣ находится изображеніе гроба св. мученика, папы Клементія сдѣланнаго изъ дерева съ краснымъ покровомъ, въ гробу лежитъ видъ тѣла человѣческаго, сдѣланнаго изъ воска въ святительскомъ одѣянїи епископа, на груди коего привешена часть мощей св. Клементія.

22) *Данюшевскій* приходской костель, деревянный, въ им. Данюши, основанъ въ 1808 году.

23) *Войстомскій* приходской костель, деревянный, въ м. Войстомѣ, когда и кѣмъ основанъ достовѣрныхъ свѣдѣній нѣтъ. Но изъ нѣкоторыхъ документовъ, находящихся при костелѣ видно, что существовать уже въ 1404 году; нынѣ же существующій построень въ 1744 году. Въ этомъ приходѣ находятся три часовни.

24) *Вишневскій* приходской костель, каменный, въ им. Вишневѣ, основанъ въ 1811 году, а конченъ въ 1820 году; въ семь костелѣ находятся двѣ иконы работы извѣстнаго живописца Домеля.

25) *Засвирскій* монастырь ордена Кармелитовъ древнихъ правилъ и при немъ костель — каменные, въ им. Засвирь, основаны въ 1766 г.

26) *Ключанскій* приходской костель, деревянный, въ им. Ключаны, основанъ въ 1788 году.

27) *Кобыльницкій* приходской костель, деревянный, въ им. Кобыльничь, основанъ въ 1463 году, перестроень въ 1736 году.

28) *Жодзишскій* приходской костель, каменный, въ м. Жодзишки, построень въ 1612 году, въ 1778 году перестроень.

29) *Константиновскій* приходской, костель, деревянный, въ им. Константиновѣ; послѣ уничтоженія въ 1812 году отъ пожара костела, бывший настоятель ксендзь Стефанъ Юзоновичъ построилъ на приходскомъ кладбищѣ небольшую каплицу, которую въ 1839 году, помѣщикъ Владиміръ Пашкевичъ передѣлалъ въ костель.

## В. УМСТВЕННОЕ ОБРАЗОВАНИЕ.

Съ паденіемъ язычества въ Литвѣ, народное образованіе, какъ и вездѣ въ Европѣ, поступило въ веденіе духовенства. Ученіе Лютера и  
Оп. Вид. гув.

Кальвина поколебало католицизмъ въ самыхъ его основаніяхъ; но реформа не долго держалась въ Литвѣ. Рвеніе іезуитовъ и короля Сигизмунда III. не только возвратило Литву къ Римско-Католической вѣрѣ, но и присоединило къ ней значительную часть Православнаго населенія; и съ тѣхъ поръ іезуиты сдѣлались главными воспитателями народа. Они при королѣ Стефанѣ Баторіѣ, основали академію, высшее учебное заведеніе, гдѣ конечно преобладало схоластическое направленіе. Латинскій языкъ сдѣлавшись дипломатическимъ, сталъ необходимою и основаніемъ высшаго образованія. Воспитаніемъ занимались, кромѣ іезуитовъ — піаристы, миссіонеры и доминиканы. Съ паденіемъ іезуитовъ Виленская академія въ 1803 году преобразована Императоромъ Александромъ I въ *Императорскій университетъ*, состоявшій изъ четырехъ факультетовъ. На содержаніе университета опредѣлено 105,000 руб. сереб. въ годъ, изъ доходовъ съ поіезуитскихъ имѣній. Университетъ этотъ пользовался заслуженною славой; имена братьевъ Снядецкихъ, Лелевеля, Боянуса, Франка и многихъ другихъ остались до сихъ поръ въ памяти здѣшнихъ жителей. При университетѣ опредѣлено содержать на казенный счетъ 30 студентовъ по медицинской части, съ обязанностью по окончаніи курса прослужить семь лѣтъ; на каждаго студента опредѣлено 169 руб. 95 коп. асс. Для приготовленія молодежи къ университетскому образованію въ 1804 г., кромѣ гимназіи, въ г. Вильно, и въ Виленской губерніи было: 14 училищъ и одно училище Евангелико-реформатское.

Въ 1815 году, какъ пособіе Медицинскому факультету, вновь открытъ *Анатомическій театръ*.

Въ 1832 году университетъ былъ закрытъ, и оставлены только медицинскій и богословскій факультеты, съ переименованіемъ перваго въ медико-хирургическую, а второго въ римско-католическую духовную академію. Въ 1834 году открытъ въ г. Вильно благородный пансіонъ и при немъ 2-ая гимназія, которые въ 1838 году преобразованы въ «*Дворянскій Институтъ*». Въ 1841 году упразднена медико-хирургическая академія; а дворянскому институту Высочайше даровано право, окончившимъ курсъ, съ чиномъ 14-го класса, поступить въ военную службу и пользоваться правами присвоенными, окончившимъ университетскіе курсы и поступать въ университеты Имперіи, кромѣ Дерптскаго, безъ экзамена.

Для образованія еврейскаго населенія въ 1847 году было открыто раввинское училище и училища 2-го и 1-го разрядовъ.

Раввинское училище состоитъ: а) изъ 3-хъ приготовительныхъ,

б) 4-хъ раввинскихъ, в) 1-го спеціального педагогическаго, имѣющаго цѣлью доставлять учителей для училищъ 2-го и 1-го разрядовъ; и г) 3-хъ спеціальныхъ раввинскихъ классовъ. Выпущенные изъ послѣдняго спеціального раввинскаго класса, предназначаются въ званіе раввиновъ.

Ниже мы прилагаемъ вѣдомость, всѣхъ вообще учебныхъ заведеній, находящихся въ веденіи министерствъ народнаго просвѣщенія и государственныхъ имуществъ.

Но всѣ эти средства въ распространенію образованія доступны только незначительной части населенія. Масса народа остается лишевною средствъ, даже для элементарнаго образованія; грамотность по селамъ и деревнямъ есть рѣдкое явленіе. Въ настоящее время правительство начало обращать на этотъ предметъ болѣе серьезное вниманіе; образованіе сельскихъ школъ въ 1849 году, между государственными крестьянами, служить началомъ стремленія распространить грамотность въ народѣ, но попытки эти не принесли еще видимыхъ результатовъ, потребность образованія еще не созрѣла. Крестьянинъ съ сожалѣніемъ отпускаетъ сына въ школу, и время въ ней проведенное онъ считаетъ совершенно потеряннымъ; въ каковой мѣрѣ въ этомъ случаѣ крестьянинъ правъ, мы увидимъ ниже.

Болѣе быстрые мальчики получивши образованіе въ сельскомъ училищѣ, рѣдко желаютъ возвратиться въ прежнее свое положеніе, считая себя способными къ болѣе важнымъ занятіямъ; — и только немногіе дѣлаются полезными членами для своихъ обществъ. Не смотря на 12-ти лѣтнее существованіе сельскихъ школъ, по отчетамъ палаты государственныхъ имуществъ, въ 1858 году между казенными крестьянами считалось на 1,000 душъ мужскаго пола 16 человѣкъ грамотныхъ или на 100 — 1,6<sup>0</sup>/<sub>0</sub>. На 1,000 душъ женскаго пола, приходится 2 грамотныя или на 100 — 0,2<sup>0</sup>/<sub>0</sub>.

Эти цифры весьма ясно доказываютъ, на какой низкой степени стоитъ народное образованіе, не смотря на заведеніе сельскихъ шволь. Распространеніе грамотности между помѣщичьими крестьянами, судя по свѣдѣніямъ собраннымъ отъ помѣщиковъ, для губернскаго комитета о крестьянскомъ вопросѣ, даютъ почти тотъ же самый результатъ. Подъ словомъ грамотность мы понимаемъ здѣсь умѣющихъ читать и писать. Умѣющихъ только читать мы положимъ въ два съ половиною разъ болѣе. Чтобы составить себѣ понятіе о грамотности крестьянъ въ Виленской губерніи стоитъ посѣтить сельскіе востелы, во время богослуженія: на 200 или 300 молящихся мужскаго пола крестьянъ,

можно встрѣтить не болѣе 10-ти человекъ, молящихся по книгѣ. Крестьянку же встрѣтить въ костелѣ съ книгой намъ никогда не удавалось. Между дворовыми людьми грамотность вообще распространена гораздо больше, такъ что на 100 дворовыхъ людей можно считать до 10 человекъ грамотныхъ т. е. умѣющихъ читать и писать и до 20 умѣющихъ только читать. Между дворянами, нанимающими помѣщичьи земли (чиншова шляхта) и между однодворцами, почти всѣ мужчины умѣютъ читать; но умѣющихъ читать и писать весьма немного. Такъ какъ этотъ отдѣлъ описанія Виленской губерніи мы составляли уже въ концѣ нашихъ занятій, то здѣсь мы имѣли возможность представить данныя средствъ образованія за учебный 1859 — 60 годъ.

Всего въ Виленской губерніи находится учебныхъ заведеній для мужчинъ и женщинъ:

Дворянскій Институтъ . . . . .	1
Гимназій съ двумя приготовительными классами (при одной изъ нихъ 3 класса) . . . . .	2
Реальное отдѣленіе . . . . .	1
Прогимназій (при нихъ приготовительный классъ) . . . . .	2
Трехъ-классное уѣздное дворянское училище съ приготовительнымъ классомъ . . . . .	1
Конвиктъ для бѣдныхъ учениковъ . . . . .	1
Казенныхъ приходскихъ училищъ:	
двухъ — классныхъ . . . . .	2
одно — классныхъ . . . . .	8
Виленскій казенный образцовый для благородныхъ дѣвицъ пансіонъ . . . . .	1
Двухъ-классная школа, для бѣдныхъ дѣвицъ, на степени приходскаго училища. . . . .	1
Четырехъ-классныхъ частныхъ женскихъ пансіоновъ, на степени уѣздныхъ училищъ . . . . .	10
Трехъ-классный пансіонъ . . . . .	1
Одно-классное частное приходское училище . . . . .	1
Одно-классныя частныя приходскія училища, при церквяхъ реформованныхъ исповѣданій . . . . .	3
Сельскихъ приходскихъ училищъ, вѣдомства министерства государственныхъ имуществъ. . . . .	22
Преподавателей во всѣхъ этихъ заведеніяхъ было . . . . .	160 чел.

Въ томъ числѣ въ сельскихъ приходскихъ училищахъ министерства государственныхъ имуществъ . . . . . 44

Учащихся обоого пола душъ — 3,256, изъ нихъ мужскаго 2733, женскаго 523. Въ томъ числѣ, въ сельскихъ приходскихъ училищахъ 1,060 обоого пола душъ, изъ коихъ 1,033 мужскаго и 27 женскаго пола.

Нисія учебныя заведенія раздѣлены по губерніи слѣдующимъ образомъ:

### Въ г. Вилено.

#### Приходскія училища

##### Казенныя одноклассныя

Остробрамское. . . . .	1
Зарѣчное . . . . .	1
Замковое . . . . .	1
При воспитательномъ домѣ Иисусъ — Младенецъ . . . . .	1

##### Казенныя женскія заведенія.

Виленскій казенный образцовый для благородныхъ дѣвицъ пансіонъ . . . . .	1
Двухъ-классная школа для бѣдныхъ дѣвицъ на степени приходскаго училища . . . . .	1
Четырехъ-классныхъ частныхъ на степени уѣздныхъ женскихъ пансіоновъ . . . . .	9
Приходское училище при Виленской Лютерянской церкви . . . . .	1

##### По Виленскому уѣзду:

Одно-классное частное приходское училище въ имѣніи Павловѣ. . . . .	1
---	---

##### По Опшмянскому уѣзду:

въ г. Опшяны.

Одно-классное приходское казенное училище . . . . .	1
---	---



*въ уѣздѣ:*

Одно-классное приходское училище при Ивейскомъ Римско-Католическомъ костелѣ. . . . . 1

**По Троцкому уѣзду:**

*въ г. Трокахъ.*

Одно-классное казенное приходское училище . . . . . 1

**По Лидскому уѣзду:**

*въ г. Лидѣ:*

Трехъ-классное уѣздное дворянское училище съ приготовительнымъ классомъ . . . . . 1

Трехъ-классный частный женскій пансіонъ на степени уѣзднаго училища, содержимый дворянкою Елизаветою Табенскою. 1

*въ уѣздѣ:*

Двухъ-классное казенное приходское училище въ Щучинѣ. . . 1

**По Вилейскому уѣзду:**

*въ г. Вилейкѣ:*

Одно-классное казенное приходское училище . . . . . 1

*въ уѣздѣ:*

Прогимназія съ приготовительнымъ классомъ въ м. Молодечно 1

Одно-классное приходское училище при Будславскомъ Бернардинскомъ монастырѣ. . . . . 1

**По Свенцянскому уѣзду:**

*въ г. Свенцянѣ*

Гимназія съ приготовительнымъ классомъ . . . . . 1

Четырехъ-классный частный женскій пансіонъ на степени уѣзднаго училища содержимый дворянкою Михашиною Жилевичевой . . . . . 1

**По Дисненскому уѣзду:**

*въ 1. Дискѣ*

Двухъ-классное казенное приходское училище . . . . . 1

**Сельскихъ училищъ веденія министерства государственныхъ имуществъ:**

НАЗВАНІЕ УЧЕБНЫХЪ ЗАВЕДЕНІЙ.	ЧИСЛО ПРЕПО- ДАВАТЕЛЕЙ.	ЧИСЛО КРЕСТЬ- ЯНЪ.	КОГДА УЧРЕЖДЕНЫ.	ЧИСЛО КНИГЪ ВЪ БИБЛИОТЕКѢ.	ЧИСЛО ПРОИ- СЪДЪ.
<b>Вилenskаго уѣзда:</b>					
Рукойнское . . . . .	1	83	Въ 1853 г.	220	38
Интуркское . . . . .	1	59	» 1844 »	94	17
Быстрицкое . . . . .	1	47	» 1851 »	204	32
<b>Ошмянскаго уѣзда:</b>					
Сморгонское . . . . .	1	58	» 1843 »	242	49
Кровское . . . . .	2	70	» 1846 »	69	35
Бакштанское . . . . .	2	64	» 1845 »	135	15
Трабское . . . . .	1	45	» 1851 »	57	15
<b>Трокскаго уѣзда:</b>					
Сумилишское . . . . .	1	85	» 1850 »	193	32
Дорсунишское . . . . .	1	45	» 1849 »	132	27
Пуньское . . . . .	1	35	» 1845 »	231	37
Олькеникское . . . . .	1	39	» 1845 »	129	12
Стоклишское . . . . .	1	20	» 1860 »	91	20
Меречское . . . . .	1	49	» 1860 »	»	»
Жосельское . . . . .	1	29	» 1860 »	»	»

НАЗВАНІЕ УЧЕБНЫХЪ ЗАВЕДЕНІЙ.	ЧИСЛО ПРИБО- РАТКЕИ.	ЧИСЛО КРЕСТЬ- ЯНЪ.	КОГДА УЧРЕЖДЕНЫ.	ЧИСЛО КНИГЪ ВЪ БИБЛИОТЕКЪ.	ЧИСЛО ПРОИ- СМЪ.
<b>Лидскаго уѣзда:</b>					
Радунское . . . . .	1	40	Въ 1859 г.	91	20
Остринское . . . . .	1	53	» 1858 »	117	13
Василишское . . . . .	1	37	» 1848 »	204	88
<b>Свенцянскаго уѣзда:</b>					
Тверечское . . . . .	1	47	» 1858 »	195	28
Годуцишское . . . . .	1	60	» 1859 »	91	20
Желядское . . . . .	1	60	» 1858 »	230	19
Ольсѣвское . . . . .	1	52	» 1859 »	01	20
Войстомское . . . . .	1	35	» 1860 »	»	»
<b>Вилейскаго уѣзда:</b>					
Мядзюльское . . . . .	1	54	» 1843 »	122	24
Волколатское . . . . .	1	67	» 1843 »	107	32
Коловичское . . . . .	1	50	» 1860 »	»	»
<b>Дисненскаго уѣзда:</b>					
Глубокское . . . . .	1	62	» 1843 »	145	27
Перебродское . . . . .	1	40	» 1860 »	»	»
Итого . . . . .	29	1337	» »	3190	620

Въ Виленской губерніи, для еврейскаго населенія существуютъ слѣдующія учебныя заведенія:

*казенныя:*

- Въ г. Вильно раввинское училище . . . . . 1  
 » » » казенное училище 2-го разряда . . . . . 1

Въ г. Вильно казенное училище 1-го разряда . . . . .	1
» г. Диснѣ » » » » . . . . .	1
» г. Лидѣ » » » » . . . . .	1
» г. Опшанѣ » » » » . . . . .	1
» г. Вилейкѣ » » » » . . . . .	1
» г. Свенцянахъ » » » » . . . . .	1
» м. Меречѣ (Трокскаго уѣзда) » » . . . . .	1

*частныя:*

Въ губерніи: Ешиботовъ » » . . . . .	3
Талмудъ-Торовъ » » . . . . .	2
Хадаримовъ: { второстепенныхъ . . . . .	17
{ первостепенныхъ . . . . .	25

*Частныхъ женскихъ въ г. Вильно:*

Дѣвичья школа на степени уѣзднаго училища . . . . .	1
Дѣвичьихъ школъ на степени приходскихъ училищъ . . . . .	3
Всего по губерніи учебныхъ еврейскихъ заведеній . . . . .	56

*Преподавателей въ казенныхъ еврейскихъ училищахъ:*

Въ раввинскомъ . . . . .	20
» училищѣ 2-го разряда . . . . .	8
» » 1-го разряда . . . . .	17

*Въ частныхъ учебныхъ заведеніяхъ:*

мужскихъ . . . . .	278
женскихъ . . . . .	17

Всего въ губерніи: . . . . . 340 чел.

*Примѣчаніе:* Въ число преподавателей въ частныхъ мужскихъ учебныхъ заведеніяхъ включены и *меламды*, занимающіеся обученіемъ еврейскаго юношества въ частныхъ домахъ.

*Учащихся было:*

Въ Виленскомъ раввинскомъ училищѣ . . . . .	330 ч.
Въ казенныхъ училищахъ 2-го и 1-го разрядовъ . . . . .	248 »
» частныхъ мужскихъ . . . . .	1174 »
» » женскихъ . . . . .	243 »

Всего учащихся въ губерніи 5,251 ~~всего~~ пола душъ, въ томъ числѣ мужскаго пола 4,485, женскаго 766.

Принимая въ соображеніе населеніе губерніи, выйдетъ, что число обучающихся въ казенныхъ и частныхъ публичныхъ заведеніяхъ составляетъ  $\frac{1}{160}$  часть населенія губерніи. Если допустимъ, что столько же получаетъ домашнее образованіе, (преимущественно дѣти женскаго пола), то выйдетъ, что число обучающихся, составляетъ  $\frac{1}{80}$  часть всего населенія губерніи.

Отношеніе это весьма далеко отъ считаемаго благопріятнымъ, для успѣха образованности и полагаемаго г. Рославскимъ въ  $\frac{1}{6}$  часть жителей т. е. всему юношеству, находящемуся въ возрастѣ требующемъ обученія. Общій этотъ выводъ нѣсколько измѣнится, если мы отдѣлимъ число обучающихся въ еврейскихъ заведеніяхъ; а именно: для христіанскаго населенія число учащихся составляетъ  $\frac{1}{237}$  населенія, а для еврейскаго  $\frac{1}{33}$ ; разница эта поразительна даже и въ такомъ случаѣ, если примемъ въ соображеніе число лицъ христіанскаго населенія, получающихъ домашнее воспитаніе. Отношеніе числа учащихся еврейскаго населенія измѣнится, если мы примемъ, что только раввинское и казенныя 2-го и 1-го разрядовъ училища и частныя женскія учебныя заведенія имѣютъ значеніе, не только для евреевъ, но, по принятой въ этихъ заведеніяхъ методѣ воспитанія, они готовятъ гражданъ вообще; всѣ же эти *Ешиботы*, *Талмудъ-Торы* и *Хадоримы* имѣютъ специально — религіозное назначеніе, быть можетъ важное для Еврея, въ отношеніи его религіи; но въ отношеніи общественнаго образованія, составляющихъ мертвый капиталъ.

Число учениковъ въ раввинекомъ, 2-го и 1-го разрядовъ училищахъ и въ женскихъ учебныхъ заведеніяхъ составляетъ едва  $\frac{1}{81}$  часть всего еврейскаго населенія губерніи. Изъ всего числа учащихся въ казенныхъ и частныхъ, здѣсь поименованныхъ заведеніяхъ, женщины составляютъ 0,14 часть. Въ христіанскомъ населеніи онѣ составляютъ 0,16, а въ еврейскомъ 0,13 части. Число учащихся въ заведеніяхъ за исключеніемъ сельскихъ училищъ большею частью состоитъ изъ дѣтей дворянъ, купцовъ, гражданъ, мѣщанъ и весьма малаго числа изъ крестьянскаго сословія, слѣдовательно если примемъ въ соображеніе только число лицъ принадлежащихъ къ этимъ сословіямъ, то отношеніе числа учащихся въ христіанскомъ населеніи измѣнится до 0,1; — отношеніе всетаки неудовлетворительно, даже въ сословіяхъ, которыя имѣютъ болѣе средствъ для воспитанія своихъ дѣтей. Отношеніе, для еврейскаго населенія, представляющее болѣе благопріятныхъ результатовъ, объясняется тѣмъ, что евреи, живя преимущественно въ городахъ и мѣстечкахъ, имѣютъ больше возможности, съ небольшими средствами,

воспитывать своихъ дѣтей; между тѣмъ, какъ крестьяне живущіе преимущественно небольшими селеніями, лишены этого удобства; притомъ помѣщики, до сихъ поръ, не обращали на образованіе народа должнаго вниманія, а духовенство еще менѣе. Слѣдовательно само собою явились два разряда жителей, различныхъ въ отношеніи образованія, дворянство и горожане, и жители селъ и деревень, гдѣ, какъ религіозное, такъ и умственное развитіе стоятъ на низкой степени.

Чтобы будущія реформы имѣли благія послѣдствія, чтобы свобода была ручательствомъ развитія народныхъ силъ, необходимо разпространить кругъ первоначальныхъ заведеній: приходскихъ и сельскихъ училищъ. Здѣсь крестьянинъ долженъ получить ясное понятіе объ обязанностяхъ христіанина, долженъ выучиться писать, читать и первымъ дѣйствіямъ ариметики; отсюда уже болѣе способные, при желаніи учиться, могутъ поступить въ высшія заведенія; возвращающіеся домой внесутъ съ собой новый взглядъ на жизнь и на взаимныя отношенія, которые въ настоящее время часто руководствуются инстинктивными побужденіями мелкихъ страстей, ведущихъ малоразвитаго человѣка къ проступкамъ и преступленіямъ.

### **Вспомогательныя средства просвѣщенія.**

#### **1) Императорское Виленское медицинское общество.**

Общество это утверждено рескриптомъ Императора Александра I-го отъ 12 мая 1806 года даннымъ на имя генераль-губернатора Барона Бенингсена.

12 декабря, того же года произошло первое публичное засѣданіе. Впослѣдствіе въ тотъ же день ежегодно происходили публичныя засѣданія, на которыхъ были читаны по крайней мѣрѣ два ученныя разсужденія, или важнѣйшія наблюденія, избранными для того членами. Обыкновенныя засѣданія происходили 12 числа каждаго мѣсяца, и съ того времени уже пятьсотъ разъ собирались для совѣщанія о способахъ предотвращенія и леченія господствующихъ въ сей странѣ болѣзней, вслѣдствіе чего явились три огромные тома протоколовъ на латинскомъ языкѣ, составленныхъ двѣнадцатью бывшими, одинъ за другимъ, учеными секретарями. Первымъ президентомъ общества былъ знаменитый врачъ и химикъ Андрей Снядецкий, вице-президентомъ —

профессоръ анатоміи Андрей *Лобенгеймъ*, а секретаремъ — Іосифъ *Франкъ*, бывшій впоследствии троекратно президентомъ и всегда самымъ дѣятельнымъ и усерднымъ членомъ. Главною цѣлю общества было взаимное вспомоществованіе другъ другу совѣтами, относительно подаванія больнымъ помощи, при непрестанномъ попеченіи объ общественномъ здоровьи города и его окрестностей. Потому члены собирались не только разъ въ мѣсяцъ, но и при всякой надобности, — а во время эпидемическихъ болѣзней гораздо чаще; обдумывали спасительныя средства и неоднократно лечили бесплатно въ госпиталяхъ, не жалѣя времени и не щадя здоровья.

Императоръ Александръ обратилъ вниманіе на ученые труды общества; удостоивъ благосклоннымъ принятіемъ посвященный имени его 1-й томъ записокъ, 19 ноября 1819 года, даровалъ Веленскому медицинскому обществу титулъ Императорскаго.

До изданія Записокъ общества, вышедшихъ въ свѣтъ въ 1818 году, Іосифъ Франкъ, начиная съ 1806 по 1817 г., не малую извлекалъ пользу изъ наблюденій, сдѣланныхъ членами общества, печатая ихъ въ своей исторіи Виленской клиники. За первымъ томомъ упомянутыхъ записокъ, вышелъ въ 1821 году и второй. Двукратно возобновляемъ былъ «*Дневникъ медицины, хирургіи и фармаціи*», напечатанный сперва въ 7-ми томахъ съ 1822 по 1824, а второй разъ въ 4 томахъ съ 1830 года. Впоследствии нѣкоторые труды членовъ общества были помѣщаемы въ сочиненіи, издаваемомъ Виленскою медико-хирургическою академіею, подъ заглавіемъ «*Collectanea*» 1838 г., а несравненно большее число ихъ — въ четырехъ тетрадахъ, «*Практическихъ наблюденій*» (1846, Вильно; 1852, Варшава), и въ недавно вышедшемъ сочиненіи, подъ заглавіемъ: «*Краткій очеркъ начала и развитія анатоміи, въ память пятидесятилѣтняго существованія общества.*» Вильно, 1855 г.

**2) Музеумъ древностей и состоящая подъ покровительствомъ Его Императорскаго Высочества Государя Наслѣдника Цесаревича Археологическая Коммисія.**

29 апрѣля 1855 года Его Императорское Величество Всемилостивѣйше изволилъ утвердить проектъ положенія о музеумѣ

древностей и временной археологической комисіи въ Вильно; здѣсь мы представимъ только извлеченіе этого проекта <sup>1)</sup>).

1) Собраніе въ одно цѣлое древнихъ книгъ, актовъ, рукописей, монетъ, медалей, оружія, надписей и снимковъ съ оныхъ, картинъ, статуй и прочихъ предметовъ, относящихся къ исторіи западнаго края Россіи, способствуя сохраненію памятниковъ древности, доставитъ возможность воспользоваться ими къ изученію края, не только въ историческомъ, но и въ торговомъ, промышленномъ, естественномъ, сельско-хозяйственномъ и статистическомъ отношеніяхъ; по сему, съ учрежденіемъ музеума древностей въ Вильно, признано полезнымъ учредить при немъ и временную археологическую комисію.

2) Средствами къ достиженію этой двойной цѣли были слѣдующія:

а) Первоначальное, значительное пожертвованіе помѣщика Минской губерніи, графа Евстафія Тышкевича.

б) Готовность другихъ лицъ соревновать его примѣру.

в) Отыскиваемая на поверхности и въ нѣдрахъ земли рѣдкости, остающіяся нынѣ безъ всякой пользы и часто истребляемыя по незнацію цѣнности ихъ.

г) Истребованіе въ Виленскую археологическую комисію историческихъ актовъ и рукописей, принадлежавшихъ упраздненнымъ римско-католическимъ монастырямъ.

д) Вліяніе мѣръ правительственныхъ на сохраненіе всѣхъ сихъ предметовъ подъ руководствомъ людей ученыхъ и любознательныхъ.

е) Остатки кабинетовъ, бывшаго Виленскаго университета: минералогическаго, зоологическаго и нумизматическаго, состоящіе изъ дублетовъ и хранящіеся безъ употребленія при Виленской гимназіи.

3) Ученый секретарь, онъ же бібліотекаръ, и два канцелярскихъ чиновника составляютъ канцелярію сихъ учреждений, содержаніе производится имъ изъ собственныхъ средствъ музеума и комисіи, съ утвержденія попечителя Виленскаго учебнаго округа.

4) Для музеума и комисіи можетъ быть отведено помѣщеніе въ зданіяхъ вѣдомства министерства народнаго просвѣщенія, съ разрѣшенія министра, или въ домахъ, вѣдомства генералъ-губернатора, по его распоряженію.

5) Издержки на отопленіе, освѣщеніе и прислугу производятся изъ собственныхъ средствъ музеума и комисіи.

---

<sup>1)</sup> Записки Виленской археологической комисіи изданія подъ редакціей д. членовъ Николая Малиновскаго и Адама Каркора. 1858 годъ Вильно.



6) Издаваемые комиссією сочиненія обращаются въ пользу музея и Комиссіи.

7) Музеумъ и комиссію составляютъ предсѣдатель, вице-предсѣдатель и члены въ неопредѣленномъ числѣ.

8) Члены музея и комиссіи раздѣляются на дѣйствительныхъ и почетныхъ членовъ и членовъ сотрудниковъ.

9) Вице-предсѣдатель, а также всѣ вообще члены, изъ непринлежащихъ къ ученому сословію лицъ, утверждаются попечителемъ учебного округа.

10) Дѣйствительнымъ членамъ представляется право предлагать къ избранію въ дѣйствительные члены и сотрудники лицъ, извѣстныхъ имъ специальными свѣдѣніями по предметамъ, входящимъ въ кругъ занятій музея и комиссіи.

11) Въ дѣйствительные члены и сотрудники принимаются мѣстные владѣльцы и вообще люди, могущіе содѣйствовать ученымъ дѣламъ музея и комиссіи матеріальными и денежными средствами. На сей же конецъ, каждый членъ вноситъ ежегодно не менѣе тридцати рублей серебромъ.

12) На званіе членовъ выдаются отъ музея и комиссіи дипломы.

13) Членамъ сихъ учреждений, не принадлежащимъ къ ученому сословію, представляется право носить вице-мундиръ министерства народного просвѣщенія.

14) Попечитель музея и предсѣдатель комиссіи считаются въ дѣйствительной службѣ по министерству народного просвѣщенія, состоя по разряду должности за урядъ и по мундиру въ V классѣ, соотвѣтственно званію почетныхъ попечителей гимназій.

15) Собранія комиссіи бываютъ: частныя, въ началѣ каждаго мѣсяца, и общее, по истеченіи года.

16) Въ годовомъ собраніи музея и комиссіи читается отчетъ о ея занятіяхъ въ продолженіи истекшаго года и вообще о состояніи сихъ учреждений.

Для помѣщенія музея, по распоряженію начальства Виленскаго учебного округа, отведена была зала публичныхъ засѣданій б. Виленскаго университета, называемая *Аула*. Въ продолженіи восьми мѣцевъ съ мая по январь, Всемилостивѣйше назначенный предсѣдателемъ комиссіи и попечителемъ музея графъ Евстафій Пиевичъ Тышкевичъ занимался предварительнымъ устройствомъ музея.

Нѣкоторые изъ помѣщиковъ западныхъ губерній принесли едино-

временныя денежныя пожертвованія. Въ прилично отдѣланномъ и устроенномъ помѣщеніи къ новому году (1856) размѣщены графомъ Тышкевичемъ пожертвованныя имъ предметы древностей и другія ученыя пособія, изъ коихъ составились слѣдующіе отдѣлы: 1) библіотека, состоящая изъ 3,000 томовъ исключительно посвященныхъ древностямъ, исторіи и библіографіи, пожертвованныхъ графомъ Тышкевичемъ и особо 7,000 томовъ, привезенныхъ изъ угражденныхъ римск.-катол. монастырей здѣшнихъ губерній. 2) Коллекція монетъ и медалей, заключающая въ себѣ до 3,000 экземпляровъ. 3) Коллекція гравюръ, политипажей, географическихъ картъ и атласовъ, мѣдныхъ гравированныхъ досокъ, числомъ болѣе 1,000 экземпляровъ. 4) Отдѣленіе бюстовъ, картинъ и портретовъ. 5) Собраніе разныхъ дипломовъ, старинныхъ рукописей, автографовъ всѣхъ царствовавшихъ особъ въ великомъ княжествѣ Литовскомъ, начиная отъ Александра, т. е. съ 1492 года, и почти всѣхъ болѣе извѣстныхъ лицъ въ здѣшнемъ краѣ на всѣхъ поприщахъ. 6) Отдѣлъ достопамятностей, замѣчательный по особенной исторической занимательности предметовъ. Между прочимъ здѣсь заслуживаютъ вниманія серебрянная дарохранильница работы среднихъ вѣковъ, старославянскіе заглавные шрифты Супрасльскоя типографіи, перстень перваго уніатскаго митрополита, янтарное изображеніе Сигизмунда III и множество другихъ вещей. Особенно замѣчательны печати съ гербами почти всѣхъ дворянскихъ родовъ здѣшняго края, а также печати разныхъ городовъ, пользовавшихся Магдебургскимъ правомъ, и 7) Собственно археологическая коллекція, содержащая болѣе 2,000 предметовъ, въ числѣ коихъ нѣсколько языческихъ идоловъ, слезницы, пепельницы, урны, разныя металлическія украшенія древнихъ Славянъ и Литовцевъ, вырытыя изъ кургановъ; каменные ядра изъ Виленскаго, старо-Трокскаго и Минскаго замковъ, около 500 каменныхъ молотовъ мѣстныхъ, — и особо около 100 Скандинавскихъ, привезенныхъ графомъ Тышкевичемъ изъ Швеціи, для сравненія; военные доспѣхи, оружіе и тому подобное.

11 Января 1856 года произошло первое засѣданіе комиссіи.

Публичный актъ открытія музеума древностей произошелъ 17 апрѣля 1856 года. Актъ открытъ былъ рѣчью предсѣдателя комиссіи и попечителя музеума графа Тышкевича.

### Состояніе музея древностей въ настоящее время.

Музейъ состоитъ нынѣ изъ 8 особыхъ отдѣловъ, а именно: 1) археологической коллекціи; 2) археографической; 3) нумизматической; 4) коллекціи портретовъ, эстамповъ, политипажей и бюстовъ; 5) сфрагистической коллекціи (печатей); 6) библіотеки; 7) зоологическаго и 8) минералогическаго кабинета.

1) *Археологическая коллекція* состоитъ нынѣ изъ 3,413 предметовъ.

2) *Археографическая коллекція* заключаетъ въ себѣ 1060 древнихъ грамотъ, привиллегій и разныхъ актовъ и 402 автографа замѣчательныхъ людей. Всего 1,462 номера.

3) *Нумизматическая коллекція* заключаетъ 4,709 монетъ и медалей разныхъ государствъ.

4) *Коллекція портретовъ, эстамповъ и бюстовъ* заключаетъ въ себѣ разныхъ портретовъ и видовъ древнихъ замковъ, писанныхъ маслянными красками 145. Эстамповъ и политипажей 3,430. Гравированныхъ досокъ 164. Бюстовъ 31. Всего 3,570 номеровъ.

5) *Сфрагистическій отдѣлъ* заключаетъ печатей разныхъ городовъ, монастырей и правительственныхъ мѣстъ, нынѣ не существующихъ, 178. Гербовъ, вырѣзанныхъ на камняхъ, Литовскихъ дворянскихъ родовъ 208. Оттисковъ печатей 76. Всего 462.

6) *Библіотека* въ ней находится 11,558 разныхъ сочиненій, на разныхъ языкахъ въ 14,892 томахъ и 528 рукописей.

7) *Зоологическій кабинетъ* заключаетъ въ себѣ:

Чучель млекопитающихъ . . . . .	66
Чучель птицъ . . . . .	1,203
Змѣй и рыбъ . . . . .	13
Раковинъ . . . . .	332
Птичьихъ яицъ . . . . .	625
Птичьихъ гнѣздъ . . . . .	50
Костей ископаемыхъ . . . . .	26
<b>Анатомическо - остеологическихъ</b>	
препаратовъ млекопитающихъ . . . . .	20
<b>Птичьихъ анатомическо-остеологическихъ</b>	
препаратовъ . . . . .	115
<b>Насѣкомыхъ . . . . .</b>	<b>223</b>
<b>Всего . . . . .</b>	<b>2,673</b>

8) *Минералогическій кабинетъ* заключаетъ:

Минераловъ . . . . .	9,777
Геогностической коллекціи . . . . .	947
Всего. . . . .	10,724

Музеумъ открытъ былъ въ теченіи года для публики одинъ разъ въ недѣлю, по воскресеньямъ съ 12 до 4 часовъ пополудни. Ученики здѣшнихъ учебныхъ заведеній, приходящіе съ гг. учителями на практическіе уроки, имѣли и въ будничные дни безпрепятственный входъ въ зоологическій и минералогическій кабинеты. Число учениковъ на этихъ практическихъ лекціяхъ въ теченіи 1859 года было 291.

Число лицъ вообще посѣтившихъ музеумъ, въ теченіи года, было 6,647 мужчинъ и 2,401 женщ. всего 9,048.

3) **Виленская астрономическая обсерваторія** <sup>1)</sup>.

Профессоръ математики въ Виленской академіи іезуитъ ксендзъ *Тома Жебровский*, изъ любви къ наукѣ, выискивалъ средства, на сооруженіе астрономической обсерваторіи въ г. Вильно. По его убѣжденію, княгиня Елисавета Пузина, урожденная княжна Огинская, въ 1753 году пожертвовала нѣкоторую сумму на постройку зданія обсерваторіи; ему же поручено было избраніе удобнаго мѣста для онаго, и, впослѣдствіи, распоразженіе работами. — Нельзя не пожалѣть теперь, что выборъ мѣста для обсерваторіи былъ сдѣланъ ксендзомъ Жебровскимъ на крышѣ трехъ-этажнаго дома, внутри тѣсно построеннаго города; между тѣмъ какъ возвышенныя окрестности Вильно представляютъ всѣ условія, для выгоднаго положенія и прочнаго основанія астрономическаго зданія. — Но въ то время требованія науки еще не достигали той крайней точности въ наблюденіяхъ, которая нынѣ поставляютъ необходимымъ условіемъ неизмѣнное положеніе инструментовъ.

Какъ велика была первая сумма, пожертвованная княгинею Пузиною на сооруженіе зданія обсерваторіи, къ сожалѣнію неизвѣстно.

<sup>1)</sup> См. *Историко-Виленской губерніи*, изд 1858 г., статья М. Гусева.  
Оп. Вил. губ.

Ксендзь Жебровскій заботился о приобрѣтеніи, для новой обсерваторіи, астрономическихъ снарядовъ. По просьбѣ его, нѣкоторые любители науки пожертвовали нѣсколько телескоповъ, которые такимъ образомъ положили основаніе, новоустроенному, астрономическому кабинету и долгое время составляли единственное его богатство. Эти пожертвованія заслуживаютъ быть здѣсь упомянутыми, а именно: въ томъ же году князь Михаилъ Радзивиль Виленскій воевода первый подарилъ зеркальный телескопъ, около 4 футовъ длины, сдѣланный въ Германіи; епископъ Іосифъ Сапѣга референдарій подарилъ подобный телескопъ длиною въ полтора фута, также устроенный въ Германіи; Виленскій епископъ князь Масальскій подарилъ телескопъ въ 2 фута длины. Позже ксендзы Россиньоль и Флоре, французскіе іезуиты, бывшіе въ Вильно, для занятія кафедръ математики и физики, подарили обсерваторіи зрительную трубку (имѣвшую фокусной длины 5 футовъ 9 дюймовъ), приобрѣтенную ими въ проѣздъ черезъ Парижъ отъ астронома Маральди, чрезъ посредство Лакаля. — Ксендзь Мартынъ Одляницкій Почобуть привезъ съ собою изъ заграницы зрительную трубу (имѣвшую фокусной длины 17 футовъ), полученную имъ изъ рукъ славнаго астронома и гидрографа королевскаго ксендза Пезенеса въ Марсели. Кромѣ сихъ главныхъ пожертвованій можно указать еще на одинъ малый телескопъ, полученный обсерваторіею въ даръ отъ графа Людовика Шлятера кастеляна Трокскаго. Эти снаряды, вмѣстѣ съ немногими другими, по большей части полученными въ даръ, вообще малоспособные къ производству основательныхъ наблюденій составляли все достояніе астрономическаго кабинета, до 1765 года, когда онъ поступилъ въ управленіе Почобута.

Въ концѣ 1764 года возвратился изъ чужихъ краевъ въ Вильно ксендзь Мартынъ Одляницкій Почобуть, проведеншій три года для усовершенствованія себя въ математикѣ и астрономіи, на извѣстныхъ въ то время обсерваторіяхъ въ Марсели и въ Авиньонѣ. Немедленно по прибытіи въ Вильно поручено ему было чтеніе публичныхъ лекцій математики и астрономіи и вѣроятно тогда же переданъ въ его распоряженіе астрономическій кабинетъ.

Этому первому профессору астрономіи и директору обсерваторіи въ Виленской академіи, а впоследствии и ректору Виленскаго университета, обсерваторія обязана всѣмъ значеніемъ, какое она имѣла въ свое время.

Въ 1765 году, по настоятельномъ требованіи Почобута, іезуиты выписали изъ Парижа 6 футовый секстантъ устройства славнаго ме-

ханика Качивета. — Это было первое существенное приобретение, для Виленской обсерватории, которымъ воспользовался дѣятельный астрономъ, для надлежащаго опредѣленія географической широты и долготы Вильно.

Недостроенная окончателно ксендзомъ Жебровскимъ, бѣдно-снабженная инструментами, Виленская обсерваторія представляла разительный контрастъ съ богатыми заграничными обсерваторіями, воспоминаіе о коихъ еще было въ свѣжей памяти Почобута. Предвидя при томъ, приближающееся паденіе своего ордена во Франціи, и не ожидая уже никакого пособія со стороны академіи, онъ употребилъ все свое стараніе на присканіе новыхъ, постоянныхъ средствъ для окончательнаго устройства и обогащенія обсерваторіи: Княгиня Пузина не ограничилась однимъ пожертвованіемъ суммы на сооруженія зданія; но съ участіемъ, слѣдя за успѣхами Почобута и возрастающею его славою, довершила начатое ею дѣло, даровавъ обсерваторіи капиталъ въ 6,000 червонныхъ злотыхъ (18,000 р. сер.) съ котораго проценты предназначила на постоянное содержаніе и окончательное устройство обсерваторіи. — На приобретение же изъ Англіи наилучшихъ инструментовъ пожертвовала особенную значительную сумму.

Въ 1770 году прибыли изъ Англіи, новопріобрѣтенные инструменты, для надлежаще-прочной установки коихъ и удобства наблюденія потребны были значительныя существенныя перестройки въ залѣ обсерваторіи: какъ то, выбиваніе стѣнъ, для меридіанныхъ прорѣзовъ и утвержденіе инструментовъ на прочномъ фундаментѣ. — Это устройство обсерваторіи, вызванное внутреннимъ ея обогащеніемъ, продолжалось два года и окончилось полнымъ преобразованиемъ какъ во внутреннемъ такъ и внѣшнемъ отношеніи. — Въ концѣ 1772 года зала обсерваторіи, и теперь свидѣтельствующая объ изящномъ архитектурномъ вкусѣ своихъ строителей, явилась въ ея настоящемъ дѣйствительно прекрасномъ видѣ.

Съ 1773 года Почобуть, при помощи товарища своего ксендза Стржецакаго, началъ въ устроенной обсерваторіи новыми инструментами постоянный рядъ наблюденій, журналы которыхъ, накопляясь годъ отъ года, составляютъ 34 тома и всѣ сохраняются въ библіотекѣ Виленской обсерваторіи, вмѣстѣ съ наблюденіями его преемниковъ, до настоящаго времени.

Послѣ превозглашенія въ Вильно, 12 ноября 1773 года, буллы папы климента XIV, произведшей совершенное паденіе іезуитскаго ордена, имѣнія принадлежавшія оному ~~ордену~~ ~~дену~~ были отобраны ~~здука-~~

ціонною комісією, установленною отъ штатовъ рѣчи посполитой и перешли въ общій фондушъ едукатіонный, а вмѣстѣ съ оными и сумма обсерваторіи, пожертвованная Пузиною. Почобуть, при тогдашнихъ смутныхъ обстоятельствахъ, безпокоясь о будущей судьбѣ обсерваторіи и своей собственной, писалъ къ королю, прося оставить его на прежнемъ мѣстѣ. Благоклонный отвѣтъ Станислава Августа успокоилъ и обезпечилъ астронома, оградивъ обсерваторію особеннымъ покровительствомъ. По старанію Почубута, Виленская, прежде іезуитская, типографія была отдана королемъ въ его распоряженіе, а въ 1771 году, когда она поступила въ имущество королевское, Станиславъ-Августъ назначилъ астрономамъ ежегодный съ оной доходъ въ 7000 польск. злот. (1050 руб.). На эту то сумму Почобуть предпринялъ изданіе своихъ астрономическихъ трудовъ за 1773 годъ.

Въ благодарность за это вниманіе короля и всегдашнее покровительство любимой имъ науки, Почобуть хотѣлъ увѣковѣчить его имя и въ 1777 году въ письмѣ своемъ къ Станиславу-Августу просилъ дозволенія назвать новое, образованное имъ созвѣздіе «телицомъ пятовскихъ» (отъ герба королевской фамиліи).

Не смотря на обогащеніе обсерваторіи, она не могла еще удовлетворять современнымъ требованіямъ науки, и желанію Почубута — видѣть ее на одной степени съ лучшими иностранными обсерваторіями. Пользуясь особеннымъ покровительствомъ короля, Почобуть просилъ отъ едукатіонной комисіи сумму въ 2000 червонныхъ золотыхъ (6000 руб. сер.) на приобрѣтеніе изъ Англіи новыхъ и важныхъ астрономическихъ инструментовъ большихъ размѣровъ, а именно: стѣннаго квадранта и полуденной трубы. 14 октября 1777 года эта сумма была назначена комисією и сверхъ оной выдано 100 черв. (300 руб. сер.) на путевыя издержки Андрею Стржецкому, которому поручень былъ заказъ инструментовъ въ Лондонѣ.

Для помѣщенія вновь приобрѣтенныхъ инструментовъ, пристроено въ южной стѣнѣ обсерваторіи, новое зданіе, вполне сообразное цѣли.

#### 4) Библиотеки.

Кромѣ существующей въ музеумѣ древностей, въ г. Вильно и Виленской губерніи находятся слѣдующія библиотеки:

	ВРЕМЯ ОСНОВАНІЯ.	СКОЛЬКО НАЗВАНІЙ.	СКОЛЬКО ТОМОВЪ.
<b>Въ г. Вильно.</b>			
	годъ		
1) Въ дворянскомъ институтѣ . . .	1835	3185	4254
2) Въ губернской гимназіи . . . . .	1803	2324	4626
3) Въ отдѣленіяхъ губернской гим- назіи . . . . .	1839	1141	2956
4) Въ Литовской духовной семи- наріи . . . . .	1828	10272	17605
5) Въ уѣздномъ духовномъ учи- лищѣ . . . . .	1845	160	477
6) Римско-католической епархіаль- ной семинаріи . . . . .	въ XVIII столѣтіи.	4875	10177
7) Въ раввинскомъ училищѣ . . . . .	1851	1367	3181
8) Въ еврейскомъ II разряда . . . . .	1847	125	431
<b>Въ г. Свенцянахъ.</b>			
10) При гимназіи . . . . . Виленскаго уѣзда въ м. Моло- дечно:	1834	1307	2559
11) При 5-ти класномъ для дворянъ училищѣ . . . . .	1811	1410	2425
<b>Въ г. Лидѣ.</b>			
12) При 5-ти класномъ для дворянъ училищѣ . . . . .	1834	492	982
13) <i>Во всѣхъ вышепоименованныхъ сельскихъ училищахъ . . . . .</i>	>	>	3190
14) <i>Въ музеумъ древностей . . . . .</i>	>	>	14892
Итого . . . . .	>	26658	67755



Книжныхъ магазиновъ въ г. Вильно 5, типографій вольныхъ 8, казенныхъ 1, литографій 4.

Кромѣ сочиненій, издаваемыхъ на польскомъ и отчасти на русскомъ языкахъ, въ книжныхъ магазинахъ распродается ежегодно до 40,000 томовъ различныхъ иностранныхъ сочиненій. Книжная торговля г. Вильно распространяетъ свою торговую дѣятельность на губерніи, Минскую, Гродненскую, Ковенскую и Виленскую.

### Мѣстные ученые и литераторы.

Ученая и литературная дѣятельность въ г. Вильно, заслуживаетъ особаго, болѣе подробнаго изслѣдованія, мы же здѣсь ограничимся поименованіемъ тѣхъ личностей, которыя приобрѣли извѣстность въ исторіи польской литературы и тѣхъ, которыя и въ настоящее время обогащаютъ ее своими трудами.

Въ области ученой литературы особенно почетное мѣстно занимаютъ, бывшіе профессора Виленскаго университета братья *Снядецкіе*: Иванъ и Андрей. Первый изъ нихъ извѣстенъ своими философскими и математическими трудами; второй заслужилъ громкое имя химика и медика; его «органическая химія» *Teorya jestestw organicznych* была переведена на многіе европейскіе языки. Профессоръ *Юндзиль* извѣстенъ какъ ботаникъ. Профессоръ *Франкъ* приобрѣлъ себѣ извѣстность своими учено-медицинскими произведеніями. Бывшій профессоръ *Делевель* приобрѣлъ громкое имя въ польской литературѣ, какъ историкъ. *Даниловичъ* и многіе другіе, всѣ они жили въ г. Вильно и отсюда распространяли свое ученое вліяніе на весь край.

Изъ нынѣ живущихъ и способствующихъ обогащенію литературы своими трудами приобрѣли особенную извѣстность: *Нарбутъ*, помѣщикъ Лидскаго уѣзда, каторый между прочими своими трудами, обогатилъ мѣстную литературу: «Исторіей Литвы,» (*Dzieje narodu Litewskiego*) трудъ громадный, доведенный имъ до смерти Сигизмунда II Августа: въ 9 томахъ. Онъ первый, посвятилъ часть своей жизни, для изданія полной исторіи Литвы, отъ временъ доисторическихъ. Ему первому принадлежитъ почетное имя исторіографа Литвы. Этотъ маститый старецъ живетъ постоянно въ Лидскомъ уѣздѣ въ имѣніи своемъ *Шавры*.

*Балинскій* приобрѣлъ себѣ извѣстность историко-статистическими трудами о Литовскихъ губерніяхъ его замѣчательное произведеніе «*Starytna Polska*» (прежняя Польша), заключаетъ въ III томѣ весьма любопытное описаніе всѣхъ важнѣйшихъ населенныхъ мѣстностей Литвы. *Балинскій* постоянно живетъ въ Виленскомъ уѣздѣ въ имѣніи своемъ Яшуны.

*Николай Малиновскій*, извѣстный своими историческими познаніями, высказанными въ различныхъ изданіяхъ; но особеннаго вниманія заслуживаетъ его предисловіе къ изданной имъ хроникѣ Ваповскаго. *Крашевскій* извѣстный романистъ, хотя и не жилъ въ Вильно, заслуживаетъ вниманія какъ историческій писатель; сочиненія его Литва и Вильно. (Нынѣ онъ редакторъ ежедневной газеты (*Gazeta Codzienna*) въ Варшавѣ). Господинъ *Киркоръ* (совѣтникъ Виленской казенной палаты) пишетъ по русски и по польски; на русскомъ языкѣ онъ представилъ нѣсколько статистическихъ статей, помѣщенныхъ въ сборникѣ географическаго общества, въ журналѣ министерства внутреннихъ дѣлъ, въ историко-статистическихъ очеркахъ Виленской губерніи; въ чертахъ изъ жизни Литовскаго народа. Занимался редакціей записокъ археологической комиссіи. *На польскомъ языкѣ* изданы имъ прогулки по г. Вильно (*Przechadzki po Wilnie*).

*Павель Кукольникъ*, напечаталъ нѣсколько любопытныхъ статей въ историческомъ и нравоописательномъ родѣ, о здѣшнемъ краѣ.

Графъ *Тышкевичъ*, нынѣ предсѣдатель археологической комиссіи, посвятилъ часть своей жизни и состоянія на устройство музея древностей; кромѣ того издалъ статистическое описаніе *Борисовскаго уѣзда*, весьма любопытное по этой части сочиненіе.

Изъ поэтовъ и литераторовъ, мы уже упомянули, о гениальномъ поэтѣ *Адамъ Мицкевичъ*, который часть своей великой славы приобрѣлъ живя въ Вильно.

*Эдуардъ Одынецъ* извѣстный переводчикъ, на польскій языкъ, Байрона и Шиллера и авторъ нѣсколькихъ оригинальныхъ произведеній, живетъ въ настоящее время въ г. Вильно.

*Людовигъ Кондратовичъ* (Сырокомля) поэтъ съ большимъ дарованіемъ, творецъ нѣсколькихъ поэмъ, заслуживающихъ особеннаго вниманія, какъ напр. *Маргеръ*, *Демборогъ*. *смерть Ацерна* и нѣсколькихъ другихъ.

*Викентій Коротымскій*, поэтъ съ значительнымъ дарованіемъ.

*Игнатій Ходзько*, замѣчательный творецъ извѣстныхъ повѣстей подъ именемъ «*Obrazki Litewskie*» (картинки Литовскихъ нравовъ).

14) Кровосмѣшеній . . . . .	2
15) Скотоложствъ . . . . .	2
16) Контрабандъ . . . . .	34
Итого . . . . .	14,177

Самое большое число приходится на долю: 1) воровства и мошенничества, а именно среднимъ числомъ 556,33 въ годъ. 2) Подкидышей бываетъ ежегодно 168. 3) Конокрадствъ 75. 4) Корчемствъ 73,73. 5) Самоубійствъ среднимъ числомъ въ годъ 36,40. 6) Убійствъ въ годъ 16,60. 7) Зажигательствъ 6,33 сред. ч. въ годъ. 8) Грабежей и разбоевъ 4,9. 9) Святотатствъ 4. 10) Пойманныхъ контрабандъ 2,2. Проявленіе же остальныхъ шести родовъ преступленій бываетъ весьма рѣдко.

**Изъ общаго числа преступленій совершено:**

Въ 1844 году	350	Въ 1852 году	914
• 1845 •	706	• 1853 •	899
• 1846 •	1,401	• 1854 •	803
• 1847 •	1,747	• 1855 •	675
• 1848 •	996	• 1856 •	985
• 1849 •	1.307	• 1857 •	802
• 1850 •	969	• 1858 •	812
• 1851 •	811		

Итого . . . . . 14,177

Болѣе всего совершено преступленій въ 1847, 1846 и 1849 годахъ; вообще надо замѣтить, что это были малоурожайные годы. Меньше всего преступленій въ 1844 ч. 1845 и 1855 годахъ. Изобличенныхъ въ воровствѣ было болѣе всего въ 1847, а именно 1,110 человекъ. Подкидышей было болѣе всего въ 1849 году, а именно 332. Корчемствъ въ 1847, а именно 196. Самоубійствъ въ 1847, а именно 86.

Если примемъ въ соображеніе отчеты о народонаселеніи по IX и X ревизіи, то среднее населеніе губерніи выйдетъ въ 824,589 об. п. душъ; а потому число преступленій отнесется къ общему числу душъ

<sup>1)</sup> Число преступленій за 1844 могло быть дѣйствительно меньше другихъ годовъ, но мы полагаемъ, что не въ такой степени, какъ здѣсь показано, потому что отчеты за 1844 годъ могутъ отличаться неполнотой, по случаю реформированія губерніи.

какъ 1 : 58,1, т. е. что на 58,1 душу приходится въ 15 лѣтъ одно преступленіе. Ежегодно же число преступленій относится къ числу жителей какъ 1 : 883,1, или на 883,1 души обоого пола приходится одно преступленіе.

Число всѣхъ преступниковъ въ теченіе 15 лѣтъ простиралось до 10,596 обоого пола душъ, въ томъ числѣ мужеск. пола 8,876 и женскаго 1,720.

Изъ средняго числа жителей губерніи, по IX и X ревизіямъ, приходится въ теченіе 15 лѣтъ 1 преступникъ на 77,82 об. п. душъ, или среднимъ числомъ ежегодно одинъ преступникъ на 706,40 об. п. душъ.

Число преступныхъ женщинъ относится къ числу преступныхъ мужчинъ какъ 1 : 5,14.

Среднее число преступниковъ ежегодно бываетъ мужскаго пола 591,74, женскаго 114,66.

Взявъ же опять среднее населеніе губерніи, по IX и X ревизіямъ, выйдетъ, что въ теченіе 15 лѣтъ на 45,06 душъ мужскаго пола приходится одинъ преступникъ и на 243,32 женскаго приходилась одна преступница.

Среднимъ же числомъ въ годъ приходится на 690,87 мужскаго пола душъ 1 преступникъ и на 3551,07 женщинъ приходится одна преступница.

Число преступленій превосходитъ число преступниковъ 3,581 въ теченіе 15 лѣтъ, или ежегодно число преступленій превышаетъ число преступниковъ 238,73. По настоящему надо полагать, что число преступниковъ должно превосходить число преступленій; но въ этомъ случаѣ должно принять въ соображеніе, что въ теченіе 15 лѣтъ могли находиться преступники, совершившіе нѣсколько другъ съ другомъ связанныхъ преступленій, которыя открылись при содержаніи преступника подъ слѣдствіемъ или подъ судомъ; что по нѣкоторымъ преступленіямъ не открыто виновныхъ, какъ напр. подкинутые младенцы, и что нѣкоторыя преступленія, совершенныя въ Виленской губерніи, были связаны съ преступленіями, совершенными въ другихъ губерніяхъ, куда виновные и были отправлены для окончанія дѣла; наконецъ можетъ быть въ этомъ случаѣ, при показаніяхъ различныхъ судебныхъ и полицейскихъ мѣстъ, вкравлись ошибки, происшедшія отъ того, что одно и то же лицо, совершившее нѣсколько отдѣльныхъ преступленій, показывалось какъ 1 преступникъ; эта ошибка могла произойти преимущественно въ преступленіяхъ меньшей важности, какъ-то: мелкаго воровства и мошенничества.

Число преступниковъ по сословіямъ.

	мужск.	женск.	всего.
1) Духовнаго званія . . . . .	6	—	6
2) Дворянъ . . . . .	533	109	642
3) Отставныхъ офицеровъ . . . . .	5	—	5
4) Нижнихъ воинскихъ чиновъ . . . . .	191	—	191
5) Отставныхъ солдатъ, безсрочно отпускныхъ, солдатокъ и рекрутокъ . . . . .	193	48	241
6) Мѣщанъ и гражданъ . . . . .	1,409	350	1,759
7) Отодворцовъ . . . . .	293	61	354
8) Крестьянъ казенныхъ . . . . .	886	181	1,067
9) * помѣщичьихъ . . . . .	2,825	635	3,460
10) Евреевъ . . . . .	2,286	329	2,615
11) Вольныхъ крестьянъ . . . . .	8	1	9
12) Бродягъ . . . . .	13	2	15
13) Иностранцевъ . . . . .	3	1	4
14) Неизвѣстнаго происхожденія . . . . .	38	3	41
16) Дезертировъ . . . . .	187	—	187
Всего . . . . .	8,876	1,720	10,596

Слѣдовательно изъ общаго числа преступниковъ:

	общаго числа преступниковъ
1) Духовное званіе составляетъ . . . . .	0,05%
2) Дворяне составляютъ . . . . .	6,01%
въ томъ числѣ мужескій полъ 5,01%, а женскій 1,00% относительно числа преступниковъ того же пола.	
3) Отставные офицеры составляютъ . . . . .	0,04%
4) Нижніе воинскіе чины составляютъ . . . . .	1,80%
5) Отставные солдаты, безсрочно отпускные, солдатки и рекрутки . . . . .	2,27%
въ томъ числѣ мужескій полъ 1,81%, женскій 0,46% относительно числа преступниковъ того же пола.	
6) Мѣщане и граждане составляютъ . . . . .	16,60%
въ томъ числѣ мужескій полъ 13,29%, женскій 3,31% относительно числа преступниковъ того же пола.	
7) Отодворцы составляютъ . . . . .	3,29%
въ томъ числѣ мужескій полъ 2,74%, женскій 0,55%.	

8) Крестьяне казенные составляют . . . . .	10,07%
9) " помѣщичьи . . . . .	32,74%
. въ томъ числѣ для казенныхъ крестьянъ мужескій полъ	
8,36%, женскій 1,77% об. чис. пр. т. п.	
для помѣщичьихъ крестьянъ мужеск. полъ	
26,66%, женскій 6,08% об. чис. пр. т. п.	
10) Евреи составляют . . . . .	24,44%
въ томъ числѣ мужескій полъ 21,37%, женскій 3,07%	
относительно числа преступниковъ того же пола.	
11) Вольные крестьяне . . . . .	0,06%
12) Бродяги . . . . .	0,14%
13) Иностранцы . . . . .	0,04%
14) Незвѣстнаго происхожденія . . . . .	0,32%
15) Дезертиры . . . . .	1,70%

Изъ этого видно, что изъ общаго числа преступниковъ помѣщичьи крестьяне, евреи, мѣщане и граждане абсолютно составляютъ большинство преступниковъ. Теперь, для опредѣленія степени нравственности въ различныхъ сословіяхъ, сравнимъ число преступниковъ съ общимъ числомъ лицъ поименованныхъ выше сословій.

**Относительное число преступниковъ по сословіямъ <sup>1)</sup>.**

1) Изъ духовнаго званія приходится въ теченіе 15 лѣтъ 0,40%, или на 250 лицъ духовнаго званія приходится 1 преступникъ, или среднимъ числомъ за одинъ годъ приходится 1 преступникъ на 3,750 человекъ, или взявъ наличное число лицъ духовнаго званія, въ 1,482 души мужескаго пола, выйдетъ, что изъ духовнаго званія приходится на все духовенство съ церковно-служителями въ 2,53 года 1 преступникъ.

2) Изъ дворянъ приходится въ теченіе 15 лѣтъ 1,23% дворянъ, обвиненныхъ въ преступленіяхъ, или ежегодно 42,8 человекъ об. пола, т. е. ежегодно 0,08%, или на 1,200 об. п. душъ 1 преступникъ. Число женщинъ дворянокъ, обвиненныхъ въ преступленіяхъ, относится къ числу мужчинъ какъ 1 : 4,8.

3) Изъ мѣщанъ христіанъ и гражданъ приходится въ теченіе 15

---

<sup>1)</sup> Возьмемъ сравнительно съ результатами X ревизіи.

лѣтъ 4,6%, или на 1,000 человекъ 46 человекъ. Среднимъ числомъ ежегодно 117,2 человекъ, или около 0,3% въ годъ. Число преступникъ женщинъ относится къ числу мужчинъ какъ 1 : 4.

4) Изъ *однодворцевъ* приходится въ теченіе 15 лѣтъ 1,5%, или на 1,000 об. п душъ 15 преступниковъ, что составляетъ на 1,000 д. среднимъ числомъ 1 преступникъ въ годъ, или 23,3%, или 0,1%. Число преступныхъ женщинъ относится къ числу мужчинъ какъ 1 : 4,8.

5) Изъ *казенныхъ крестьянъ* приходится въ теченіе 15 лѣтъ около 0,5%. Среднимъ числомъ въ годъ 71,1 преступникъ, или 0,03% въ годъ, или на 3038 одинъ преступникъ.

6) Изъ *помѣщичьихъ крестьянъ* приходится въ теченіе 15 лѣтъ 0,8%. Среднимъ числомъ въ годъ 230 преступниковъ, или 0,06%, или на 1,687 об. п. душъ 1 преступникъ. Число преступныхъ женщинъ къ числу мужчинъ у казенныхъ крестьянъ относится какъ 1 : 4,8, а у помѣщичьихъ какъ 1 : 4,4.

7) Изъ *евреевъ* приходится въ теченіе 15 лѣтъ 3,9%. Среднимъ числомъ въ годъ 174,3 преступника, или 0,2%, или на 388,8 об. пола душъ 1 преступникъ. Число преступныхъ евреевъ относится къ числу евреевъ какъ 1 : 6,7 <sup>1)</sup>.

Изъ этого видно, что относительное число преступниковъ самое большое для мѣщанъ и гражданъ, а именно: въ теченіе 15 лѣтъ изъ этого сословія было 4,6% обвиненныхъ въ различныхъ преступленияхъ. Второе мѣсто принадлежитъ евреямъ, а именно: 3,9%. Менѣе всего преступниковъ изъ духовнаго званія, а именно 0,4% въ теченіе 15 лѣтъ, и изъ казенныхъ крестьянъ 0,5%.

Вообще, по относительному числу преступниковъ, въ приведенныхъ здѣсь нами семи главнѣйшихъ сословныхъ подраздѣленіяхъ существуетъ слѣдующій порядокъ:

1) Мѣщане и граждане	4,6%	или въ годъ	117,2	преступника	или	0,3%
2) Евреи . . . . .	3,9%	» » »	174,3	»	»	0,2%
3) Однодворцы . . . . .	1,5%	» » »	23,3	»	»	0,1%
4) Дворяне . . . . .	1,2%	» » »	42,8	»	»	0,08%
5) Помѣщичьи крестьянъ	0,8%	» » »	230,0	»	»	0,06%
6) Казенные крестьяне	0,5%	» » »	71,1	»	»	0,03%
7) Духовнаго званія	0,4%	» » »	1	преступникъ	въ 2,53 года.	

<sup>1)</sup> Для остальныхъ выше показанныхъ сословій, по ихъ незначительности, мы не представляемъ среднихъ выводовъ, а ограничиваемся указаніемъ на главнѣйшія сословныя подраздѣленія.

На долю городского населенія приходится самое большое число преступниковъ, что весьма легко объясняется условіями городской жизни, куда обыкновенно стекаются люди, не занимающіеся земледѣліемъ, а разнаго рода промыслами и ремеслами, но при мало развитой промышленности и незначительномъ спросѣ на разнаго рода издѣлія, большинство повергаемо бываетъ въ бѣдность, которая при слабомъ развитіи нравственныхъ началъ, заглушаемыхъ нуждою, доводитъ бѣдника до преступленія; въ этомъ классѣ жителей чаще повторяется воровство и мошенничество.

Для крестьянскаго сословія мы получили выводы весьма утѣшительные, но здѣсь однако слѣдуетъ вспомнить, что до сихъ поръ, какъ казенные такъ и помѣщичьи крестьяне, за преступленія меньшей важности, какъ-то: за воровство ниже 30 руб., и разнаго рода мошенничества наказывались или помѣщикомъ, или властями волоснаго управленія, такъ что дѣло рѣшалось домашнимъ образомъ, и объ подобныхъ расправахъ не имѣется официальныхъ свѣдѣній, между тѣмъ, какъ о преступленіяхъ совершаемыхъ городскимъ населеніемъ имѣются полныя свѣдѣнія. Нѣтъ сомнѣнія, что при ровномъ даже числѣ преступниковъ изъ мѣщанскаго и изъ крестьянскаго сословія, отъ мѣщанъ общество вправе требовать высшей нравственности, какъ отъ сословія болѣе развитаго.

Принимая отчеты за послѣднія 5 лѣтъ, порядокъ существующій, по отчетамъ за 15, о количествѣ преступниковъ въ различныхъ сословіяхъ нѣсколько измѣнится, а именно:

1) <i>Евреи</i>	1 преступникъ на	348	душъ	обоего	пола	
2) <i>Мѣщане и граждане</i>	хр.	560	»	»	»	1 преступникъ
3) <i>Дворяне</i>	. . . . .	814	»	»	»	1 »
4) <i>Одноворцы</i>	. . . . .	1,269	»	»	»	1 »
5) <i>Казенные крестьяне</i>	. . . . .	2,787	»	»	»	1 »
6) <i>Помѣщичьи крестьяне</i>	. . . . .	3,811	»	»	»	1 »

Мы здѣсь привели отчеты за послѣднее пятилѣтіе потому, что они отличаются большею полнотою. Изъ сравненія съ предыдущими выводами находимъ, что среднее число преступниковъ изъ дворянъ увеличилось почти на  $\frac{1}{3}$ ; и хотя они какъ по первому такъ и по второму выводамъ занимаютъ третье мѣсто, но во всякомъ случаѣ, какъ первенствующее сословіе въ краѣ, оно должно было стоять возлѣ лицъ духовнаго званія.

Въ отдѣлѣ о жителяхъ, нашего описанія, мы показали различныя



категоріи дворянъ Виленской губерніи, составляющихъ 6,2<sup>0</sup>/<sub>0</sub> всего населенія губерніи; изъ нихъ по образованію только 3<sup>0</sup>/<sub>0</sub> могутъ быть причислены къ образованному классу, остальные 3,2<sup>0</sup>/<sub>0</sub> по образу жизни, воспитанію и средствамъ могутъ быть причислены; или къ городскому или крестьянскому населенію. Между тѣмъ, при разборѣ преступленій, дворянинъ подвергается гораздо большей отвѣтственности нежели представители другихъ сословій: что считается проступкомъ для крестьянина, то вмѣняется уже въ преступленіе дворянину.

Увеличеніе числа преступленій между евреями, объясняется тѣмъ, что мы сказали объ нихъ выше. Образъ и мѣсто ихъ жизни, стѣсненное положеніе, вытекающее, какъ изъ образа ихъ занятія, такъ равно и отъ исключительности положенія этого народа, скопленного на западномъ пограничномъ пространствѣ государства, все это вмѣстѣ взятое имѣетъ вліяніе на ослабленіе нравственныхъ началъ евреевъ. Съ другой стороны выводъ о числѣ преступниковъ изъ евреевъ, подтверждаетъ, нѣкоторымъ образомъ, сказанное нами объ упадкѣ нравственного элемента въ этомъ народѣ.

Для точнаго опредѣленія народной нравственности, недостаточно даже самага полнаго исчисленія преступленій и проступковъ; сюда бы слѣдовало прибавить общественную благотворительность, объ которой мы говоримъ въ своемъ мѣстѣ, при исчисленіи всѣхъ какъ частныхъ такъ и правительственныхъ благотворительныхъ учрежденій въ губерніи; похвальныя дѣла, отличія и т. п. во для этого опять требуется полнота данныхъ, которыхъ мы не могли имѣть; и тѣмъ болѣе, въ этомъ случаѣ, мы должны были отказаться отъ подобныхъ примѣровъ, что многіе похвальныя и достойныя уваженія дѣла, не получаютъ гласности и офіціального значенія; а можемъ только прибавить, что какъ въ народѣ такъ и въ высшихъ слояхъ общества, всегда видна готовность быть полезными страждущимъ. Хлѣбосоольство и гостепріимство ежели нѣсколько и уменьшились, то, вмѣсто этого, они проявились въ стремленіи, хотя отчасти уменьшить тягость жизни, происходящую отъ матеріальныхъ лишеній.

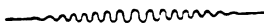

# Г Л А В А V.

## У. ЧАСТНЫЙ И ГРАЖДАНСКИЙ БЫТЪ МѢСТНАГО НАСЕЛЕНІЯ.

### А. ЧАСТНЫЙ БЫТЪ.

Историческое описаніе частнаго быта населенія Виленской губерніи, необходимо должно быть раздѣлено на двѣ части: одна изъ нихъ относящаяся къ Славянскому, а другая къ Литовскому племени; кромѣ того, какъ мы видѣли выше, губернія эта населена выходцами изъ Велико-Россіи, евреями, татарами, караимами и весьма незначительнымъ числомъ цыганъ.

Въ предшествовавшихъ статьяхъ, мы имѣли случай коснуться общаго характера населенія Виленской губерніи, по сословному и племенному различію; здѣсь же слѣдовало бы намъ войти въ подробное изложеніе, какъ историческаго хода и развитія частнаго быта, такъ и современнаго состоянія нравовъ, обычаевъ, повѣрій, народныхъ и мѣстныхъ преданій и предразсудковъ, жилища, одежды, пищи и семейнаго быта; но все это изложено въ весьма любопытныхъ описаніяхъ: 1) Юцевича «Litwa pod względem starożytnych zabytków, obyczajów i zwyczajów. Wilno 1846 roku, Литва и ея древнія памятники, нравы и обычаи.» 2) Въ сочиненіи «Черты изъ жизни Литовскаго народа,» изданномъ въ г. Вильно 1854 года, помѣщено весьма любопытное описаніе: «преданій Литовскаго народа, предъисторическія, историческія и мнѣо-

гогическія; обычаи, повѣрья и предрасудки, пляски, обряды, Литовскія пѣсни и пословицы,» собранные П. В. Кукольниковъ, по лучшимъ источникамъ. Этотъ трудъ еще замѣчательнѣе тѣмъ, что г. Кукольникъ перевелъ всѣ Литовскія замѣчательныя и чаще употребительныя пѣсни на русскій языкъ. 3) Въ журналѣ министерства народнаго просвѣщенія 1844 года ч. XLII отдѣленіе II помѣщена статья г. Боричевскаго «свѣдѣнія о древнихъ Литовцахъ,» въ которой изложенъ образъ жизни, средства, нравы и обычаи древней Литвы. 4) Въ этнографическомъ сборникѣ, издаваемомъ Императорскимъ русскимъ географическимъ обществомъ, выпускъ III 1858 года помѣщена статья г. Киркора «этнографическій взглядъ на Виленскую губернію,» гдѣ между прочимъ описаны нравы, обычаи, повѣрья и предрасудки, обряды, языкъ, пѣсни и пр. кореннаго населенія Виленской губерніи, съ приложеніемъ словаря, кривичанскаго нарѣчія; пословиць и поговорокъ и многихъ пѣсень, поющихя кривичанскимъ племенемъ. Многія изъ этихъ пѣсень заимствованы изъ весьма любопытнаго сочиненія: «Opisanie powiatu Borysowskiego, zebrane przez Eustachego Hrabiego Tyszkiewicza. Wilno 1847 roku, описаніе Борисовскаго уѣзда (Минской губерніи) Евстафіемъ графомъ Тышкевичемъ, уѣзднымъ Борисовскимъ предводителемъ дворянства».

Всѣ эти сочиненія имѣютъ важныя достоинства, знакомящія съ частнымъ бытомъ мѣстнаго населенія губерній, а потому мы здѣсь ограничимся извлеченіемъ болѣе любопытныхъ мѣстъ изъ этихъ описаній, а остальное предоставляемъ любознательнымъ читателямъ и любителямъ этнографическихъ изслѣдованій, для знакомства въ этомъ отношеніи съ краемъ, обратиться къ вышепоименованнымъ сочиненіямъ. Все намъ здѣсь сказанное объ этомъ предметѣ было бы только повтореніемъ того, что уже давно представлено на судъ публики. Отъ изданія этихъ сочиненій, прошелъ слишкомъ незначительный промежутокъ времени, для того, чтобы мы могли къ нимъ что нибудь прибавить новое.

Народная жизнь въ этомъ краѣ, вообще, развивалась медленно и въ настоящее время она какъ будто остановилась и живетъ воспоминаніемъ прошедшаго.

Въ нравахъ и обычаяхъ народа, какъ Славянскаго такъ и Литовскаго племени, всюду проглядываютъ обряды, тѣсно связанныя съ обычаями древне-языческими. Въ настоящее время всѣ эти обряды, конечно, не имѣютъ смысла и переходятъ изъ поколѣнія въ поколѣніе, какъ формы, имѣвшія смыслъ въ давно минувшія времена, когда какое дѣйствіе и понятіе человѣка имѣло своего бога покровителя, для

сысканія расположенія котораго слѣдовало прибѣгать къ различнымъ заклинаніямъ.

Сколько намъ удалось замѣтить, народъ до сихъ поръ такъ привязанъ къ этимъ обычаямъ, что неисполненіе какого нибудь обряда, при извѣстныхъ случаяхъ жизни, какъ-то: при крестинахъ, свадьбахъ, похоронахъ и проч., по его понятіямъ грозитъ бѣдою или несчастьемъ.

Жители населяющіе окрестности городовъ, утратили нѣкоторые обычаи, завѣщанные давно прошедшими временами; но въ болѣе отдаленныхъ деревняхъ все исполняется съ величайшей точностью и съ особенно серьезнымъ видомъ.

Въ пѣсняхъ обоихъ племенъ пробивается постоянно трогательная грусть, которая какъ будто бы рвется въ наружу, въ задушевной бѣсѣдѣ съ самимъ собою. Всѣ эти пѣсни отличаются давностью своего происхожденія; въ нихъ то воспѣваются красоты и качества р. Нѣмана; въ нихъ говорится съ сожалѣніемъ объ какомъ нибудь молодцѣ оставившемъ милую на родинѣ и отправившемся далеко на войну къ Дунаю.

Возванія къ Дунаю, какъ будто къ какому нибудь предѣлу современныхъ стремленій, повторяется во многихъ пѣсняхъ. Вообще всѣ пѣсни имѣютъ какое то грустное настроеніе, преисполненные жалобъ на несчастную судьбу и злую долю. Но всюду въ нихъ видна любовь къ родному краю, къ зелени, къ цвѣтамъ, къ своей рѣчкѣ; и привязанность эта, высказанная иногда въ весьма поэтическихъ формахъ заставляеть невольно пожалѣть о бѣдномъ или бѣдной, которой приходится разставаться съ милымъ сердцу предметомъ. Въ этомъ случаѣ характеръ народный ясно отразился въ пѣсняхъ, составляющихъ иногда цѣлую поэму; здѣшній житель оставляетъ свой домашній кровъ весьма неохотно, онъ готовъ отказаться отъ весьма выгоднаго предпріятія, когда оно сопряжено съ дальней отлучкой. Привязанность къ мѣсту своего рожденія, до такой степени велика въ здѣшнихъ жителяхъ, что они болѣе отдаленныя мѣста одного и того же уѣзда считаютъ «чужой стороною», и нужно много убѣжденій, чтобы примирить его съ необходимостью перейти въ другое мѣсто, не смотря на то, что въ характерѣ здѣшняго населенія, особенно Славянскаго племени, мало упрямства; напротивъ характеръ больше мягкій и отличается добротой. Покорность какъ судьбѣ, такъ и вообще всѣмъ влияніямъ, можетъ служить ихъ отличительной чертой. Литовцы имѣютъ болѣе крутой нравъ и у нѣкоторыхъ проглядываетъ упрямство, но и то въ такихъ случаяхъ, гдѣ его личность или интересъ сильно задѣтъ или злоупотребленіемъ или насиліемъ или несправедливостью. Вообще всякая несправедливость

сильно оскорбляет мѣстных жителей. Здѣшній крестьянинъ вообще рѣдко высказываетъ свои чувства, онъ привыкъ глубоко ихъ прятать въ самомъ себѣ, такъ что часто онъ говоритъ и даже дѣйствуетъ противъ своихъ убѣжденій, но этого нельзя назвать лицемеріемъ; скрытность эта выработалась вѣками, обязательная зависимость, сопровождавшая его отъ колыбели до могилы, убивала инстинкты самостоятельности. Боязнь и недоувѣріе заставляли измѣнять понятія и убѣжденія и согласовать ихъ съ обстоятельствами.

### **Нѣкоторые обычаи, повѣрья и предрасудки Литовцевъ.**

*Въ день новаго года*, простолюдины занимаются гаданіемъ, стараются узнать будущее. Въ числѣ многихъ, существуетъ въ Литвѣ предлагаемый здѣсь особенный способъ гаданія, который употребляютъ обыкновенно дѣвушки, а иногда и женщины. Стараются взять тайно у мужчины какую нибудь вещь, и, ложась спать, кладутъ ее у себя подъ подушки <sup>1)</sup>. Если такую вещь увидятъ во снѣ, то это считается самымъ благопріятнымъ предсказаніемъ.

Предъ свѣтлымъ Христовымъ Воскресеніемъ, стараются очистить обыкновенно внутренность избы.

Въ этотъ день охотники стараются застрѣлить какую нибудь дичь изъ новаго ружья, чтобы потомъ не давать промаху. Въ продолженіи трехъ дней предъ Пасхою, женщины не занимаются пряжею, и старательно прячутъ веретена и прялки, чтобы ихъ кто нибудь не увидѣлъ, въ противномъ случаѣ это-бы вредило во весь годъ скоту.

Въ первый день свѣтлаго Воскресенья никто изъ дому не долженъ выходить въ гости. За то на другой день начинаются посѣщенія и угощенія.

Св. Георгій почитается покровителемъ охотниковъ. Старая легенда твердитъ, что вмѣсто собакъ онъ употреблялъ волковъ и другихъ хищныхъ звѣрей. А потому, занимающіеся охотою приносятъ въ день Св. Георгія въ церковь разныя пожертвованія, состоящія изъ домашнихъ животныхъ.

---

<sup>1)</sup> Дѣвушки кладутъ вещь въ изголовьи потому, что имъ не полагается подушка; онъ обзаводится постелью только передъ свадьбой.

Болѣ всего бдительности должны имѣть хозяева наканунѣ рождества Предтечи. Вечеру этого дня колдуньи отнимаютъ у коровъ молоко. Чтобы воспрепятствовать тому, втыкаютъ въ щели стѣнъ коровника посвященныя вѣтки или прилѣпливаютъ сложенныя крестообразно свѣчки и т. п.

Въ самый день Рождества Предтечи смѣльчаки выходятъ прежде восхожденія солнца въ поле, ложатся на траву, и когда солнце подымается, смотрятъ не выходитъ-ли гдѣ нибудь изъ земли паръ столбомъ. Въ этомъ мѣстѣ несомнѣнно долженъ быть зарытъ кладъ <sup>1)</sup>. Ночью ищутъ цвѣта папоротника.

Въ день Св. Троицы не оставляютъ разложеннаго на травѣ, для бѣленія, полотна; въ противномъ случаѣ оно все будетъ въ дырахъ.

Въ день Рождества Христова стараются топить печи прежде появленія зори, чтобы воробьи не видѣли, выходящаго изъ избы дыму; иначе причинятъ большой вредъ посявамъ того хозяина.

Въ частной жизни Литовцевъ, рожденіе, крестины, сговоръ, свадьба, похороны, сопровождаются особенными обычаями и окружены множествами предрасудковъ. Напримѣръ:

Если мать выкупаетъ маленькое дитя предъ ночью, то недолжно выливать воды; но поставить ее на всю ночь въ избѣ и уже на другой день утромъ вылить, — иначе это повредитъ ребенку.

Вымывая дѣтскія пеленки, не должно ихъ катать въ каткѣ, но перетирать въ рукахъ; иначе ребенка будутъ часто мучить желудочная боль и вѣтры.

Мокрыхъ пеленъ не должно вывѣшивать, для просушки на дворѣ; потому что дурной вѣтеръ можетъ закрасться въ нихъ и повредить дитяти.

Послѣ крещенія ребенка, кума, привезши его изъ церкви, передаетъ отцу, который кладетъ его на нѣсколько минутъ на порогъ. Это называется освятить дитя чрезъ порогъ.

Когда дитя не перестаетъ плакать ночью, то это вначить, оно не кормлено досыта молокомъ матери, а потому надобно положить его за спиною матери; тогда невидимая покровительница дѣтей, которой названіе неизвѣстно, докормитъ его и усыпитъ. Но когда дитя уснетъ, должно его тотчасъ положить въ люльку, иначе можетъ заспать до смерти.

---

<sup>1)</sup> Вообще крестьяне большіе охотники искать и толковать о кладахъ.

Если мать положить неосторожно дитя въ ногахъ въ поперекъ своей постели, то отъ этого можетъ приключиться ребенку рожа, сыпь или другая тому подобная болѣзнь.

Примѣтивъ страданія ребенка, и полагая, что они произошли отъ того, что его сглазили, мать беретъ пальцами правой руки щепотку соли, и обведя рукою три раза около дитяти, плюетъ, а соль бросаетъ въ огонь.

Когда дитя умретъ, то дѣлая ему гробъ, не должно употребить желѣзныхъ гвоздей, потому что въ такомъ случаѣ, въ томъ семействѣ дѣтей уже не будетъ. Также должно собрать щепки, оставшіяся отъ сдѣланнаго гроба, и выбросить на улицу, остерегаясь при томъ, чтобы кто нибудь не развелъ ими огня; въ противномъ случаѣ будутъ часто умирать въ томъ домѣ.

Когда беременная женщина тянетъ изъ колодца воду, должна стараться, чтобы вода не вылилась изъ ведра, потому что въ такомъ случаѣ дитя родится калекою.

Если беременная женщина просить чего нибудь отъ другой а та не дастъ ей, то должна бросить въ противную отъ себя сторону камень, иначе мыши прогрызутъ ея одежду.

Чтобы колдунья не отняла у коровы молока, надобно просверлить ей рогъ, залить его ртутью, и отверстіе залѣпить воскомъ.

Когда погаснетъ свѣча, горящая передъ больнымъ, надобно примѣчать куда пойдетъ дымъ отъ ней. Если пойдетъ за двери, то больной умретъ, а если разойдется по комнатамъ, — то выздоровѣетъ.

Выгоняя первый разъ на пастбищѣ весною овцы, надобно на порогѣ овчарни положить нѣсколько яицъ. Если овцы ихъ разобьютъ, то стадо ихъ уменьшится въ продолженіи лѣта, а если яйца останутся цѣлы, то стадо сохранится и умножится.

Если мышь съѣстъ кусокъ посвященной пасхи, то превратится въ летучую мышь.

Когда чешутъ волосы или очищаютъ голову, то надобно потомъ зачесать волоса къ верху, иначе встрѣтится съ волкомъ.

Когда сова отзывается плачливымъ голосомъ, то кто нибудь завораетъ; если стонетъ протяжно, предсказываетъ похороны; а если гласъ уподобляется плачу дитяти, это значить, что скоро незамужняя женщина будетъ имѣть потомка.

Когда сорока отзывается, сидя на заборѣ, надобно ожидать пріятнаго гостя, когда щебечетъ пролѣтая мимо оконъ, предсказываетъ ве милаго гостя. Иногда сорока насылетъ домовыхъ, которые по вочамъ

ѣздить верхомъ на лошадахъ. Для предупрежденія этого надобно убить сороку и повѣсить ее въ конюшнѣ надъ лошадьми. А чтобы шерсть на лошадахъ не ежилась и чтобы задъ около хвоста, ихъ безпозвонокъ, надобно такимъ же образомъ употребить убитаго крота.

Крикъ филина считается предвѣстникомъ урожая ржи. Литовцы увѣряютъ, что сколько разъ онъ крикнетъ, по столько талеровъ подаваться будетъ бочка ржи въ продолженіи года.

Воробьи превращаются въ мыши, а мыши въ воробьевъ, судя по времени года и перемѣнѣ въ воздухѣ.

Если пѣтухъ запоетъ не въ обыкновенное время, то это предсказываетъ или дурную погоду или несчастье.

Если услышать, что куры заводятъ необыкновенный шумъ, тотчасъ стараются прекратить его; иначе въ домѣ возникнетъ шумъ и ссора.

Если курица отозвется голосомъ подобнымъ пѣтушину, непременно воспослѣдуетъ какой,нибудь убытокъ въ домѣ. Чтобы предупредить бѣду, берутъ курицу и измѣряютъ ею пространство отъ скамьи лавки, стоящей у стола, до порога, перекидывая ее черезъ голову. Если наконецъ она встрѣтится головой съ порогомъ, отрѣзываютъ ей голову, а если хвостомъ, отсѣкаютъ хвостъ.

Не должно сожигать старой метлы, иначе ястребъ будетъ душить куръ.

Не должно никому подавать напитокъ чрезъ порогъ, чтобы невозникла ссора.

Невѣста передъ вѣнчаніемъ не должна ни ѣсть, ни пить у себя дома; иначе мыши будутъ дѣлать большой убытокъ въ кладовой, а гусеницы въ огородѣ. Если котораянибудь преступитъ это правило, должна на другой день, послѣ свадьбы, пойти къ сосѣдкѣ, и просить у ней чегонибудь въ займы. Если просьба ея будетъ удовлетворена, то мыши и гусеницы перейдутъ къ сосѣдкѣ. Богобоязливяя женщины не желая наносить вреда сосѣдямъ, идутъ въ лѣсъ, въ которомъ находится много сухихъ вѣтвѣй, и громко повторяютъ просьбу свою до тѣхъ поръ, пока какаянибудь сухая вѣтвь не задѣнетъ ихъ за одежду. Тогда уже мыши и гусеницы перейдутъ въ сухой лѣсъ.

Если въ беременную женщину броситъ кто чѣмънибудь, то родившееся дитя будетъ имѣть непреодолимую охоту брать такую вещь въ ротъ. Всего вреднѣе въ этомъ случаѣ уголь и глина.

Кто разводитъ въ печи огонь, не долженъ говорить, ни огляды-



ваться, хотя-бы его звали; иначе огонь будетъ выходить изъ печи, и можетъ возникнуть пожаръ.

Во время грозы не должно пускать собакъ въ комнату, а въ полѣ не должно укрываться подъ стоящія отдѣльно деревья, — потому, что громъ есть стрѣла Божія, преслѣдующая злыхъ духовъ, которые прячутся отъ нея подъ животныхъ или упомянутыя деревья.

Если молнія разобьетъ дерево, такъ что оно засохнетъ, не должно къ нему прикасаться, потому что подъ его пнемъ пригвожденъ молніей злой духъ. Тронувъ такое дерево можно освободить его. Но если дерево разбитое молніей не засохнетъ, то можно употребить его на свои надобности; потому что въ такомъ случаѣ злой духъ ускользнулъ отъ громовой стрѣлы.

Когда отъ молнии загорится домъ, утверждаютъ, что злой духъ спасся и зажегъ строеніе. Если же молнія не сдѣлала пожара, то это служить несомнѣннымъ доказательствомъ побѣды, одержанной надъ злымъ духомъ.

Разставленныя въ костелахъ березки въ день Св. Троицы, или въ праздникъ Тѣла Господня тщательно собираютъ, обламываютъ вѣтви и водятъ ими по капустѣ на грядкахъ а потомъ кладутъ въ овинѣ подъ снопами. Это средство предохраняетъ капусту отъ гусеницъ а хлѣбъ отъ мышей.

Если крестьянинъ собирается на торжище, а кто нибудь попроситъ, чтобы ему купить мыла, то ни за что не пойдетъ не посовѣтовавшись съ какимъ нибудь извѣстнымъ знахаремъ или знахарькой; потому, что, какъ преданіе гласитъ, Заблоцкій раззорился торгуя мыломъ. Этого правила держатся также нѣкоторые живущіе въ Литвѣ евреи и т. д.

## П л я с к и.

Литовцы отъ природы болѣе склонны къ грусти, чѣмъ веселію, — любятъ однакоже пляску, безъ которой, въ иные годовые праздники, а еще болѣе во время свадьбы и въ день окончанія жатвы, никакъ обойтись не могутъ.

*Ласточка.* Пляска происходитъ на открытомъ мѣстѣ. Парни съ дѣвками становятся попарно въ рядъ. Начинается пѣсня, въ продолженіи которой первая пара, повертѣвшись на мѣстѣ, проходитъ подъ поднятыми руками второй, третій и далѣе, за нею слѣдуютъ такимъ же

образомъ другія пары. Пройдя такимъ образомъ нѣсколько разъ, пляшущіе образуютъ острый уголъ, котораго одинъ бокъ составляютъ мужчины а другой женщины.

*Битва.* Эта пляска есть памятникъ древности и составлена вѣроятно во время частыхъ войнъ литовцевъ съ крестоносцами. Парни и дѣвки становятся въ кругъ, только не попарно, и начинаютъ плясать живо и шумно, подъ слѣдующую пѣсню:

Плясаль чертъ  
Засучивъ штаны  
Чертовскія подтяжки оборвались,  
И штаны опали.  
А этотъ чертъ  
Былъ изъ Рижской псарни:  
Гадкій ястребъ Нѣмецъ,  
Нашей земли врагъ.  
Гопъ, гопъ! го, го!  
Куютай балабай! —  
Врагъ. и т. д.

При восклицаніи гопъ, гопъ! пляшущіе разбѣгаются въ разныя стороны стуча сильно ногами о полъ, и добѣжавъ кто до стѣны, кто до пѣчки бьютъ ихъ сильно кулаками. Наконецъ одинъ, добравшись до склада лучинъ, забираетъ ихъ сколько можетъ обнять руками и разсыпываетъ по избѣ.

*Кукушка.* Двѣ пары становятся на супротивъ одна другой. Съ одной стороны впереди дѣвка. Стоящія на зади высовываютъ подъ тактъ головы изъ за плечь переднихъ, нѣсколько разъ, потомъ ударивъ въ ладоши бросаются въ середину, хватаютъ другъ друга за руки и повертѣвшись на одномъ мѣстѣ становятся впереди другой пары, которая въ свою очередь повторяетъ ту же фигуру.

*Зайчикъ.* Тоже что русская перепалка. Пары становятся вкругъ и пляшутъ. Находящаяся въ серединѣ дѣвушка, называемая зайчикомъ старается вырваться изъ круга, но окружающіе не должны пускать ее, заграждая ей дорогу руками. Кто не осторожно выпуститъ зайчика становится на мѣсто его.

### Обряды.

Во время рожденія дитяти и крестинъ. Коль скоро родится дитя, повивальная бабка обмываетъ его самую холодною водою. Это называется

обмываніе потомъ Лаумы. На другой день, а чаще всего того же дня, отецъ передаетъ дитя кумовьямъ, которые тотчасъ отправляются съ нимъ въ приходскій костель, для совершенія обряда крещенія. Пока они возвратятся изъ костела, родители новорожденного приглашаютъ родственниковъ и знакомыхъ, на угощеніе на которое каждый приходящій хозяинъ приноситъ водку, а хозяйка яичницу и жаренныя въ маслѣ булки съ тварогомъ. Если кто прійдетъ изъ неженатыхъ и не дастъ ничего бабкѣ, то отбираютъ у него шапку или другую какую либо вещь, которую онъ долженъ выкупить. Собираемыя такимъ образомъ деньги предназначены, будто бы, на мыло для ребенка.

Когда у дитяти покажется первый зубъ, родители его сзываютъ гостей на пирушку, въ продолженіи которой молятся и поютъ духовныя пѣсни, дабы возблагодарить Бога сократившаго страданія дитяти, и даровавшаго свѣту трудолюбиваго человѣка.

Кому зубы прорѣзываются безъ боли, тотъ будетъ трудолюбивъ и воспользуется успѣшно плодами трудовъ своихъ.

Родильница должна беречься, чтобы никто не зналъ о постигающихъ ее боляхъ, потому что, по мнѣнію литовцевъ, она должна страдать за всѣхъ присутствующихъ, при рожденіи и, — знающихъ о ея состояніи.

Въ первые дни послѣ рожденія ребенка, стараются какъ можно менѣе показывать его постороннимъ, въ особенности пригожимъ посѣтителемъ. Красавцы и красавицы съ давняго времени почитаются между Литовцами болѣе всѣхъ способными къ чародѣйству. Существуетъ даже пословица: «старому лгать, богатому красть, а пригожему колдовать.»

*Сватовство и обрученіе* Желаящій жениться на какой либо дѣвкѣ, посылаетъ свата къ родителямъ, который обыкновенно приноситъ съ собою водку. Послѣ привѣтствія свать садится за столъ, вынимаетъ изъ запазухи бутылку съ водкой и проситъ подать рюмку. Потомъ пьетъ самъ и подбиваетъ хозяина и все его семейство. Если будущая невѣста узнаетъ о прибытіи свата, то уходитъ изъ избы, чтобы свать не засталъ ее праздною, потому что трудъ составляетъ главнѣйшее достоинство крестьянки. Свать приступаетъ къ дѣлу слѣдующею рѣчью: « У стараго Жвирблиса изъ Бутеновъ, есть молодой голубъ, ясный какъ мѣсяцъ, жаль, только что нѣтъ для него голубки. Но какой голубъ! За горами за морями, слышали мы, что вы имѣете голубку. Нельзя ли спустить этихъ голубковъ? Сколько былобы голубчиковъ бѣлыхъ, золотыхъ и алмазныхъ.»

Если родители или опекуны дѣвки, — соглашаются на его требованіе, отвѣтствуютъ: хорошо! Боже благослови! а если нѣтъ, то говорятъ; «у насъ нѣтъ никакой голубки.» Когда согласятся, выпиваютъ привезенную сватомъ водку, а если нѣтъ должны ему возвратить ее. Въ случаѣ согласія, уговариваются со сватомъ, когда онъ долженъ пріѣхать съ женихомъ, для назначенія дня свадьбы. По отѣздѣ свата судьба невѣсты считается рѣшеюмоу. Какова бы она нибыла, дѣвка пожорается ей безъ ропота, повинувась волѣ родителей.

Спустя нѣсколько дней свать пріѣзжаетъ съ женихомъ и нѣсколькими молодыми его товарищами. Въѣхавши на дворъ, — и не сходя съ лошадей, пьютъ привезенную водку и поютъ слѣдующую пѣсню:

Когда я ѣхалъ черезъ поле  
И чрезъ зеленую рощу,  
Чрезъ серебрянный заборъ,  
Чрезъ рутянный садикъ.  
Вѣзжая на дворъ  
Провождая гнѣдаго коника чрезъ ограду,  
Стиснувъ его шпорами,  
Станувъ уздечкой  
Идетъ мать въ коморку  
Несетъ пеструю рюмку;  
Прошу гостя въ коморку  
Тамъ увидимся —  
Вступаю въ коморку  
Привѣтствуя отца  
Отдашь ли мнѣ дочь  
Этой милой осенью?  
Отецъ обѣщаль  
Мать сказала:  
Вотъ сундукъ дочери,  
И эта шелковая ткань.  
Идетъ дѣвица чрезъ дворъ  
Идетъ молодая въ садикъ,  
Отпирая дверь,  
Обращаясь къ рутѣ: и т. д.

Невѣста примѣтивъ подѣзжающихъ, одѣвается, украшаетъ голову лентами, и выходитъ пригласить сосѣдей на запоины; такъ называютъ окончательный уговоръ. Когда соберутся гости, входитъ невѣста, и примѣтивъ жениха, спрашиваетъ: какой это врагъ сидитъ? Тогда женихъ съ товарищами, вмѣсто отвѣта, поютъ:

Ахъ морозъ, морознѣ!  
Холодная зима!  
Братъ сѣдлаъ  
Гнѣдаго коника  
Ахъ конь мой! коникъ!  
и т. д.

Потомъ отецъ невесты беретъ ее за руку и сажаетъ ее подлѣ жениха, благословляетъ обоихъ знаменьемъ креста и приказываетъ имъ обмѣняться кольцами. На канунѣ свадьбы женихъ еще разъ прѣзжаетъ въ домъ родителей невесты и привозитъ ей въ подарокъ башмаки. Невѣста приходитъ изъ коморки одѣтая какъ на свадьбу съ множествомъ лѣнтъ на головѣ, имѣя въ двѣ косы заплетенные волосы. Вступивши въ избу, кланяется низко всѣмъ по очереди и принимаетъ, отъ каждаго изъ присутствующихъ благословеніе, потомъ садится за столъ подлѣ жениха на первомъ мѣстѣ. По окончаніи трапезы, отецъ невесты беретъ деревянный сосудъ наполненный пивомъ, и предъ всѣми присутствующими объявляетъ какое даетъ приданое дочери. Потомъ, напившись пива, передаетъ чашу жениху, который поклонясь тестю въ ноги, и отвѣдавъ пива отдаетъ сосудъ слѣдующему за нимъ гостю, а тотъ своему сосѣду и т. д.

*Свадьба.* Вечеру на канунѣ свадьбы собираются въ домахъ жениха и невесты родственники и сосѣди ихъ. Жениху сопутствуютъ въ вѣнцу нѣсколько молодыхъ товарищей (дружба), которыхъ число должно быть не менѣе четырехъ и не болѣе двадцати. Онъ сажаетъ ихъ за столъ, потомъ, поклонившись отцу и матери и, получивъ ихъ благословеніе, самъ съ ними садится. Опорожнивъ нѣсколько чарокъ водки, они встаютъ изъ за стола, и женихъ, получивъ снова благословеніе отца и матери, отправляется въ домъ родителей невесты. Ему сопутствуетъ дружба, музыкантъ и свать, который на этотъ разъ принимаетъ титулъ маршала. Иногда передъ отъѣздомъ кто нибудь изъ присутствующихъ старцевъ говорить рѣчь жениху.

По прибытіи къ дому, гдѣ находится невеста, они подходятъ къ дверямъ, которые, на этотъ случай, всегда бывають заперты. Тогда маршалъ три раза стучитъ въ двѣри своей палочкой обвитой лентами, а изъ избы голосъ спрашиваетъ: кто тамъ? Маршалъ отвѣчаетъ: незваные гости.

— Сколько васъ тамъ?

— Сколько лучей имѣетъ заря, сколько песку въ море, сколько капризовъ у барина, столько насъ молодыхъ, бойкихъ парней, бо-

гатоодѣтыхъ, сидящихъ на прекрасныхъ коняхъ, говорящихъ сладкія рѣчи.

— А чегожъ вамъ нужно, какого угощенья, чтобы достойно принять такихъ знатныхъ гостей?

— Намъ нужны: ночлегъ, забава, сладкія рѣчи, кушанье; и мы и лошади измучены; а потому нужны для насъ бѣлыя постели, мягкія подушки, тонкія простыни, мягкія перины, снѣжныя полотенца, для лошадей конюшни, для шапокъ гвозди, для кафтановъ стульчики, для блестящихъ сапожковъ, чистый вымытый полъ.

— Если ничего болѣе не требуете <sup>1)</sup>, все это у насъ найдется, войдите, во имя Божіе!

Дверь отворяется и всѣ пріѣхавшіе входятъ въ избу:

Женихъ кланяется каждому нивехонько и отъ всѣхъ принимаетъ благословеніе, потомъ со всѣми спутниками садится за столъ. Черезъ нѣсколько минутъ дружки приводятъ невѣсту одѣтую къ вѣнцу, которая кланяется сперва родителямъ, потомъ каждому гостю, наконецъ проходя мимо пріѣхавшей молодежи и кланяясь каждому изъ нихъ раздаетъ имъ подарки: дружбѣ платочки, а свату и музыканту полотенца. Жениху не кланяется и не даетъ никакого подарка, потомъ садится возлѣ него по правую сторону, а вслѣдъ за нею, рядомъ, дружки.

Двое изъ дружбы жениха ведутъ невѣсту къ вѣнцу, а жениха двое изъ спутниковъ невѣсты. По совершеніи вѣнчальнаго обряда женихъ со всею свитою возвращается въ свой домъ, а невѣста въ свой.

Вечеру новобрачный пріѣзжаетъ къ своей женѣ еще съ большимъ числомъ спутниковъ. По прибытіи его, маршалъ и двое изъ дружбъ, выводятъ молодую въ противоположную сторону избы и принуждаютъ ее снять рутянный вѣнокъ потому, что она никогда къ нему добровольно неприкоснется и когда другіе хотятъ снять его, противится имъ всѣми силами.

По снятіи вѣнка приводятъ ее къ гостямъ, сажаютъ за особенный столъ, и дружки начинаютъ ей расплетать косы. Въ продолженіи этого дѣйствія она поетъ:

Дочка моя  
Лилія моя, —  
Иди въ рутянный садокъ!  
и т. д.

---

<sup>1)</sup> Этого то и неимѣется.

Тутъ каждый изъ присутствующихъ обязанъ дать какой нибудь подарокъ новобрачной. По собраніи подарковъ, кладутъ ей на голову шапочку и сажаютъ подлѣ мужа, на котораго она во весь этотъ вечеръ не смотритъ. Во многихъ мѣстахъ Литвы и Жмуди, во время свадьбы, въ числѣ предметовъ угощенія является коровай.

Спустя нѣсколько дней родители новобрачной посѣщаютъ дочь свою, которая встрѣчая ихъ, какъ бы жалуясь на дурной нравъ свеярови, поетъ пѣсню, о зимней веснѣ и лѣтнемъ снѣгѣ. Хотя смыслъ этой пѣсни весьма неприятенъ для свекрови, не возбуждаетъ однакоже ни какихъ неблагопріятныхъ впечатлѣній, и считается одною только формою привѣтствія, которымъ дочь встрѣчаетъ родителей своихъ.

*Похороны.* Въ языческой Литвѣ похороны сопровождаемы были многими обрядами, бывшими слѣдствіемъ тогдашняго вѣрованія жителей. Древніе Литовцы вѣрили въ безсмертіе души, посмертную награду праведныхъ и наказаніе порочныхъ; но вмѣстѣ съ тѣмъ были увѣрены, что переселившіеся въ вѣчность занимали въ ней такія мѣста, и находились въ такомъ же состояніи, въ какомъ боги помѣстили ихъ на землѣ.

На случай своей кончины каждый приготавливалъ бочку пива или болѣе, судя по возможности и, чувствуя приближеніе роковой минуты, приказывалъ пригласить въ домъ свой всѣхъ жившихъ въ одномъ съ нимъ селеніи; коль скоро собрались званные, больной прощался съ ними и просилъ у нихъ прощенія, если кого умышленно или неумышленно оскорбилъ. Когда умеръ, тѣло его обмывали въ банѣ, одѣвали въ бѣлую длинную рубаху и сажали на стулъ, а собравшіеся гости пили приготовленное на этотъ случай пиво, обращая къ нему рѣчь:

«Пью къ тебѣ милый другъ! Для чего ты умеръ? Развѣ у тебя не было милой супруги, дѣтей, скота, друзей и всякаго достатка?»

Спустя нѣсколько времени пили другой разъ, желая ему доброй ночи какъ живому, а между тѣмъ просили его, чтобы на томъ свѣтѣ привѣтствовалъ ихъ родныхъ и друзей, съ которыми смерть ихъ разлучила, чтобы онъ съ ними обходился также благосклонно какъ они съ нимъ обходились на землѣ. Потомъ одѣвали покойника въ его лучшее платье, привязывали къ боку топоръ, обвязывали шею полотенцемъ, въ которое заворачивали деньги, по своему состоянію, а въ гробъ помѣщали съ нимъ хлѣбъ, соль и сосудъ съ пивомъ, чтобы онъ могъ удовлетворить своимъ надобностямъ и въ другой жизни. Когда умирала женщина, клали вмѣстѣ съ нею нитки и иголки, чтобы она могла зашить ими одежду, если она разорвется на томъ свѣтѣ. Когда везли покойника на погребеніе, друзья его, сопровождая тѣло, махали въ воз-

духъ ножами, крича: «бѣгите! бѣгите злые духи!» Обрядъ этотъ сохранился до сихъ поръ въ нѣкоторыхъ мѣстахъ на Жмуди; но употребленіе его случается часъ отъ часу рѣже.

Жена на могилѣ мужа являлась съ восхожденіемъ или при захожденіи солнца и оплакивала его въ продолженіи тридцати дней. Родственники умершаго дѣлали въ честь его угощенья на третій, шестой, девятый и сороковой день, современи его погребенія. Во время такихъ пиршествъ, собѣсѣдники не употребляли ножей и сидѣли за столомъ не говоря ни слова. Отъ каждаго кушанья частицу бросали подъ столъ, и выливали на полъ напитки, полагая, что душа умершаго пользуется ими. Если что нибудь нечаянно упало на полъ, не поднимали, а оставляли для душъ покинутыхъ, не имѣвшихъ въ живыхъ ни родственниковъ, ни друзей, которые могли бы ихъ пригласить на пирушку. По окончаніи обѣда, жрецъ, предводившій на пиршествѣ, вставалъ отъ стола, и, замѣтая избу, произносилъ слова: «Души! вы ѣли и пили, — теперь удалитесь!» Послѣ этого начинали уже полные кубки переходить изъ рукъ въ руки и празднество окончивалось пьянствомъ. Въ древности существовалъ праздникъ Ильги (2-го ноября). Въ этотъ день Литовцы творили общее поминовеніе покойныхъ.

Обрядъ поминовенія покойныхъ сохранился въ Литвѣ до нашихъ временъ и извѣстенъ подъ названіемъ *Дяды*. Этотъ обрядъ, какъ самое его названіе показываетъ, совершается въ память умершихъ предковъ. Въ древности назывался онъ пиршествомъ козла, котораго распорядителемъ былъ Козляръ (гусляръ) жрецъ и вмѣстѣ поэтъ.

Въ нынѣшнее время какъ духовенство, такъ и просвѣщенные помѣщички стараются искоренить все, что приводитъ на память язычество, а потому ревностные защитники *Дядовъ*, совершаютъ свои обряды тайно въ оставленныхъ часовняхъ, или пустыхъ домахъ близъ кладбища.

Нынѣшніе обряды при похоронахъ мало уже имѣютъ сходства съ древними. Остались еще нѣкоторые предразсудки, которыхъ сила и чистота христіанской вѣры, не могли до сихъ поръ истребить. Какъ только примѣтятъ въ домѣ, что больной умираетъ, тотчасъ выносятъ изъ избы все сѣмена, полагая, что онѣ не взойдутъ если останутся въ одной комнатѣ съ умершимъ. Если предсмертныя муки больнаго продолжительны, и онъ долго не можетъ умереть, вынимаютъ изъ подъ головы его подушку, а въ потолокъ надъ нимъ вырубиваютъ отверстие, чтобы душа свободнѣе могла взлетѣть на небо. Коль скоро увидятъ, что больной умеръ, тотчасъ закрываютъ ему глаза, чтобы онъ незаманивалъ другихъ на тотъ свѣтъ. Надъ мертвымъ непрерывно одна изъ



родственницъ плачетъ и исчисляетъ его достоинства. Если въ семействѣ нѣтъ искусной женщины плакальницы, то приглашаютъ такую изъ чужой семьи. Женщина, плача надъ тѣломъ мужа, выражаетъ скорбь свою слѣдующими словами: «Куда ты дѣвался мой бѣлый голубокъ? Въ какую сторону улетѣлъ? Ты былъ мнѣ милѣе всѣхъ, ты меня лелѣялъ, ты меня укачивалъ, а теперь нѣтъ тебя, куда я теперь дѣнусь? Къ кому прильну? я бы прильнула въ углу — уголъ жестокъ; прильнулабы къ дереву — дерево гнется, прильнулабы къ камню — камень холоденъ. Нѣтъ тебя, мое Божіе деревцо зеленое, нѣтъ тебя молодой дубокъ, украшеніе нашей деревушки.»

### Обряды славянскаго племени.

*Рожденіе и крещеніе.* Беременная женщина почти до послѣдней минуты родовъ исполняетъ всѣ тягостныя обязанности хозяйки дома.

Вскорѣ послѣ рожденія, у бѣлоруссовъ везутъ ребенка въ церковь, или костель, тамъ крестятъ, потомъ привозятъ въ домъ родителей, передаютъ отцу, и начинается пиршество, на счетъ кумовей, которые привозятъ съ собою водку и закуски.

Въ теченіе перваго года жизни малютку пеленаютъ кусками холстины, не вкладывая рубашки, приговаривая: довольно еще будетъ времени свой вѣкъ износить.

*Свадьба у бѣлоруссовъ и кривичей.* Отецъ, который хочетъ женить своего сына, выбираетъ свата и сваху и посылаетъ ихъ въ домъ родителей дѣвушки, на которую палъ выборъ. Сватъ и сваха, взявъ съ собою гарнецъ или и болѣе вина и большую булку хлѣба, приѣзжаютъ въ домъ невѣсты и потчуютъ водкою всѣхъ домашнихъ, отъ чего никто не отказывается. Ежели отецъ невѣсты, заранѣе знавшій о приѣздѣ сватовъ, не раздумалъ и согласенъ выдать свою дочь, то въ боченокъ, въ которомъ было вино, сыплетъ рожь, а впротивномъ случаѣ наливаетъ виномъ, тогда сваты печально возвращаются домой, безъ всякихъ разсужденій или увѣщеваній. Когда же боченокъ насыпанъ рожью, невѣста съ подругами является въ избѣ. Сватъ встрѣчаетъ ее обычнымъ христіанскимъ (древне-славянскимъ) въ здѣшней стонѣ привѣтствіемъ: *нахъ бендзѣ похвалены Іезусъ Христусъ!* — *Водкою!* Отвѣчаетъ невѣста. Сватъ встаетъ, пожимаетъ ей пра-

вую руку, кладеть передь нею пирогъ, сыръ, иногда кусокъ говядины, нѣсколько монеть въ чашу и заливаетъ ихъ виномъ. Начинается ужинъ; дѣвушки, между тѣмъ, удаляются въ особую свѣтлицу, ежели есть, или за перегородку и поють соотвѣтственныя пѣсни. Пиршество оканчивается поздно ночью. Обрядъ этотъ называется запоины.

На другой день родители испрашиваютъ согласіе помѣщика или сельскаго управленія, получаютъ дозвольтельныя свидѣтельства и отправляются къ священнику, съ которымъ условливаются о днѣ брака, даютъ ему золотый (15 коп. сер.) или и болѣе на заповѣдзи, т. е. троекратное оглашеніе въ храмѣ о предстоящемъ бракосочетаніи; между тѣмъ, обрученные приготовляются къ торжественному дню. Для этого невѣста приглашаетъ двухъ подругъ и двухъ кавалеровъ, которыхъ называютъ закосники. Въ тоже время женихъ избираетъ дружку и свата, а въ нѣкоторыхъ мѣстахъ (напр., въ Ошмянскомъ и частяхъ Трокскаго и Виленскаго уѣздовъ) человѣка два или три ассистентовъ, которыхъ величаютъ маршалами. На канунъ бракосочетанія, въ одно и тоже время, въ домахъ невѣсты и жениха совершается особое празднество печенія *каравая*.

*Въ день брака*, предъ тѣмъ, какъ ѣхать къ вѣнцу, невѣста отправляется, съ нѣсколькими подругами; къ сосѣдямъ и друзьямъ просить благословенія. Оставшіяся, между тѣмъ, дѣвушки, ежели молодая сирота, въ нѣкоторыхъ мѣстахъ Вилейскаго и Дисненскаго уѣздовъ, поють:

Нѣмашъ Марьянки въ дому:  
Пашла Марьянка до Пана Бога.  
Яѣ мамуля вельми далеко  
У зямли глубоко.  
За тремя замками и т. д.

Когда молодая возвратится, ее сажаютъ на концѣ стола. Потомъ вводятъ въ избу родителей и прочихъ родныхъ, а между тѣмъ поють. Закосники и маршалы приносятъ невѣстѣ вѣнокъ на салфеткѣ, положенной на тарелкѣ, а подъ салфеткой, башмаки, чулки и подвязки для молодой. При этомъ въ Ошмянскомъ, Лидскомъ и Трокскомъ уѣздахъ начинаются между закосниками и маршалами продолжительныя споры, аллегоріи и двусмысленности, которыхъ цѣль допросить маршаловъ, зачѣмъ они пришли; тѣ, въ свою очередь, объявляютъ, что они отъ имени цѣлаго общества пришли поздравить молодыхъ. Чѣмъ богаче и знатнѣе свадьба, тѣмъ длиннѣе и утомительнѣе эти поздравленія.

Когда назначенный часъ свадьбы наступилъ, молодой, на двухъ

или трехъ повозкахъ, со своими дружками, сватами и родственниками, предшествуемый скрипачемъ, является передъ воротами невѣсты. Между тѣмъ, она падаетъ къ ногамъ родителей и поетъ:

Да, мой таточка! благослови мянѣ до шлюбу (вѣнчаніе) ступиць,  
Кали благословишь, самъ Богъ благословиць!

Въ это время дѣвушки поютъ:

Карися (смирися), Агатка, старому,  
Кланяйся и малому и т. д.

Всѣ присутствующіе толпятся вокругъ невѣсты. Она подходитъ къ каждому, сначала къ родственникамъ своимъ, а потомъ къ роднымъ жениха и ко всѣмъ присутствующимъ, всѣхъ обнимаетъ, цѣлуетъ и проситъ благословія. Въ это время молодежь садится на коней. Старики и женщины въ повозки. Невѣста съ дѣвушками, предшествуемая закосниками, на пароконной бричкѣ, съ музыкою и пѣніемъ, отправляется въ храмъ. Невѣста въ дорогѣ кланяется всѣмъ встрѣчнымъ. Если надобно проѣзжать мимо мельницы, мельникъ останавливаетъ воду, и невѣста должна ему дать свой поясъ, чтобы тотъ опять пустилъ воду. Въ церкви или костелѣ молодая кланяется каждому здѣсь находящемуся и останавливается у стѣны, окруженная подругами. Женихъ съ своими ассистентами, подходитъ къ ней, кланяется подругамъ своей невѣсты и проситъ, чтобы ее ему отдали. Тѣ сначала несоглашаются, а потомъ какъ будто нехотя уступаютъ его просьбамъ. Нѣкоторые же не кланяются дѣвушкамъ, не просятъ ихъ, но силою уводятъ свою суженную. Приѣхавъ домой, общество раздѣляется; одни отправляются въ домъ молодой. Изъ церкви весь свадебный поѣздъ долженъ непременно заѣхать въ корчму а къ вечеру большею частію собираются вмѣстѣ въ домъ родителей молодой, которая, съ своими ассистентами, садится у печки, а молодой въ углу. Между тѣмъ общество пьетъ и танцуетъ. Молодымъ подаютъ особенно для нихъ приготовленное кушанье, преимущественно ячницу, которую они ѣдятъ одною ложкою; передъ тѣмъ же молодой пьетъ здоровье своей жены, говоря: «пью да цабѣ поунымъ кубкомъ, щерымъ сердцемъ, добрымъ здоровьемъ; што мыслю сабѣ, то и табѣ!» Мать новобрачной беретъ ее на колѣни, обнимаетъ, цѣлуетъ. Потомъ отецъ или братъ беретъ ее за руку и подводитъ къ мужу. Она садится по срединѣ между нимъ и сестрой и близкой родственницей. Мать кладетъ ей на голову три тесемки льна и накрестъ поджигаетъ волосы; а въ то же время сестра поджигаетъ волосы мо-

лодому. Мать уходитъ; является сваха, снимаетъ ленъ, укладываетъ косы на головѣ и повязываетъ платокъ. Отецъ даритъ ей дежу (квашню), на которую кладетъ булку хлѣба съ солью и нѣсколько монетъ, приговаривая: «дарю цябѣ, дзѣцятка, хлѣбомъ солей!» Потомъ молодой закрываютъ глаза, и всѣ присутствующіе дарятъ ее чѣмъ кто можетъ. Она благодаритъ каждого, въ нѣкоторыхъ мѣстахъ молодая ночуетъ въ домѣ родителей и на другой уже день отправляется къ мужу, а въ другихъ въ ту же ночь, послѣ пиршества. При этомъ молодой даритъ сваху и дружку. Прощаніе съ родителями и домашними самое трогательное; молодая поетъ при этомъ:

Таткоу куточекъ,  
Божи дамочекъ,  
Заставайся здороу,  
Живи багата!

Къ матери:

Мая матечка!  
Заставайся здорова, и т. д.

Во время свадьбы въ уѣздахъ Лидскомъ, Трокскомъ, Вилейскомъ на другой день послѣ свадьбы принято наряжаться и представлять различныя комедіи: борьбу жиды съ козой, пляску мѣдведя и проч. Во всѣхъ обрядахъ весьма много оригинальнаго и страннаго; важность всего дѣла состоитъ въ умѣніи сохранить всѣ формы по обычаю принятому издревле.

*Похороны.* Одръ умирающаго окружаютъ родные, сосѣди, иногда священникъ, или ксендзъ. Онъ оканчиваетъ дни свои какъ истинный христіанинъ, послѣ исповѣди и Св. причастія, умираетъ сопровождаемый воплями и рыданіями всѣхъ окружающихъ. До сихъ поръ сохранился языческій обычай голошенія т. е. оплакиванія. Ежели умершій не оставилъ близкихъ родныхъ или друзей, которые бы по внушенію истинной горести голосили по немъ, то отыскиваются въ деревнѣ постороннія женщины, принимающія на себя роль древнихъ плакальщицъ, Онѣ провожаютъ покойника и присутствуютъ при погребеніи съ отчаянными воплями. Дико смотрѣтъ на такую сцену, порождаемую не чувствомъ но только обычаемъ. Покойника тотчасъ послѣ кончины моютъ, одѣваютъ въ лучшее, какое у него было, платье и кладутъ на столѣ ногами въ дверямъ; въ руки даютъ ему бумажную икону, въ головахъ зажигаютъ восковую свѣчу. Когда гробъ сколоченъ, оставши-

мися стружками набиваютъ подушку, гробъ окропляютъ святою водою и кладутъ въ него покойника. Между тѣмъ, до самыхъ похоронъ и день и ночь поютъ святыя пѣсни. Отправляясь на кладбище, берутъ съ собою вновь сдѣланный простой деревяннѣй крестъ, перевязанный красною ленточкой, и несутъ его вперели, а также горшки со святою водою и святымъ зельемъ. Ежели церковь близка, изъ нея приносятъ хоругви, распятіе и несутъ перелъ гробомъ. Пока проѣдутъ деревню, покойника сопровождаютъ всѣ ея жители; далѣе ближайшіе родственники сажатся на гробъ или идутъ вокругъ его. Ежели же священникъ или ксендзъ, по отдаленности, неприсутствуетъ при похоронахъ, покойника везутъ прямо на кладбище; тамъ открываютъ крышу (вѣло) дѣти и родственники бросаются къ гробу съ воплями и рыданіями, дѣлуютъ его въ лицо, потомъ окропляютъ могилу святою водою, опускаютъ гробъ, насыпаютъ небольшой курганчикъ, въ головахъ котораго ставятъ принесенный крестъ и горшокъ съ святымъ зельемъ; въ заключеніе всѣ вмѣстѣ поютъ священныя за упокой пѣсни, а католики молитву *Aniol Pański* (Ангель Господень). Послѣ этого тутъ же пьютъ по чаркѣ вина и возвращаются домой, гдѣ приготовленъ обѣдъ. Первую рюмку вина и первую ложку каждаго кушанья выливаютъ на уголъ стола, для души покойника. Порохоны обыкновенно кончаются сильной выпивкой. Въ годовщину болѣе зажиточные совершаютъ поминки въ перкви, или костелѣ, и потомъ приглашаютъ сосѣдей обѣдать; а бѣдные отправляются прямо на могилу, тамъ плачутъ, поютъ и потомъ пьютъ и ѣдятъ.

Важнѣйшій сельскій праздникъ *дожинки* т. е. окончаніе жатвы. Обычай этотъ одинаковъ у литовцевъ и бѣлоруссовъ; даже пѣсни и обихъ племенъ почти одинаковаго содержанія. Осенью, когда всѣ полевыя работы окончены, собирается цѣлая волость, т. е. жители всѣхъ вообще деревень, принадлежащихъ одному владѣльцу, отправляется въ господскій дворъ, имѣя впереди нѣсколько дѣвушекъ, изъ которыхъ красивѣйшая несетъ на головѣ или на подносѣ вѣнокъ изъ ржи или другаго хлѣба, который послѣдній снятъ съ поля. Заунывыя ихъ пѣсня слышится изъ далека. Владѣлецъ выходитъ на крыльцо, встрѣчаетъ крестьянъ, принимаетъ вѣнокъ, кладетъ на подносъ нѣсколько монетъ благодарить за ихъ труды и приглашаетъ повеселиться. Въ нѣкоторыхъ приходахъ, при отдачѣ вѣнка, старѣйшій изъ крестьянъ говоритъ привѣтственную рѣчь, въ которой аллегорически изображаетъ несчастную судьбу своихъ собратьевъ, говоря, что долго они скитались по міру, проходили степи, дебри, темныя пущи, терзались го-

лодомъ, изнуренные, не знали, куда преклонить голову, какъ вдругъ встрѣтили медвѣдя, который далъ имъ благой совѣтъ итти и служить такому-то доброму пану (при этомъ называютъ имя владѣльца); они послушались, пришли, нашли пріютъ, довольство, живутъ припѣваючи и вотъ поработали для него, собрали ему хлѣбъ съ полей, принесли вѣнокъ не золотой, не серебрянный, но изъ алмазныхъ колосьевъ, а за то просятъ водочки и проч.

По данному знаку раздаются пѣсни, выкатываютъ нѣсколько бо-чекъ вина устраиваютъ столы съ ужиномъ, является музыкантъ со скрипкою, ѣдятъ, пьютъ, пляшутъ, поютъ до утра.

*Куцья.* На канунѣ Рождества Христова, Новаго года и Бѳоявленія народъ здѣсь празднуетъ куцью, т. е. кутю, это названіе происходитъ отъ извѣстнаго рода пищи подаваемой въ эти дни. Куцья на канунѣ Рождества называется постною, ибо готовится изъ разнаго рода зерноваго хлѣба, гороха, пшеницы, ячныхъ и гречисныхъ крупъ и т. п. на канунѣ же новаго года мясною, ибо въ числѣ кушаній подаютъ мясное.

На канунѣ Рождества, послѣ заката солнца, не только среди простаго народа, но и въ высшемъ и среднемъ классѣ устилаютъ столъ сѣномъ, покрываютъ скатертью, на которой разставлены блюда, въ католическихъ домахъ прикрытыя оплатками съ изображеніями Спасителя, символовъ вѣры, Божіей Матери и св. Іосифа. Хозяйка беретъ такую оплатку, подходитъ къ каждому изъ присутствующихъ и приглашаетъ отломать кусочекъ и съѣсть, при чемъ принимаетъ поздравленія съ наступающими праздниками. Потомъ садятся за столъ. Въ промежуткахъ вытаскиваютъ изъ-подъ скатерти сѣнную былинку, и по длинѣ ея заключаютъ о будущемъ ростѣ льна. Послѣ ужина наблюдаютъ протоптаны ли тропинки по двору до черна и много ли звѣздъ на небѣ. Первое предсказываетъ обильный сборъ гречихи а послѣднее хорошій приплодъ скота. Осматриваютъ также древесныя вѣтви; ежели онѣ всѣ покрыты инеемъ, это сулитъ хорошій урожай садовыхъ плодовъ. Если въ этотъ день оттепель, то санная дорога продлится до половины марта и притомъ предсказываетъ раннюю весну и изобильное лѣто; точно также, ежели въ Срѣтенье большой морозъ, то снѣгъ не долго пролежитъ, весна же и лѣто не много обѣщаютъ хорошаго.

Когда пожилые гадаютъ о погодѣ, и урожаѣ; дѣвушки въ то же время прислушиваются къ лаю собакъ: откуда онъ слышенъ, оттуда явится женихъ. Потомъ бѣгаютъ подъ сосѣднія хижины и подслушиваютъ подъ окнами. Необыкновенный восторгъ объемлетъ ихъ, когда

подслушаютъ слова, изгоняющія кого-либо изъ дома: напр., что засидѣлся? Довольно, братъ! ступай! и т. п. Отчаянная грусть, когда въ хатѣ приглашаютъ кого посидѣть, остаться, ежели говорятъ: еще рано! успѣешь! и т. п. Первый случай предсказываетъ непрежѣнное замужество въ теченіи года, послѣдній — сидѣнье въ дѣвкахъ. Но всего ужаснѣе, ежели послышатся слова: священникъ, свѣчи, доски и т. п. ибо это вѣщаетъ близкую смерть самой подслушивающей или ея суженному. Тѣ, которымъ неудалось подслушать и разгадать свою судьбу, берутъ охапку дровъ или обхватываютъ простертыми руками плетень, и потомъ считаютъ число полѣнъ или колевь: четное число предсказываетъ замужство, не четное — бѣду; весь годъ никто непосватается.

Сѣно, бывшее подъ скатертью и остатки кушанья на другой день отдають скоту; оставшіяся же на столѣ зернышки собирають и хранятъ до посѣвовъ, а тогда смѣшиваютъ съ зерномъ, которое сѣють. Это предохраняетъ отъ порчи колосья.

На канунѣ Богоявленія до вечерняго освященія воды соблюдаютъ строгій постъ, и даже во время куцьи нѣтъ того обилія яствъ и читья, которыя необходимы на канунѣ Рождества. При освященіи воды римско-католическаго исповѣданія, освящаютъ и мѣлъ, которымъ надписываютъ надъ всѣми дверьми, не только въ домѣ но и прочихъ строеніяхъ, три буквы: С + М + В +, т. е. три первыя буквы именъ волхвовъ, прибывшихъ на поклоненіе Христу (Caspar, Melchior, Baltasar). Водюю же окропляютъ жиле, амбары, сараи и другія строенія. Надписи эти и окропленіе сохраняють здоровье и защищаютъ отъ чаръ. Мѣлъ хранятъ цѣлый годъ и употребляютъ, какъ лекарство, съ виномъ, отъ желудочной боли.

*Коляды (или гужины).* Подъ этимъ словомъ крестьяне разумѣють Рождественскіе праздники. Это же слово означаетъ все съѣстное даримое священнику, посѣщающему крестьянъ въ это время. Нѣкоторые полагають, что происхожденіе слова каляда и самый обычай въ Польскомъ словѣ Kolenda, взято съ латинскаго языка Calendae <sup>1)</sup>. Дѣйствительно, ксендзы въ это время посѣщаютъ своихъ прихожанъ, которые дарятъ ихъ по возможности, и это называется *Xiadz jedzie po kolendzie*, т. е. ксендзъ ѣдетъ за колядой.

*Святая вечера или вечеринки.* Со дня Рождества Христова до Богоявленія (крещенья) исключительно крестьяне празднують, — и осо-

<sup>1)</sup> У Римлянъ Calendae означало первый день мѣсяца, былъ еще праздникъ Calendae Martiae во время котораго Римляни разсылали другъ другу подарки.

бенно съ закатомъ солнца ни за что невозмутся за какую бы то ни было работу; несоблюденіе этого влечетъ за собою неминуемая несчастія. Ежели же крайняя необходимость заставитъ крестьянина взяться за какую нибудь работу, онъ для избѣжанія бѣды, обязанъ на другой день разсѣчь жердь въ своей изгороди.

Праздникъ св. Троицы празднуютъ четыре дня. Дома внутри и снаружи украшаютъ березками. Скотинѣ, особенно коровамъ, рога украшаютъ цвѣтами.

Ночью передъ днемъ Сошествія Святаго Духа молодежь, пасущая лошадей собирается на лужекъ, раскладываютъ огонь, жарятъ ячницу, пьютъ и танцуютъ. Это называется пиршествомъ для пастушковъ и пастушекъ, въ нѣкоторыхъ же мѣстахъ ночью передъ днемъ Св. Троицы такимъ же образомъ проводятъ всю ночь, ноцлежники, т. е. присматривающіе за лошадьми ночью.

Въ Вербное воскресенье стараются, какъ можно ранѣе встать и заранѣе приготовленную вербою будятъ спящихъ, приговаривая: «не я бью — верба бьетъ, за тыдзьянъ вяликъ дзень.» Въ особенности достается дѣвушкамъ, и многія изъ нихъ всю ночь не спятъ, боясь сердечнаго изліянія вербою, ухаживающихъ за ними.

Свѣтло Христово Воскресенье празднуютъ крестьяне съ особенною торжественностію. Истощенное постомъ, строго соблюдаемымъ, каждое семейство старается состряпать *свѣнцонное*, состоящее изъ кулича, сыра, яицъ, окрашенныхъ красною краскою, колбасъ, ветчины, все это укладываютъ въ особыя коробки и ночью отправляются въ ближайшую церковь, или костелъ, ярко освѣщенный, а иногда обставленный зажженными смоляными бочками. Съ разсвѣтомъ начинается заутрення, по оканчаніи которой священникъ освящаетъ свѣнцонное, крестьяне съ радостію возвращаются домой, поздравляютъ другъ друга съ праздникомъ и собираются по домамъ разговляться. Хозяйка рѣжетъ яйцо на мелкіе кусочки и подаетъ, каждому изъ присутствующихъ, потомъ уже приступаютъ къ мясному. Празднуютъ четыре дня, и четвертый день называютъ ледовымъ. Любимое занятіе въ это время бить и катать яйца съ лубковъ. Во многихъ мѣстахъ устраиваютъ качели; эта забава считается весьма полезною, ибо участниковъ ея будтобы освобождаетъ отъ нападений комаровъ во все лѣто. Качели и катанья яицъ продолжаются по воскресеньямъ до св. Георгія (т. е. 23 Апрѣля). Въ первые два дня праздника молодежь расхаживаетъ по улицамъ, и передъ домомъ поютъ священныя пѣсни, иногда съ музыкою т. е. скрипкою, балабайкой или дудой. Хозяинъ приглашаетъ ихъ въ домъ и подчуетъ свѣнцоннымъ.



Извлеченія изъ пѣсень Литовскаго народа. 1)

Спѣши лодка, спѣши  
По быстрому Нѣману!  
Спѣши туда къ холму,  
Гдѣ стоитъ зеленый дубъ.  
Тамъ спитъ въ зеленой могилѣ  
Любезный мой отецъ.  
Пожалуюсь моему отцу,  
Какъ мучить меня вотчимъ,  
Терзаетъ меня бѣднаго,  
И выгоняетъ изъ дому.  
Спѣши лодка, спѣши  
По быстрому Нѣману!  
Пристань къ зеленому подворью!  
Въ зеленомъ подворьѣ,  
Три прекрасныя дѣвушки.  
Одна разставляетъ пяльцы.  
Другая прядетъ тонкую нить,  
Третья вышиваетъ шелкомъ,  
Та, что вышиваетъ шелкомъ.  
Будетъ моей милой.  
А если ея мнѣ не отдадутъ,  
Вѣрно умру съ горя.  
Гдѣжъ вы меня похороните  
Когда горе уморитъ меня!  
Здѣсь въ лилейномъ садикѣ,  
Подъ кустомъ розы.  
Пройдутъ молодыя дѣвушки,  
Утромъ каждое воскресеньѣ,  
Рвать для себя цвѣты.  
Свивайте вѣнки дѣвушки  
Сколько хотите.  
Только, вотъ съ этого кусточка  
Не срывайте розы.  
Придетъ младшая сестра  
Въ воскресное утро,  
Она сорветъ пучекъ  
Съ розоваго куста,  
А! хорошо нахнетъ цвѣтокъ,  
Пучекъ милой розы.

---

1) Черты изъ жизни Литовскаго народа 1854 годъ.

Мать скажетъ ей со слезами:  
Это не цвѣтокъ розы,  
Это духъ юноши,  
Который умеръ съ горя.

\* \* \*

Пѣтухъ запѣлъ вставай мой сынъ!  
Надобно тебѣ ѣхать къ войску.  
Когда я ѣхалъ улицей  
Черезъ родимую деревню;  
Будьте здоровы отецъ и мать!  
Братья, сестры будьте здоровы!  
Только что проѣхалъ половину дороги,  
Слышу пальбу изъ орудій,  
Конь мой становится на дыбы, ужъ вижу братью.  
<Здравствуйте, мои товарищи.>  
Хотябы на насъ обрушилась земля,  
Будемъ стоять и не дрогнемъ,  
А можетъ быть и побѣдимъ.

---

### Пѣснь о Пуцисѣ Литовскомъ зефирѣ.

Садпла зеленую руту  
Поливала своими слезами,  
Заборъ былъ для ней оградой,  
За тѣмъ, чтобы славилась вѣнками.  
Ты будешь для меня украшеньемъ.  
Рости веселая на грядѣ!  
Напейся мои слезами и потомъ,  
Пока неприѣдетъ мой милый!  
Пусть не вредятъ тебѣ злые вѣтры!  
Пусть дождь тебя не наклонитъ къ землѣ!  
Пусть прохлаждаютъ тебя Пуцисъ съ Пуцатами,  
Милыя друзья цвѣтовъ!  
Куда дѣвались божіи кони?  
Божіи сыны на нихъ поѣхали.  
Куда поѣхали божіи сыны?  
Искать дочерей солнца.  
Солнце само сказало:  
Дѣти мои милые!  
Приданое ихъ скудное и т. д.

### Пѣснь аллегорическая о лебедяхъ.

Я вхалъ черезъ мостъ  
Конь мой испугался,  
Я упалъ съ коня;  
Тамъ я нашель  
Бѣлую постель  
Въ чистой прозрачной водѣ.  
Я поднялся,  
Оглянулъ кругомъ,  
Товарищъ мой исчезъ  
Я смѣшался,  
Конь мой грустенъ;  
Что съ нами будетъ?  
Вдругъ прилетѣли —  
Три бѣлые лебеди,  
Изъ королевскаго сада.  
Спустились низко  
Бѣлые лебеди  
На братнину могилу,  
Одинъ лебедь у ногъ,  
Одинъ лебедь у головы  
Одинъ лебедь у бока.  
Невѣста у ногъ,  
Сестра у головы,  
А мать у бока.  
Невѣста плакала  
По немъ три недѣли,  
А сестра три года,  
А его мать,  
Милая мать! и т. д.

\* \* \*

— Не ветеръ вилъ,  
Не дѣсь шумѣлъ,  
Не лиліи колебались.  
Сестра плакала,  
Милая дѣвица  
Вѣнокъ ея колебался.  
Не плачь сестрица  
Милая дѣвица!  
Завтра хуже заплачешь,

Когда вмѣсто вѣнка  
Вденуть на тебя чепецъ;  
Завтра хуже заплачешь,  
Когда обрѣжутъ волосы и т. д.

### Извлеченіе изъ пѣсень Славянъ <sup>1)</sup>.

Лецѣу воронъ по надъ моремъ  
И стау галасици:  
Ой якъ цяжко убогому,  
Багату любици!  
Багатая не думаетъ,  
Што бѣдненькій пудъзиць,  
Багатая да думаетъ:  
Якъ дзецюкоу гудъзиць.  
Палавина лѣтъ минаетъ  
Я щасця незнаю;  
Якъ же о мнѣ Боу шезначиу  
Што чиници маю;  
Хожу блуджу, хожу блуджу,  
Якъ то слоньцо у крузѣ  
Куда пайду, чи што роблю  
Усѣ сердце у тузѣ.  
Хожу, блуджу, хожу блуджу,  
Вѣкъ свой проклиная, и т. д.

Съ подъ лѣсу, съ подъ цѣмнаго,  
Съ подъ кусточка зелѣнаго,  
Вылетаетъ птушечка — райская  
Вносивъ письмо панское,  
На крыделку написанное  
Якъ бы намъ тую птушечку поймаци  
Якъ бы намъ тою письмо перечитаци?  
Поймала тую пташеньку матуля,  
Три сынки родненькіе маючи  
Якъ перечитала, то заплакала

<sup>1)</sup> Этнографическій сборникъ, выпускъ III 1858 года.

Каторому да щастію дади;  
Да чы старшому, да чы младшому  
Да чы Григорьку, сѣрадольшому  
Той же бѣленьки и хорошеньки  
Ѣна его спадабаѣ,  
Будзѣ шасливы и галасливы  
Да на цѣлумъ свѣцѣ;  
Што спадабала, да и узѣла  
Паненка изъ Украины!  
Ой приберай-се Григорько сынко, —  
Щасліу ты будзѣшгь!  
Ѣдз на Украину, у шасливу гадзину  
Тамъ вѣкъ каратаці будзѣшгь и т. д.  
Паѣхау Ясенько на вайну,  
Пакинуу Касеньку адну.  
Заѣхау Ясенько къ цѣсци начаваць  
Стала цѣсци пасцѣль бѣлу слаць  
Устау Ясенько раненько  
Умыу-се бѣленько;  
Што я табѣ цѣсця, за дзівъ скажу:  
Предъ майми варатами яблыня цвѣла  
И цвѣтъ атрусіла.  
Я табѣ зяцю адгану:  
Твая Касенька сына павіла  
Бѣлому свѣту, — сама померла  
Слуги мае вѣрненкіе  
Закладайце кони вараненькіе  
Паѣдземъ да свайго двара.  
Нашей Касі на свѣцѣ нѣма. —  
*Надѣжджаю подѣ гай, гай — нешуміць*  
*Надѣжджаю подѣ садъ, садъ незелѣнь*  
*Надѣжджаю подѣ дворъ, дворъ невесѣль*  
Скачіу Янко да пекарні  
У пекарні мамкі да нянькі  
Да ужо майго сыночка нянчаць и калыпуць  
Скачіу Ясенько да свѣтліцы  
У свѣтліцы панні у черні  
Мая Касенька лежыць у бѣлі  
Служкі мае вѣрненкіе  
Паѣдземъ да Гайбова  
А купімъ три кытайкі:  
Адна кытайка чарвоная  
А другая зелѣная  
А трецяя чорная  
Чырвоная кытайка, то жана мая

Зелёна паходы ее;  
А чорная жалоба мая.  
Цяжко каменю на вадзѣ пльваці  
Такъ майму сыначку безъ маці расці.

---

Бѣдна мая галовенька  
Што чужая староненька.  
Бѣдна, бѣдна нещастная,  
Мянѣ доля неспазнала  
Якъ рекруцика лавили и т. д.

---

У тамтой вѣсцѣ (деревнѣ), вецѣрь вѣе  
А у той вѣсцѣ цихо;  
У нашей вѣсцѣ добра нима  
А у сусѣдской лихо.  
У нашей войтоу, аканомоу,  
Едвабные хустки (шелковыя платки)  
И гдзѣ было гаспадары  
То усѣ хаты пустки  
У нѣдзѣлю ранюсенько  
У два званы звоняць  
А насъ войты, аканомы  
На панцизну гоняць.  
Якъ за старымъ было паномъ  
Легко на работу;  
У весь тыдзѣнь (недѣля) сядзи дома  
Шарварка у суботу.  
Цянеръ за маладымъ паномъ  
Цяжко на работы  
У весь тыдзѣнь на панцизнѣ  
Шараварка у суботу. и т. д.

---

У лузѣ салавей калинку клюецъ  
Лихая свякроука нявѣсту журиць.  
Шлець яѣ на Дунай на ваду  
На маѣ бяздоллѣ пятухъ не пѣяу  
Пѣтухъ не пѣяу, гусакъ не крычау  
Только адзинь ваучища за гарою выѣць  
Плакала малада къ Дунаю идучи

А зачуу миленьки кони пасучи  
Нѣбось милая, я кони пасу.  
Я кони пасу и вады привясу  
Черпау миленьки вѣдры поуненьки  
Неси миленьки памалюсеньки  
Пастау миленьки у сѣняхъ на лауцѣ  
Нѣкажи миленьки а сваей мѣтцѣ  
Вотъ табѣ свякроука въ Дунаю вада  
Умыйся, напійся съ поунаго ведра  
Яжъ цябѣ нявѣстка ни вады слала,  
Яжъ цябѣ нявѣстка забалуяла. и т. д.

О жила, была жидоука удоука,  
Была у яѣ дочка Хайначка  
Дочка Хайначка люблю я цябѣ  
Панѣ Зилинкевичъ пайду за цябѣ  
Наѣдзь жа ка мнѣ у нядзѣлю рана  
Приѣдзь жа ка мнѣ у суботу позна  
Кали мая маминька да школы пайдзѣ.  
Приѣдзь жа ка мнѣ у трохъ вазочкахъ  
У адномъ вазочку скрынки пярынки  
А у другомъ вазочку сребро и злото.  
А у трецемъ вазочку тамъ мы съ табою.  
Узяу я Хайначку подъ бѣлы плечки.  
Кинуу Хайначку у глубокую рѣчку,  
Вотъ табѣ Хайначка вада и блото  
А мнѣ маладому сребро и злото.  
Вотъ табѣ Хайначка жаці зъ вадою  
А мнѣ аженицца и зъ маладою.

Пѣсни составляютъ любимое развлеченіе населенія, оно поетъ ихъ, въ часы досуга и работы; въ каждой деревнѣ есть всегда нѣсколько дѣвушекъ съ чистыми и сильными голосами, которыя запѣвають; около нихъ образуется хоръ и пѣнье, особенно въ праздничные дни, продолжается нѣсколько часовъ съ ряду; иногда въ перемѣну съ танцами, но подобные хороводы рѣдко составляются въ деревняхъ, а большею частью въ корчмахъ, куда стекаются окрестные жители.

Корчма это есть притонъ публичной жизни крестьянъ, здѣсь то начало ихъ радостей, здѣсь начало ихъ горя и всѣхъ бѣдъ.

Мирно и благопристойно начатое веселье, часто заключается драками и буйствомъ, оканчивающимися самыми неожиданными и дурными послѣдствіями. Но съ 1859 года губительная страсть къ водкѣ начала уменьшаться, благодаря духовенству, которое энергически начало проповѣдывать воздержаніе отъ употребленія крѣпкихъ напитковъ, проповѣди свои оно старалось примѣнить къ понятіямъ народа, который началъ записываться въ приходскія книги, съ обѣщаніемъ отказаться отъ пьянства. Событіе это играющее столь важную роль въ нравахъ мѣстнаго населенія, мы изложимъ здѣсь нѣсколько подробнѣе.

Въ 1858 году <sup>1)</sup>, водворенная усиліями духовенства въ Царствѣ Польскомъ трезвость, перешла въ Ковенскую губернію, гдѣ стараніями опять же духовенства, она не болѣе какъ въ теченіи одного мѣсяца принесла благодатные плоды: народъ толпами стекавшійся слушать поученія, добровольно давалъ обѣтъ не пить водки. Замѣчательно притомъ, что этотъ результатъ, котораго напрасно добивались въ теченіи цѣлыхъ столѣтій, совершился мирно и тихо, безъ всякихъ понудительныхъ мѣръ, единственно благодаря поученіямъ духовенства.

Слухи объ этомъ внезапномъ обращеніи народа къ трезвости, хотя вскорѣ и достигли г. Вильно, но, признаться, здѣсь сначала мало имъ вѣрили, до такой степени событіе это казалось всѣмъ необыкновеннымъ, почти невѣроятнымъ; однако же всѣ пріѣзжавшіе изъ Ковенской губерніи подтверждали это извѣстіе и наконецъ невозможно было далѣе сомнѣваться въ дѣйствительности его потому, что въ декабрѣ 1855 года трезвость проникла и къ намъ, и прежде всего появилась она въ приходахъ: Малятскомъ, Интурскомъ и Шешольскомъ, Виленскаго уѣзда, гдѣ по 18 декабря до 800 человекъ дали обѣтъ трезвости.

Съ декабря 1858 по 1 марта 1859 года, хотя трезвость спѣла распространиться по уѣздамъ: Виленскому, Тровскому, Свенцянскому, а отчасти Опшмянскому и Лидскому, но успѣхи ея вначалѣ были незначительны, а потомъ, въ концѣ февраля, быстро усилились. Священники съ усердіемъ убѣждали народъ, въ пагубныхъ послѣдствіяхъ пьянства.

Хотя Виленскому духовенству предстоялъ болѣе трудный подвигъ чѣмъ Ковенскому, такъ какъ въ Виленской губерніи пьянство несравненно болѣе развито, но достойные пастыри народа не унывали: одушевленные похвальнымъ соревнованіемъ, къ Ковенскимъ собратьямъ сво-

<sup>1)</sup> Памятная книжка Виленской губерніи на 1860 годъ.



имъ, полные усердія и вѣры, что Богъ благословитъ ихъ усилія, они начали труды свои, поучая народъ отказаться навсегда отъ употребленія крѣпкихъ напитковъ.

Виленское духовенство подобно Ковенскому, ограничивалось однѣми духовными мѣрами, отнюдь не прибѣгая къ понудительнымъ и вообще къ несвойственнымъ духу христіанскаго ученія средствамъ.

Провидѣніе видимо благословило ихъ усилія. Смиранные приходскіе священники, не отличавшіеся часто ни ученостью ни краснорѣчіемъ, въ пылкомъ усердіи къ доброму дѣлу, въ горячей любви къ ближайшимъ, находили силу трогать и убѣждать своихъ братій.

Появленіе трезвости появилось въ томъ именно моментѣ, когда повсемѣстно ощущалась потребность ея. При стремленіи къ пробужденію въ народѣ сознанія личнаго достоинства, увеличенію его благосостоянія и возвышенію нравственности, встрѣчались препятствія прораставшія, главнымъ образомъ, отъ пьянства, и изысканіе средствъ къ прекращенію его сдѣлалось задушевною мыслью всѣхъ благомыслящихъ людей. Самъ простой народъ сознавалъ потребность нравственнаго возрожденія, посредствомъ воздержанія себя отъ пьянства, потому то голосъ пастырей такъ легко находилъ доступъ къ его сердцу.

Святѣйшій Правительствующій Синодъ, благословилъ священнослужителей православной церкви на поученіе народа къ воздержанію отъ пьянства. Управленіе государственныхъ имуществъ предписало, подвѣдомственнымъ начальствующимъ лицамъ стараться о распространеніи трезвости, между государственнымъ крестьянами и всѣ окружающіе начальники, помощники ихъ и старшины сельскихъ обществъ съ похвальнымъ усердіемъ и большимъ успѣхомъ заботились объ искорененіи пьянства. Гражданскія власти, сочувствуя дѣлу трезвости и сознавая всю пользу отъ прекращенія пьянства въ народѣ, наблюдали только, чтобы духовенство при склоненіи народа къ трезвости, не прибѣгало къ понудительнымъ мѣрамъ. Высшія сословія и вообще все просвѣщенное общество, при каждомъ случаѣ выражало симпатію свою къ трезвости и если само и не давало обѣтовъ въ церквахъ, подобно простому народу, за то похваляло это въ тѣхъ, въ которыхъ нравственное чувство и сила воли еще слишкомъ слабо развиты.

Пользуясь этимъ общимъ сочувствіемъ, трезвость сдѣлала и въ Виленской губерніи быстрые успѣхи. Въ началѣ 1859 года считала она только около 1,000 поборниковъ, а шесть мѣсяцевъ спустя, число жителей Римско-Католическаго давшихъ обѣтъ навсегда отказаться отъ употребленія крѣпкихъ напитковъ, простиралось уже свыше 300 т. душъ

обоего пола, т. е. свыше половины всего Римско-Католическаго населенія Виленской губерніи; кромѣ того трезвость сдѣлала большія успѣхи и между православнымъ населеніемъ такъ, что цѣлые приходы, благодаря стараніямъ православнаго духовенства изъявили это похвальное намѣреніе.

Распространеніе трезвости встрѣтило непріязненное расположеніе между еврейскимъ населеніемъ. Причину этого нерасположенія легко объяснить, если принять во вниманіе, что пьянство служило, для евреевъ, обильнымъ источникомъ дохода и главною пружиною вліянія ихъ на простой народъ; — съ распространеніемъ трезвости, крестьянинъ долженъ былъ, прежде всего перестать посѣщать корчмы, а вмѣстѣ перестать быть вѣчнымъ должникомъ еврея арендатора, слѣдовательно трезвость, лишая евреевъ барышей, уничтожала, вмѣстѣ съ тѣмъ, ихъ преобладаніе надъ крестьянами. Понятно также, что самыми жаркими противниками трезвости должны были явиться тѣ изъ евреевъ, которые непосредственно были заинтересованы въ процвѣтаніи пьянства. Всѣмъ этимъ лицамъ трезвость нанесла ударъ; а потому неудивительно, что они объявили ей войну и употребляли всѣ возможныя ухищренія, чтобы препятствовать ея успѣхамъ.

Чтобы пополнить этотъ бѣглый очеркъ, мы съ прискорбіемъ должны замѣтить, что съ нѣкотораго времени въ дѣлѣ трезвости замѣтно значительное охлажденіе. Нѣкоторые объясняютъ это тѣмъ, «что сильно возбужденное чувство, по слабости человѣческой природы, не можетъ оставаться долго въ томъ же направленіи и что послѣ каждаго сильнаго порыва обыкновенно слѣдуетъ охлажденіе; другіе находятъ, что причина охлажденія къ трезвости, заключается въ томъ, что она потеряла интересъ новости и сдѣлалась вещью обыкновенною.

Не отрицая нисколько дѣйствительности названныхъ нами причинъ, мы однако же, позволяемъ себѣ думать, что это благое дѣло тогда только можетъ утвердиться на неизблемомъ основаніи, если не одинъ простой народъ но и образованные классы примутъ въ немъ дѣятельное участіе.»

Изъ этого однако не слѣдуетъ, что охлажденіе къ трезвости не принесло никакихъ плодовъ. Напротивъ того, хотя въ настоящее время трезвость дѣлаетъ мало новыхъ прозелитовъ, и многіе давшіе обѣтъ, не имѣютъ достаточно силы оставаться вѣрными своему обѣщанію, не мѣняе того пьянство въ этомъ краѣ значительно уменьшилось и, какъ запрещенный плодъ вкушается по возможности въ тайнѣ.

Статистика не успѣла собрать данныхъ и выразить цифрами всѣхъ

благодѣтельныхъ послѣдствій прекращенія пьянства; однакоже неподлежитъ нималѣйшему сомнѣнiю, что даже въ столь короткое время своего существованiя, трезвость весьма много содѣйствовала къ улучшенiю матеріальнаго быта и возвышенiю нравственности простаго народа. Съ уменьшенiемъ числа винокуренъ, должны понизиться цѣны на хлѣбъ, а вслѣдствіе этого и на всѣ жизненные продукты, отъ чего быть ремесленныхъ сословій улучшится, число нищихъ уменьшится. Трезвый и трудолюбивый работникъ лучше воздѣлываетъ поле, чѣмъ пьяница и лѣнтяй. Притомъ, при ожидаемой отмѣнѣ обязательнаго труда, помѣщики принуждены будутъ содержать, для обработки полей, батраковъ и потому теперь, болѣе чѣмъ когда либо, чувствуется потребность имѣть трезвыхъ и трудолюбивыхъ работниковъ, безъ нихъ веденіе ферменнаго хозяйства (Parobczane gospodarstwo) сдѣлалось бы почти невозможнымъ.

Но чтобы вполне оцѣнить благія послѣдствія трезвости въ экономическомъ отношенiи, слѣдуетъ только принять въ расчетъ время, которое терялось въ корчмахъ, въ праздныхъ разговорахъ и пьянствѣ; и происходящія отъ того разстройство здоровья, упадокъ хозяйства и вообще благосостоянiя. Въ гигиеническомъ отношенiи, спасительное дѣйствіе трезвости не подлежитъ ни малѣйшему сомнѣнiю: судя по отчетамъ мѣстныхъ властей въ 1859 году число ссоръ, дракъ и проступковъ значительно уменьшилось, слѣдовательно трезвость, на общественное спокойствіе, уже принесла утѣшительные плоды.

Трезвость, какъ сказано выше, проникла въ Виленскую губернію въ декабрѣ 1858 года. Въ Виленскомъ уѣздѣ, въ приходахъ Малайтскомъ Интурскомъ и Шешольскомъ, мѣстные священники, первые стали проповѣдывать воздержаніе отъ пьянства. Первое донесеніе о томъ получено въ Вильно 18 декабря и въ немъ сказано, что въ трехъ названныхъ приходахъ, вслѣдствіе убѣжденія мѣстныхъ приходскихъ священниковъ, изъ которыхъ успѣшнѣе другихъ дѣйствуетъ настоятель Малайтскаго костела ксендзъ Юстыновичъ, до 800 прохожанъ обоого пола дало обѣтъ трезвости. Къ 1 январю 1859 года, въ Виленскомъ уѣздѣ, число лицъ, изъявившихъ желаніе воздерживаться отъ пьянства простиралось до 2000, по мартъ 1859 года успѣхи трезвости были еще довольно слабы, но за то въ мартѣ, апрѣлѣ и маѣ она сдѣлала огромные успѣхи и въ настоящее время число поборниковъ трезвости, въ этомъ уѣздѣ, простирается свыше 100,000 обоого пола душъ.

Въ г. Вильно, первое воззваніе къ народу, воздержаться отъ пьянства, произнесено было 1 марта въ р. в. соборномъ костелѣ, викар-

нымъ ксендзомъ Тупальскимъ. По совершении молебствія въ честь св. Духа, этотъ краснорѣчивый проповѣдникъ, въ сильно высказанномъ поученіи, описавъ яркими красками пагубныя послѣдствія пьянства, пригласилъ присутствовавшихъ на проповѣди дать объѣтъ трезвости. Приглашеніе это принято было съ увлеченіемъ: присутствовавшіе въ костелѣ прелаты и каноники первые подали примѣръ и тѣмъ увлекли почти всѣхъ слушателей болѣе 1000 человекъ. Примѣру кс. Тупальскаго послѣдовали проповѣдники и въ другихъ костелахъ г. Вильно. Изъ Вильно трезвость быстро распространилась по всѣмъ уѣздамъ губерніи.

Въ заключеніе обзора движенія трезвости въ Виленской губерніи, считаемъ нелишнимъ сообщить здѣсь нѣсколько статистическихъ свѣдѣній, составленныхъ по самымъ вѣрнымъ источникамъ; данныя эти, лучше самыхъ краснорѣчивыхъ похвалъ, доказывающія успѣхи и пользу этого благаго дѣла, содержатъ слѣдующія свѣдѣнія: а) о числѣ жителей римско-католическаго исповѣданія Виленской епархіи, воздерживающихся отъ пьянства, б) сравнительная вѣдомость о числѣ винокуренъ, по уѣздно, за 1858 и 1859 годы, и в) о числѣ питейныхъ заведеній за тѣ же годы.

**Число душъ обоего пола римско-католическаго исповѣданія, воздерживающихся отъ пьянства по Виленской епархіи.**

**Наименованіе уѣздовъ:**

По городу Вильно. . . . . 13,466

*По уѣздамъ:*

Виленскому . . . . .	86,613
Трокскому. . . . .	34,018
Ошмянскому . . . . .	50,585
Свенцянскому. . . . .	47,095
Лидскому . . . . .	39,408
Вилейскому . . . . .	25,162
Дисненскому. . . . .	24,848

**Итого. . . . . 321,195**

41\*

**Число винокуренныхъ заводовъ, дѣйствовавшихъ въ 1858 и дѣйствующихъ въ 1859 годахъ въ Виленской губерніи.**

**Наименованіе уѣздовъ:**

*По уѣздамъ:*

	Число винокур. заводовъ.		
	въ 1858	— въ 1859	— году
Виленскому . . . . .	59	> 44	>
Трокскому . . . . .	44	> 33	>
Ошмянскому . . . . .	47	> 38	>
Свенцянскому . . . . .	40	> 39	>
Лидскому . . . . .	47	> 32	>
Вилейскому . . . . .	57	> 54	>
Дисненскому . . . . .	24	> 19	>
<b>Итого . . . . .</b>	<b>318</b>	<b>&gt; 259</b>	<b>&gt;</b>
<b>Разница . . . . .</b>	<b>—</b>	<b>&gt; 59</b>	<b>&gt;</b>

*Примѣчаніе.* Въ 1858 г. въ 318 винокуренныхъ заводахъ Виленской губ. было выкурено до 1.000,000 ведеръ водки <sup>1)</sup>, что составляетъ по 3145 ведеръ на каждый; въ нынѣшнемъ году, хотя число винокуренныхъ заводовъ уменьшилось только на 0,17, но за то уменьшено количество выкуриваемаго вина на каждомъ заводе.

**Число питейныхъ заведеній Виленской губерніи въ 1858 — 1859 годахъ.**

*По уѣздамъ:*

	въ 1858	въ 1859	году.
Виленскому . . . . .	445	> 434	>
Трокскому . . . . .	382	> 366	>
Ошмянскому . . . . .	328	> 321	>
Свенцянскому . . . . .	245	> 247	>
Лидскому . . . . .	369	> 356	>
Вилейскому . . . . .	234	> 239	>
Дисненскому . . . . .	216	> 217	>
<b>Итого . . . . .</b>	<b>2219</b>	<b>&gt; 2180</b>	<b>&gt;</b>
<b>Разница . . . . .</b>	<b>—</b>	<b>&gt; 39</b>	<b>&gt;</b>

<sup>1)</sup> По свѣдѣніямъ казенной палаты, — количество это опредѣлено по билетамъ, взятымъ на винокурение — но количество, выкуренаго вина всегда меньше противъ, прописаннаго въ билетѣ.

*Примѣчаніе:* незначительное уменьшеніе числа корчемъ и вообще питейныхъ заведеній, въ теченіи 1859 года объясняется тѣмъ, что билеты на эти заведенія были взяты въ началѣ года, когда трезвость едва начинала проявляться; притомъ, изъ числа показанныхъ заведеній, значительная часть хотя и закрыта, но по неполученіи о томъ свѣдѣній, еще неисключены изъ вѣдомости; въ питейныхъ заведеніяхъ, остающихся открытыми, продажа питей уменьшилась, почти на половину противу прошлаго года и только въ тѣхъ заведеніяхъ, близъ которыхъ расположены артели рабочихъ, по устройству желѣзной дороги, продажа питей производится довольно успѣшно.

По свѣдѣніямъ, сообщеннымъ Виленскою казенною палатою оказывается, что въ сравненіи съ прошедшими годами, во время содержанія питейныхъ сборовъ, по Виленской губерніи откупщиками, сравнительно съ казенною администраціею въ настоящее время, казна получала меньшій доходъ, а именно въ 1855 и 1856 годахъ съ 1 іюля по 1 декабря поступило откупной суммы 185833 р. 10 к. въ 1857 и 1858 годахъ за эти же мѣсяцы поступило 238,416 руб. 65 коп. Въ прошломъ 1859 году, когда откупъ поступилъ въ казенное управленіе съ 1 іюля по 1 декабря, поступило въ казну, за вычетомъ расходовъ, сказаннаго сбора 250062 р. 3 копѣйки. Теперь вспомнимъ, что почти половина всего народонаселенія губерній не пьетъ водки, то легко себѣ представить какіе громадныя барыши приобрѣталъ откупъ, до 1859 года <sup>1)</sup>.

## В. ГРАЖДАНСКІЙ БЫТЬ.

Гражданскій бытъ мѣстнаго населенія утвержденъ на общемъ основаніи законовъ, для всей Имперіи.

Въ отдѣлѣ о жителяхъ, мы представили составъ народонаселенія по племенамъ, вѣроисповѣданіямъ и сословіямъ т. е. по тремъ категоріямъ, которыя обусловливаютъ проявленіе гражданского быта на-

---

<sup>1)</sup> Это относится собственно къ откупнымъ содержаніямъ до 1-го января 1859, съ этого же времени откупъ поступилъ въ другія руки со значительнымъ возвышеніемъ годичной платы, которая превосходила бы акцизный сборъ казенной администраціи, если бы трезвость не получила столь значительнаго развитія, сдѣлавшаго откупъ несостоятельнымъ.

рода. При разборѣ населенія по сословіямъ, мы имѣли случай уже указать на число, родъ занятій, средства и большую или меньшую степень образованности, которая служитъ главнымъ рычагомъ внѣшней и внутренней жизни края.

Во избѣжаніе повтореній, теперь мы ограничимся только общими выводами на основаніи, приведенныхъ нами выше данныхъ.

Права, преимущества и обязанности каждаго сословія опредѣлены сводомъ законовъ; здѣсь мы приведемъ данныя, показывающія соразмѣрность существующую между различными сословіями:

1) духовенство составляетъ . . . . .	3,3 <sup>0</sup> / <sub>0</sub>	всего населенія губерніи
2) дворянство . . . . .	6,2 <sup>0</sup> / <sub>0</sub>	» »
3) купечество . . . . .	0,1 <sup>0</sup> / <sub>0</sub>	» »
4) мѣщане и граждане . . . . .	11,9 <sup>0</sup> / <sub>0</sub>	» »
6) однодворцы . . . . .	2,8 <sup>0</sup> / <sub>0</sub>	» »
6) казенные крестьяне . . . . .	25,6 <sup>0</sup> / <sub>0</sub>	» »
7) помѣщичьи крестьяне . . . . .	46,1 <sup>0</sup> / <sub>0</sub>	» »
<hr/>		
Всего . . . . .	92 <sup>0</sup> / <sub>0</sub>	» »

Остальные затѣмъ 8<sup>0</sup>/<sub>0</sub> составляютъ: вольные люди, приписанные временно по контрактамъ, къ помѣщичьимъ имѣніямъ; воинскія команды съ ихъ семействами; безсрочно отпускные; отставные съ ихъ семействами, иностранцы, льготные и проч.

Всѣ эти 7 главнѣйшихъ подраздѣленій опредѣляютъ родъ промысловъ и занятій, имѣющихъ цѣлью взаимное содѣйствіе. Крестьянское сословіе, занимающееся исключительно обработкою земли и добываніемъ сырыхъ произведеній, доставляющихъ средства къ жизни и составляющихъ главный предметъ торговли Виленской губерніи, представляетъ самый многочисленный классъ мѣстнаго населенія, во главѣ котораго стоитъ дворянское сословіе, или владѣльцы населенныхъ имѣній. Отношенія помѣщиковъ къ крестьянамъ, опредѣлялись крѣпостнымъ правомъ, забыткомъ феодальныхъ началъ. Принципы феодальныхъ временъ западной Европы постепенно водворялся въ Польшѣ и Литвѣ, гдѣ такъ же какъ и тамъ онъ проявился въ полномъ развитіи<sup>1)</sup>. Съ постепеннымъ водвореніемъ новѣйшей цивилизаціи, крѣпостная зависимость ежели и существовала, то уже со многими ограниченіями. Крестьянинъ постепенно приобрѣталъ права обще-человѣческія, право на соб-

<sup>1)</sup> Kronika Sarma europeis, въ переводѣ Пашковскаго V книга, 3 часть.

ственность, на защиту закона, наконецъ въ 1861 году ему предоставлена личная свобода, однимъ словомъ право гражданина<sup>1)</sup>.

Крѣпостное право подавало поводъ ко многимъ злоупотребленіямъ, которыя зависѣли отъ большаго или меньшаго нравственнаго развитія владѣльца. При такихъ обстоятельствахъ, нѣтъ сомнѣнія, что должны были быть примѣры дурнаго обращенія; но это было, какъ необходимое слѣдствіе принципа вообще, что же касается Виленской губерніи, то, на сколько мы имѣемъ право судить о виденномъ нами, въ теченіи почти четырехъ-лѣтняго пребыванія въ этомъ краѣ, мы не имѣли случая не только видѣть, но и слышать о жестокости обращенія; мало того, видимые и явные примѣры несправедливости, неправильное присвоеніе собственности крестьянъ, возбуждало всегда негодованіе благомыслящей и образованной части населенія; а имена тѣхъ, которые позволили себѣ быть болѣе нежели несправедливыми, передавались презрѣнію. Нынѣ, когда кончились прежнія отношенія, когда крѣпостная зависимость отошла къ исторіи, нынче смѣло можно сказать, что Виленское дворянство вообще, не насилвало правъ человѣческихъ въ своихъ подвластныхъ; исправительныя мѣры, предоставленныя помѣщикамъ, отличались умѣренностью. Если можно упрекнуть здѣшнихъ землевладѣльцевъ, то только въ томъ, что они мало обращали вниманія на нравственное развитіе народа; и сдѣлали его слишкомъ специальнымъ въ отношеніи занятій. Но и въ этомъ случаѣ, въ какой степени вина и отвѣтственность можетъ падать на владѣльцевъ, мы судить не беремъ.

Въ матеріальномъ отношеніи, принимая въ соображеніе почву губерніи и ея пространство, нѣтъ сомнѣнія, что масса населенія могла бы представить картину большаго достатка и большихъ средствъ къ жизни; но бѣдность половины крестьянъ Виленской губерніи, ежели отчасти произошла отъ крѣпостной зависимости, то съ другой стороны, и само оно достойно упрека, за излишество въ употребленіи горячихъ напитковъ, развивавшее лѣнь и склонность къ праздности въ народѣ, и въ этомъ случаѣ непосредственное вліяніе благонамѣреннаго помѣщика оказывало огромное значеніе. Есть много предметовъ, гдѣ бла-

---

<sup>1)</sup> Въ 1529 году Сигизмундъ I король польскій обнародовалъ два экономическіе акта: уставъ дворовъ, (ustawę dworów) и уставъ для простаго народа жмудскія земли (ustaw dla ludu rospolitego ziemi Żmudzkiej). Первый касался Литвы, именно Виленскаго и Троцкаго уѣздовъ; въ немъ были опредѣлены правила, какъ должны вести себя старосты. Второй имѣлъ цѣлью ограничить злоупотребленія въ управленіи казенными крестьянами.



горазумныя мѣры владѣльца, тѣсно соединившаго понятія своей пользы, съ пользою крестьянъ, послужили къ водворенію благосостоянія между его крестьянами.

Въ послѣднее время отношенія крестьянъ къ ихъ помѣщикамъ выражались въ исполненіи поселянами барщинной повинности, которая соразмѣрялась, болѣе или менѣе, съ занимаемымъ земледѣльцемъ участкомъ. Количество барщинныхъ дней опредѣлялось утвержденнымъ въ 1853 г. инвентарнымъ положеніемъ.

Барщина отбывается съ лошадыю или съ волами и пѣшая, обыкновенно при уволочномъ<sup>1)</sup> надѣлѣ 3 дни съ упражью и 3 дни пѣшіе съ хаты. Барщинный день считался отъ восхода до заката солнца, съ отдыхомъ, для завтрака и обѣда. Во время уборки хлѣба полагалось по 6 до 12 дней сгона или гвалта съ каждой рабочей души. Остальное за тѣмъ время крестьянинъ употреблялъ на обработку своего поля.

Кромѣ обязанностей, отбываемыхъ помѣщику натурою, крестьяне обязаны: ежегодно исправлять дороги, на отвѣденныхъ имъ участкахъ, по распоряженію дорожнаго комитета, и отбывать стойки у исправниковъ, становыхъ приставовъ и пятисотскихъ, доставлять подводы при проходахъ войска и т. п.

Въ 1817 году, во время дворянскихъ выборовъ, въ засѣданіи 30 декабря было сдѣлано представленіе тогдашнимъ Виленскимъ генералъ-губернаторомъ Римскимъ-Корсаковымъ, на Монаршее благоусмотрѣніе, проекта объ улучшеніи быта крестьянъ.

На это представленіе Императоръ Александръ I отвѣтилъ слѣдующими словами: «Что касается желанія Литовскихъ дворянъ улучшить судьбу крестьянъ, то принимая благосклонно это намѣреніе, поручаю Вамъ по надлежащемъ истребованіи, посредствомъ губернскаго и уѣздныхъ предводителей дворянства, отъ дворянъ мнѣній, относительно учрежденія для сей цѣли комитета, войти ко мнѣ съ представленіемъ.»

Согласно этого повелѣнія предводители дворянства получили мнѣнія дворянъ-землевладѣльцевъ, изъ которыхъ 1469 оказалось за освобожде-

---

<sup>1)</sup> Уволочный надѣлъ беретъ свое начало съ 1557 года, когда, по повелѣнію короля Сигизмунда Августа II, было составлено, подъ руководствомъ Николая Радзивила, Евстафія Воловича и Петра Фальчевскаго, уволочное право (межевое право) (*Sprawa włociska*); право это уравниваетъ взаимныя отношенія помѣщиковъ и крестьянъ. Тотъ же король желалъ размежевать цѣлое государство, и въ инструкціи, изданной для этой цѣли, сказано: «чтобы знать сколько людей можетъ прокормиться, и какое состояніе нашего государства, бразды правленія котораго Богъ ввѣрилъ намъ» (Чацкій томъ I).

ніемъ крестьянъ отъ вѣрстной зависимости, а 80 противъ этого предложенія, дальнѣйшій ходъ этого дѣла оставленъ безъ послѣдствія.

Въ 1844 году указомъ 15 апрѣля, учреждены въ западныхъ губерніяхъ, а въ томъ числѣ и въ Виленской губерніи, инвентарные комитеты, имѣвшіе цѣлью раздѣленіе и приведеніе въ порядокъ повинностей крестьянъ.

Таковые инвентари, находящіеся въ каждомъ имѣніи, съ весьма давнихъ временъ, болѣе или менѣе сходны между собою, и примѣнены къ пространству и качеству земли, которою надѣлены крестьяне; а равно къ мѣстнымъ удобствамъ; или основанные на давнихъ обычаяхъ и неизмѣнной и постоянной практикѣ. Утвержденные верховною властью, они сдѣлались непременно обязательными, въ особенности, для временныхъ владѣльцевъ имѣній, арендаторовъ, также владѣющихъ на закладномъ правѣ и даже для вотчинниковъ селеній, выдѣленныхъ имъ эксдигиворскими судами, по рѣшеніямъ которыхъ всякому новому владѣльцу земли, вмѣстѣ съ ея описаніемъ и картою, были передаваемы утвержденные официальные инвентари, съ подробнымъ обозначеніемъ состоянія и повинностей крестьянъ.

Цѣль установленія инвентарныхъ комитетовъ была благотворна. Въ нихъ предсѣдательствовалъ гражданскій губернаторъ, членами были: управляющій палатою государственныхъ имуществъ, губернский прокуроръ и два депутата отъ дворянъ.

Всякій помѣщикъ обязанъ былъ представить въ комитетъ инвентаръ своего имѣнія, по данной формѣ; каковая форма заключала въ себѣ все, что только можно было сказать объ имѣніи въ экономическомъ и статистическомъ отношеніяхъ.

Такимъ образомъ, комитетъ, имѣя передъ собою подробное изображеніе края, приступилъ къ опредѣленію въ каждомъ имѣніи обязанностей крестьянъ, къ ихъ владѣльцамъ за земли, которыми они были надѣлены; а желая найти основаніе, на которомъ бы можно было утвердить свое постановленіе и къ которому бы можно было примѣнить повинности крестьянъ, принялъ за *норму*, что, по давнишнему здѣсь всеобщему обыкновенію, обрабатывающій и засѣвающій собственнымъ зерномъ чужую землю, отдаетъ владѣльцу оной третью зерно изъ урожая, прибавивъ доходъ съ сѣнокосовъ и огородовъ, оцѣнилъ весь доходъ крестьянина и призналъ третью часть онаго въ пользу вотчинника. Мѣру крестьянскаго посѣва комитетъ бралъ изъ представленныхъ инвентарей, а оцѣнку зерна изъ общей сложности десятилѣтнихъ цѣнъ, находящихся въ каждой уѣздной полиціи. За симъ, оцѣнены были ра-

бочіе дни, пѣшіе и упряжные, а также всѣ данины, подводная повинность и т. п., для каждаго уѣзда отдѣльно. Причемъ обращено надлежащее вниманіе на обычаи, цѣны на хлѣбъ, на большее или меньшее удобство сбыта произведеній, на качество земли и на разныя другія, могущія руководить въ этомъ случаѣ причины.

Такимъ образомъ, составивъ, для каждаго имѣнія мааситабъ, комитетъ измѣрялъ по оному крестьянскую повинность. Если она не превышала третьей части дохода съ хаты, оставлялъ ее въ прежнемъ видѣ и утверждалъ, а излишекъ уничтожалъ, не увеличивая однако ее размѣровъ въ случаяхъ, гдѣ излишекъ приходился въ пользу крестьянина.

Вслѣдствіе такого расчета, комитетъ ежегодно уменьшилъ, для цѣлой губерніи, рабочихъ дней мужскихъ, или упряжныхъ 262,651,—женскихъ или пѣшихъ 304,424,—денежнаго чинша 2,619 руб. сер. и данины на 1,090 руб. сер.

Составленные такимъ образомъ инвентари, съ приложеніемъ къ онымъ общихъ печатныхъ правилъ, за подписью членовъ комитета и утвержденные генераль-губернаторомъ, были розданы въ 1846 г. всѣмъ помѣщикамъ; а предводители дворянства обязаны были объявить оныя крестьянамъ, т. е. привести оныя въ дѣйствіе <sup>1)</sup>.

Итакъ инвентарный комитетъ оградилъ крестьянъ отъ своеволя владѣльцевъ; всякое самоволіе сдѣлалось уже злоупотребленіемъ, преслѣдуемымъ закономъ; а свѣдующіе о томъ крестьяне, пользуясь новымъ попеченіемъ, не замедлили приносить жалобы или предводителямъ дворянства, или губернскому начальству, коль скоро вотчинники не исполняли новыхъ своихъ обязанностей или, по прежнему, управляли имѣніями и крестьянами безъ контроля.

Въ 1853 году было предположеніе о введеніи въ Литовскія губерніи инвентарныхъ правилъ, изданныхъ для губерній, входящихъ въ составъ Кіевскаго генераль-губернаторства.

Эти правила, установленныя, для другаго края и другой мѣстности, не были удобны для Литвы; въ нихъ напимѣръ исчисляемы были повинности съ тягла, чего не было въ употребленіи въ западныхъ губерніяхъ; и притомъ эти повинности, не смотря на качество земли и мѣстное положеніе селеній, всздѣ назначаемы были одинаковыя.

<sup>1)</sup> Для повсемѣстнаго распространенія свѣдѣній о Литовскихъ инвентарныхъ комитетахъ, членомъ комитета, объ улучшеніи быта крестьянъ, статскимъ совѣтникомъ Гельнголтъ, написана на русскомъ языкѣ статья, подъ заглавіемъ: «*Инвентари и инвентарные комитеты въ западныхъ губерніяхъ,*» напечатанная въ журналѣ земледѣльцевъ 16 августа 1858 года.

Для батраковъ и вольнонанимающихся рабочихъ была назначена плата, несообразная со средствами здѣшняго края, такъ что при уменьшенномъ количествѣ барщинныхъ дней содержать хозяйство было бы крайне-затруднительно.

Принявъ въ соображеніе всѣ неудобства въ примѣненіи этихъ инвентарей въ Литвѣ и, когда бѣлорусскія губерніи нашли для себя тѣ же самыя неудобства и не могли усвоить новаго порядка, правительство разрѣшило губернскимъ предводителямъ дворянства отправиться въ С.-Петербургъ и, — тамъ объявить свои возраженія противъ новыхъ постановленій.

Вслѣдствіе этихъ представленій послѣдовало постановленіе, отклонившее для сѣверо-западныхъ губерній такъ названные Кіевскіе инвентари, и утверждены, впредь до изданія постоянныхъ на этотъ предметъ учрежденій, инвентари, составленные губернскими комитетами.

Въ такомъ состояніи находились дѣла въ Литвѣ, когда нынѣ благополучно царствующій ГОСУДАРЬ, вникая въ подробности разныхъ вѣтвей администраціи государства, обратилъ вниманіе на крестьянское сословіе. Въмѣсто предпринятыхъ до сего времени частныхъ улучшеній, признавъ Оныя необходимымъ произвести, въ положеніи крестьянъ, рациональную реформу и водворить прочный и неизмѣнный порядокъ ихъ отношеній къ владѣльцамъ земель; причемъ нашелъ нужнымъ, вмѣсто правъ ограничивающихъ, дать имъ права *обезпечивающія*. Первыя только ограничивали власть помѣщиковъ надъ ихъ подданными; послѣднія, развязавъ исключительныя отношенія, должны открыть народу поприще самостоятельнаго существованія, и обезпечить ему покровительство на равнѣ со всѣми другими сословіями общества. Съ этимъ исчезаетъ главнѣйшая преграда, раздѣляющая по нынѣ жителей одной земли.

Для достиженія этой высокой цѣли, Государь Императоръ 12-го мая 1857 года, Высочайше повелѣтъ соизволилъ, дабы губернскіе предводители дворянства, пригласивъ уѣздныхъ предводителей и опытнѣйшихъ въ сельскомъ хозяйствѣ помѣщиковъ, занялись общими силами разсмотрѣніемъ инвентарнаго дѣла, «не ограничиваясь прежними постановленіями и за тѣмъ представить свои соображенія, къ прочному устройству крестьянъ клонящіяся.»

Тотчасъ приступлено къ исполненію этой Высочайшей воли, переданной генераль-губернаторомъ губернскому предводителю дворянства; — и къ 14-му числу іюля того же года, собрались въ г. Вильно, приглашенные имъ уѣздные предводители и помѣщики, по три изъ

каждаго уѣзда, для произнесенія въ первый разъ мнѣнія, въ предметъ самомъ важномъ для края.

Уже въ первыхъ засѣданіяхъ этого собранія проявилась мысль, съ которою всякій предводитель и избранное отъ дворянства лице прибыли въ г. Вильно. Этою мыслью было, что заключающіеся въ Высочайшемъ рескриптѣ слова: *прочное устройство крестьянъ*, значатъ не что иное, какъ освобожденіе ихъ, отъ крѣпостной зависимости и приведеніе въ другія отношенія къ обществу. На этихъ данныхъ, всякій изъ членовъ предлагалъ, по своему мнѣнію, положенія для новой жизни народа.

Это собраніе продолжалось десять дней и дѣйствовало при стеченіи значительнаго числа помѣщиковъ. По истеченіи 10 дней, собраніе представило начальству два протокола, каждый съ особымъ заключеніемъ, имѣющимъ одну общую мысль: «освобожденія крестьянъ», во разходящихся въ мнѣніяхъ относительно способовъ приведенія ея въ исполненіе.

1857 года 20-го ноября Государь Императоръ, подписать соизволил въ Царскомъ селѣ рескриптъ, на имя Виленскаго военнаго и Гродненскаго и Ковенскаго генераль-губернатора <sup>1)</sup>; во исполненіе Высочайшей воли, изложенной въ этомъ рескриптѣ, 19 февраля 1858 года открылись засѣданія губернскаго, а 16 ноября 1858 года засѣданія общаго по тремъ губерніямъ, Виленской, Гродненской и Ковенской, Комитета, дѣйствія котораго были окончены 9 іюня 1859 года.

Здѣсь мы прилагаемъ проектъ положенія объ улучшеніи быта помѣщичьихъ крестьянъ, въ отношеніи личныхъ ихъ правъ.

### **Проектъ о личныхъ правахъ крестьянъ.**

Освобождаемые крестьяне получаютъ, въ окончательномъ состояніи всѣ права, предоставленныя свободнымъ податнымъ сословіемъ, и сверхъ того, право поступать въ учебныя заведенія.

На переходное время, права срочнообязанныхъ крестьянъ подвергаются ограниченіямъ. Ограниченія эти, допущенныя по необходимости,

---

<sup>1)</sup> См. историческій взглядъ на Виленскую губернію.

для окончательнаго устройства крестьянъ, продолжаются шесть лѣтъ и состоятъ главнѣйше въ запрещеніи крестьянамъ переходить селеніями въ другія общества или сословія. Увольненіе же отдѣльнаго лица, или семейства, предоставлено усмотрѣнію сельскихъ обществъ, съ соблюденіемъ при томъ необходимыхъ условій, то есть: обезпеченія повинностей и свободы отъ рекрутской очереди. Для поощренія же образованія и промысловъ постановлено, что общество не можетъ отказать въ увольненіи тому, кто, при исполненіи этихъ условій, окончитъ курсъ въ 3-хъ классахъ училища, или пожелаетъ вступить въ купечество или цехъ, а также если купить земли не менѣе десяти десятинъ.

Всѣ прочія права, предоставленныя крестьянамъ въ окончательномъ состояніи и не противорѣчація характеру, допущеннаго ограниченія, остаются въ своей силѣ и для срочно-обязанныхъ людей; именно: они пользуются покровительствомъ во всѣхъ случаяхъ общихъ государственныхъ законовъ, правомъ отвѣчать предъ судомъ за себя и за всякія свои дѣйствія; не иначе подвергаться наказанію, какъ по опредѣленіямъ законной власти, вступать въ бракъ по собственному выбору и желанію, не испрашивая на то согласія постороннихъ лицъ; поступать въ учебныя заведенія, входить съ лицами другихъ званій въ такія условія и обязательства, которыя не противны ограниченіямъ переходнаго времени, — подъ собственною ихъ отвѣтственности и проч. вмѣстѣ съ тѣмъ прекращается, безъ собственнаго срочно-обязанныхъ людей согласія, переводъ ихъ изъ одного имѣнія въ другое и обращеніе ихъ въ дворовые. Отдача ихъ въ рекруты и заработки, а также увольненіе ихъ и исключеніе изъ общества допускается не иначе, какъ по приговорамъ сельскихъ обществъ; общества эти образуются съ наступленіемъ переходнаго времени, и крестьяне поступаютъ вмѣстѣ съ тѣмъ, изъ подъ власти помѣщика подъ управленіе и попеченіе общества. Въ каждомъ обществѣ учреждается сельское управленіе и судъ. Общественныя дѣла рѣшаются *сходомъ*, съ утвержденія начальника общества. Въ сходѣ участвуютъ всѣ лица мужескаго пола 25 лѣтъ отъ роду; но выборъ должностныхъ лицъ предоставленъ однимъ хозяевамъ. Крестьяне, при исполненіи повинностей, отвѣчаютъ каждый за себя. Всѣ денежные сборы, слѣдующіе казнѣ, поступаютъ отъ крестьянъ прямо въ казначейство, чрезъ выбранныхъ ими должностныхъ лицъ. Нѣсколько обществъ могутъ, съ разрѣшенія уѣзднаго предводителя дворянства, соединиться, для обсужденія и обязательныхъ постановленій объ устройствѣ сельскихъ училищъ, больницъ и богодѣленъ; съ этою цѣлью представители обществъ собираются въ назначенномъ

мѣстѣ подѣ предсѣдательствомъ одного изъ начальниковъ тѣхъ обществъ.

Дворовые люди, приписанные къ домамъ и капиталамъ, — увольняются въ окончательное свободное состояніе въ теченіи года по обнародованіи Высочайше утвержденнаго положенія. Приписанные къ населеннымъ имѣніямъ дворовые, причисляются къ обществамъ, оставаясь на своихъ мѣстахъ въ продолженіи шестилѣтняго срока, и получаютъ опредѣленное по каждой должности жалованье.

19 февраля 1861 года послѣдовала Высочайшій манифестъ, по коему всѣ помѣщичьи крестьяне получили права свободныхъ сельскихъ обывателей; «помѣщики, сохраняя право собственности на всѣ принадлежащія имъ земли, предоставляютъ крестьянамъ, за установленныя повинности, въ постоянное пользованіе усадебную ихъ осѣдность, — и сверхъ того, для обезпеченія быта ихъ и исполненія обязанностей предъ правительствомъ, опредѣленное въ положеніяхъ количество полевой земли и другихъ угодій».

Съ этой минуты открывается земледѣльческому классу новая жизнь, элементы которой обусловятъ будущее развитіе его внѣшней или гражданской жизни.

Другой разрядъ земледѣльческаго класса составляютъ *казенные крестьяне*. Они, по образу жизни, по правамъ и преимуществамъ, могутъ быть причислены къ помѣщичьимъ крестьянамъ.

Въ 52 *сельскихъ управленіяхъ* казенными крестьянами состоятъ:

а) селеній	3,252
б) дворовъ	22,309

Въ томъ числѣ:

а) Надѣленныхъ полными участками <sup>1)</sup>	. . . . .	16,532	
б) » половинными «	. . . . .	4,246	
в) » огородами «	. . . . .	1,627	
г) Имѣющихъ въ семействѣ рабочихъ мужескаго пола	} 5 душъ . . . . .	608	
		4 » . . . . .	1,793
		3 » . . . . .	5,012
		2 » . . . . .	8,472
		1 » . . . . .	5,410

<sup>1)</sup> Полный участокъ около 20 десятинъ или уволокъ. Отчеты палаты государст. имуществъ за 1858 и 1859 годы.

	10 и болѣе штукъ . . . . .	338
д) Имѣющихъ рогатаго скота	отъ 5 до 10 * . . . . .	4,131
	* 3 * 5 * . . . . .	10,919
	1 или 2 * . . . . .	5,354
е) Казенныхъ вѣрстьянъ, занимающихся ремеслами . . . . .		908
ж) * * * * * торговлю . . . . .		65
з) * * * * * обучающихся ремесламъ . . . . .		233

Согласно приведенныхъ нами данныхъ о числѣ казенныхъ крестьянъ въ Виленской губерніи, по 10-й ревизіи, выходитъ 8,4 об. п. душъ на дворъ, на каждую деревню по 7,8 двора и по 66, 2 души. На каждое сельское управленіе приходится 62,1 деревни; 4148,4 об. поля душъ; 429,2 двора. Число надѣленныхъ полными участками относится къ числу надѣленныхъ половинными, какъ 3,8: 1. Огородники составляютъ  $\frac{1}{132}$  часть всего населенія, принадлежащаго казнѣ.

Для обеспечения продовольствія, на случай неурожайныхъ годовъ, имѣется 130 запасныхъ магазиновъ. Въ нихъ наличнаго хлѣба:

а) озимаго 29,541 четверть.

б) яроваго 18,168 \* . . . . .

Всего 47,709 четвертей.

Въ ссудѣ — 159,499 четвер., изъ нихъ: озимаго 98,630, яроваго, 60,839 четвертей. Въ недоимкѣ 32,467 чет. озимаго и 12,852 яроваго всего 45,319 четвертей.

Слѣдовательно изъ наличнаго хлѣба приходится по 8,3 гарнца озимаго и 5,4 яроваго, всего 13,7 гарнца. Еслибы хлѣбъ, находящійся въ ссудѣ и недоимкѣ, былъ возвращенъ въ магазины, то на душу пришлось бы озимаго и яроваго хлѣба слишкомъ по 1,1 четверти.

Капиталовъ: а) наличныхъ казенныхъ 79,208 руб.

б) \* \* \* \* \* мірскихъ 2,508 руб.

На 74,682 об. поля души приходится одинъ медикъ и на все казенное населеніе устроена 1 лечебница. Принявъ населенность губерніи, выйдетъ, что 1 медикъ приходится на 3,247 квадр. версть. Но казенные крестьяне составляютъ около  $\frac{1}{4}$  всего населенія губерніи и притомъ перемѣшаны съ населеніемъ другихъ наименованій, то выйдетъ что одному медику поручается попечительство о здравіи казенныхъ крестьянъ, на протяженіи около 10,000 квадр. версть.

Приведенныя нами данныя служатъ дополненіемъ, къ сказанному о казенныхъ крестьянахъ въ отдѣлѣ «о жителяхъ» Виленской губерніи.



Все остальное, что относится къ гражданскому быту населенія губерніи высказано нами въ предшествовавшихъ отдѣлахъ «*о жителяхъ, промышленности и образованіи*» Виленской губерніи.

Здѣсь же мы повторимъ общіе выводы, что Виленская губернія имѣетъ почву достаточно производительную, но требующую уваживанія и тщательнаго воздѣлыванія; что она, согласно указаніямъ академика Кеппена, какъ должно смотрѣть на населенность Россіи, принадлежитъ къ средне-населеннымъ губерніямъ; что жители ея представляютъ большое разнообразіе въ отношеніи племенномъ, религіозномъ и сословномъ; что промышленность ея вообще стоитъ на низкой степени развитія; что образованіе какъ духовное, такъ и свѣтское мало развито въ массѣ народонаселенія; а при такихъ условіяхъ конечно и кругъ внѣшней дѣятельности или проявленіе гражданской жизни заключенъ еще въ слишкомъ тѣсной сферѣ.

### Государственные доходы въ Виленской губерніи за 1858 годъ.

#### 1) Доходы обыкновенные <sup>1)</sup>.

Казенные доходы по смѣтѣ на 1858 годъ составляютъ:

- |   |            |                                   |
|---|------------|-----------------------------------|
| а) Податей со всѣхъ сословій, платящихъ оныя  | 398,419 р. | 19 в.                             |
| б) Съ питейныхъ откуповъ . . . . .  | 572,200 р. | — в.                              |
| в) Доходовъ съ арендныхъ и старостинскихъ, а также бывш. фундушевыхъ и поіезуитскихъ имѣній и оброчныхъ статей и капиталовъ, обращенныхъ въ собственность казны . . . | 364,635 р. | 19 <sup>3</sup> / <sub>4</sub> в. |
| г) Разныхъ неокладныхъ сборовъ, какъ-то: за негербовую бумагу, паспорта, отъ купчихъ крѣпостей, почтоваго сбора, попенныхъ за казенные лѣса и проч. . . . .           | 216,550 р. | — в.                              |
| д) Дохода по вѣдомству горныхъ и соляныхъ дѣлъ, за производство по Виленской прибор-  |            |                                   |

<sup>1)</sup> Данныя изъ Виленской казенной палаты и отчета гражданского губернатора.

ной палаткѣ золоту и серебру пробѣ и отъ клейменія оныхъ пошлинѣ . . . . .	227 р. 54 к.
е) Доходовъ по отдѣленію системы государственнаго кредита отъ разныхъ лицъ и жителей городовъ по ссудамъ . . . . .	3,766 р. 31 <sup>3</sup> / <sub>4</sub> к.
Всего . . . . .	1.555,798 р. — к.

**2) Доходы на особые предметы.**

1) *На государственныя повинности:* а) Съ лицъ торгующихъ по свидѣтельствамъ и инымъ, съ каждаго по 15<sup>0</sup>/<sub>0</sub>, съ пошлины, опредѣленной ко взносу въ казну за свидѣтельства.

б) Съ душъ мѣщанъ христіанъ, евреевъ и каранмовъ въ городахъ, крестьянъ казенныхъ, принадлежащихъ дому Виленскаго военнаго губернатора, а также ленныхъ, поіезуитскихъ, духовныхъ, помѣщичьихъ, городскихъ имѣній и жительствоющихъ по городамъ, подъ названіемъ вольныхъ людей и неосѣдлыхъ гражданъ и однодворцевъ по 58<sup>1</sup>/<sub>2</sub> к. с. съ каждой ревизской души. Съ дымовъ осѣдлыхъ гражданъ и однодворцевъ, водворенныхъ на собственныхъ, казенныхъ и помѣщичьихъ земляхъ по 1 р. 75<sup>1</sup>/<sub>2</sub> к. съ дыма (двора). Съ дворовъ дворянъ подъ прежнимъ названіемъ чиншовой шляхты, т. е. дворянъ, не имѣющихъ опредѣленій депутатскихъ собраній и, — жительствоющихъ на арендныхъ земляхъ; дворянъ, имѣющихъ опредѣленія депутатскихъ собраній и владеющихъ одною или двумя крестьянскими душами, и дворянъ подъ прежнимъ наименованіемъ околичной шляхты, имѣющихъ опредѣленія депутатскихъ собраній и жительствоющихъ на собственныхъ земляхъ, по 1 р. 75<sup>1</sup>/<sub>2</sub> к. съ каждаго двора.

Всего на государственныя повинности 216,314 р. 3<sup>1</sup>/<sub>4</sub> к.

2) *На губернскія земскія повинности:* а) Съ торгующихъ по свидѣтельствамъ гильдейскимъ и инымъ по 10<sup>0</sup>/<sub>0</sub> съ пошлины, опредѣленной ко взносу въ казну за свидѣтельства.

б) Съ капиталовъ арѣндныхъ и закладныхъ по <sup>1</sup>/<sub>4</sub><sup>0</sup>/<sub>0</sub>.

в) Съ удобныхъ земель подесятиннаго сбора съ земляныхъ и лѣсныхъ угодій, принадлежащихъ населеннымъ имѣніямъ и не превышающимъ въ общемъ ихъ счетѣ по имѣніямъ 15 десятинной пропорціи на душу, вѣдомства государственныхъ имуществъ и принадлежащихъ

дворянамъ, имѣющимъ населенныя имѣнія, съ каждой десятины по 1 к. въ годъ, съ земель же, превышающихъ 15 десятинную пропорцію. по  $\frac{1}{2}$  к. въ годъ съ каждой десятины.

г) Съ ненаселенныхъ имѣній, удобныхъ земель и лѣсовъ, принадлежащихъ дворянамъ безпомѣстнымъ, купцамъ, гражданамъ, мѣщанамъ, однодворцамъ, евреямъ, хлѣбопашцамъ и другимъ владѣльцамъ разнаго званія по  $1\frac{1}{2}$  к. сер. въ годъ съ каждой десятины.

д) Процентнаго сбора вѣдомства государственныхъ имуществъ, съ лѣсныхъ и земельныхъ оброчныхъ статей незаселенныхъ, принадлежащихъ къ селеніямъ и приносящихъ казнѣ ежегодно валоваго дохода по 2 к. съ рубля.

е) Съ городскихъ оброчныхъ статей по 2 к. сер. въ годъ съ рубля принесеннаго ими дохода.

ж) Съ податныхъ лицъ городскихъ и сельскихъ, съ мѣщанъ — христіанъ, евреевъ и караймовъ въ городахъ, и крестьянъ казенныхъ, принадлежащихъ дому Виленскаго военнаго губернатора, а также ленныхъ, ноіезуитскихъ, духовныхъ, помѣщичьихъ и городскихъ имѣній и жителействующихъ по городамъ, подъ названіемъ дворовыхъ людей, не осѣдлыхъ гражданъ и однодворцевъ по  $21\frac{1}{4}$  коп. съ каждой души; съ дымовъ осѣдлыхъ гражданъ и однодворцевъ, жителиствующихъ на собственныхъ, казенныхъ и помѣщичьихъ земляхъ по  $63\frac{3}{4}$  к. съ дыма, а также съ дворянъ: чиншовой шляхты, живущихъ на арендныхъ земляхъ, владѣющихъ 1 или 2 крестьянскими душами, околичной шляхты, живущей на собственныхъ земляхъ, по  $63\frac{3}{4}$  коп. съ cadaго двора.

Всего на губерскія земскія повинности 138,155 р.  $39\frac{3}{4}$  к.

3) *На частныя повинности:* а) Съ дворянскихъ имѣній, подесятиннаго сбора, со всѣхъ удобныхъ земель и лѣсовъ принадлежащихъ дворянамъ потомственнымъ, помѣстнымъ и безпомѣстнымъ по 1 к. сер. въ годъ съ десятины.

Всего на частныя повинности 22,091 р.  $58\frac{1}{4}$  к.

б) Съ однодворцевъ, поселенныхъ на помѣщичьихъ земляхъ и состоящихъ въ веденіи земской полиціи; съ однодворцевъ осѣдлыхъ на владѣльческихъ земляхъ по  $81\frac{3}{4}$  к. съ cadaго двора; а съ однодворцевъ неосѣдлыхъ по  $27\frac{1}{4}$  к. съ каждой души.

4) *На содержаніе Полоцкаго кадетскаго корпуса:* съ крѣпостныхъ, дворовыхъ и вольныхъ людей въ имѣніяхъ помѣщичьихъ, ноіезуитскихъ, ленныхъ и скульптецкихъ по 6 коп. сер. съ каждой ревизской души.

Всего на содержаніе Полоцкаго кадетскаго корпуса 13,121 р.

$75\frac{1}{2}$  коп.

5) *На первоначальное обзаведеніе и перестройку зданія помисіонерскаго монастыря, назначеннаго подъ помѣщеніе института благородныхъ дѣвицъ въ г. Вильно:* съ крѣпостныхъ, дворовыхъ и вольныхъ людей въ имѣніяхъ помѣщичьихъ, поіезуитскихъ, ленныхъ и скупецкихъ, по 3 коп. съ каждой ревизской души.

Всего на институтъ благородныхъ дѣвицъ 6,701 р. 78 коп.

6) *На содержаніе полицій, а также и на другіе расходы по городскимъ думамъ, ратушамъ и Лидскому магистрату* 57,894 руб. 47<sup>3</sup>/<sub>4</sub> коп.

7) *На содержаніе сельскихъ управленій, веденія палаты государственныхъ имуществъ* 13,110 р. 93<sup>3</sup>/<sub>4</sub> коп.

Всего доходъ на особые предметы составилъ 467,969 р. 65<sup>3</sup>/<sub>4</sub> коп.

### 3) **Натуральные повинности.**

По уравнильнымъ нарядамъ и раскладкамъ, городскими и сельскими обывателями исполнено натуральныхъ повинностей: а) Дано обывательскихъ одноконныхъ подводъ съ погонщиками 9,818, пѣшихъ проводниковъ 800, подъ военныя надобности. Оцѣнивъ на деньги, все это составитъ 13,681 р. 55 коп. б) Для разъѣздовъ чиновниковъ земской полиціи и вообще по гражданскому управленію, дано на двое сутокъ лошадей 9,378, пѣшихъ проводниковъ 764, всего на сумму 13,068 р. 75 коп. в) На починку дорогъ, мостовъ, плотинъ и гатей, а также на содержаніе въ исправности, выдѣленныхъ владѣльцамъ дорожныхъ участковъ употреблено въ общей сложности на шесть сутокъ 47,260 одноконныхъ подводъ и 53,570 рабочихъ; что составляетъ на деньги 189,993 р. г) Отведено пастбищныхъ мѣстъ и луговъ и отпущено сѣна натурою 2,890 пуд., для 216 воинскихъ лошадей, считая пастбища на 5 мѣсяцевъ, а сѣно по дѣйствительнымъ цѣнамъ, повинность эта обошлась въ 3,588 р. д) Отпущено для войска трехъ поленныхъ дровъ 3,018 сажень; соломы 4,650 пудовъ; свѣчей 126 пудовъ, всего на сумму 9,560. е) Отведено квартиръ и помѣщеній для войскъ, за исключеніемъ г. Вильно, гдѣ существуетъ квартирный сборъ, всего на сумму 18,939 рублей.

За тѣмъ натуральные повинности обошлись жителямъ Виленской губерніи 241,830 руб.

Слѣдовательно общая сложность всѣхъ доходовъ губерніи соста-

вляеть въ 1858 году 2.265,595 руб. 65<sup>3</sup>/<sub>4</sub> копѣйки; изъ коихъ вно-  
сится деньгами 2.023,767 руб. 65<sup>3</sup>/<sub>4</sub> копѣйки.

За тѣмъ на каждую душу приходится различныхъ повинностей по  
2 р. 83 копѣйки; не считая же натуральныхъ повинностей, выйдетъ на  
каждую душу по 2 р. 40 копѣекъ.

#### 4) Недоимки податей и повинностей.

Въ 1858 году было въ недоимкѣ 159,799 р. 51<sup>1</sup>/<sub>2</sub> к.; въ томъ  
числѣ:

а) На мѣщанахъ и цеховыхъ христіанахъ	48,588 р. 96 <sup>1</sup> / <sub>4</sub> к.
б) » евреяхъ <sup>1)</sup> и караимахъ . . . . .	64,504 р. 74 <sup>1</sup> / <sub>2</sub> к.
в) » вольныхъ людяхъ . . . . .	3,142 р. 55 к.
г) » казенныхъ крестьянахъ <sup>2)</sup> . . . . .	1,709 р. 23 к.
д) » помѣщичь. крестьянахъ и дворовыхъ	35,172 р. 41 к.
е) » другихъ званійхъ . . . . .	6,681 р. 61 <sup>3</sup> / <sub>4</sub> к.
Всего . . . . .	159,799 р. 51 <sup>1</sup> / <sub>2</sub> к.

#### 5) Доходы и расходы городовъ Виленской губерніи.

*Общій доходъ городовъ* въ 1858 году составлялъ 55,365 р. 86<sup>1</sup>/<sub>2</sub>  
к.; въ томъ числѣ:

для города Вильно . . . . .	47,236 р. 62 <sup>1</sup> / <sub>2</sub> к.
для остальныхъ 8 городовъ . . . . .	8,129 р. 24 к.

*Общій расходъ* по 9 городамъ 52,534 р. 29<sup>1</sup>/<sub>2</sub> к.; въ томъ числѣ:

для г. Вильно . . . . .	44,349 р. 22 <sup>1</sup> / <sub>2</sub> к.
для остальныхъ 8 городовъ . . . . .	8,185 р. 7 к.

Городскихъ недоимокъ въ 1858 г. состояло 112,063 р. 27<sup>1</sup>/<sub>4</sub> к.

Въ 1833 г. доходъ г. Вильно составлялъ 43,753 р. 75 к.

» » » расходъ » » 44,748 р.

<sup>1)</sup> Кромѣ другихъ недоимокъ по карбачному сбору, свѣчному и пр.

<sup>2)</sup> Кромѣ недоимокъ оброчныхъ, общественнаго сбора, въ капиталъ продовольствія, стрѣ-  
ховаго платежа, всего 152,981 р.

*Примѣчаніе.* Нѣкоторыя статьи городскихъ доходовъ остались еще съ давнихъ временъ и нынѣ извѣстны подѣ слѣдующими названіями: а) Сборъ *платовый*, иначе чиншовый, съ плацовъ, отданныхъ подѣ застройку или для инаго употребленія, съ обязательствомъ вѣчнаго платежа. б) Сборы *крамовый* или лавочный и *столовый*. Крамовый сборъ берется съ лавокъ (или крамъ) не только временныхъ, но и въ нѣкоторыхъ мѣстахъ и съ постоянныхъ, а именно въ г. *Ошмяны*. Столовый, отъ стоянія на рынкѣ, собирается въ гг. *Ошмяны*, *Лиды* и *Свенцяны*, сборы чаще всего отдаются на откупъ евреямъ. в) *Въсовый* и *промѣрный* собирается въ городахъ при промѣрѣ или взвѣшиваніи, съ тѣмъ, что вѣсы должны принадлежать городу. г) *Сосовый* собирается съ нѣкоторыхъ заграничныхъ произведеній, напр. съ табаку, рыбы, сельдей, постнаго масла и пр. Этого рода сборъ производится въ гг. *Лиды* и *Ошмяны*. д) *Мостовой* и *перевозочный* сборы отдаются обыкновенно на откупъ вмѣстѣ съ бруковымъ. е) Сборъ *брамный*, ипаче *дуговой*, существуетъ въ гг. *Вильно* и *Трокахъ*. Начало этого сбора относится къ тому времени, когда г. Вильно былъ обнесенъ каменной оградой съ башнями и воротами (брама — ворота). На содержаніе каменной ограды, а равно и мостовыхъ (мостовая — брукъ — bruk — сборъ бруковый), очищеніе рынка и улицъ; по привилегіямъ королей Польскихъ Александра и Сигизмунда III 1505 и 1630 годовъ дозволено Виленскому магистрату вѣзять съ каждаго воза, приходящаго съ продуктами, лѣсомъ и дровами, по одному пеніондзу, т. е. по  $\frac{1}{2}$  к. сер. и бруковыхъ (мостовыхъ) по одному польскому грошу. Впослѣдствіи этотъ сборъ увеличился однимъ грошемъ, подѣ именемъ *дуговаго*, отъ зарубки, дѣлаемой на дугѣ надсмотрщикомъ; впослѣдствіи эти оба рода сборовъ соединили въ одинъ брамный. ж) Сборъ *тисовой* или локтевый существуетъ только въ г. Вильно, на основаніи привилегіи короля Сигизмунда I съ 1522 и 1536 годовъ, подтвержденной указомъ правительствующаго сената 1830 года; сборъ этотъ введенъ для доставленія средствъ на очистку рынка отъ сора и навоза (*gnój* — навозъ); локтевымъ же называется потому, что мѣсто на рынкѣ отводится по измѣренію локтемъ (локоть меньше 1-мъ верш. аршина). з) *Лопатковый*, взимаемый на Антоколѣ, предмѣстья г. Вильно и въ г. Лидѣ, за право бить скотъ. и) Сборъ *полѣнковый* и *полѣсовый* существуетъ нынѣ только въ г. Лидѣ. Прежде полѣнковый сборъ производился натурою: съ каждаго привозимаго воза дровъ, по одному полѣну, для отопленія присутственныхъ мѣстъ. к) Сборъ *чоповый*, въ пользу казны, со всякаго рода привозимыхъ въ городъ напитковъ, какъ иностранныхъ, такъ и внут-

ренняго приготоуленія. Установленъ конституціями 1766, 1775 и 1789 годовъ и существовалъ до 1811 года; съ этого времени, въ силу Высочайшаго повелѣнія, сборъ этотъ раздѣленъ на два: *чоповый* съ иностранныхъ напитковъ въ пользу города и *акцизный* въ пользу казны, съ отдачею городу 1<sup>0</sup>/<sub>0</sub> съ платимой откупной суммы. Въ 1815 году акцизный сборъ простирался до 5,096 руб. ассигнаціями, съ 1818 по 1823 до 40,032 р. асс. въ годъ. Съ 1823 поступилъ въ веденіе казенной палаты и состоялъ въ ея управленіи до 1846 года. Съ 1846 по 1849 отданъ въ откупное содержаніе за 131,000 руб. сер. Съ 1849 по 1851 годъ за 154,000 руб. сер. Въ 1851 году введена въ г. Вильно чарочная система и отдана на откупъ по 1855 годъ за 200,000 руб. сереб.

Сборы: *брамный, бруковый, съ рыбнаго рынка, чоповый, носовый, локтевой, лопатковый* для г. Вильно составляютъ до 25,000 руб. сер. въ годъ городского дохода.

*Главныя статьи городского расхода* суть слѣдующія:

- |   |          |
|---|----------|
| а) Содержаніе городской думы среднимъ числомъ до  | 4,630 р. |
| б) Городоваго магистрата . . . . .                | 1,480 »  |
| в) Сиротскаго суда . . . . .                      | 630 »    |
| г) Словеснаго суда . . . . .                      | 35 »     |
| д) Городской полиціи и пожарной команды . . .     | 19,600 » |
| е) Освѣщеніе города <sup>1)</sup> . . . . .       | 4,000 »  |
| ж) Содержаніе городского театра . . . . .         | 3,000 »  |
| з) Ремонтъ зданій, мостовъ, уплату процент. и пр. | 15,980 » |

### в) Квартирный сборъ въ г. Вильно.

Квартирный сборъ въ г. Вильно учрежденъ на основаніи Высочайшаго положенія 1837 года. Съ домохозяевъ по 1<sup>0</sup>/<sub>0</sub> съ рубля со всей оцѣнки, принадлежащихъ имъ домовъ. Граждане и евреи, не имѣющіе собственныхъ домовъ, по 16<sup>0</sup>/<sub>0</sub> съ податнаго рубля. Оцѣнка производится особою комиссіею, отъ каждаго городского сословія. Дома, состоящіе въ центрѣ города, на главныхъ улицахъ и заключающіе лавки и магазины, оцѣнены сообразно годовому доходу въ 6<sup>0</sup>/<sub>0</sub>, не имѣющіе

<sup>1)</sup> Освѣщеніе города нынѣ находится на откупѣ.

лавокъ и заведеній относительно 7<sup>0</sup>/<sub>0</sub>; дома въ переулкахъ, съ лавками и заведеніями отъ 6 — 7<sup>0</sup>/<sub>0</sub>, а безъ лавокъ и заведеній отъ 7 — 8<sup>0</sup>/<sub>0</sub>; дома, расположенные за бывшимъ городскимъ валомъ, отъ 7 до 8<sup>0</sup>/<sub>0</sub>; на предмѣстьяхъ отъ 8 — 9<sup>0</sup>/<sub>0</sub>.

Въ 1858 году <i>квартирнаго сбора</i> поступило . . . . .	51,629 р. 73 <sup>1</sup> / <sub>2</sub> к.
Квартирная коммисія имѣетъ въ билетахъ кредитныхъ установленій капиталу . . . . .	57,217 р. 62 <sup>1</sup> / <sub>4</sub> к.
Въ 1858 году <i>издержано</i> . . . . .	54,187 р. 2 к.
» <i>недоимкѣ</i> квартирнаго сбора . . . . .	67,418 р. 1 <sup>1</sup> / <sub>2</sub> к.

### 7) Частныя приношенія въ 1858 году.

Въ 1858 году собрано добровольныхъ приношеній: а) на *дптскіе пріюты* деньгами 2,345 р. и вещами на 244 рубля. Подаренъ домъ, для основанія 2 пріюта (Гейманомъ Виленскимъ банкиромъ), цѣною въ 5,065 р. 70 коп. и на отдѣлку его пожертвовано (имъ же) 6,425 р. 20 коп.

- б) Въ *пользу богоугодныхъ заведеній* собрано . . . . . 2,391 р.
- в) » *пользу церквей* . . . . . 4,484 »
- г) » *пользу бѣдныхъ* . . . . . 591 »

Сборъ на богоугодныя заведенія и въ пользу бѣдныхъ, обыкновенно производится весною, во время ярмарки (контракты), когда населеніе города Вильно значительно увеличивается. Для этого городъ раздѣляется на нѣсколько частей и въ каждой части сборомъ приношеній занимаются Виленскія дамы, онѣ заходятъ въ каждый домъ, въ каждую квартиру, останавливаются на улицѣ проходящихъ и просятъ, что нибудь пожертвовать въ пользу бѣдныхъ. Это повторяется ежегодно, сборъ (*kwesta* — квеста) бываетъ различенъ, смотря по стеченію публики, но приблизительно онъ болѣе или менѣе бываетъ одинаковъ съ приведенными нами выше цифрами.

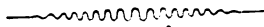



# Г Л А В А VI.

## VI. У П Р А В Л Е Н І Е.

### Настоящее состояніе правительственныхъ учреждений.

Виленская губернія управляется на основаніи общихъ учреждений, но кромѣ того, въ г. Вильно находятся высшія инстанціи различныхъ отраслей внутренней администраціи, распространяющія кругъ своей дѣятельности на сосѣднія губерніи, а потому, прежде нежели приступимъ къ описанію губернскихъ и уѣздныхъ учреждений, — представимъ здѣсь свѣдѣнія объ высшихъ инстанціяхъ, въ коихъ централизируется управленіе краемъ, состоящимъ изъ губерній: Виленской, Ковенской, Гродненской, Минской и проч.

**I. Управленіе краемъ, состоящимъ изъ трехъ губерній: Виленской, Ковенской и Гродненской, подчинено Виленскому военному, Ковенскому и Гродненскому генераль-губернатору.**

При немъ находятся: А) по званію генераль-губернатора: 1) *Канцелярія* состоящая изъ: а) правителя канцеляріи, б) секретарей: двухъ старшихъ и трехъ младшихъ; в) переводчика, казначея, журналиста и архиваріуса; г) двѣнадцать помощниковъ секретарей. 2) *Чиновниковъ особыхъ порученій*. Изъ нихъ: а) четыре военные штабъ-офицера и б)

три гражданскіе чиновника. Б) По званію Виленскаго военнаго губернатора, при немъ находится *дежурство*, состоящее изъ: а) дежурнаго штабъ-офицера, б) старшаго адъютанта и в) оберъ-аудитора. В) По званію военнаго и генераль-губернатора при немъ находится три личныхъ адъютанта.

## II. По министерству народнаго просвѣщенія.

Въ г. Вильно помѣщается *управленіе Виленскаго учебнаго округа*, распространяющаго свои дѣйствія на 4 губерніи: Виленскую, Гродненскую, Минскую и Ковенскую.

Управленіе округомъ ввѣрено *попечителю Виленскаго учебнаго округа и его помощнику*.

При округѣ состоятъ: а) инспекторъ казенныхъ училищъ, б) архитекторъ и в) чиновникъ для особыхъ порученій.

Для завѣдыванія дѣлами округа, при попечителѣ находится *канцелярія*, состоящая изъ: а) правителя канцеляріи, б) трехъ столоначальниковъ, и двухъ ихъ помощниковъ, изъ коихъ одинъ *ученый* еврей, окончившій курсъ въ раввинскомъ училищѣ.

Кромѣ того веденію Виленскаго попечительства подчинены:

А) *Ценсурный комитетъ*, состоящій изъ трехъ ценсоровъ, двухъ ценсоровъ для разсматриванія еврейскихъ книгъ, и секретаря.

Б) *Редакція* официальной газеты Виленскій вѣстникъ.

В) *Центральный архивъ* древнихъ актовыхъ книгъ губерній: *Виленской, Гродненской, Ковенской и Минской*.

Для управленія дѣлами архива состоятъ: а) завѣдывающій дѣлами архива архивариусъ, б) временной помощникъ архивариуса и переводчикъ и в) постоянный помощникъ архивариуса.

Г) *Виленская астрономическая обсерваторія*, состоящая изъ директора обсерваторіи и его помощника.

Д) *Императорское медицинское общество*. Составъ онаго: а) президентъ, б) вице-президентъ, в) два секретаря, г) казначей, д) библиотекарь, ж) консерваторъ кабинета, з) дѣйствительные члены, и) члены корреспонденты въ имперіи и за границей. Всѣхъ членовъ въ 1860 г. было 226 человекъ.

Е) *Состоящій подъ покровительствомъ Его Императорскаго Высочества Государа Наслѣдника Цесаревича Виленскій музей древностей и временная археологическая коммиссія*.

Составъ: а) председатель комиссіи и попечитель музеума, б) вице-председатель, в) ученый секретарь, г) дѣйствительные члены, д) дѣйствительные члены благотворители, е) почетные члены, ж) члены сотрудники. Всѣхъ членовъ въ 1860 году было 186 человекъ.

### III. По корпусу жандармовъ.

Управленіе IV округа <sup>1)</sup> состоитъ изъ: а) *Начальника округа*. При немъ: для особыхъ порученій одинъ штабъ-офицеръ; — и личный адъютантъ, б) *правленіе округа*, состоитъ изъ: а) одного жандармскаго офицера, для особыхъ порученій, б) старшаго адъютанта, в) секретаря и г) окружнаго аудитора.

### IV. По военному министерству.

А) *Корпусная квартира 1-го армейскаго корпуса*, состоящая изъ: корпуснаго командира и его штаба.

### V. Управленіе и команды Виленской крѣпости.

1) *Управленіе коменданта Виленской крѣпости и г. Вильно*, состоитъ изъ: а) коменданта, б) плацъ-маіора, в) презуса военно-судной комиссіи, г) двухъ плацъ-адъютантовъ, д) двухъ аудиторовъ и е) командира № 19 арестантской полуроты.

2) *Инженерная команда*: а) командиръ команды, б) дистанціонные офицеры, в) три чиновника, г) два смотрителя казармъ.

3) *Крѣпостная артиллерія*: а) командиръ и при немъ штабъ, состоящій изъ трехъ чиновниковъ, б) командующій артиллерійскою № 5-го полуротою, состоящею при гарнизонной артиллеріи; при полуротѣ три артиллерійскихъ офицера и четыре прикомандированныхъ.

<sup>1)</sup> Веденію этого округа подчинены западныя губерніи имперіи.

## Губернскія учрежденія и управленія по вѣдомствамъ:

### I. Министерства внутреннихъ дѣлъ.

А) *Управленіе гражданскаго губернатора*: Гражданскій губернаторъ при немъ: а) *канцелярія*, состоящая изъ: правителя, трехъ старшихъ и трехъ младшихъ его помощниковъ, переводчика и регистратора б) двухъ старшихъ и трехъ младшихъ чиновниковъ для особыхъ порученій.

Б) *Губернское правленіе*: предсѣдательствующій гражданскій губернаторъ. Составъ губернскаго правленія: вице-губернаторъ, три совѣтника, ассесоръ, старшій секретарь и три секретаря 3-хъ отдѣленій; редакторъ губернскихъ вѣдомостей, казначей, два помощника старшаго секретаря, десять столоначальниковъ, регистраторъ, архиваріусъ, экзекуторъ и смотритель.

На содержанія губернскаго правленія отпускается ежегодно изъ государственнаго казначейства 27,189 рублей.

В) *Приказъ общественнаго призрѣнія*. Предсѣдательствующій гражданскій губернаторъ. Составъ приказа: четыре члена, секретарь, контролеръ, два бухгалтера, три столоначальника, помощникъ контролера, два помощника бухгалтера, три помощника столоначальниковъ, архиваріусъ, регистраторъ, журналистъ, пять попечителей и пять смотрителей военно-временныхъ больницъ.

Г) *6 Комитетовъ*: 1) *статистическій*, 2) *обезпеченія сельскаго православнаго духовенства уродами*, 3) *реквизиціонный*, 4) *о посленіи евреевъ*, 5) *оспанный* и 6) *арчебно-полицейскій*. Въ нихъ предсѣдательствуетъ гражданскій губернаторъ, а присутствіе составляютъ члены и секретари или письмоводители.

Д) *Коммиссія народнаго продовольствія*. Предсѣдатель гражданскій губернаторъ, четыре члена, правитель дѣлъ, бухгалтеръ и его помощникъ.

Е) *Губернское особое о земскихъ повинностяхъ присутствіе*. Предсѣдатель гражданскій губернаторъ, четыре члена, дѣлопроизводитель, бухгалтеръ и два его помощника.

Ж) *Виленскій комитетъ общества попечительства о тюрьмахъ*. Составъ комитета: четыре вице-президента; двадцать одинъ директоръ; девять членовъ, канцелярія комитета, состоящая изъ: секретаря контро-

лера; аптекаръ Виленской тюремной больницы, врачъ тюремной больницы и экономъ тюремнаго замка.

З) *Попечительный советъ заведеній общественнаго призрѣнія в г. Вильно.* Составъ совѣта: два предсѣдателя, восемь членовъ, изъ коихъ пять суть, вмѣстѣ съ тѣмъ, попечителями 5-ти госпиталей; правитель дѣлъ, его помощникъ и контролеръ.

И) *Дворянское депутатское собраніе,* подъ предсѣдательствомъ губернскаго предводителя дворянства, состоитъ изъ семи депутатовъ отъ дворянства, секретаря дворянства, эзекутора, архивариуса, переводчика шести столоначальниковъ, журналиста и регистраторовъ.

К) *Врачебная управа.* Составъ: инспекторъ врачебной управы, акушеръ, операторъ и письмоводитель.

## II. Министерства финансовъ.

А) *Казенная палата.* Палатую управляетъ предсѣдатель оной. Управленіе состоитъ изъ присутствія и 4-хъ отдѣленій: контрольнаго, ревизскаго, казначейскаго и питейнаго. Члены присутствія: четыре совѣтника управляющіе отдѣленіями, ассесоръ, секретарь, протоколистъ, журналистъ, архивариусъ и эзекуторъ.

*При палатѣ состоятъ:* четыре чиновника для особыхъ порученій и одинъ акцизный надзиратель по табачной части.

*Въ отдѣленіяхъ состоятъ:* четыре бухгалтера, семь контролеровъ и семь столоначальниковъ.

При палатѣ состоитъ одинъ штатный врачъ.

Содержаніе всей палаты обходится въ годъ слишкомъ 30,000 руб. серебромъ.

Б) *Окружная пробирная палатка* состоитъ изъ управляющаго палаткою и пробирера.

## III. Министерства юстиціи.

А) *Палата гражданскаго суда.* Палата состоитъ изъ присутствія и канцеляріи.

*Присутствіе* составляютъ: предсѣдатель, товарищъ предсѣдателя

одинъ засѣдатель отъ правительства, два засѣдателя отъ дворянъ и два секретаря.

*Канцелярія* состоитъ изъ: трехъ столоначальниковъ, бухгалтера, надсмотрщика крѣпостныхъ дѣлъ, экзекутора, протоколиста, двухъ архиваріусовъ<sup>1)</sup> и одного ихъ помощника, переводчика и регистратора.

Послѣ упраздненія совѣстныхъ судовъ, при палатѣ состоитъ *совѣстный судья*.

Б) *Палата уголовного суда*. Палата состоитъ изъ: присутствія и канцеляріи.

*Присутствіе* состоитъ изъ: предсѣдателя, его товарища, засѣдателя отъ правительства, двухъ засѣдателей отъ дворянъ, двухъ секретарей и одного протоколиста.

*Канцелярія* состоитъ изъ: шести столоначальниковъ, регистратора, архиваріуса, и приходо-расходчика.

В) *Губернская чертежная* состоитъ изъ: губернскаго землемѣра, двухъ особыхъ землемѣровъ, семи уѣздныхъ землемѣровъ и письмоводителя.

Г) *Межевая коммисія* состоитъ изъ: предсѣдателя отъ дворянъ, члена отъ государственныхъ имуществъ, двухъ членовъ отъ межеваго вѣдомства, двухъ посредниковъ отъ дворянъ и трехъ къ нимъ кандидатовъ, трехъ мировыхъ судей отъ дворянъ, мирового судьи отъ правительства и двухъ мировыхъ судей отъ податнаго сословія.

Д) *Камера губернскаго прокурора* состоитъ изъ: губернскаго прокурора, двухъ стряпчихъ и письмоводителя.

*Примѣчаніе*. Засѣдатели отъ дворянъ, въ палатахъ гражданской и уголовной, получаютъ жалованье (столовые) 700 рублей каждый, изъ земскихъ сборовъ съ имѣній дворянъ; остальные чиновники и служители пользуются жалованьемъ, одни по окладамъ опредѣленнымъ штатами, а другіе изъ общей штатной суммы, опредѣленной на содержаніе канцеляріи.

#### IV. Министерства народнаго просвѣщенія.

Всѣ учебныя заведенія Виленской губерніи, какъ-то: дворянскій институтъ, 2 гимназіи, 2 прогимназіи, Лидское трехъ-классное уѣздное

---

<sup>1)</sup> Одинъ изъ нихъ, для грибунальнаго архива.

дворянское училище, приходскія училища, казенный образцовый пансионъ, для благородныхъ дѣвиць и частныя женскіе пансіоны; раввинское училище, казенныя еврейскія училища 1 и 2-го разрядовъ и всѣ другія еврейскія, какъ мужскія такъ и женскія учебныя заведенія, — подчинены управленію Виленскаго учебнаго округа.

Учебное вѣдомство Виленскій губерніи, по управленію, раздѣляется на три части, изъ коихъ каждая подчинена *директорамъ*: дворянскаго института и двухъ гимназій.

А) *Управленіе дворянскаго института* состоитъ изъ: директора и его *канцеляріи*, состоящей изъ: письмоводителя и бухгалтера; экономъ, врача и надзирателя больницы.

*Учебная часть* находится въ веденіи инспектора, старшихъ и младшихъ учителей.

Для наблюденія за воспитанниками, при институтѣ состоитъ *семь комнатныхъ надзирателей*.

Въ веденіи института состоитъ: а) *казенный образцовый пансионъ* для благородныхъ дѣвиць и б) девять частныхъ женскихъ пансіоновъ.

Всѣ эти заведенія находятся въ г. Вильно.

Б) *Вѣдомство Виленской дирекціи училищъ: Виленская гимназія*. Управление ея состоитъ изъ: директора и его *канцеляріи*, состоящей изъ: письмоводителя, бухгалтера, канцелярскаго чиновника и комиссара зданій.

*Учебная часть* находится въ веденіи инспектора, старшихъ и младшихъ учителей, домашняго наставника и домашняго учителя.

Для надзора за приходящими учениками — три надзирателя.

При гимназій находится врачъ.

*Виленская прогимназія*, въ коей надзоръ за учениками и учебная часть находится въ веденіи инспектора и учителей. При прогимназій находится врачъ.

*Лидское трехъ-классное училище*, въ немъ надзоръ за учениками и учебная часть находится въ веденіи штатнаго смотрителя и учителей. При училищѣ находится врачъ.

При *Виленской гимназій*, для содержанія бѣдныхъ учениковъ въ фондусей благотворителей, состоитъ конвиктъ, управляемый смотрителемъ и двумя комнатными надзирателями.

*Приходскія училища*. Въ каждомъ изъ нихъ надзоръ и учебная часть повѣрены учителю.

Училищъ таковыхъ въ г. Вильно — пять и по одному въ гг. *Трокъ, Лида и Ошмяны*.

*Казенныя еврейскія училища 1-го разряда.* Въ гг. Лидѣ, Ошмяны и м. Меречѣ. Надзоръ въ нихъ и преподаваніе поручены смотрителю и законоучителямъ. Кромѣ того за воспитаніемъ, въ дворянскомъ институтѣ, по вѣдомству Виленской дирекціи училищъ наблюдаютъ почетный попечитель и почетные смотрители училищъ.

В) *Вѣдомство Свенцянской дирекціи училищъ: Свенцянская гимназія.* Управление ея состоитъ изъ директора и его канцеляріи, состоящей изъ письмоводителя.

*Учебная часть* находится въ веденіи инспектора, старшихъ и младшихъ учителей и учителя приготовительнаго класса.

*Для надзора за учениками* одинъ надзиратель. При гимназіи находится врачъ.

*Прогимназія* въ м. Молодечно, въ ней надзоръ и учебная часть находится въ веденіи инспектора и учителей.

*Приходскія училища* въ гг. Вилейкѣ и Диснѣ, и м. Будславѣ на общемъ положеніи приходскихъ училищъ. Въ Дисненскомъ училищѣ два учителя: одинъ старшій.

За воспитаніемъ въ гимназіи, прогимназіи и приходскихъ училищахъ наблюдаютъ три почетные смотрителя по выбору дворянства.

*Казенныя еврейскія училища* въ гг. Свенцяны, Вилейка и Дисна, на общемъ положеніи. Каждое изъ нихъ имѣетъ своего почетнаго блюстителя.

Г) *Раввинское училище.* Управление училищемъ ввѣрено директору, при коемъ находится канцелярія.

*Учебная часть* ввѣрена инспектору и учителямъ. Для надзора за учениками — четыре надзирателя. При училищѣ находится врачъ. Для наблюденія за воспитаніемъ, назначается одинъ почетный блюститель.

Въ веденіи раввинскаго училища состоятъ: а) *еврейское реальное училище 2-го разряда*, управление коимъ поручено: почетному блюстителю, смотрителю и учителямъ. б) *Еврейское училище 1-го разряда* въ г. Вильно, состоящее изъ: почетнаго блюстителя, смотрителя и учителей.

## У. Министерства государственныхъ имуществъ.

а) *Палата государственныхъ имуществъ.* Управление ею состоитъ изъ: управляющаго, губернскаго лѣсничаго, двухъ совѣтниковъ, двухъ ассесоровъ, управляющаго люстраціоннымъ отдѣленіемъ, лѣснаго ревизора, ученаго лѣсничаго, трехъ дѣлопроизводителей по тремъ отдѣленіямъ, трехъ бухгалтеровъ, трехъ ихъ помощниковъ, трехъ столона-



чальниковъ, трехъ имъ помощниковъ, двухъ контролеровъ и двухъ изъ помощниковъ; помощника дѣлопроизводителя лѣснаго отдѣленія, чиновника особыхъ порученій, стряпчаго, переводчика, казначея и экзекутора архивариуса, журналиста, двухъ гражданскихъ инженеровъ. Завѣдывающаго люстраціонными дѣйствіями, пяти люстраторовъ, трехъ отдѣльныхъ помощниковъ люстратора, пяти землемѣровъ, трехъ врачей, одного ветеринарнаго врача. На содержаніе палаты, за исключеніемъ люстраціоннаго отдѣленія, отпускается до 30,000 руб. сер.

б) *Ликвидационная коммисія* состоитъ изъ: пресѣдателя, пяти членовъ, чиновника для особыхъ порученій, землемѣра и секретаря.

#### VI. Управленія государственнаго коннозаводства.

По этому управленію находится *комитетъ*, подъ предсѣдательствомъ гражданскаго губернатора, состоящій изъ семи членовъ, изъ коихъ четыре отъ дворянства четырехъ губерній (Виленской, Гродненской, Ковенской и Минской), и дѣлопроизводитель.

Управленіе *земскою конюшнею* на четыре губерніи состоитъ изъ управляющаго, дѣлопроизводителя и ветеринарнаго врача.

#### VII. Главнаго управленія путей сообщенія и публичныхъ зданій.

а) *Губернская дорожная и строительная коммисія*, состоитъ изъ предсѣдателя (гражд. губер.), одного непремѣннаго члена, штабъ-офицера инженеровъ путей сообщенія, губернскаго архитектора и депутата отъ дворянства. При коммисіи, для производства работъ одинъ архитекторъ и пять помощниковъ. *Канцелярія* коммисіи состоитъ изъ правителя, его помощника, столоначальника и его помощника, бухгалтера и его помощника и казначея.

б) *Телеграфная станція*—начальникъ станціи и два его помощника

#### VIII. Почтоваго вѣдомства.

*Виленская почтовая контора 1-го класса*. Составъ: губернской почтмейстеръ, его помощникъ, бухгалтеръ, три экспедитора и девять сортировщиковъ.

По газетной части три цензора и четыре чиновника; знающіе иностранные языки.

### IX. Военнаго министерства.

а) *Внутренній гарнизонный баталіонъ*; командиру этого баталіона подчинены: семь инвалидныхъ командъ въ уѣздныхъ городахъ и два начальника этапныхъ командъ, въ м. Бѣлицѣ конной и пѣшей въ м. б. Солечники.

б) *Провіантское вѣдомство Виленской губерніи*, в) *инспекторство аптекарской части* и *Виленская казенная аптека*, г) *Александровскій кадетскій корпусъ*.

### Уѣздныя учрежденія и управленія по вѣдомствамъ.

**Виленскій уѣздъ.** А) *По министерству внутреннихъ дѣлъ*;

а) Уѣздный предводитель дворянства и его письмоводитель; по выбору дворянства попечители сельскихъ запасныхъ магазиновъ. б) *Городская полиція*; в) *городская дума*; г) *квартирная коммиссія*; д) *земскій судъ* составляетъ: исправникъ, непремѣнный засѣдатель, засѣдатель для усиленія полиціи, секретарь и канцелярія. Земскому суду подчинены 6 становыхъ приставовъ.

Б) *По министерству финансовъ*: *уѣздное казначейство* состоящее изъ уѣзднаго казначея, его помощника, 2-хъ, бухгалтеровъ, журналиста и 3-хъ акцизныхъ надзирателей.

В) *По министерству юстиціи*: а) Уѣздный стряпчій и его письмоводитель; б) уѣздный судъ, состоящій изъ: судьи, 3-хъ засѣдателей, изъ коихъ одинъ отъ правительства и два отъ дворянства, секретарь и канцелярія; б) дворянская опека, предсѣдатель уѣздный предводитель дворянства, уѣздн. судья, члены уѣзд. суда и письмоводитель: в) городской магистратъ, состоящій изъ: 2-хъ бургомистровъ, 3-хъ ратмановъ, секретаря и архивариуса; г) сиротскій судъ, предсѣдательствуетъ городской голова, а члены: ратманы городского магистрата, староста и секретарь; д) городской словесный судъ, составляютъ 2-е судей и письмоводитель.

**Троцкий уѣздъ.** А) *По министерству внутреннихъ дѣлъ:* а) уѣздный предводитель дворянства и его письмоводитель, б) городническое правленіе; в) городская ратуша; г) *сиротскій судъ*; д) *квартирная коммиссія*; е) *земскій судъ*; ж) попечители сельскихъ запасныхъ магазиновъ. Б) *По министерству финансовъ* — уѣздное казначейство. В) *По министерству юстиціи:* Уѣздный судъ, дворянская опека и уѣздный стражчій.

Всѣ эти управленія находятся и въ остальныхъ уѣздныхъ городахъ, за исключеніемъ *г. Лиды*, гдѣ, вмѣсто городской ратуши, находится *городовой магистратъ*. Въ г. Вилейкѣ городское правленіе находится въ веденіи городской думы и городского магистрата, какъ равно и въ заштатномъ г. Радошковичахъ и въ уѣздномъ г. Диснѣ. Въ заштатномъ городѣ Друѣ въ веденіи городской ратуши.

Кромѣ того, *по министерству государственныхъ имуществъ*, въ гг. Троки, Вилейка и Свенцяны, находятся *окружныя правленія казенными крестьянами*.

Въ каждомъ уѣздномъ городѣ, по почтовому вѣдомству, находятся *почтовые канторы*. Въ г. Лидѣ II класса, г. Ошмяны, Свенцяны, Троки и Дисна III класса, въ г. Вилейкѣ IV класса и почтовое отдѣленіе въ м. Молодечно.

Для попечительства о народномъ здоровіи въ каждомъ уѣздномъ г. находится *городовой врачъ*; врачебно же полицейская часть состоитъ въ веденіи уѣзднаго врача.

### **Обозрѣніе правительственныхъ учрежденій общественнаго и частнаго призрѣнія <sup>1)</sup>.**

Общественное призрѣніе, по существующимъ узаконеніямъ находится въ связи съ кредитными учрежденіями губерніи; а потому мы здѣсь представимъ очеркъ состоянія кредита и благотворительности, вмѣстѣ подлежащихъ веденію приказа общественнаго призрѣнія, съ присовокупленіемъ свиденій о *частныхъ благотворительныхъ заведеніяхъ устроенныхъ оффициально*.

<sup>1)</sup> Полное собраніе законовъ Россійской имперіи 7 ноября 1775 года (14,399).

Приказы общественнаго призрѣнія установлены въ Россіи въ царствованіе Екатерины II учрежденіемъ о губерніяхъ 7 ноября 1775 г. 1).

По этому узаконенію поручался приказамъ попечительный надзоръ, о установленіи и прочномъ основаніи народныхъ школъ и богоугодныхъ общественныхъ заведеній.

Всякому приказу отпущено, единовременно, въ пользу этихъ установленій 15,000 р. (ассигнаціями) изъ доходовъ той же губерніи, и дозволено отдавать эти деньги въ ростъ, подъ залогъ недвижимыхъ населенныхъ имѣній, находящихся въ той же губерніи, не долѣе какъ на одинъ годъ; не болѣе 1,000 руб. асс. и не менѣе 500 руб. въ однѣ руки. — Засѣданія приказа назначены были одинъ разъ въ годъ, отъ 8 генваря до страстной недѣли.

Приказы были открыты не всѣ вдругъ, а постепенно 2).

Въ Виленскомъ воеводствѣ (часть котораго составляетъ нынѣшнюю Виленскую губернію), совтавлявшемъ въ то время часть Польши, дѣйствовала изданная въ 1775 году конституція 3) учредившая особую комисію для Литовскаго великаго княжества, которой поручены были надзоръ, попеченіе и власть надъ богоудными заведеніями на слѣдующихъ основаніяхъ: 1) Отысканіе всѣхъ фундушей богоугодныхъ учрежденій. 2) Отдаленнѣйшія недвижимости этихъ заведеній отдавать въ вѣчный чиншъ (оброкъ); а нѣкоторыя даже продавать, для устройства большихъ богадѣлень. 3) Во всякомъ воеводствѣ должны быть учреждены богадѣльни. 4) Для избѣжанія несогласій, не католическія богадѣльни должны были быть отдѣльно; но въ случаѣ надобности римско-католическія богадѣльни должны принимать и не католиковъ. 5) Ниціе не способные къ работамъ должны быть отсылаемы въ богадѣльни, способные же на публичныя работы. 6) Люди бѣдные и сироты должны быть принимаемы въ богадѣльни гдѣ 7) полагались: лекарь и фельдшеръ, для прививанія оспы. Во время заразительныхъ болѣзней лекаря обязаны разъѣзжать по всему уѣзду, даже въ случаѣ скотскаго падежа; сверхъ того они должны наблюдать за окрестными аптеками и докторами. 8) Завѣдывающій богадѣльнею даетъ отчетъ ежемѣсячно священнику и лекарю, а ежегодно комиссіи, и 9) Комиссія будетъ наблю-

1) Памятная книжка Виленской губерніи на 1860 годъ изданная подъ редакціею генералштаба капитана Корева, стат. Молоховца.

2) Изъ нихъ первый въ Новгородѣ 1776 года.

3) Vol. leg. VIII f. 173. Wyznaczenie komisyyi nad Szpitalami (назначеніе комиссіи надъ богадѣльнями).

дать, чтобы вообще лекаря были искусные а не шарлатаны, и дабы не продавалось секретныхъ лекарствъ.

Коммиссія эта, конституціею 1780 года <sup>1)</sup> была упразднена, надзоръ за богоугодными заведеніями порученъ, учрежденнымъ въ 1768 году, коммиссіямъ надъ городами и мѣстечками, подъ названіемъ *boni ordinis* (хорошаго порядка).

Учрежденная на сеймѣ 1791 года коммиссія полиціи имѣла, между прочимъ, надзоръ за богоугодными заведеніями, и особо для этого учрежденная депутація нашла въ 1792 году доходовъ Виленскихъ богоугодныхъ заведеній до 100,000 польскихъ злотыхъ (15,000 р. сер.).

По присоединеніи Литовскаго края къ Россіи учреждена была въ г. Вильно, по повелѣнію Императрицы Екатерины II, госпитальная коммиссія въ 1795 году октября 31 дня, на правилахъ выше приведенной конституціи 1775 года. Въ засѣданіи коммиссіи 4 декабря 1795 года постановлены правила на счетъ разбора нищихъ, посредствомъ довѣренныхъ лицъ, при содѣйствіи городской полиціи, дабы, возникнувъ въ состояніе всякаго нищаго, тѣмъ изъ нихъ, которыхъ найдутъ дѣйствительно заслуживающими состраданія, по не способности къ работамъ, не имѣющихъ родственниковъ и при томъ Виленскаго происхожденія или давняго въ немъ жительства, снабжать особыми знаками, давать пріютъ и вспомошествованіе, поручивъ надзору духовенства, съ тѣмъ однако дабы отнюдь не отлучались изъ своихъ частей города, ни подъ какемъ предлогомъ не просили подаванія, по улицамъ и при церквяхъ; всѣхъ же прочихъ высылать изъ города. Жители, не соблюдающіе этихъ правилъ подвергались штрафу 15 руб. сер., въ пользу богоугодныхъ заведеній. Вмѣстѣ съ тѣмъ поручено сдѣлать подробное описаніе фундушей богоугодныхъ заведеній, образа воспитанія, вѣтъ работъ, отдохновеній, леченія и проч.

Въ 1797 году 18 сентября, коммиссіею найдено нищихъ, заслуживающихъ вспомошествованія 188; особо представленныхъ монастырями 43 и 29 бродягъ способныхъ къ работамъ.

Находя, что всѣ фундуши, состоявшіе въ г. Вильно при госпиталяхъ (св. Троицы <sup>2)</sup> Маріи Магдалины, Спаса, св. Петра, Іосифа и Ш-

<sup>1)</sup> Vol. leg. VIII f. 972 Szpitale w Koronie i W. K. Litewskiem (Богадѣльня въ королевствѣ и В. К. Литовскомъ).

<sup>2)</sup> Богадѣльня св. Троицы прежде св. Духа была самою главною до учрежденія, она была основана королемъ польскимъ Сигизмундомъ I въ 1536 году 6 августа, для чего построена зеленая мостъ на р. Виліи съ отнесеніемъ мостового сбора на содержаніе богадѣльни.

кодема, св. Филиппа и Якова, а также архибратства гѣла Христова) не приносили дѣйствительной пользы для бѣдныхъ, комиссія соединила всѣ эти фундуши въ одинъ и устроила въ 1799 году въ монастырѣ ксендзовъ Доминикановъ, на предмѣстьи Лукишкахъ, главную больницу, подъ названіемъ госпиталя св. Якова; она предназначалась для 1) одержимыхъ сифилитическими болѣзнями, 2) родильницъ, 3) умалишенныхъ женщинъ, 4) страдающихъ наружными прилипчивыми болѣзнями. Для призрѣнія же престарѣлыхъ и увѣчныхъ учреждена богадѣльня 1) Сверхъ этой больницы существовали въ завѣдываніи комиссіи слѣдующія заведенія: а) госпиталь *Савичъ*, сестеръ милосердія, основанный въ 1744 году епископомъ Смоленскимъ ксендзомъ Богуславомъ Гонсевскимъ, преимущественно, для одержимыхъ скоротечными и воспалительными болѣзнями. б) Сиротскій домъ *Иисусъ-младенецъ* основанный въ 1786 году женою Трокскаго воеводы Огинскаго, для призрѣнія сиротъ и подкидышей, подъ надзоромъ же сестеръ милосердія. в) *Воспитательный домъ* сестеръ Маріавитокъ, для воспитанія бѣдныхъ дѣвицъ, преимущественно обращенныхъ въ христіанство; это заведеніе открыто въ 1612 году при жизни Виленскаго епископа Войны и г) Госпиталь умалишенныхъ, основанный епископомъ Войною въ 1635 году 2).

Эти заведенія имѣли разные пожертвованные капиталы, доходы съ домовъ, плацовъ, моста и перевоза на р. Вилии, платежа кавалерами ордена св. Станислава 3), отъ двухъ имѣній Жосле и Мендзыржечь, пожалованныхъ Императоромъ Александромъ I, для заведеній Савичъ и Иисусъ-младенецъ; сверхъ того комиссія въ пользу этихъ заведеній получала, на правахъ приказа, доходы съ продажи картъ, отъ публичныхъ увеселеній 4), судовые штрафы и другіе доходы.

Къ этому же времени относится начало образованія еврейскаго госпиталя, для помѣщенія котораго еврейское госпитальное братство приобрѣло особый домъ. Императоръ Александръ I, въ 1805 году по-

1) Въ 1808 г. передана въ завѣдываніе сестеръ милосердія.

2) Оставался въ завѣдываніи отцовъ Бонифратровъ до 1843 года.

3) По § 3 статута этого ордена, кавалеры должны были вносить ежегодно по 12 руб. сер. въ пользу Варшавскаго госпиталя дитя Иисусъ а потому комиссія 5 октября 1797 г. увѣдомила всѣхъ кавалеровъ, проживающихъ въ Литовской губерніи, дабы такими деньгами вносили въ Виленскій госпиталь Иисусъ-младенецъ, вмѣсто Варшавскаго, бывшаго тогда подъ Прускимъ владѣніемъ.

4) Въ 1797 году послѣдовало повелѣніе Императора Павла I о собраніи доходовъ въ пользу воспитательнаго дома съ публичныхъ увеселеній и позорищъ (театровъ).

жертвовалъ 3,000 руб. сер. на устройство этого дома. Въ 1806 году Всеилостивѣйше назначено изъ казны по 2,500 р. асс. ежегодно, на содержаніе еврейскаго госпиталя.

Такимъ образомъ увеличивались доходы въ пользу госпиталей и богадѣлень; такъ что въ 1807 году, всѣ эти заведенія имѣли вообще дохода 43,557 руб. 58<sup>1</sup>/<sub>4</sub> коп., расхода 42,534 руб. 92<sup>1</sup>/<sub>2</sub> коп. сер. а содержалось въ оныхъ больныхъ и призрѣвалось увѣчныхъ, дряхлыхъ, сиротъ и подкидышей всего 4,958 обоего пола, а именно:

Наконецъ по представленію г. Литовскаго военнаго губернатора Римскаго-Корсакова, для лучшей и единообразной отчетности и ближайшей подчиненности дѣйствій госпитальной комиссіи губернскому начальству <sup>1)</sup>, послѣдовало согласіе Императора Александра I, 15 августа 1808 года на учрежденіе, на мѣсто госпитальной комиссіи, *приказа общественнаго призрѣнія*, съ отпускомъ изъ казны 15,000 р. асс. Вслѣдствіе чего приказъ открылъ свои дѣйствія 8 декабря того же 1808 г. на общихъ правилахъ, тогда уже существовавшихъ, для присутственныхъ мѣстъ, ежедневными засѣданіями въ продолженіи всего года. Деньги же 15,000 р. отпущены были приказу 13 февраля 1809 г.

Между тѣмъ съ образованіемъ министерства народнаго просвѣщенія въ 1802 году, народныя школы тотчасъ отошли изъ вѣдѣнія приказовъ.

Приказъ, принимая въ свое завѣдываніе Виленскія богоугодныя заведенія, подвергнулъ ихъ общей отчетности и имѣлъ попеченіе объ отысканіи и сохраненіи ихъ фундушей; внутреннее же управленіе и содержаніе производилось изъ своихъ фундушей, прибѣгая только въ чрезвычайныхъ случаяхъ къ пособіямъ <sup>2)</sup>. Такъ было до 1842 года, когда капиталы и другіе фондуши богоугодныхъ заведеній и римско-католическаго духовенства сосредоточены были въ вѣдѣніи министерства внутреннихъ дѣлъ; когда же населенныя имѣнія тѣхъ учреждений отошли въ вѣдѣніе министерства государственныхъ имуществъ, тогда сдѣлано распоряженіе объ отдѣленіи изъ тѣхъ капиталовъ 632,250 р. сер. въ вѣдѣніе приказа, для употребленія доходовъ изъ оныхъ на содер-

<sup>1)</sup> Комиссія сначала состояла подъ предсѣдательствомъ гражданскихъ губернаторовъ, а послѣ римско-католическаго епископа, изъ шести членовъ, трехъ гражданскихъ и трехъ духовныхъ.

<sup>2)</sup> До 1842 г. выдано было приказомъ заимообразно на эти заведенія 27,370 р. 46 к. сер., а послѣ этого 94,854 р. 11 к., такъ что нынѣ считается на Виленскихъ богоугодныхъ заведеніяхъ 122,224 р. 57 коп.

жаніе Виленскихъ богоугодныхъ заведеній по штатамъ <sup>1)</sup>, а именно: на госпиталь *Св. Лукова* 12,547 р. 94<sup>1</sup>/<sub>4</sub> коп., *домъ умалишенныхъ* 3,825 р. 45<sup>1</sup>/<sub>4</sub> к., *госпиталь Савичъ* 8,326 р. 7 к. *домъ Иисуса-Младенца* 5,819 р. 36<sup>3</sup>/<sub>4</sub> к., а всего въ годъ 30,518 р. 87<sup>1</sup>/<sub>4</sub> коп. сер. Въ этомъ же 1842 году образовавъ Виленскій попечительный совѣтъ, вѣдѣнію котораго исключительно подчинены вышепоименованныя заведенія, равно и *еврейскій госпиталь*, содержащейся изъ суммъ корочнаго сбора, по штату всего 13,338 р. 77 к. въ годъ.

Виленскій приказъ съ самаго своего начала, развиваясь на общихъ основаніяхъ съ другими приказами имперіи, цѣлымъ рядомъ разныхъ правительственныхъ распоряженій въ кредитномъ отношеніи, наконецъ сталъ дѣйствовать на тѣхъ же почти правилахъ, какъ государственные банки. А именно имѣлъ право выдавать ссуды, подъ залоги населенныхъ имѣній на продолжительные сроки, и на неопредѣленную сумму <sup>2)</sup>, отсылать лишніе капиталы, для приращенія процентовъ въ банки <sup>3)</sup> и выдавать на вкладываемые капиталы проценты послѣ истеченія шести мѣсяцевъ <sup>4)</sup>. При такихъ удобствахъ стекались большія суммы, отъ вкладчиковъ и равно выдаваемы были въ ссуду, подъ залоги населенныхъ имѣній; съ выдаваемыхъ же ссудъ приказъ получалъ выгоду, какъ отъ одного процента преміи отъ всей выдаваемой суммы, такъ равно и отъ процентовъ, получаемыхъ отъ заемщиковъ больше чѣмъ самъ уплачивалъ своимъ вкладчикамъ. Сверхъ того поступали постоянные, хотя менѣе значительные доходы, какъ-то отъ продажи картъ, штрафные, апелляціонные и другіе.

Не мало притомъ усиливали кредитные обороты приказа, мѣстные обстоятельства край. Имѣя мало народонаселенія, относительно количества удобной къ хлѣбопашеству земли, при мало развитой торговой и мануфактурной промышленности, излишки доходовъ отъ сельскаго хозяйства вкладывались въ приказъ. Притомъ представляя большія удобства при займахъ денегъ, подъ залоги населенныхъ имѣній, сдѣлался единственнымъ почти центромъ всей кредитной и финансовой дѣятельности губерніи.

---

<sup>1)</sup> Эти штаты окончательно утверждены въ 1845 году.

<sup>2)</sup> Съ 1852 г. до 20,000 р. сер. самъ собою, а выше того съ разрѣшенія министерства внутреннихъ дѣлъ.

<sup>3)</sup> Съ 1806 года.

<sup>4)</sup> Съ 1852 года, прежде же только послѣ истеченія трехъ лѣтъ приказъ выдавалъ проценты.



А) *Вѣдомость о состояніи капиталовъ въ средней сложности за 5 лѣтъ съ 1854 по 1858 годъ включительно:*

1 разряда . . . . .	617,953 р. 26 к.
2    »   . . . . .	21,032   » 75   »
3 и 6 разрядовъ . . . . .	64,362   » 88   »
4 разряда . . . . .	574,117   » 50   »
5    »   . . . . .	1.696,184   » 22   »
<hr/>	
Итого . . . . .	2.973,650   » 61   »

Примѣчанія: 1) капиталы 1 разряда въ поступленіи составляютъ доходъ и прибыль приказа, т. е. собственный капиталъ, и происходятъ отъ оборота капиталовъ и другихъ сборовъ, предоставленныхъ въ пользу приказа, какъ-то: а) процентовъ на капиталы приказа, б) однопроцентныхъ премій при займахъ изъ приказа; в) апелляціонныхъ въ случаѣ неправоу апелляціи; г) штрафныхъ; д) процентовъ и частей суммъ, поступающихъ отъ капиталовъ, отдѣленныхъ въ 1842 году на содержаніе Виленскихъ богоугодныхъ заведеній; е) за храненіе картъ по 2<sup>0</sup>/<sub>0</sub> съ вырученной суммы; ж) экономическихъ отъ продовольствія военныхъ больныхъ и арестантовъ; з) за содержаніе больныхъ имущихъ, какъ-то: казенныхъ и помѣщичьихъ крестьянъ, однодворцевъ и жѣпчанъ; и) за содержаніе инвалидовъ и кантонистовъ, и к) разныхъ малозначительныхъ случайныхъ доходовъ, какъ-то: пожертвованій за хатайство по дѣламъ и т. п.

Расходы 1 разряда обращаются на содержаніе самаго приказа, его заведеній и на благотворительныя цѣли, а именно: на содержаніе 4 воспитанницъ, по выбору приказа, въ Полтавскомъ институтѣ; на содержаніе 10 воспитанниковъ, по выбору дворянства, въ Гродненской гимназіи и въ университетахъ; на содержаніе 6 воспитанниковъ въ Кіевской фельдшерской школѣ, по назначенію приказа; на снабженіе лекарствами бѣдныхъ, внѣ заведенія состоящихъ; пособія бѣднымъ вдовамъ, — на содержаніе: а) сестеръ милосердія, ухаживающихъ за больными въ Виленскихъ богоугодныхъ заведеніяхъ, б) больныхъ бѣдныхъ людей, солдатскихъ женъ и дѣтей, сверхъ-штатныхъ питомцевъ дома *Исусъ-Младенецъ*, и сверхъ-штатныхъ инвалидовъ, в) попечительнаго совѣта, г) Виленскихъ богоугодныхъ заведеній, и д) Виленскаго врачебно-полицейскаго комитета и другіе менѣе значительныя расходы.

2) На капиталы 2 разряда, на предназначенное употребленіе, приказъ уплачивалъ по 4<sup>0</sup>/<sub>0</sub> до 1 февраля 1858 г., съ того же времени по 3<sup>0</sup>/<sub>0</sub>.

3) 3 разряда апелляціонныя вносимыя въ приказъ въ залогъ правой апелляціи, при переносѣ дѣлъ изъ судовъ первой степени въ палаты и изъ палатъ въ сенатъ; 6 разряда пересылочныя. Отъ тѣхъ и отъ другихъ денегъ приказъ не платитъ никакихъ процентвъ.

4) Вклады судебныхъ мѣстъ или суммы по дѣламъ исковымъ, спорнымъ, впредь до окончанія дѣла,—за эти суммы уплачивалось по 3<sup>0</sup>/<sub>0</sub>, до 1 февраля 1858 года, съ того же времени по 2<sup>0</sup>/<sub>0</sub>.

5) Частныя вклады отъ частныхъ лицъ и отъ присутственныхъ мѣстъ, для приращенія процентовъ, съ правомъ всегдашняго возврата и съ платежемъ 4<sup>0</sup>/<sub>0</sub> до 1 февраля 1858 года, съ того же времени по 3<sup>0</sup>/<sub>0</sub>.

Б) *Размѣщеніе капиталовъ* въ средней сложности за 5 лѣтъ съ 1854 по 1858 годъ:

Въ банкахъ . . . . .	1.092,104 р.	7 к.
Облигацій . . . . .	103,400	» — »
На заемщикахъ . . . . .	908,017	» 48 »
На богоугодныхъ заведеніяхъ . . . . .	122,224	» 57 »
На комисіи народнаго продовольствія . . . . .	505,340	» 51 »
На разныхъ мѣстахъ . . . . .	204,698	» 42 »
Наличными деньгами . . . . .	37,865	» 56 »
Всего . . . . .	2.973,650 р.	61 к.

Примѣчанія: 1) Изъ государственнаго банка приказъ пунѣ получаетъ, по 4<sup>0</sup>/<sub>0</sub> отъ суммъ 1 разряда, а по 3<sup>0</sup>/<sub>0</sub> отъ прочихъ своихъ капиталовъ.

2) Отъ суммъ у заемщиковъ съ залогомъ недвижимыхъ имѣній, приказъ получалъ, до 1 апрѣля 1858 года по 5<sup>0</sup>/<sub>0</sub>, съ того же времени по 4<sup>0</sup>/<sub>0</sub>. Въ продолженіе этихъ 5 лѣтъ ни одно имѣніе не было продано по случаю неисправности платежа заемщиковъ.

3) Облигаціи желѣзныхъ дорогъ доставляютъ приказу 4<sup>1</sup>/<sub>2</sub><sup>0</sup>/<sub>0</sub>.

4) На Виленскія богоугодныя заведенія сумма выдана заимообразно, какъ это объяснено выше.

5) Въ 1845 и 1846 годахъ, по случаю бывшихъ неврожаевъ и падежа скота, выдано изъ приказа Виленской комисіи народнаго продовольствія, для нуждающихся жителей здѣшней губерніи 800,000 р. сер. Эта сумма постепенно взыскивается, по разсрочкамъ какъ и другими мѣрами правительства. Показанная сумма по комисіи составляетъ недовыручку приказа. Въ числѣ недоимочной суммы считается въ долгу,

на помѣщичьихъ имѣніяхъ, до 300,000 руб. и въ продолженіи этихъ пяти лѣтъ не было продано за неплатежъ ни одного имѣнія; прочая же недоимка считается на обществахъ однодворцевъ и мѣщанъ въ количествѣ до 180,000 рублей.

6) Изъ суммъ, считающихся на разныхъ мѣстахъ, нѣкоторыя выданныя въ ссуду займомъ приносятъ приказу 4<sup>0</sup>/<sub>0</sub>, другія же, по особымъ разрѣшеніямъ, или недовыручкѣ не приносятъ никакихъ процентовъ.

Поступленіе главнѣйшихъ суммъ, составляющихъ собственный капиталъ приказа, въ 1858 году, было слѣдующее:

Процентовъ на капиталы приказа . . . . .	165,996 р. 39 <sup>1</sup> / <sub>4</sub> к.
Премій съ выдаваемыхъ въ заемъ на 26 и 28 лѣтъ . . . . .	2,366 » — »
Изъ отдѣленной суммы на содержаніе Виленскихъ богоугодныхъ заведеній (633,250 р.) процентовъ и частей суммы <sup>1)</sup> поступило . . . . .	20,553 » 52 »
За содержаніе большихъ имущихъ въ Вильно и въ уѣздныхъ городскихъ больницахъ . . . . .	1,833 » 75 <sup>3</sup> / <sub>4</sub> »
Изъ казны за содержаніе инвалидовъ . . . . .	2,462 » 28 »
За прирѣбіе арестантскихъ дѣтей . . . . .	2,266 » 34 <sup>3</sup> / <sub>4</sub> »
Разныхъ другихъ доходовъ . . . . .	16,118 » 49 »
Итого . . . . .	211,596 р. 78 <sup>3</sup> / <sub>4</sub> к.

Главнѣйшіе расходы приказа въ 1858 году были слѣдующіе:

На содержаніе воспитанницъ въ Полтавскомъ институтѣ . . . . .	1,005 р. 19 <sup>1</sup> / <sub>2</sub> к.
На содержаніе воспитанниковъ въ гимназій и университетахъ . . . . .	2,713 » 19 <sup>1</sup> / <sub>2</sub> »
На содержаніе воспитанниковъ въ фельдшерской школѣ . . . . .	734 » 19 »
На содержаніе сестеръ милосердія . . . . .	1,506 » 75 »
Пособія бѣднымъ вдовамъ и ихъ семействамъ . . . . .	2,167 » 80 »

<sup>1)</sup> Всего поступило въ приказъ въ счетъ сей суммы до 1859 г. до 400,000 р., изъ коихъ и считаются въ капиталъ 1 разряда, остальныя за тѣмъ обезпечены на разныхъ недвижностяхъ и отъ оныхъ получаютъ проценты и части суммъ.

На содержаніе больныхъ солдатскихъ женъ и дѣтей и людей бѣднаго состоянія въ городскихъ больницахъ . . . . .	7,048 р. 85 $\frac{1}{2}$ к.
На содержаніе Виленскихъ богоугодныхъ заведеній	30,582 » 39 $\frac{1}{4}$ »
На содержаніе сверхштатныхъ питомцевъ дома Инсусъ-Младенецъ . . . . .	8,648 » 66 $\frac{1}{2}$ »
На содержаніе изувѣченныхъ кантонистовъ и сверхштатныхъ инвалидовъ . . . . .	1,182 » 12 »
Отчислено процентовъ на капиталы въ обращеніи приказа 2 и 4 разрядовъ <sup>1)</sup> . . . . .	104,405 » 30 »
Всѣхъ другихъ расходовъ на содержаніе приказа, попечительнаго совѣта, полицейско-врачебнаго комитета, жалованіе городовымъ врачамъ, фельдшерамъ, содержаніе конторъ при военно-временныхъ и городскихъ больницахъ и другіе штатные и чрезвычайные расходы . . . . .	25,796 » 54 »
<b>Итого . . . . .</b>	<b>185,790 р. <math>\frac{1}{4}</math> к.</b>

Изъ этого видно: 1) Что приказъ изъ своихъ собственныхъ источниковъ и оборотовъ употребляетъ на содержаніе благотворительныхъ заведеній, разныя *оспомощствованія* и *благотворительныя* цѣли до 50,000 р. не включая здѣсь 30,582 р. 39 $\frac{1}{4}$  коп. издерживаемыхъ приказомъ сверхъ того на *Виленскія богоугодныя заведенія* изъ суммъ, отдѣленныхъ исключительно на этотъ предметъ. 2) Приказъ употребилъ въ разное время, въ видѣ ссуды изъ своихъ собственныхъ капиталовъ 122,224 р. 57 к. на Виленскія богоугодныя заведенія, которыя неимѣютъ никакого особаго нынѣ обезпеченія, ни своего источника къ возврату, за тѣмъ эти деньги подлежатъ, или исключенію со счетовъ приказа, или же возврату изъ другихъ источниковъ и 3) За отчисленіемъ всего того, что долженъ приказъ по вкладамъ частныхъ и казенныхъ суммъ 2, 3, 4, 5 и 6-го разрядовъ, и предполагая на лице все то, что имѣеть въ обращеніи на разныхъ мѣстахъ и лицахъ, собственный капиталъ приказа составлялъ къ 1-му генваря 1859 гола, какъ

<sup>1)</sup> Это отчисленіе процентовъ и показываніе оныхъ расходовъ по счетамъ дѣлается для того, чтобы знать сколько остается чистаго дохода приказа и чистаго его капитала, за уплатою процентовъ, какіе долженъ приказъ.

показано выше 667,515 руб. 33 к., изъ которыхъ впрочемъ большая часть суммъ имѣеть свое особое предназначеніе <sup>1)</sup>).

*Сберегательная касса*, для приѣма небольшихъ суммъ на сохраненіе съ приращеніемъ процентовъ, и для доставленія небогатымъ, всякаго званія, людямъ средства къ сбереженію вѣрнымъ и выгоднымъ образомъ малыхъ остатковъ, учреждена, при здѣшнемъ приказѣ 1-го сентября 1849 года сберегательная касса. Это учрежденіе имѣеть цѣлю народное благоустройство, какъ въ хозяйственномъ, такъ и въ нравственномъ отношеніяхъ. Для удовлетворенія этой цѣли деньги принимаются и выдаются три раза въ недѣлю, безъ всякаго особаго письменнаго производства, по однимъ лишь книжкамъ выдаваемымъ приказомъ и безъ удостовѣренія тождества лицъ, тотчасъ по предъявленіи книжекъ. Проценты (3<sup>0</sup>/о) выдаются по мѣсячно. На одинъ разъ одно лице болѣе 50 руб. не можетъ представить, а всего не можетъ болѣе принадлежать одному лицу какъ 750 руб.

Движеніе и состояніе сберегательной кассы, съ открытія по настоящее время, слѣдующее:

	внесено.		потребовано.	
	руб.	коп.	руб.	коп.
Въ 1850 году .	1,290	5	—	—
» 1851 » .	13,935	84	1,778	55
» 1852 » .	44,562	40	15,871	90
» 1853 » .	55,092	51	44,844	69
» 1854 » .	44,571	30	52,051	87
» 1855 » .	77,630	31	46,301	15
» 1856 » .	165,121	44	74,222	83
» 1857 » .	176,746	47	136,092	32
» 1858 » .	144,985	43	145,237	21
Итого .	724,935	75	516,400	52
А въ средней сложности въ одномъ году .	80,548	33	56,266	66

### Крестьянская вспомоgetельная касса.

Для доставленія государственнымъ крестьянамъ способовъ къ приобрѣтенію заимообразно суммъ потребныхъ на удовлетвореніе разныхъ

<sup>1)</sup> Этотъ капиталъ приказа по величинѣ своей въ 1857 году былъ четвертый въ Россіи.

нуждъ, и на распространеніе сельской ихъ промышленности, учреждены въ 1852 году при сельскихъ управленіяхъ, *крестьянскія вспомогательныя кассы*. Съ другой стороны, дабы дать возможность сельскимъ обывателямъ, поселеннымъ на казенныхъ земляхъ, къ сохраненію и приращенію процентами денежныхъ суммъ, остающихся безъ употребленія, учреждаются крестьянскія сберегательныя кассы, при тѣхъ же сельскихъ управленіяхъ, при которыхъ учреждены вспомогательныя кассы.

Вспомогательныя кассы состоятъ: а) изъ суммъ, назначенныхъ изъ хозяйственнаго капитала, б) изъ суммъ, принадлежащихъ обществамъ крестьянъ и в) изъ капиталовъ сберегательной кассы.

Ссуда производится или отдѣльнымъ домохозяевамъ, или даже цѣлому обществу; — отдѣльному лицу подъ поручительство одного или нѣсколькихъ благонадежныхъ домохозяевъ выдается срокомъ отъ 6 мѣсяцевъ до 6 лѣтъ, не менѣе 1-го рубля и не болѣе 60 рублей. Сельскому же обществу или селенію выдается въ размѣрѣ количества домохозяевъ, полагая на cadaго не болѣе 5 руб.: срокомъ до 16 лѣтъ. Проценты полагаются по 6 коп. съ рубля.

Сберегательныя кассы принимаютъ вклады по выдаваемымъ книжкамъ на всякую сумму, не менѣе однакоже 1-го рубля сер.; на срочное, или безсрочное время, и на условіяхъ по желанію вкладчика. Проценты платятся по 4<sup>0</sup>/<sub>0</sub> съ рубля за круглые мѣсяцы и по истеченіи года.

Дѣйствія этихъ кассъ подлежатъ надзору и ревизіи окружныхъ начальниковъ, и годичной отчетности палаты государственныхъ имуществъ, а въ извѣстныхъ случаяхъ требуется разрѣшенія: окружныхъ, палатъ и министерства.

Этихъ кассъ въ 1852 году открыто было двѣ, впоследствии число ихъ увеличилось, и нынѣ къ 1-му января 1859 года было двадцать девять (29). Обороты ихъ до этого времени были слѣдующіе: 1) По вспомогательнымъ кассамъ. *Раздано въ ссуду* 12,203 руб. 58<sup>1</sup>/<sub>2</sub> коп. *наличными* 1,056 руб. 79<sup>1</sup>/<sub>2</sub> коп. 2) *По сберегательнымъ кассамъ въ 1859 году* отъ 43 вкладчиковъ находилось 1,381 руб. 20 коп. наличныхъ 17 рублей.

#### Состояніе больницъ и богоугодныхъ заведеній.

А) *Военновременныя и городскія больницы* по уѣздамъ существуютъ; — военновременныя: Трокссая, Лидская и Ошмянская. Городскія: Свенцян-

ская, Вилейская и Дисненская и сверхъ того больницы при тюремныхъ замкахъ, по уѣздамъ; и Виленская тюремная больница.

Военновременныя больницы служатъ, для призрѣнія больныхъ военнаго вѣдомства, отставныхъ солдатъ, а равно солдатскихъ женъ и дѣтей, а городскія больницы, для призрѣнія какъ тѣхъ больныхъ, такъ и лицъ гражданскаго вѣдомства. Тюремныя же больницы, для арестантовъ гражданскаго вѣдомства.

Изъ помянутыхъ больныхъ пользуются воинскіе нижніе чины на счетъ комиссаріата, арестанты на счетъ казны, почтовые служители на счетъ своего вѣдомства, по табелямъ цѣнъ, утверждаемымъ ежегодно министерствомъ внутреннихъ дѣлъ, примѣняясь къ тому, во что обошлось содержаніе призазу.

За больныхъ рекрутъ отдатчицъ платитъ по 15 коп., остальные казна; казенные же крестьяне, мѣщане и однодворцы, приписанные къ обществамъ, равно и помѣщичьи крестьяне платятъ по 5 руб. 15 коп. въ мѣсяцъ за всякаго, а люди бѣдные, къ обществамъ не приписанные, дворяне и вольные люди пользуются изъ суммъ приказа.

Поставка продовольствія и всѣхъ жизненныхъ потребностей по военновременнымъ, городскимъ и тюремнымъ больницамъ производилась по 1-е іюня 1858 года по суточно, съ платою подрядчику за всякаго больнаго отставнаго воинскаго чина и состоящаго на казенномъ содержаніи по 15 к. сер. за прочихъ больныхъ по 19 коп. въ сутки. Съ 1-го же іюня, по распоряженію правительства, для лучшаго удобства больныхъ, уплачивается подрядчику за доставляемые припасы и матеріалы, по цѣнамъ оставшимся за нимъ на торгахъ, сколько потребуется; вслѣдствіе чего нынѣ цѣны на содержаніе больныхъ зависятъ отъ рода болѣзни и отъ количества больныхъ, такъ что въ сравненіи предъидущихъ лѣтъ въ 1858 году при меньшемъ числѣ больныхъ, содержаніе было гораздо дороже. Сверхъ того, въ расходъ на содержаніе больныхъ включены всѣ прочія издержки на госпитальныя вещи, одежду, наемъ домовъ, содержаніе конторъ, врачей, фельдшеровъ и т. п. особенно госпитальныя вещи, которыя не всегда и для всѣхъ больницъ требуются, составляютъ разницу цѣнъ содержанія больныхъ.

*Расходы военновременныхъ, городскихъ и тюремныхъ больницъ, какъ на содержаніе призрѣваемыхъ, такъ и госпитальныя вещи а равно на жалованье городовымъ врачамъ, фельдшерамъ, на наемъ домовъ, на содержаніе больничныхъ конторъ и на другія по больницамъ надобности, были слѣдующія:*

а) Военновременныя и  
городскія больницы.

	Число при- зрѣваемыхъ и больныхъ	Число при- зрѣваемыхъ сутокъ.	Издержки на содержаніе.		Стоимость од- нѣхъ сутокъ. Коп.
			Рубли.	Коп.	
Въ 1854 году .	4,312	126,095	43,835	40 <sup>3</sup> / <sub>4</sub>	34
» 1855 » . . .	5,570	195,471	55,358	80	28 <sup>1</sup> / <sub>4</sub>
» 1856 » . . .	3,311	131,728	36,868	30 <sup>1</sup> / <sub>4</sub>	27 <sup>3</sup> / <sub>4</sub>
» 1857 » . . .	2,861	126,342	28,271	66 <sup>3</sup> / <sub>4</sub>	22 <sup>1</sup> / <sub>4</sub>
» 1858 » . . .	2,365	113,534	46,685	46 <sup>1</sup> / <sub>4</sub>	41 <sup>1</sup> / <sub>4</sub>
Итого .	18,419	693,170	211,019	64	30

Число призрѣваемыхъ съ 1807 г. увеличилось въ 3,7 разъ.

б) Тюремныя  
больницы.

Въ 1854 году .	1,768	46,091	13,021	69 <sup>3</sup> / <sub>4</sub>	28 <sup>1</sup> / <sub>4</sub>
» 1855 » . . .	1,921	49,757	12,827	37 <sup>1</sup> / <sub>2</sub>	25 <sup>3</sup> / <sub>4</sub>
» 1856 » . . .	1,693	49,193	12,864	41 <sup>1</sup> / <sub>4</sub>	26
» 1857 » . . .	1,445	43,789	10,035	7 <sup>1</sup> / <sub>4</sub>	22 <sup>3</sup> / <sub>4</sub>
» 1858 » . . .	1,243	35,108	9,839	45	28
Итого .	8,070	223,938	58,588	3 <sup>1</sup> / <sub>4</sub>	26

А всего за 5 лѣтъ, по  
военновременнымъ, го-  
родскимъ и тюремнымъ  
больницамъ . . . . .

26,489 917,108 269,607 64<sup>3</sup>/<sub>4</sub> 29

Въ средней сложности

за одинъ годъ . . . . . 2,648 91,710 26,960 76 29

*Примѣчаніе:* Больные воинскіе чины въ военновременныхъ и го-  
родскихъ больницахъ, содержащіяся на счетъ суммъ комиссаріата, какъ  
число ихъ зависитъ отъ войскъ, находящихся въ большемъ или мень-  
шемъ количествѣ, то оно неограничено; для лицъ же гражданскаго вѣ-  
домства въ городскихъ больницахъ положено въ Свенцянской на 25,  
Видейской 22 и Дисненской 25 постоянныхъ больныхъ.

Б) *Виленскія богоугодныя заведенія* какъ-то: госпиталь св. Іакова,  
госпиталь Савичъ, воспитательный домъ Іисусъ — младенецъ, домъ  
умалищенныхъ и еврейскій госпиталь, имѣющіе свои конторы и попе-  
чителей, содержатся, какъ выше сего сказано, по штатамъ утвержден-  
нымъ въ 1845 году, изъ суммъ отпускаемыхъ приказомъ.



Изъ нихъ: 1) *Госпиталь св. Іакова* предназначенъ, для призрѣнія ежедневно 100 больныхъ, при немъ существуетъ богадѣльня на 50 человѣкъ, для престарѣлыхъ и увѣчныхъ людей, и преимущественно для неспособныхъ къ службѣ, воинскихъ нижнихъ чиновъ и кантонистовъ.

2) *Госпиталь Савичъ*, предназначенъ для 80 больныхъ обоого пола; но состоя въ центрѣ города, принимаетъ больныхъ, сверхъ главнаго своего предназначенія, всѣхъ тѣхъ, которые по какимъ либо причинамъ требуютъ скорыхъ медицинскихъ пособій.

3) *Воспитательный домъ Іисусъ младенцевъ*. Въ заведеніи этомъ предназначено воспитывать постоянно 20 мужскаго и 20 женскаго пола дѣтей, а также 80 грудныхъ младенцевъ. Призрѣваемые воспитанники обоого пола обучаются тѣмъ предметамъ, кои, по уставу учебныхъ заведеній положены для приходскихъ училищъ, какъ то: закону Божию, русской грамматикѣ, чистописанію и четыремъ первымъ дѣйствіямъ ариѳметики, подъ руководствомъ приходскаго учителя и законоучителя Православнаго и Римско-католическаго исповѣданій, коихъ попеченію порученъ ближайшій надзоръ за исполненіемъ воспитанниками всѣхъ христіанскихъ обязанностей, исповѣдуемой ими вѣры; сверхъ того дѣвочки обучаются вязать чулки, шить бѣлье, вышивать въ пальцахъ и тому подобнымъ женскимъ работамъ. Больныя дѣти отсылаются по роду болѣзней въ госпитали св. Іакова и Савичъ.

4) *Домъ умалишенныхъ* предназначенъ, для постоянного пользованія 25 муштинъ, страдающихъ умопомѣшательствомъ.

5) *Еврейскій госпиталь* предназначенъ для призрѣнія 155 обоого пола евреевъ, одержимыхъ разными болѣзнями, кромѣ умалишенныхъ, изъ коихъ женщины принимаются, для пользованія въ госпиталь *св. Іакова*, а муштины въ *домъ умалишенныхъ*.

и 6) *Благодѣлительное общество* (Towarzystwo Dobroczyńności). Устроенное этимъ обществомъ заведеніе подъ названіемъ, *домъ призрѣнія убогихъ*, оставаясь въ управленіи общества, подлежитъ по единству цѣли учрежденія, надзору попечительнаго совѣта, съ 1847 года. Это общество основано въ 1807 году Виленскимъ епископомъ Іоанномъ Корвиномъ Коссаковскимъ, по случаю чрезвычайной тогда дороговизны хлѣба, для снабженія пищею нищихъ и несчастныхъ людей. Въ скоромъ времени оно значительно усилилось разными частными благотворительными приношеніями, а Императоръ Александръ I упрочилъ существованіе этого учрежденія утвержденіемъ правилъ въ 1808 году и пожертвованіемъ въ пользу онаго 5,850 р. сер. Изъ разныхъ частныхъ

пожертвованій, складовъ и постоянной платы почетными членами общества, съ 1807 года по 1 января 1859 года, составилось основнаго капитала общества 88,279 р. 21<sup>1</sup>/<sub>2</sub> к. серебромъ.

Благотворительное общество, учрежденное, для призрѣнія людей всѣхъ сословій христіанскаго исповѣданія, преимущественно престарѣлыхъ, увѣчныхъ и сиротъ, или оказанія имъ помощи нищею и деньгами, внѣ этого заведенія, не имѣеть опредѣленнаго числа призрѣваемыхъ; оно зависитъ отъ денежныхъ средствъ, поступающихъ на содержаніе бѣдныхъ, а именно процентовъ отъ своихъ капиталовъ, разныхъ случайныхъ пожертвованій и постоянной платы каждымъ почетнымъ членомъ общества, не менѣе 30 руб. въ годъ.

Управление благотворительнаго общества составляется изъ председателя, трехъ директоровъ, завѣдывающихъ особыми отдѣленіями. Первое отдѣленіе <sup>1)</sup> завѣдываетъ хозяйственною частью, второе занимается примиреніемъ враждующихъ семействъ и лицъ, прекращеніемъ взаимныхъ ихъ тяжбъ и устройствомъ судьбы, какъ обѣднѣвшихъ отъ несчастныхъ случаевъ, такъ и беспомощныхъ сиротъ; и третье заботится объ оказаніи помощи одержимымъ разнаго рода болѣзнями, доставленіемъ имъ медицинскихъ пособій и отпускомъ безденежно лекарствъ.

Для удобнѣйшаго приведенія въ дѣйствіе благотворительныхъ мѣръ, общество избираетъ изъ постоянныхъ жителей г. Вильно 12 почетныхъ попечителей, раздѣляя городъ на 12 кварталовъ такъ, что въ каждомъ кварталѣ имѣется по одному попечителю <sup>2)</sup>. Число почетныхъ членовъ не ограничено.

Больница при этомъ заведеніи устроена только, для заболѣвшихъ мѣстныхъ, постоянно призрѣваемыхъ.

Приемъ въ госпитали св. Іакова, Савичъ и домъ умалишенныхъ, безъ платы и съ платою производится на тѣхъ же основаніяхъ, какъ и въ городскихъ больницахъ, за исключеніемъ только, что въ оныя не принимаются воинскіе чины, для коихъ существовалъ до 1859 года особый *военный госпиталь*, а нынѣ устроено особое отдѣленіе при госпиталѣ св. Іакова; деньги же за имущихъ больныхъ т. е. за помѣщичьихъ и казенныхъ крестьянъ, равно и за другихъ лицъ къ обществамъ приписанныхъ по 5 р. 15 коп. въ мѣсяцъ, отсылаются въ до-

<sup>1)</sup> Каждое отдѣленіе имѣеть своего директора, вице-директора и членовъ, коихъ въ 3 отдѣленіяхъ считается 21 человекъ.

<sup>2)</sup> Управление попечительства сосредоточивается въ конторѣ, состоящей изъ директора, члена, секретаря и смотрителя.

ходъ приказа, какъ объ этомъ выше упомянуто въ статьяхъ приказа приказа; въ замѣнъ же этого приказъ гораздо болѣе отпускаетъ, изъ своихъ суммъ, на содержаніе сверхъ-штатныхъ питомцевъ воспитательнаго дома, по 2 руб. въ мѣсяцъ, до 7 лѣтнаго возраста, и сверхштатныхъ инвалидовъ въ госпиталь св. Іакова, какъ это показано въ расходѣ приказа. Всѣ же прочіе больные, какъ въ госпиталяхъ св. Іакова, Савичъ и домѣ умалишенныхъ, равно всѣ вообще призрѣваемые въ воспитательномъ домѣ Исусъ-младенецъ, въ еврейскомъ госпиталѣ и въ благотворительномъ обществѣ, призрѣваются и пользуются бесплатно. Сверхъ того отпускаются лекарства, для бѣдныхъ на квартиры въ городѣ бесплатно, изъ этихъ заведеній.

Состояніе этихъ заведеній, и издержки на содержаніе, за 5 лѣтъ, было слѣдующее:

Въ 1854 году.	Число призрѣваемыхъ и больныхъ.	Число призрѣваемыхъ сутокъ.	Издержки на содержаніе.		Стоим. однихъ сут. Кол.
			Рубли	Коп.	
1) Госпиталь св. Іакова, больныхъ . . . . .	750	61,129	13,988	99 <sup>1</sup> / <sub>2</sub>	22 <sup>3</sup> / <sub>4</sub>
богадѣленныхъ . . . . .	105				
2) Госпиталь Савичъ . . . . .	1,487	23,880	8,254	33 <sup>3</sup> / <sub>4</sub>	34 <sup>1</sup> / <sub>2</sub>
3) Домъ Исусъ-младенецъ сиротъ . . . . .	89	142,635	14,263	50	10
подкидышей . . . . .	637				
4) Домъ умалишенныхъ . . . . .	44	10,820	5,838	21 <sup>1</sup> / <sub>2</sub>	54
5) Еврейскій госпиталь . . . . .	3,460	50,162	12,628	64 <sup>3</sup> / <sub>4</sub>	25 <sup>1</sup> / <sub>4</sub>
6) Благотвор. общество . . . . .	356	122,745	10,213	30 <sup>1</sup> / <sub>2</sub>	8 <sup>1</sup> / <sub>4</sub>
Итого . . . . .	6,928	411,381	65,187	—	15

Въ 1855 году.

1) Госп. св. Іакова больныхъ . . . . .	760	62,816	15,014	55	23 <sup>3</sup> / <sub>4</sub>
богадѣленныхъ . . . . .	90	"	"	"	"
2) Госп. Савичъ . . . . .	1,285	24,651	8,554	77 <sup>1</sup> / <sub>2</sub>	34 <sup>3</sup> / <sub>4</sub>
3) Домъ Ис. млад. сиротъ . . . . .	86	132,333	19,427	90 <sup>3</sup> / <sub>4</sub>	14 <sup>1</sup> / <sub>2</sub>
подкидышей . . . . .	622	"	"	"	"
4) Домъ умалишенныхъ . . . . .	41	10,818	4,114	95	38

	Число приз- рваемыхъ и больныхъ.	Число приз- рваемыхъ суютъ.	Издержки на содер- жаніе.		Стоим. од- нѣхъ сут. Коп.
			Рубли	Коп.	
5) Еврейскій госпиталь .	2,986	45,768	14,361	93 <sup>1</sup> / <sub>2</sub>	31 <sup>1</sup> / <sub>4</sub>
6) Блатворит. общество .	376	126,654	11,398	89 <sup>1</sup> / <sub>2</sub>	9
<b>Итого . . .</b>	<b>6,156</b>	<b>403,040</b>	<b>72,873</b>	<b>1<sup>1</sup>/<sub>4</sub></b>	<b>18</b>

Въ 1856 году.

1) Госпиталь св. Іакова больныхъ . . . . .	741	62,286	15,024	10	24
богадѣльныхъ . . . . .	91	"	"	"	"
2) Госпиталь Савичъ . .	1,362	27,200	9,288	3 <sup>1</sup> / <sub>4</sub>	34
3) Домъ Ис. младенецъ сиротъ . . . . .	90	143,625	15,046	64 <sup>1</sup> / <sub>2</sub>	10 <sup>1</sup> / <sub>2</sub>
подкидышей . . . . .	635	"	"	"	"
4) Домъ умалишенныхъ.	44	11,256	4,136	67	36 <sup>1</sup> / <sub>2</sub>
5) Еврейскій госпиталь .	2,906	43,305	12,614	37 <sup>1</sup> / <sub>2</sub>	29
6) Благотвор. общество.	397	148,209	11,086	92	7 <sup>1</sup> / <sub>2</sub>
<b>Итого . . .</b>	<b>6,266</b>	<b>435,881</b>	<b>67,196</b>	<b>74<sup>1</sup>/<sub>2</sub></b>	<b>15</b>

Въ 1857 году.

1) Госп. св. Іакова, боль- ныхъ . . . . .	688	62,954	15,162	87	24
богадѣленныхъ . . . . .	98	"	"	"	"
2) Госпиталь Савичъ . .	1,060	29,205	8,651	19 <sup>1</sup> / <sub>4</sub>	29 <sup>1</sup> / <sub>2</sub>
3) Домъ Ис. млад. сир. подкидышей . . . . .	86	"	"	"	"
	572	135,325	14,888	26 <sup>1</sup> / <sub>2</sub>	11
4) Домъ умалишенныхъ.	57	11,434	4,113	<sup>1</sup> / <sub>2</sub>	36
5) Еврейскій госпиталь .	2,279	38,775	11,196	17	28 <sup>3</sup> / <sub>4</sub>
6) Благотвор. общество.	392	149,182	9,200	34 <sup>1</sup> / <sub>4</sub>	6
<b>Итого . . .</b>	<b>5,232</b>	<b>426,875</b>	<b>63,211</b>	<b>85</b>	<b>14</b>

Въ 1858 году:

1) Госп. св. Іакова боль- ныхъ . . . . .	750	60,059	15,041	50 <sup>1</sup> / <sub>2</sub>	25 <sup>1</sup> / <sub>4</sub>
богадѣленныхъ . . . . .	88	"	"	"	"
2) Госп. Савичъ . . . . .	994	27,719	8,863	92 <sup>1</sup> / <sub>2</sub>	31 <sup>3</sup> / <sub>4</sub>
				44*	

	Число при- рѣваемыхъ и больныхъ.	Число при- рѣваемыхъ сутокъ.	Издержки на содер- жаніе.		Стоим. од- нѣхъ сут. Коп.
			Рубли	Коп.	
3) Домъ Ис. млад. сир. подкидышей . . . . .	91 536	130,783 »	14,691 »	91 »	11 1/4 »
4) Домъ умалишенныхъ.	49	10,945	4,315	98 1/2	39 1/2
5) Еврейскій госпиталь .	2,088	39,104	15,331	74 1/2	39
6) Благотвор. общество.	403	138,785	10,488	20 1/2	7 1/2
Итого . . . . .	4,999	407,395	68,733	29 1/2	16
За 5 лѣтъ всего вообще.	29,571	2084,572	337,201	88	16
Въ средней сложности за одинъ годъ . . . . .	5,914	416,914	67,440	37	16

Кромѣ всѣхъ этихъ больницъ и богадѣлень, принадлежащихъ вѣдѣнію попечительнаго совѣта, существуетъ въ г. Вильно, съ 1857 г. учрежденный, *пріютъ дворянкою Домбровскою*, для бѣдныхъ престарѣлыхъ женщинъ.

Заведеніе это удостоено Всемиловствивѣйшаго вниманія и пособія Государыни Императрицы.

Нынѣ здѣсь помѣщается дряхлыхъ женщинъ до 40; сверхъ того приходятъ бѣдныя дѣти и получаютъ, сверхъ пищи, наставленіе въ законѣ Божіемъ и грамотѣ.

Въ 1852 году учрежденъ особый комитетъ, для разбора и прирѣнія нищихъ, состоящій при комитетѣ о тюрьмахъ. — Этотъ комитетъ, посредствомъ полиціи, забранныхъ на улицахъ нищихъ распределяетъ на разряды, и однихъ изъ нихъ, способныхъ къ труду, отсылаетъ на разныя работы, другимъ же истинно заслуживающимъ состраданія, по мѣрѣ возможности, дѣлаетъ вспомошествованіе. Средства этого комитета весьма ограничены, и состоятъ единственно изъ частныхъ доброохотныхъ пожертвованій.

Въ заключеніе этого очерка о состояніи благотворительныхъ заведеній въ Виленской губерніи, нужнымъ считаемъ упомянуть о *приходскихъ богадѣльняхъ*. Эти заведенія устроены при большей части приходскихъ церквей, но онѣ, не имѣя никакихъ особыхъ и постоянныхъ источниковъ содержанія, имѣютъ однако свои дома, гдѣ помѣщаются престарѣлые люди, употребляемые, по возможности, для прислуги при церквяхъ, и содержащіеся изъ добровольныхъ мѣстныхъ, частныхъ и случайныхъ подаваній, а потому число ихъ весьма ограничено. Между этими существуетъ одно *Буйвидское* заведеніе въ Виленскомъ уѣздѣ,

родъ больницы, для приходящихъ изъ казенныхъ крестьянъ. Оно содержится процентами отъ суммы, отписанной, по духовному завѣщанію Ли-фляндскаго каноника Дзердзѣвскаго, состоявшемуся 12 мая 1797 года, и эта сумма находится нынѣ въ здѣшнемъ приказѣ въ количествѣ 13,981 рубля. Въ 1858 году было приходящихъ больныхъ мужчинъ 139 и женщинъ 150.

### Врачебныя учрежденія <sup>1)</sup>).

Изъ представляемыхъ во врачебную управу, на основаніи Высочайшаго повелѣнія, опубликованнаго указами правительствующаго сената 22 іюня 1842 года, всѣми по губерніи медицинскими чинами въ-домостей о пользуемыхъ ими больныхъ въ частной практикѣ и больничныхъ учрежденіяхъ оказывается, что спорадическія болѣзни тѣсно связаны съ временами года, а именно: воспалительнаго свойства обнаруживаются преимущественно зимою; кожные сыпи, перемежающіяся лихорадки,—весною, поносы лѣтомъ, ревматизмы и насморки осенью—но при расположеніи воспріятія болѣзне-творныхъ причинъ преимущественно на городскихъ жителяхъ развиваются разнаго рода хроническія болѣзни, особенно туберкулезнаго свойства. Судя по составленнымъ врачебною управою общимъ годовымъ въдомостямъ о больныхъ страдавшихъ спорадическими болѣзнями выходитъ, что изъ 100 больныхъ умираетъ въ Виленской губерніи отъ 10 до 11 человекъ.

Эндемическою болѣзнію въ Виленской губерніи, считается *колтунъ* (plіca polonica), который поражаетъ разныя сословія людей безъ извѣтія пола и возраста. Колтунъ является подъ разными видами и встрѣчается почти повсемѣстно. Не входя въ ученое разбирательство вопроса, изъ частныхъ наблюденій найдено, что 1) колтунному худосочию подвергаются только коренные жители. Жители же, происходящіе изъ великороссійскихъ губерній, хотя бы родились въ западномъ краѣ, не подвергаются колтунной болѣзни; 2) низшій классъ людей болѣе подверженъ этой болѣзни нежели средній, а средній нежели высшій; 3) у жителей низменныхъ мѣстъ чаще встрѣчается нежели у обитающихъ на возвышенныхъ; 4) лица, имѣющія возможность временно оставлять

<sup>1)</sup> По официальнымъ источникамъ: изъ врачебной управы и отъ нѣкоторыхъ уѣздныхъ врачей.

свою родину и пребывать въ мѣстахъ, не входящихъ въ составъ западнаго края лишаются колтуннаго худосочія; 5) вліяніе этой эпидеміи распространяется и на животныхъ преимущественно слабого и нѣжнаго тѣлосложенія; 6) туземцы, будучи подвержены какому либо истощенію тѣла, или отъ душевныхъ потрясеній, подвергаются внезапному появленію колтуна; 7) лицъ пораженныхъ колтуннымъ худосочіемъ ни одна болѣзнь, даже органическая не освобождаетъ отъ колтуна и на оборотъ разнаго рода болѣзни, преимущественно имѣющія свойство разложенія крови, развиваютъ колтунъ; 8) безусловной заразительности колтуна незамѣчено; ибо люди не имѣющіе особеннаго расположенія, даже туземцы, при самыхъ ближайшихъ отношеніяхъ съ пораженнымъ колтуномъ не заражаются; 9) фактически извѣстно, что колтунное худосочіе переходитъ наслѣдственно; 10) переходитъ ли колтунное худосочіе къ младенцамъ отъ кормилицъ и оспопрививанія? Это требуетъ еще особеннаго наблюденія. 11) При однихъ и тѣхъ же условіяхъ, жители одной части деревни болѣе подвергаются нежели жители другой части той же деревни; тщательныя однакоже изслѣдованія самой мѣстности и химическій анализъ воды ничего поучительнаго въ открытіи причинъ появленія колтуна доставить не могли, и 12) достаточное употребленіе въ пищу поваренной соли и еженедѣльное употребленіе бань принести видимое облегченіе колтунныхъ явленій.

Въ продолженіи 1849 года эпидемически существовали по Виленской губерніи перемежающаяся лихорадка, кровавый поносъ, скарлатина, коклюши и холера. Страдавшихъ первыми четырьмя болѣзнями было 73 человекъ, изъ нихъ умерло 11. Пораженныхъ холерою, появившеюся въ концѣ октября, и существовавшюю по декабрь мѣсяць, было въ губерніи одержимыхъ 211 изъ нихъ 137 выздоровѣло, а 74 умерло. Или на 100 больныхъ умерло 30 человекъ; въ томъ числѣ на одержимыхъ холерою приходится 35%, на другія болѣзни 13%.

Въ 1850 году тифозная горячка, перемежающаяся лихорадка, кровавый поносъ, скарлатина; всего больныхъ было 2,327 изъ коихъ умерло 315 или 13%; самая большая смертность отъ кроваваго поноса, а именно 14%.

Въ 1851 году кровавый поносъ, цинга и веперическая болѣзнь; но смертность въ этомъ году не превосходила 3%.

Въ 1852. Свирѣпствовалъ преимущественно кровавый поносъ и цинга и было 8 случаевъ бѣшенства, всего же больныхъ первыми двумя болѣзнями было 3,308, изъ коихъ умерло 14,2%. На холерныхъ приходится 15%.

Въ 1853. Холера и тифозная горячка. Больныхъ всего было 3,353, изъ коихъ умерло 897 или 27,30%. Отъ холеры 27,40%; отъ тифа 100%.

Въ 1854. Холера и цинга. Больныхъ было 580, изъ коихъ умерло 201 или 350%; отъ холеры 35,30%, отъ цинги 3,60%.

Въ 1855. Свирѣпствовали холера, тифъ и кровавый поносъ; число больныхъ было 6,035, изъ коихъ умерло 29,90%. Отъ холеры 340%; отъ тифа 20,90%, отъ кроваваго поноса 17,70%.

Въ 1856. Холера, поносъ; всего больныхъ 3,907, изъ коихъ умерло 2,996 или 76,60%. Отъ холеры 72,60%, отъ поноса 900%.

Въ 1857. Нервная горячка, перемежающаяся лихорадка и катарное поражение легкихъ и дыхательнаго горла; всего больныхъ 476, изъ коихъ умерло 9,80%.

Въ 1858. Нервная горячка, скарлатина, корь и летучая оспа; всего больныхъ 609, изъ коихъ умерло 170%.

Изъ этого легко усмотрѣть, что болѣе всего свирѣпствовали двѣ болѣзни: 1) холера въ теченіе 5 лѣтъ и 2) кровавый поносъ въ теченіе 5 лѣтъ; число заболѣвшихъ въ теченіе этого времени холерою 11,425 человекъ, изъ коихъ умерло 430%; кровавымъ поносомъ 6,894, изъ коихъ умерло 22,70%.

Распространенію кроваваго поноса много способствовали голодныя весны, а потому болѣзнь эта болѣе всего распространялась между крестьянами, употреблявшими въ пищу почти одну зелень; недостатокъ доходилъ до того, что они вынуждены были примѣшивать въ хлѣбъ сухіе листья. Четверть ржи стоила до 12 рублей, притомъ потребности, отъ прибыли войскъ, значительно увеличивались, подвозы были очень затруднительны. Бывали случаи, что крестьяне во время обыкновенныхъ своихъ занятій падали отъ изнеможенія. Кровавый поносъ поражалъ преимущественно дѣтей, которыя весьма скоро умирали.

Въ 1849 году числилось въ Виленской губерніи 65 человекъ врачей, изъ коихъ состояло на службѣ:

Въ г. Вильно . . . . .	27
• уѣздахъ . . . . .	19
Вольнопрактикующихъ въ г. Вильно . . . . .	11
Въ уѣздахъ . . . . .	8
Въ 1854 состояло врачей въ губерніи . . . . .	62
Изъ нихъ на службѣ . . . . .	43
Въ томъ числѣ въ г. Вильно . . . . .	28
Въ уѣздныхъ городахъ . . . . .	15



Вольнопрактикующихъ . . . . .	19
Фельдшеровъ . . . . .	17
Изъ нихъ на службѣ . . . . .	7
Вольнопрактикующихъ . . . . .	10
Лекарскихъ учениковъ, состоящихъ на службѣ при уѣздныхъ врачахъ . . . . .	15
Цирюльниковъ . . . . .	19
<i>Въ 1859 состояло врачей въ губерніи . . . . .</i>	<i>68</i>
Изъ нихъ на службѣ . . . . .	42
Въ томъ числѣ въ г. Вильно . . . . .	25
Въ уѣздныхъ городахъ . . . . .	16
Вольнопрактикующихъ . . . . .	25
Фельдшеровъ . . . . .	14
Изъ нихъ на службѣ . . . . .	8
Вольнопрактикующихъ . . . . .	6
Лекарскихъ учениковъ . . . . .	16
Цирюльниковъ . . . . .	23
Повивальныхъ бабокъ штатныхъ въ г. Вильно . . . . .	6
Въ уѣздахъ . . . . .	13
Вольнопрактикующихъ въ г. Вильно . . . . .	22
Въ уѣздахъ . . . . .	12
Ветеринарныхъ врачей штатныхъ . . . . .	8
Вольнопрактикующихъ обще по губерніи . . . . .	11

Слѣдовательно на 13,564 души приходится одинъ врачъ. Въ г. Вильно приходится одинъ врачъ на 1,189 душъ.

Съ 1849 по 1859 годъ привито предохранительною оспою младенцевъ:

Въ 1849 году	17,153	младенцамъ
» 1850 »	14,228	»
» 1851 »	16,165	»
» 1852 »	15,689	»
» 1853 »	15,662	»
» 1854 »	18,265	»
» 1855 »	16,983	»
» 1856 »	21,809	»
» 1857 »	22,529	»
» 1858 »	24,098	»

---

Всего за 10 лѣтъ 184,581 младенцамъ

Оспопрививателей въ губерніи . . . . .	172
Изъ нихъ въ г. Вильно . . . . .	42
Въ уѣздахъ: Виленскомъ . . . . .	11
Лидскомъ . . . . .	37
Трокскомъ . . . . .	16
Ошмянскомъ . . . . .	16
Вилейскомъ . . . . .	22
Свенцянскомъ . . . . .	18
Дисненскомъ . . . . .	10
Всего . . . . .	172

Вольныхъ аптекъ въ г. Вильно было:

Въ 1849 году . . . . .	9
» 1859 » . . . . .	9
» уѣздахъ въ 1849 году . . . . .	7
» 1859 » . . . . .	11
» нихъ провизоровъ въ 1849 году . . . . .	14
» 1859 » . . . . .	12

Кромѣ того находится одна временная аптека въ м. Бирштанахъ, во время сезона минеральныхъ водъ.

Въ г. Вильно состоитъ одна казенная аптека учрежденная, для снабженія медикаментами военныхъ госпиталей, разныхъ военныхъ командъ, гражданскихъ арестантовъ въ тюремныхъ замкахъ содержащихся и для лечебницъ государственныхъ крестьянъ, расположенныхъ въ губерніяхъ: Виленской, Ковенской, Курляндской, Гродненской и Минской сверхъ того, для военныхъ госпиталей Рижскаго и Динабургскаго равно и для пахатныхъ солдатъ Витебской губерніи. При аптекѣ состоитъ штатныхъ чиновниковъ и служителей:

Управляющій . . . . .	1
Провизоръ . . . . .	1
Лаборантъ . . . . .	1
Гезель . . . . .	1

Сборъ дикорастущихъ растеній, для запаса казенной аптеки, производится ежегодно, по мѣрѣ большей или меньшей въ нихъ надобности и перемѣняется, то покупкою, то сборомъ, а потому и нельзя составить вывода о среднемъ ихъ количествѣ.

Медикаменты и припасы, для казенной аптеки, доставляются частью изъ другихъ аптечныхъ магазиновъ вѣдомства департамента казенныхъ врачесбныхъ заготовленій, частью же приготавливаются въ аптечной лабораторіи или заготавливаются покупкою на мѣстѣ въ количествахъ ежегодно требуемыхъ и назначаемыхъ, по усмотрѣнію департамента.

Сумма на заготовленіе матеріаловъ, для казенной аптеки ассигнуется ежегодно департаментомъ казенныхъ врачесбныхъ заготовленій, соразмѣрно съ потребностію, примѣрно около 15,000 руб. серебромъ.

Число вышеноказанныхъ врачей, фельдшеровъ и цирюльниковъ далеко еще несоотвѣтствуетъ потребностямъ населенія, а потому народъ, для облегченія своихъ недуговъ, обращается или къ фельдшерамъ самоучкамъ, или знахарямъ и знахаркамъ, которые лечатъ обкуриваніемъ, заговариваніемъ и разными травами; здѣсь считаемъ не лишнимъ прибавить еще одинъ способъ леченія до сихъ поръ неизвѣстный въ медицинѣ, а именно ударами изо всей силы въ лицо страдающаго. Лекаръ, придерживающійся подобной методы леченія живетъ въ Трокскомъ уѣздѣ около р. Вилии и пользуется большимъ уваженіемъ окрестныхъ жителей. Намъ достовѣрно извѣстенъ одинъ случай, доказывающій силу мышцъ этого эскулапа. Крестьянинъ, любившій часто выпить лишнее, получилъ родъ помѣшательства, отъ котораго пользовался нѣскольکو времени у врачей и фельдшеровъ—но успѣха не было. По совѣту своихъ пріятелей его привели къ знахарю, который, осмотрѣвъ больнаго, ударилъ нѣсколько разъ въ лицо; больной при первой пощечинѣ упалъ, но отъ сильнаго потрясенія пришелъ въ себя; и когда операція повторилась нѣсколько разъ, онъ совершенно выздоровѣлъ и припадки помѣшательства уже болѣе года неповторяются.

Вообще простой народъ недовѣряетъ врачамъ и ученой медицинѣ, а въ нуждѣ прибѣгаетъ къ ворожеямъ или знахарямъ. У многихъ зажиточныхъ и челоуѣколюбивыхъ помѣщиковъ находятся свои аптеки и фельдшера, которые пекутся о народномъ здоровіи; но, несмотря на это, очень часто крестьяне не любящіе лекарствъ и леченія, а въ особенности діеты становятся жертвою своей неосторожности и недовѣрч къ лекарствамъ.

Болѣе употребительныя лекарства, находящіяся почти у каждаго хозяина суть слѣдующія: ромашка, мята, рута, ноготки (*calendula*) и липовый цвѣтъ. Водка же какъ универсальное средство употребляется во всѣхъ болѣзняхъ; она даже предписывается знахарями отъ ревматизма. Ученныя повивальныя бабки находятся только въ городахъ; въ мѣстечкахъ и деревняхъ приниманіемъ дѣтей занимаются опытные бабки, во

случай смертности, отъ несчастныхъ родовъ, очень рѣдки; тѣмъ болѣе что родильница на третій день уже встаетъ съ постели и пьетъ водку (трапанка) съ особенною на этотъ случай травою. Вникая ближе въ гигиену и способъ жизни здѣшнихъ крестьянъ, нельзя не удивляться запасу жизненныхъ силъ народа. Правда, что изъ числа родившихся умираетъ ежегодно очень много дѣтей, но тѣ, которымъ удалось дожить до 10 лѣтнаго возраста, могутъ рассчитывать на долгую жизнь и переносить болѣзни даже при леченіи разныхъ самоучекъ и воображаемыхъ лекарей и знатоковъ.

Здѣсь мы приевокуемъ нѣсколько домашнихъ способовъ леченія, употребляемыхъ здѣшними крестьянами; напр. отъ головной боли, прикладываютъ къ головѣ хрѣнь, свеклу, мокрый песокъ изъ озера или колодца; глина такъ же служитъ лекарствомъ отъ боли головы и глазъ. Отъ главной болѣзни лечатся чистой ключевой водой, кислымъ молокомъ и эссенціей изъ червяковъ. Эссенція эта составляется такимъ образомъ: послѣ дождя собираются червяки и укладываются въ стеклянную плотно закупориваемую. Отклянка должна стоять нѣсколько дней на солнцѣ, послѣ чего изъ червей образуется жидкость, которою должно мазать вѣки. Отъ задержанія мочи даютъ пить вишневую кору и настой изъ руты (*Ruta graveolens*). Отъ вередовъ дѣлаютъ мазь изъ мыла, мелконскошенныхъ печеныхъ луковицъ, меда и ржаной муки;— или изъ воска и масла. Составленную такимъ образомъ мазь намазываютъ на тряпку и прикладываютъ къ вереду. Отъ глухоты, кладутъ въ ухо жаренный лукъ или намазываютъ воскомъ тряпку, потомъ свертываютъ ея въ трубку и однимъ концомъ вставляютъ въ ухо больному а другой зажигаютъ. Въ горячкахъ и лихорадкахъ даютъ пить огуречный рассолъ. Кромѣ того отъ лихорадокъ употребляютъ разныя симпатическія средства. Какъ напр. завязываютъ въ тряпку нѣсколько горошинокъ и бросаютъ на землю, поднявшій эту тряпку получить лихорадку и освободить отъ болѣзни бросившаго ея. На тощахъ выпиваютъ сырое яйцо съ паукомъ. Завязываютъ нѣсколько ржаныхъ колосьевъ. Нагрѣваютъ кирпичъ, поливаютъ его рассоломъ изъ бураковъ и надъ этимъ паромъ ставятъ больного. Вдѣтъ ячницу съ уксусомъ. При всѣхъ этихъ средствахъ совѣтуется непременно пить водку съ перцемъ или съ муравьинымъ сокомъ. Это главнѣйшія средства противъ лихорадки, но кромѣ этихъ есть очень много симпатическихъ. Обжегъ лечатъ мелко истертымъ картофелемъ, кислымъ молокомъ и медомъ. Кровотеченіе отъ разрыва или удара останавливаютъ прикладываніемъ паутины. Раны обкуриваютъ дымомъ отъ зажженной тряпки. *Нечиперст-*

*мишу* или опухоль руки или ноги лечатъ, прикладывая траву того же названія. Отъ укушенія змѣи даютъ пить зелье, называемое венгровникъ (*Poligonum Bistorta*), а къ ранѣ прикладываютъ кислое молоко. Отъ укушенія бѣшеной собаки употребляется очень много различныхъ средствъ, но въ такихъ случаяхъ крестьяне обыкновенно прибѣгаютъ къ заговорщикамъ. Заговорщики произносятъ нѣсколько несвязныхъ словъ и пишутъ нѣсколько такихъ на бумажѣ, которую больной долженъ проглотить. Нѣтъ сомнѣнія, что все это дѣлается только для эффекта, а что этимъ людямъ извѣстны свойства нѣкоторыхъ травъ, которыя заворачиваются въ симпатическую бумажку и глотаются больными; но эти средства сохраняются въ большомъ секретѣ. Кромѣ того рану выжигаютъ раскаленнымъ гвоздемъ; всыпаютъ въ нея табакъ и льютъ водку съ толченымъ перцемъ. Отъ насморка держатъ голову надъ паромъ, выходящимъ изъ горшка. Нюхаютъ потъ между пальцами на ногахъ. Отъ желудочныхъ болѣзней употребляютъ преимущественно водку съ перцемъ или черничной настой. Крикливымъ дѣтямъ даютъ пить маковое молоко. Отъ конвульсій лечатъ преимущественно дѣтей промѣромъ ребенка нѣсколько разъ локтемъ (арпиномъ), но этотъ способъ леченія считается секретомъ только знахарей. Отъ ревматизма лечатъ отваромъ сѣна и потрухи, прикладываемымъ къ больному мѣсту, а внутрь на ночь даютъ хорошую порцію водки. Въ ревматизмахъ особенно хорошо дѣйствуетъ примѣненіе вольтова столба; намъ самымъ удалось быть нѣсколько разъ свидѣтелями, почти чудеснаго, излеченія въ нѣсколько минутъ людей страдавшихъ этою болѣзнию. Трокскій уѣздный врачъ г. Крадовскій, имѣющій электрическую машину, употреблялъ ея въ дѣло съ большимъ успѣхомъ. Застарѣлые ревматизмы требуютъ нѣсколько сеансовъ. Повсемѣстное введеніе этого снаряда могло бы принести спасительное дѣйствіе на здоровье крестьянъ, которыхъ сильныя и неизнеженные натуры, при малѣйшихъ пособіяхъ, приходятъ въ нормальное положеніе. Земледѣльцы вообще, выставленные переносить постоянныя перемѣны атмосферы и проводя часто ночи, лѣтомъ, на открытомъ воздухѣ, подвергаются постоянно простудамъ и ревматизмамъ, дѣлающимъ неспособнымъ къ работѣ почти здороваго человѣка. Кровопусканіе и рожки здѣсь въ большомъ употребленіи. Отъ колтунной болѣзни крестьяне имѣютъ нѣкоторыя малодѣйствительныя средства, но только тогда, когда болѣзнь уже вполне обнаружится т. е. когда начнутъ сбиваться волосы на головѣ въ одинъ комокъ; но до тѣхъ поръ колтунъ проявляясь или ранами на ногахъ или ломотей, лечится писанными средствами, не какъ колтунное худосочіе, а какъ

раны или ломоты. Всматриваясь ближе въ медицину, здѣшнихъ крестьянъ, и приемы леченія, неизмѣющіе не только ничего общаго съ наукой, но, въ нѣкоторыхъ случаяхъ, видимо ей противурѣчащіе, часто приходится удивляться ихъ успѣшному дѣйствию, поддерживающему въ народѣ значеніе и довѣріе къ знахарямъ, объясняющимъ причину многихъ болѣзней «*подвѣянїемъ*,» особенно дѣтскія болѣзни, по ихъ мнѣнію, происходятъ отъ подвѣянья, но что собственно они разумѣютъ подъ этимъ словомъ, съ достовѣрностью объяснить невозможно, тѣмъ болѣе, что и знахари на вопросъ, что это значитъ «*подвѣяло?*» Отвѣчаютъ большею частью: «уже это такъ, подвѣяло да и конецъ.»

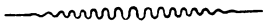

# ГЛАВА VII.

## VII. СВѢДѢНІЯ О ГОРОДАХЪ, МѢСТЕЧКАХЪ И СЕЛЕНІЯХЪ.

### A. ОВЩІЯ ИСЧИСЛЕНІЯ.

Въ Виленской губерніи числится въ настоящее время: 9 *городовъ*, 189 *мѣстечекъ*, 620 *селъ*, 11,883 *мызы и деревни*, составляющихъ въ общемъ итогъ 103,285 *дворовъ* или *жилыхъ домовъ*.

По принятымъ нами свѣдѣніямъ, изъ губернской чертежной, *пространство* губерніи заключаетъ 3.828,802 десятины или 36,815 *кв.* верстъ, 751 *кв.* миль; слѣдовательно на:

425,422 десятины приходится	1 городъ
20,258       »       »	1 мѣстечко
6,175       »       »	1 село
322       »       »	1 мыза и деревня
37       »       »	1 дворъ
или 1 <i>городъ</i> приходится на . . .	4,090 <i>кв.</i> верстъ
1 <i>мѣстечко</i> приходится на . . .	194       »       »
1 <i>село</i> приходится на . . .	59       »       »
1 <i>мыза и деревня</i> приход. на . . .	3       »       »
1 <i>дворъ</i> приходится на . . .	0,35 <i>кв.</i> верстъ или на 1 <i>кв.</i> версту 2,8 двора
или на 83,4 <i>кв.</i> миль приходится	1 городъ
3,9       »       »       »	1 мѣстечко

1	кв. м.	приходится	1,2	села
1	"	"	15,8	мызы и деревни
1	"	"	137,5	двора.

Принявъ въ соображеніе общее число жителей, выйдетъ на каждый дворъ 8,1 об. пола душъ.

Городское населеніе губерніи составляетъ 91,953 обоего пола душъ; но такъ какъ изъ этого числа только 79,787 душъ живутъ дѣйствительно въ городахъ, а остальные 12,166 только причислены къ городскому населенію, то для опредѣленія *населенности городовъ* мы примемъ только наличное число.

Число домовъ въ 9 городахъ Виленской губерніи простирается до 5,148 <sup>1)</sup>, слѣдовательно на каждый домъ въ городахъ приходится 15,5 об. пола душъ.

Въ томъ числѣ:

1)	Въ городѣ	Вильно	приходится на 1 домъ	23,1	обоего	пола	душъ
2)	"	Лида	" " " "	14,7	"	"	"
3)	"	Вилейкѣ	" " " "	11,2	"	"	"
4)	"	Трокахъ	" " " "	9,8	"	"	"
5)	"	Диснѣ	" " " "	8,7	"	"	"
6)	"	Свенцянахъ	" " " "	8,3	"	"	"
7)	"	Ошмяны	" " " "	7,3	"	"	"
8)	"	Радошковичахъ	" " " "	5,5	"	"	"
9)	"	Друя	" " " "	4,1	"	"	"

Для *сельскаго населенія*, размѣщеннаго въ мѣстечкахъ, селахъ, мызахъ и деревняхъ, приходится по 7,7 душъ на одинъ дворъ. Изъ этого видно, что городское населеніе вообще размѣщено вдвое гуще нежели сельское, а въ городѣ Вильно почти втрое, ежели не больше, потому что мы брали въ соображеніе только постоянныхъ жителей города, между тѣмъ какъ туда стекается значительная часть временнаго населенія, прибывающаго на время и селящагося въ заѣзжихъ домахъ и гостинницахъ.

Изъ 5,148 городскихъ домовъ, только 944 каменныхъ дома, или число каменныхъ относится къ числу деревянныхъ какъ 1 : 5,4; но 889 каменныхъ домовъ приходится на одинъ городъ Вильно, гдѣ около

<sup>1)</sup> Число домовъ въ г. Вильно мы приняли въ 2,517, согласно отчетамъ за 1859 годъ, помѣщеннымъ въ памятной книгѣ Виленской губерніи на 1861 годъ.



половины каменныхъ строеній <sup>1)</sup>; въ уѣздныхъ городахъ число каменныхъ домовъ относится къ числу деревянныхъ какъ 1 : 47,8.

Въ городахъ Виленской губерніи: *казенныхъ зданій* 112

*духовнаго вѣдомства* > 62

остальныя затѣмъ 4,974 принадлежатъ: дворянамъ, чиновникамъ, купцамъ и мѣщанамъ.

Изъ общаго числа дворовъ въ мѣстечкахъ, селахъ и деревняхъ, составляющихъ всего 98,137 дворовъ, приходится 22,309 дворовъ, занимаемыхъ *казенными* крестьянами; 3,645 *дворянами*, известными подъ *названіями чиншовой и околичной шляхты*; остальныя затѣмъ 72,183 двора заняты дворянами-землевладѣльцами, помѣщичьими крестьянами, дворовыми людьми, однодворцами, вольными людьми, мѣщанами, занимающимися земледѣліемъ, ремесленниками, евреями, живущими въ корчмахъ, нанимающими огороды и занимающимися торговлею и друг.

Основаніе городовъ Виленской губерніи относится къ весьма отдаленнымъ временамъ, а потому они всѣ почти не имѣютъ прямыхъ и симметрически расположенныхъ улицъ и домовъ, такъ г. Вильно состоитъ преимущественно изъ домовъ старинной архитектуры, какъ по внѣшнему виду, такъ и по внутреннему устройству; дома эти расположены по кривымъ и узкимъ улицамъ; центръ города, занятый еврейскимъ населеніемъ, преимущественно отличается характеромъ стариннаго способа построенія городовъ. Всѣ уѣздные города состоятъ изъ деревянныхъ строеній, разбросанныхъ въ различныхъ направленіяхъ отъ главной улицы, по коей вытягивается большая часть города. Бѣдность уѣздныхъ городовъ отразилась на постройкѣ домовъ, не отличающихся изяществомъ архитектуры и мало представляющихъ удобствъ во внутреннемъ своемъ расположеніи; въ этомъ отношеніи гг. Вилейка и Троки болѣе похожи на деревни нежели на города. Дисна, Лида и Ошмяны суть лучшіе изъ остальныхъ.

Мѣстечки, состояція изъ маленькихъ деревянныхъ домиковъ, населенныхъ преимущественно евреями, расположены большею частью по одной улицѣ. Видъ мѣстечекъ весьма непривлекательный, особенно въ осеннее и весеннее время, когда отъ продолжительныхъ дождей проѣздъ

<sup>1)</sup> Здѣсь считаемъ необходимымъ замѣтить, что число домовъ въ г. Вильно до сихъ поръ съ точностью неопредѣлено; число ихъ съ каждымъ годомъ мѣняется; такъ въ 1852 году считалось въ г. Вильно 1,598 домовъ, въ 1844 году 1,860 домовъ, въ 1857 году 1,691 домъ, а (въ памятной книжкѣ на 1861 годъ) по отчетамъ за 1859 годъ 2,517 домовъ; изъ этого легко замѣтить неправильность въ численіи домовъ, не смотря на существованіе квартирной комиссіи.

и проходъ по нимъ бываетъ весьма затруднителенъ. Мѣстечки: *Мереча*, и *Жижморы* въ Трокскомъ, *Сморони* и *Крево* въ Опшмянскомъ, *Щучинь* и *Эйшилики* въ Лидскомъ, *Свирь* въ Свенцянскомъ, *Мядзіоля* въ Вилейскомъ, *Глубокое* въ Дисненскомъ принадлежатъ къ болѣе населеннымъ. Остальные за тѣмъ суть не болѣе какъ деревни населенныя евреями.

Дома въ помѣщичьихъ имѣніяхъ, болѣею частью деревянные, но всѣ они выстроены очень удобно, и если не отличаются особеннымъ изяществомъ архитектуры, за то содержатся весьма опрятно. У болѣе зажиточныхъ помѣщиковъ хозяйскія строенія выстроены съ большой заботливостью, всѣ они на каменныхъ фундаментахъ и столбахъ. Крыши на жилыхъ строеніяхъ состоятъ изъ досокъ или драги (*gonty*) и выкрашены красною краскою; крыши на хозяйскихъ строеніяхъ преимущественно соломенные.

Села и деревни, въ коихъ живутъ крестьяне разныхъ вѣдомствъ, строятся обыкновенно по дной улицѣ: дома крестьянъ вообще безъ дымовыхъ трубъ, и тѣсны для жительства даже одной хозяйской семьи, которая вся помѣщается, мужчины и женщины, въ одной избѣ, а зимою часто вводятся въ избу телята; въ сѣняхъ у нѣкоторыхъ стоитъ лошадь, въ слѣдствіе этого воздухъ въ крестьянскихъ хатахъ весьма нездоровый и нужно родиться въ этой атмосферѣ, чтобы имѣть силу перенести ея вредное вліяніе на здоровье. Новорожденный младенецъ, прежде нежели начнетъ дышать чистымъ воздухомъ, долженъ глотать дымъ; больной крестьянинъ, въ теченіе одного дня, долженъ вынести переходы отъ холода къ нестерпимому жару, потому что, во время топки, дверь избы отворяется, для свободнаго выхода дыму; когда печь истоплена, тогда двери избы запираются и весь жаръ обращается на избу. Непомѣрная тогда теплота и оставшійся дымъ производятъ въ избѣ невыносимую духоту.

Хозяйскія строенія въ деревняхъ выстроены болѣею частью весьма небрежно.

## В. ОПИСАНІЕ ГОРODOBЪ И МѢСТЕЧЕКЪ.

При постепенномъ заселеніи края, началомъ большей части городовъ и мѣстечекъ были укрѣпленные пункты, въ которыхъ поселялся

Оп. Вил. губ. 45

начальникъ маленькой общины. Пунктъ этотъ служилъ основаніемъ его дальнѣйшихъ предпріятій въ глубь страны. Судя по времени основанія нѣкоторыхъ городовъ, какъ напр. Кернова, Пуне, Мереча, старыхъ Тровъ, Вильно, Крева, Ошмяны, Лида и другихъ, слѣдуетъ заключить, что пришельцы обыкновенно селились первоначально по рѣкамъ Нѣману и Вили; здѣсь они утверждали свое пребываніе и власть, а потомъ распространялись въ стороны; при столкновеніяхъ Литовцевъ со Славянами, на рубежѣ строились новые укрѣпленные пункты, какъ напр. Крево, Ошмяны, Лида. Въ послѣдствіи, когда Литва соединилась въ одно государство; политическое и географическое положеніе подвергало ее частымъ столкновеніямъ съ сосѣдями, которые старались пріобрѣсти вліяніе на вновь рождающееся государство; въ слѣдствіе чего, согласно тогдашнему образу веденія войны, основанному на занятіи большого числа укрѣпленныхъ пунктовъ, куда во время нашествія непріятеля стекалось окрестное населеніе, число ихъ, по мѣрѣ открытія новыхъ стратегическихъ пунктовъ, значительно возрастало; а такъ какъ Литва должна была ожидать появленія непріятелей со всѣхъ сторонъ, то и укрѣпленные пункты располагались въ кругъ всей пограничной черты. Кромѣ того, удѣльные и отчасти феодалныя отношенія князей между собою, обязывали cadaго изъ нихъ, на случай семейныхъ несогласій имѣть сильный опорный пунктъ, гдѣ бы онъ могъ найти надежное убѣжище, выждать время, собраться съ силами и вступить въ борьбу. Около этихъ то пунктовъ группировалось постепенно населеніе, соединяясь въ значительныя села, изъ которыхъ въ послѣдствіи образовались нѣкоторые города и нынѣшнія мѣстечки. Когда Литва расширила свои предѣлы на счетъ сосѣднихъ странъ, нынѣшняя Виленская губернія, отдалилась отъ мѣстъ болѣе подверженныхъ непріятельскимъ вторженіямъ, притомъ сюда, какъ къ центру государства, начали стекаться жители другихъ провинцій и народонаселеніе стало значительно увеличиваться, а потому, самымъ естественнымъ образомъ, оно должно было постепенно удаляться отъ укрѣпленныхъ пунктовъ и населять промежуточные пространства.

Съ паденіемъ удѣльной системы и феодалныхъ началъ и, послѣ соединенія Литвы съ Польшею, государство раздѣлилось на множество участковъ, составлявшихъ или коронную собственность или собственность дворянства и вельможъ, происходившихъ отъ древнихъ княжескихъ родовъ. Всѣ частные владѣльцы, какъ равно и правительство, имѣли въ виду привлечь къ извѣстнымъ пунктамъ, больше жителей и развить промышленность, многимъ селеніямъ давало привилегіи и льготы гор-

довъ, извѣстныя въ то время подъ именемъ магдебургскаго права <sup>1)</sup>, введеннаго въ Литву Ягайлою, который первый даровалъ эти права городу Вильно. Но съ измѣненіемъ политическихъ обстоятельствъ, измѣнялось и положеніе этихъ привилегированныхъ мѣстъ; народная дѣятельность устремлялась въ другія мѣста и тамъ образовала новые промышленные или правительственные центры такъ, что нѣкоторые города падали въ слѣдствіе обстоятельствъ чисто политическихъ, а нѣкоторые упавъ, въ слѣдствіе разорительныхъ войнъ и нашествій, не имѣли силы подняться и должны были отказываться отъ своихъ привилегій, утратившихъ сущность, и сохранили какъ бы въ память своего прежняго значенія названіе «*мѣстечка*» отъ слова *miasto* — городъ. Въ дѣйствительномъ же своемъ значеніи, по правамъ и преимуществамъ, въ настоящее время, ни чѣмъ не отличающимся отъ сель или деревень. Вообще мѣстечка Виленской губерніи составляютъ частную собственность, или принадлежатъ казнѣ.

Жители мѣстечекъ состоятъ, изъ крестьянъ и вольныхъ людей, или нанимающихъ дома или же имѣющихъ собственныя, выстроенныя на казенной или помѣщичьей землѣ, за которую они платятъ ежегодныя чинши, въ количествѣ опредѣленномъ добровольными условіями, подтвержденными правительствомъ.

### 1) Городъ Вильно <sup>2)</sup>.

Свѣдѣнія объ основаніи г. Вильно весьма разнообразны, русскіе летописцы говорятъ, что этотъ городъ уже существовалъ въ XII вѣкѣ. Неландскій историкъ Спурро Стурлесонъ, утверждаетъ, что около этого времени, онъ нашелъ въ Литвѣ городъ *Велми*, населенный скандинавскими выходцами. Длугошъ говоритъ, что Вильно основано выходцемъ изъ Италіи—Вилія, во времена до историческія. Какъ бы то ни было,

<sup>1)</sup> Магдебургское право получило свое названіе отъ г. Магдебурга, кому императоръ Оттонъ I далъ новыя законы изложенныя въ письменномъ кодексѣ. Магдебургскіе законы стали вводиться и въ другихъ городахъ Германіи въ XII и XIII вѣкахъ, съ примѣненіемъ къ мѣстнымъ обычаямъ и постановленіямъ. Изъ Германіи магдебургскій кодексъ перешелъ въ Польшу, а оттуда въ Литву.

<sup>2)</sup> При составленіи описанія г. Вильно и вообще городовъ и мѣстечекъ губерніи, мы руководствовались сочиненіями: Ваянскаго 1) *Statystyka miasta Wilna* и 2) *Starożytna Polska tomъ III*; 3) г. Киркора: населеніе г. Вильно и *Przeglądski po Wilnie*; историко-статистическія очерки Виленской губерніи. Свѣдѣніями изъ губернскаго статистическаго комитета. Журналъ министерства внутреннихъ дѣлъ 1854 года, часть V, книга 4.

но въ 1323 году, когда в. князь Гедыминъ основалъ здѣсь свои замки, Вильно уже существовало; но съ этого только времени начинается историческая жизнь этого города; отсюда начало распространяться вліяніе Литвы на сосѣднія страны, и съ того времени начинается могущество и политическое значеніе государства.

Городъ этотъ, свидѣтель возвышенія и упадка Литовскаго государства, былъ свидѣтелемъ многихъ такихъ событій, объ которыхъ дошли и до насъ свѣдѣнія, многихъ и такихъ, которыя замерли на всегда въ его стѣнахъ.

Предметъ честолюбивыхъ замысловъ и хищническихъ набѣговъ, Вильно не разъ было добычею пламени, грабежа и опустошеній. Разоренное до основанія, оно снова выросло со свѣжими силами.

Съ основанія замковъ до 1569 года оно было столицею великихъ князей литовско-русскихъ; съ 1569 по 1796 главнымъ городомъ Литовскаго великокняжества, раздѣленнаго на воеводства; съ 1802 года оно окончательно сдѣлалось главнымъ городомъ Виленской губерніи и мѣстомъ пребыванія генераль-губернаторовъ.

Вильно лежитъ подъ 54°41',0" сѣверной широты и 22°57',6" восточной долготы отъ парижскаго меридіана, у впаденія р. Вилейки въ рѣку Вилью. Городъ расположенъ въ котловинѣ окруженной съ востока, юга и запада высокими песчанными холмами, изъ коихъ по своей вышинѣ болѣе замѣчательныя суть: *Трехъ-крестовая*, *Замковая* и *Бекшовая* горы. Съ сѣвера котловина упирается въ рѣку Вилію, правый берегъ которой, въ этомъ мѣстѣ, представляетъ песчанную равнину, на протяженіи около 20 квад. верстъ, упирающуюся въ возвышенности извѣстныя подъ именемъ *Шейкине*. Сочетаніе окружающихъ Вильно холмовъ, изрѣзанныхъ глубокими оврагами, и покрытыхъ во многихъ мѣстахъ рощами, извилистое теченіе рѣки Виліи и рѣчки Вилейки, бѣгущей по каменистому дну у подножія горъ, все это образуетъ прекраснѣйшія окрестности г. Вильно. Стоитъ выйти за городъ въ любую сторону и взоръ невольно поражается самыми живописными картинами. Надо полагать, что Гедыминъ, избравшій это мѣсто столицею своего юнаго государства, вѣроятно былъ неравнодушенъ къ прелестямъ природы, и не смотря на то, что мы привыкли его воображать жестокимъ и грубымъ воиномъ, умѣлъ оцѣнить прелесть пейзажа, который природа бросила посреди дремучихъ лѣсовъ древней Литвы.

Окружная межа города составляетъ 27 верстъ; по направленію же отъ Антокольской заставы до Остробрамской 3 вер. 50 саж. отъ Погулянской до Маркуцкой 2 вер. 350 сажень.

Городъ окруженъ 9 *предмѣстьями*: 1) Снипипки, 2) Лукишки, 3) Погулянка, 4) Св. Стефана, 5) Острый конецъ, 6) Росса, 7) Поплавы, 8) Поповщина, и 9) Антоколь. Выѣздъ и въѣздъ въ Вильно производится черезъ 12 заставъ.

Для полицейскаго управленія городъ раздѣленъ на три части, и одинъ Антокольскій отдѣльный кварталъ. Приходовъ въ Вильно православныхъ 2 и римско-католическихъ 6.

Улицъ 41, переулковъ 42. Самыя многолюдныя изъ нихъ: Нѣмецкая, Рудницкая, Шклянная, Ятковая, Жидовская и Жмудская, населенныя преимущественно евреями; изъ улицъ, на которыхъ запрещено жить евреямъ, болѣе населенныя: Замковая, С. Янская, Велькая и Остробрамская, всѣ эти улицы составляютъ продолженіе одна другой и тянутся въ одну линію, отъ римско-католическаго каѳедральнаго собора Св. Станислава, до Острой-Брамы.

Площадей въ г. Вильно 18; изъ нихъ по величинѣ и обстановкѣ лучше всѣхъ Каѳедральная, Дворцовая, Ратушная и Георгіевская.

Въ чертѣ города земли считается 1,870 дес. 2,387 сажень; *вне городской черты*, и принадлежащей городу 2,233 дес. 1,371 сажень всего по исчисленію при топографической съемкѣ города 4,203 десятины, 1,258 сажень.

Населеніе города Вильно по результатамъ 10 ревизіи состоитъ изъ 58,175 обоего пола душъ; изъ этого мужскаго пола 28,876 душъ, женскаго 29,299 душъ.

**Въ томъ числѣ по сословіямъ.**

1) *Неподатныхъ сословіи*:

	мужскаго.	женскаго.	всего.
а) Духовенства православнаго съ церковно-служителями и ихъ семействами . . . . .	84	36	120
Воспитанниковъ семинаріи и духовныхъ училищъ . . . . .	288	—	288
		<b>монахинь</b>	
б) Духовенства римско-католическаго . . . . .	277	163	440
Воспитанниковъ семинаріи . . . . .	91	—	91
в) Духовенства евангелическо-реформатскаго и лютеранскаго . . . . .	3	6	9
г) Дворянъ потомственныхъ . . . . .	1,605	400	2,005
» личныхъ . . . . .	703	420	1,123

	мужескаго.	женскаго.	всего
д) Военныхъ чиновъ постоянно жительствующихъ . . . . .	92	53	146
е) Нижнихъ воинскихъ чиновъ . . . . .	1,734	260	1,994
ж) Чиновниковъ гражданского вѣдомства служащихъ . . . . .	1,640	1,225	2,865
з) Отставныхъ военныхъ генераловъ, штабъ и оберъ-офицеровъ . . . . .	44	14	58
и) Отставныхъ чиновниковъ гражданского вѣдомства отъ 5 до 14 класса включительно . . . . .	52	17	69
і) Учениковъ въ институтѣ, гимназій и дворянскихъ училищахъ . . . . .	1,043	—	1,043
к) Людей, находящихся въ служительскихъ должностяхъ . . . . .	273	152	425
л) Фельдшерей, состоящихъ въ государственной службѣ . . . . .	25	15	40
м) Отставныхъ нижнихъ военныхъ чиновъ . . . . .	308	94	402
н) Безсрочно-отпускныхъ нижнихъ военныхъ чиновъ, постоянно жительствующихъ . . . . .	362	52	414
о) Иностранцевъ . . . . .	301	85	386
п) Татаръ . . . . .	52	40	92
р) Людей, принадлежащихъ почтовому вѣдомству . . . . .	33	19	52
с) Почетныхъ гражданъ потомственныхъ . . . . .	2	—	2
» » личныхъ . . . . .	37	35	72
т) Людей, доказывающихъ происхожденіе . . . . .	517	219	736
у) Вольнопрактикующихъ лекарей . . . . .	18	12	30
» ветеринари, врачей . . . . .	3	3	6
» аптекарей . . . . .	17	13	30
Состоящихъ на службѣ повивальныхъ бабокъ . . . . .	—	1	1
Фельдшерей и цирюльниковъ вольнопрактикующихъ . . . . .	5	4	9
ф) Воспитанниковъ въ пріютахъ и заведеніи Иисусъ-Младенецъ . . . . .	225	214	439
х) Людей престарѣлыхъ, состоящихъ въ богоугодныхъ заведеніяхъ . . . . .	313	283	596
Всего . . . . .	10,147	3,836	13,983

2) *Состоящихъ на льготѣ:*

	мужскаго.	женскаго.	всего.
а) Купцовъ всѣхъ трехъ гильдій . . . . .	8	8	16
б) Мѣщанъ христіанъ . . . . .	1,498	1,368	2,866
»    евреевъ . . . . .	4	—	4
в) Иностранныхъ ремесленниковъ . . . . .	3	—	3
Итого льготныхъ	1,513	1,376	2,889

3) *Податныхъ:*

а) Купцовъ христіанъ . . . . .	28	22	50
»    евреевъ . . . . .	233	286	519
б) Мѣщанъ и цеховыхъ христіанъ . . . . .	5,791	7,779	13,570
»    »    евреевъ . . . . .	9,607	13,824	23,431
в) Гражданъ . . . . .	1,524	2,162	3,686
г) Дворовыхъ людей . . . . .	17	14	31
д) Иностранныхъ ремесленниковъ . . . . .	16	—	16
Итого податныхъ	17,216	24,087	41,303
Всего въ г. Вильно жителей	28,876	29,299	58,175

Во второй половинѣ XVIII столѣтія считаютъ въ городѣ Вильно 60,000 жителей. Въ табели, составленной Виленскимъ магистратомъ *въ 1796 году*, показано 10,763 об. пола душъ. *Въ 1830 году* Ходзько полагаетъ въ Вильно жителей 50,000 душъ, въ томъ числѣ до 30,000 евреевъ. Балинскій, въ своемъ статистическомъ очеркѣ г. Вильно, полагаетъ число жителей въ 35,922 об. п. душъ. По официальнымъ свѣдѣніямъ *за 1836 годъ* - 56,135 об. п. душъ. По свѣдѣніямъ, собраннымъ казенною палатою *въ 1845 году*, считалось въ Вильно 27,871 душа муж. и 26,311 жен. пола, а всего 54,182 об. п. душъ. *Въ 1853 году* 57,711 об. п. душъ. Слѣдовательно съ 1830 по 1859 число жителей г. Вильно увеличилось на 8,175 обоюго пола душъ или среднимъ числомъ ежегодное приращеніе 281 об. п. душъ.

Въ брошюрѣ г. Кирьора «*населеніе г. Вильно*» находятся слѣдующіе выводы относительно смертности въ г. Вильно, а именно, что на 43 жителя умираетъ 1; слѣдовательно ежегодно въ г. Вильно должно умирать 1,352 об. п. души. Смертность г. Вильно между 4 городами сѣверной полосы, а именно: С. Петербургомъ, Лондономъ, Стокгольмомъ и Глазговымъ, занимаетъ 2 мѣсто послѣ Глазгова, гдѣ на 46,8 душъ умираетъ 1. Послѣднее мѣсто занимаетъ г. Стокгольмъ, гдѣ на 24,9 душъ умираетъ 1.



Изъ этой же брошюры г. Киркора мы приведемъ данныя *стр-*  
*атности жизни для различныхъ возрастовъ* въ г. Вильно:

возрасть.	для мужчинъ.	возрасть.	для женщинъ.
0 . . .	17,93	0 . . .	14,18
5 . . .	38,88	5 . . .	38,78
10 . . .	36,99	10 . . .	37,62
15 . . .	32,34	15 . . .	32,26
20 . . .	31,40	20 . . .	32,54
25 . . .	28,49	25 . . .	29,59
30 . . .	25,92	30 . . .	26,58
35 . . .	22,54	35 . . .	34,41
40 . . .	23,28	40 . . .	20,26
45 . . .	15,90	45 . . .	17,11
50 . . .	12,81	50 . . .	14,06
55 . . .	12,42	55 . . .	11,74
60 . . .	9,11	60 . . .	9,93
65 . . .	7,05	65 . . .	8,34
70 . . .	7,08	70 . . .	7,29
75 . . .	6,10	75 . . .	6,82
80 . . .	5,32	80 . . .	5,49
85 . . .	4,65	85 . . .	4,23
90 . . .	4,17	90 . . .	3,72
95 . . .	3,15	95 . . .	3,12
100 . . .	2,50	100 . . .	2,50

Самая большая вѣроятность продолжительности жизни какъ ~~ли~~  
мужескаго, такъ и для женскаго пола, бываетъ въ пятилѣтнемъ воз-  
растѣ.

Всѣ эти выводы, не смотря на свою правильность, основанную  
на наукѣ, подлежатъ сомнѣнiю въ томъ отношенiи, что населенiе го-  
рода Вильно состоитъ почти на половину изъ евреевъ, которые достав-  
ляютъ самыя неточныя свѣдѣнiя о движенiи своего населенiя; а ~~по-~~  
тому, принимая, что въ г. Вильно умираетъ на 43 жителя одинъ, ~~они~~  
готовы согласиться, что это было бы совершенно согласно со здоро-  
вымъ мѣстоположенiемъ города, на берегу двухъ рѣкъ, и прорѣзаннаго  
4 каналами. Примыкая къ возвышенности, городъ предохраненъ отъ  
порывистыхъ вѣтровъ, сильныхъ вьюгъ и т. п.; но съ другой стороны  
густота населенiя въ центрѣ города, неопрятность и духота узкихъ  
улицъ и тѣсныхъ домовъ, занимаемыхъ евреями, все это вмѣстѣ ~~вза-~~

тое должно вредно дѣйствовать на здоровье и продолжительность жизни еврейскаго населенія, такъ что, судя по образу ихъ жизни, но не по отчетамъ, ими доставляемымъ, можно полагать, что ихъ умираетъ гораздо больше.

Какъ мы сказали выше, Ягайло въ 1387 году даровалъ городу магдебургскіе законы, но они сначала не были вполне примѣнены, потому что власть надъ жителями и даже надъ самимъ *войтомъ* предоставлена была королевскому старостѣ. Сигизмундъ I въ 1532 году совершенно устранилъ постороннее вліяніе на городскія дѣла, предоставивъ мѣстному *войту* право даже карать смертию. Тогда образовался Виленскій магистратъ въ полномъ составѣ, согласно Магдебургскимъ постановленіямъ. Главою его былъ *войтъ*; въ магистратѣ засѣдали *радные* и *бургомистры*. Число ихъ, на основаніи постановленія 1536 года, было 24 радныхъ и 12 бургомистровъ. Половина *радныхъ* и *бургомистровъ* была православнаго, а другая римско-католическаго исповѣданія. Радные и бургомистры не всё въ одно время засѣдали въ магистратѣ, но ежегодно изъ числа ихъ были избираемы присутствующими по 4 *радныхъ* и по 2 *бургомистра*, тоже на половину обоихъ вѣроисповѣданій. Кромѣ того былъ судъ *лавниковъ* или присяжныхъ, избравшихся магистратомъ и купечествомъ пожизненно, въ числѣ 12 членовъ. Они засѣдали подъ предѣдательствомъ *войта*. Послѣ присоединенія Вильно къ Россіи, въ административномъ отношеніи принято было за основаніе, изданное Императрицею Екатериною II въ 1785 году, *городовое положеніе*, переведенное на польскій языкъ и напечатанное вмѣстѣ съ русскимъ подлинникомъ въ Вильно 1796 года. Въ 1801 году комплектъ членовъ магистрата составленъ изъ двухъ *бургомистровъ* и четырехъ *ратминовъ* христіанъ. Городская дума получила образованіе въ 1808 году. Лавничій судъ закрытъ 1813 года; однако дѣйствіе Магдебургскихъ законовъ и словесный разборъ дѣлъ въ магистратѣ продолжались до введенія, въ 1840 году, въ Виленской губерніи въ руководство общихъ законовъ имперіи.

*Гербъ* утвержденъ 1845 года іюня 9. Изображеніе его: щитъ представляетъ въ красномъ полѣ всадника въ латахъ, скачущаго на бѣломъ конѣ въ правую сторону; въ правой рукѣ всадника поднятая къверху сабля, а лѣвая держитъ серебрянный щитъ, на которомъ изображенъ золотой осьмиконечный крестъ. Гербъ этотъ данъ былъ великому княжеству Литовскому въ 1280 году в. княземъ *Нарымундомъ*, а кресты въ щитѣ прибавлены позднѣе, по введеніи христіанской вѣры.

*Планъ* г. Вильно подтвермованъ 1837 года марта 31.

Къ числу болѣе замѣчательныхъ зданій г. Вильно принадлежатъ:

1) Генералъ-губернаторскій дождь, бывшій епископскій дворецъ, вновь передѣланъ, имѣеть весьма красивый фасадъ, обращенный на площадь.

2) Городовая ратуша.

3) Зданіе гимназій и обсерваторіи, принадлежавшее Виленскому университету.

4) Домъ управленія попечителя учебнаго округа (быв. Пусловскихъ, а еще прежде Ходкевичей).

5) Корпусная квартира, въ домѣ бывшемъ Паца.

6) Домъ гражданскаго губернатора (бывшій Абрамовича).

7) Домъ губернскаго правленія (бывшій Сапѣги).

8) Домъ челоуѣколюбиваго общества.

9) Домъ почтоваго вѣдомства (называемый кардиналія, основанный кардиналомъ Юріемъ Радзивиломъ).

10) Дворянскій институтъ.

11) Домъ Миллера, бывшій Бржостовскихъ.

12) Домъ Шульца, единственный 4-хъ этажный домъ.

Всѣ эти дома находятся въ центрѣ города.

Въ нынѣшнемъ столѣтіи за Острой-Брамой построены дома: помиссіонерскій, Волка и Коссобудзкихъ; на трокской улицѣ домъ Тышкевича и нѣкоторые другіе; но вообще дома въ г. Вильно весьма неудобно устроены, хотя въ послѣднее время и было сдѣлано много перестроекъ.

О правительственныхъ благотворительныхъ и общественныхъ учрежденійхъ, помѣщаемыхъ въ г. Вильно, было нами сказано въ своемъ мѣстѣ.

### Виленскій уѣздъ.

Въ Виленскомъ уѣздѣ находятся слѣдующіе достопримѣчательные города и селенія:

1) *Верки*, живописно расположенная на правомъ берегу р. Вилии деревня, въ 7-ми верстахъ отъ г. Вильно, съ дворцомъ на крутой горѣ, отсюда представляется живописный видъ на городъ и р. Вилию. Бывшее мѣсто пребываніе Виленскихъ епископовъ. Имѣніе это подарено имъ Владиславомъ Ягайлою въ 1387 году; дворецъ же или замокъ вы-

строенъ въ концѣ XVII столѣтія, Виленскимъ епископомъ Константиномъ Бржостовскимъ. Въ 1390 году Витовтъ, соединившійся съ крестоносцами, разбилъ здѣсь на голову Литовскаго князя Скиргайлу, послѣ чего обложилъ Вильно. Въ 1659 году князья Долгорукій и Хованскій, выигравъ сраженіе подъ Верками, взяли въ плѣнъ Гетмана Литвы — Гонсевскаго.

Это прекрасное помѣстье неоднократно удостоенное посѣщеніями королей: Владислава IV и Станислава Августа, сдѣлалось частною собственностью Виленскаго епископа князя Игнатія Массальскаго; оставившаго въ 1782 году разрушающійся уже замокъ, выстроилъ новый, съ великолѣпною часовнею, и двумя обширными службами, по плану архитектора Гуцевича.

Названіе Верки, должно происходить отъ Литовскаго выраженія *Werkk*, означающее плачь дитяти, какъ гласитъ народное преданіе, находящееся въ хроникѣ Стрйковскаго, будто бы дѣйствительно, въ орлиномъ гнѣздѣ, былъ найденъ первосвященникъ (Криве-Кривейто) языческой Литвы — Лиздейко.

2) *Камварія*, въ полтора верстѣ отъ Верекъ, деревня въ 3 двора съ 18 душами мужскаго и 10 душами женскаго пола всего 28 душъ и костель съ монастыремъ, ксендзовъ Доминикановъ, основанный 20-го марта 1675 года Степаномъ Пацомъ. Въ окрестностяхъ костела находится 33 каменные часовни съ изображеніями, напоминающими эпизоды изъ мученій Христа Спасителя. Въ дни святой Троицы и святого Духа, толпы богомольцевъ, изъ города, и отдаленныхъ даже мѣстъ, пабожно посѣщаютъ каждую изъ этихъ часовень (*kapliczki*) по очереди.

3) *Тринополь*, монастырь ксендзовъ Тринитаріевъ, съ построеннымъ на прекрасномъ мѣстѣ костеломъ, основаннымъ между 1643—1722 годами, епископомъ Константиномъ Бржостовскимъ. Монастырь построенъ надъ самою р. Виліею, отъ которой отдѣляется дорогою ведущею изъ Верекъ въ г. Вильно. Въ 1832 году монастырь упраздненъ, — и въ настоящее время предназначенъ для лѣтняго пребыванія митрополита Литовскаго, а костель обращенъ въ церковь.

5) *Замечекъ*, (называвшійся *Судерва Виршилловъ*), въ разстояніи 7-ми верстѣ отъ г. Вильно, мыза, съ холсто-бѣлильнымъ заводомъ на возвышенномъ мѣстѣ, гдѣ дѣйствительно некогда былъ каменный замокъ зажиточнаго, а нынѣ угасшаго рода Виршилловъ. На поляхъ этого имѣнія по берегамъ р. Судерванки, еще по настоящее время, видны могилы крестоносцевъ.

Въ XVI вѣкѣ здѣсь были: большая мельница, пильный и мѣдный

заводы. Впослѣдствіи Замечекъ сдѣлался собственностью іезуитовъ. Собразая положеніе его вблизи береговъ р. Вилии и протяженіе слѣдовъ укрѣпленій, почти безошибочно можно предположить, что это былъ замокъ *Виссесвальде*, (*Wissewalde*), о которомъ такъ часто вспоминали крестоносцы.

5) *Керновъ* (*Kiernow*), на берегу р. Вилии, бывшее староство, въ 34 верстахъ отъ г. Вильно, при ручьѣ Кернувка, деревня съ приходскимъ на высокой горѣ костеломъ, основаннымъ тотчасъ по принятіи христіанской вѣры въ Литвѣ, — Владиславомъ Ягайлою; 24 двора и 260 обоого пола душъ. Керновъ древнѣйшій городъ языческой Литвы, и первая столица ея князей. Литовскія хроники говорятъ, что онъ былъ основанъ еще въ 1040 году княземъ Кернусомъ (*Kiernus*), внукомъ Палемона. Кажется впрочемъ, что Керновскіе князья имѣли власть надъ другими, до 1230 года т. е. до Рингольда, который распространивъ свои завоеванія до славянскихъ земель, перенесъ столицу въ Новогрудекъ (*Nowogródek*). Однако и послѣ него довольно долго, Литовскіе великіе князья были возводимы на Литовскій престолъ въ Керновѣ, какъ на примѣръ Миндовгъ въ 1242 г. и сынъ его Войселкъ (*Wojcielko*) 1265 г.; такъ что около 1282 года Керновъ опять былъ постояннымъ мѣстопробываніемъ великихъ князей, до Гедемина, который, перенеся столицу свою въ Троки, уступивъ старшему сыну Монтивиду Керновъ съ окрестными землями. Керновъ еще при Ягайлѣ былъ удѣльнымъ княжествомъ и принадлежалъ Александру Вигунту, сыну Ольгерда, до соей смерти т. е. до 1391 г.; послѣ чего вошелъ въ составъ великокняжества; чрезъ нѣсколько времени причисленъ къ староствамъ. Кажется, что укрѣпленный замокъ занималъ три самыхъ высокихъ холма <sup>1)</sup> на возвышенномъ берегу р. Вилии; на нихъ, по настоящее время, еще остались слѣды окоповъ. Впрочемъ, нужно полагать говорить г. Балинскій, что въ то время замокъ былъ деревянный потому, что нынѣ не осталось никакихъ слѣдовъ каменныхъ строеній. Городъ этотъ, откуда нѣкогда выходило столько предприимчивыхъ и храбрыхъ завоевателей, гдѣ жила привлекавшая всѣхъ своею красотою княжна *Поля* (*Pojata*); въ настоящее время, замѣнился въ бѣдную деревню.

Въ 1522 году Сигизмундъ I отдалъ Керновъ, за заслуги, въ пожизненное владѣніе Семену Ямонтвичу Подберезскому, Керновскому арендатору. Названіе Кернова можетъ происходить отъ *kieras* ~~пѣть~~

<sup>1)</sup> Холмы эти нынѣ имѣютъ названія: Зничевой, Удничей и Видстовой горы.

*kiernowiej* — новый пѣнь. Говорятъ, что послѣ уничтоженія въ г. Вильно жертвенника Перкуна, сюда бѣжалъ и скрылся языческій первосвященникъ Лиздейко и поддерживалъ священный огонь Зпича, до самой своей смерти. Въ Керновѣ и въ окрестныхъ съ нимъ селеніяхъ, народъ вездѣ говоритъ по литовски.

6) *Мейшагола* (Mejszagola) — (u Długosza Miśeholi), село называемое мѣстечкомъ, 59 дворовъ, 525 обоего пола душъ, на большой дорогѣ, ведущей изъ Вильно въ Вилькомиръ, на р. Дукштанкѣ, въ 28 верстахъ отъ г. Вильно, на открытомъ и холмистомъ мѣстѣ, съ весьма плодородною почвою.

По всѣмъ вѣроятіямъ Мейшагола должна быть одна изъ самыхъ древнѣйшихъ Литовскихъ селеній, гдѣ еще во время язычества находились деревянный замокъ и мыза великихъ Литовскихъ князей, построенный на круглой насыпной горѣ, сохранившейся по настоящее время въ саду Мейшагольского имѣнія, и называемой понынѣ замкомъ королевы Боны потому, что въ то время, когда это имѣніе находилось въ ея владѣніи, развалины оставленнаго замка еще сохранялись.

Во время язычества, вблизи замка, зеленѣла дубовая роща, гдѣ стояла каменная статуя Куковойтиса (Kukowojtisa); сюда какъ говорить г. Балинскій были привезены останки славнаго богатыря и влестителя Литвы Ольгерда и, вмѣстѣ съ его лучшимъ конемъ и оружіемъ, сожжены на кострѣ, устроенномъ руками самихъ жрецовъ.

Мейшагола и ея окрестности во время Ягайлы и Ольгерда подвергались частымъ нашествіямъ рыцарей, преимущественно около 1387 г.

По принятіи Римско-Католическаго исповѣданія въ Литвѣ, въ Мейшаголѣ, по приказанію Ягайлы, въ 1387 году, былъ построенъ одинъ изъ числа семи первыхъ приходскихъ костеловъ.

Къ стѣнѣ костела пристроена часовня (*altaria*) князей Радзивилловъ, въ наружной стѣнѣ которой, возлѣ дверей, вложенъ камень съ надписью: «проходящій мимо пусть произнесетъ Богородица Дѣва радуйся (*Zdrowaś Marja*) апрѣля 1733.» Съ другой стороны находится желѣзная таблица, на которой довольно удачно изображено Крещеніе Господа Иисуса Христа святымъ Іоанномъ. Св. Духъ въ видѣ голубя спускается съ верху, а внизу означенъ 1579 годъ. Названіе Мейшагола производятъ отъ выраженій: *Miśczas* (мѣшокъ) і *galas* (конецъ), какъ будто это былъ конецъ мѣшка, а почему? — неизвѣстно!

7) *Гедройце* (Giedrojsic), въ разстояніи 42 версты отъ г. Вильно, селеніе, при озерѣ Кемсйтисъ или Гедройце 25 дворовъ и 138 обоего пола душъ. По другую сторону озера, лежитъ деревня Пильканице (Pil-

капсе), при ней возвышается насыпная гора, на которой, по словам Стрыйковского, былъ пѣкогда замокъ, гдѣ получилъ начало родъ князей Гедройцевъ <sup>1)</sup>; около замка находился городъ построенный Гедрусомъ (Gedrusa) внукомъ князя Гилягина (Giligina). Въ настоящее время на этомъ мѣстѣ, кромѣ горы, осталась деревня, называемая Пильканьде. Пильканьде, происходитъ отъ литовскихъ словъ pilt — сыпать и kat-pas — гора, или насыпная гора; такихъ искусственныхъ горъ весьма много въ Литвѣ.

8) *Видзинишки* (Widziniszki), деревня 34 двора, 229 обоего пола душъ, въ 20 верстахъ за Гедройцами надъ рѣкою Цесаркою (Cesarcka) на самой границѣ Вилькомирскаго уѣзда, старинный замокъ, построенный Довмонтомъ, сыномъ Гурды — Гедройць, который былъ однимъ изъ знаменитѣйшихъ Кейстутовыхъ военачальниковъ, сильно громившій Лифляндевъ. Рыцари, утомленные его нападѣнями, пришли со вспомогательными силами отъ пѣмцевъ, — и обложили замокъ; но Довмонтъ на Видзинишскихъ поляхъ разбилъ ихъ на голову. Долгое время деревенскіе жители называли ее *kaulis*, что означаетъ: мѣсто боя, на которомъ выкапывали обломки шлемовъ и мечей.

Въ настоящее время видны слѣды замка и окоповъ на горѣ, обмываемой въ полукругъ рѣчкою Цесаркою, насыпи еще довольно высоки; кромѣ того осталась отъ замка каменная постройка съ этажемъ, нынѣ обращенная въ лавки.

9) *Неменчинъ* (Niemenczyn), небольшое мѣстечко, въ 40 дворовъ съ 420 обоего пола душами, въ веселомъ, хотя и песчаномъ мѣстоположеніи, на правомъ берегу р. Вилии, въ 21 верстѣ отъ г. Вильно, на почтовомъ трактѣ въ Свенцяны. Здѣшній приходскій костель принадлежитъ къ числу тѣхъ семи, которые Владиславъ Ягайло съ королевою Ядвигою основалъ при крещеніи Литовскаго народа.

10) *Дубинки*, мыза и мѣстечко при озерѣ Ильги, 15 дворовъ, 126 об. п. душъ, съ приходскимъ костеломъ, въ разстояніи 49 верстъ отъ г. Вильно, пѣкогда главный городъ Дубинскаго уѣзда — при Витовтѣ (Districtus Dubinensis). На горѣ, обмываемой водами живописнаго озера, торчатъ развалины замка Радзивилловъ, которыхъ одна линія имевалась князьями на Биржахъ и Дубинкахъ. Тутъ пѣкоторое время, до обнародованія тайнаго брака съ Сигизмундомъ Августомъ, жила

<sup>1)</sup> Giedrejtiš происходитъ отъ Литовскихъ словъ giedat — пѣть и reitaiš — верховніе. Слово быть означаетъ поущій Эдокъ.

вѣстная своею красотою королева Варвара, изъ роду Радзивилловъ, Гастольдова.

11) *Мѣдники* (Miedniki), мыза и село 27 дворовъ и 221 об. п. дупгъ, (прозванные крестоносцами *Мѣденикенъ*) въ 28 верстахъ отъ Вильно, при почтовой дорогѣ, ведущей изъ этого города чрезъ Опшяны въ г. Мѣнселъ. Здѣсь находятся развалины замка, коего площадь обнесена четырехъ-угольною толстою каменною, почти трехъ-аршинною стѣною, длина замка въ 249 аршинъ, ширина въ 195. Вышина же опустѣлаго зданія доходитъ и теперь еще до 16 аршинъ. Все это было окружено глубокимъ ровомъ. На сѣверовосточномъ же углу была высокая четырехугольная башня въ три этажа, до того обширная, что въ каждомъ изъ этажей, находились двѣ большія комнаты съ готическими окнами. До сихъ поръ еще держится старинная дубовая лѣтница, ведущая съ низу до втораго этажа.

Замокъ этотъ принадлежитъ къ числу самыхъ знаменитыхъ древнихъ развалинъ, оставшихся въ Литвѣ. Важнѣйшее историческое воспоминаніе о Мѣдникахъ, передъ принатіемъ христіанства въ этомъ краѣ, относится къ 1385 году. Конрадъ Золнеръ фонъ-Ротенштейнъ, великій магистръ крестоносцевъ, желая разорвать заключенный Ягайлою брачный договоръ съ Ядвигаю и утраченный взятіемъ Ковенскаго замка, двинулся съ многочисленнымъ войскомъ на Литву; и на этотъ разъ онъ рѣшился зайти далѣе, чѣмъ когда либо потому, что миновать Вильно, пропелъ Опшяны и значительную часть края; на возвратномъ же пути, въ сентябрѣ мѣсяцѣ, расположился лагеремъ подъ Мѣдникскимъ замкомъ. Здѣсь для всѣхъ военно-начальниковъ онъ сдѣлалъ пиръ и удостоилъ многихъ рыцарскаго званія.

Мѣдники были любимой лѣтней резиденціей великаго князя Ольгерда и его супруги Юліаніи. Баронъ Герберштейнъ, посолъ императора Максимилиана, возвращаясь изъ Москвы въ 1517 году нашелъ Мѣдникскій замокъ опустѣлымъ.

12) *Нѣмежъ*, околица, 18 дворовъ, 180 об. п. дупгъ, въ 7 верстахъ отъ г. Вильно, гдѣ великій князь Витовтъ, поселилъ Татаръ. Въ этомъ имѣніи, нѣкогда собственности великихъ князей литовскихъ, была мыза, въ которой иногда проводилъ лѣто Витовтъ со своимъ семействомъ. Крестоносцы коверкая литовскій языкъ, Нѣмежъ назвали *Memitz*, откуда именно 8 іюля 1426 года отправлено письмо княжны Юліанны, жены Витовта къ великому магистру крестоносцевъ, по нѣмецки писанное, съ благодарностью за присланнаго, во время ея болѣзни лекаря.



Подъ Нѣмецемъ, на дорогѣ въ Вильно, Алеклядръ бывшій еще въ то время великимъ княземъ Литовскимъ, въ февралѣ 1486 года встрѣтилъ и въ первый разъ привѣтствовалъ супругу свою, великую княжну Елену, дочь царя Іоанна Васильевича. Мѣсто это памятно договоромъ 3 ноябрю 1656 года, между Іоанномъ Казиміромъ и царемъ Алексѣемъ Михайловичемъ, состоявшимся, не смотря на всевозможныя препятствія и происки Шведскаго короля Густава.

13) *Павловъ* (Pawłow), мыза съ деревнею 12 дворовъ и 80 об. пола душъ, на р. Меречанкѣ, въ 28 верстахъ отъ г. Вильно, расположенная въ привлекательномъ мѣстоположеніи; памятна тѣмъ, что наслѣдникъ этого имѣнія Виленскій каноникъ великаго княжества Литовскаго Павелъ Бржостовскій, около 1770 года уволилъ крестьянъ своихъ отъ крѣпостной зависимости; усердно занялся ихъ просвѣщеніемъ. установленіемъ собственности и приготовилъ къ военнымъ занятіямъ. До сихъ поръ видны еще слѣды его дѣятельности: окопы, остатки ратуши и школы. Уставъ объ устройствѣ этого общества изданъ печатно на трехъ языкахъ: польскомъ, французскомъ и итальянскомъ.

14) *Солечники* (Soleczniki), мѣстечко изъ деревянныхъ строеній состоящее, 35 дворовъ, 332 об. п. душъ, посреди значительныхъ лѣсовъ, въ 42-хъ верстахъ отъ г. Вильно на почтовомъ тракѣ изъ г. Вильно, въ г. Лиду и г. Гродно ведущемъ. Въ XVI столѣтіи оно принадлежало Глѣбовичамъ, а впослѣдствіи перешло по наслѣдству къ Ходкевичамъ.

Крестоносцы проходили здѣсь неоднократно называя это мѣстечко въ своихъ хроникахъ и донесеніяхъ *Salseniken*, въ другой *Saltzeniken*. Въ 1378 году Готфридъ фонъ-Линденъ, вошелъ въ Солечники съ значительнымъ войскомъ, — а въ 1382 году великій магистръ Конрадъ Цольнеръ, окольными путями пробрался къ Солечникамъ и оттуда двинулся къ Трокамъ, чтобы отмстить Кейстуту за его набѣги въ Пруссію; но походъ этотъ былъ для него весьма неудаченъ. Наконецъ въ 1403 или 1406 годахъ Смоленскій князь Георгій Святославьевичъ, предпринялъ смѣлый походъ и, скрытно пробрался съ своимъ отрядомъ отъ Лиды до г. Вильно, гдѣ 7 августа овладѣлъ францисканскимъ монастыремъ. Въ нѣкоторыхъ деревняхъ около Солечникъ осталось въ употребленіи еще литовское нарѣчіе.

15) *Буйвидзы* — казенное мѣстечко, 12 двор. 80 об. пола душъ.

16) *Дукшты* — казенное мѣстечко 14 двор. 121 об. пола душъ, при руч. Дукштанкѣ.

17) *Новые Верки* — бумажная фабрика, 65 об. пола душъ.

- 18) *Ширвинты* — мѣстечко при р. Ширвинтѣ, 51 дворъ, 563 об. пола душъ.
- 19) *Шешоле* — мѣстечко и деревня казенная, 30 дворовъ, 204 об. пола душъ при озерѣ Шешоли.
- 20) *Мусяники* — мѣстечко при р. Мусѣ 32 двора 307 обоого пола душъ.
- 21) *Гелваны* — мѣстечко, 30 дворовъ 259 об. пола душъ.
- 22) *Чабшики* — мыза и мѣстечко 21 дворъ, 128 об. п. душъ.
- 23) *Подбрезь* — мѣстечко, 36 дворовъ; 330 об. пола душъ.
- 24) *Маляты* при озерѣ и рѣкѣ Цессаркѣ, мѣстечко — 111 дворъ, 683 об. пола душъ.
- 25) *Михалышки*, на рѣкѣ Вили, мѣстечко, 77 двор. 527 обоого пола душъ.
- 27) *Герваты* мѣст. — 18 дворовъ 124 об. пола душъ.
- 27) *Быстрыца* при рѣкѣ Вили, мѣстечко, казенное 33 двора, 247 душъ.
- 28) *Рукойне*, мѣстечко 26 двор. 244 души.

### Трокскій уѣздъ.

Трокскій уѣздъ особенно замѣчательнъ въ исторіи Литвы, до введенія христіанской вѣры. Каждый шагъ по этому уѣзду приводитъ на память ожесточенные бои, между распространителями евангелія и упорными защитниками, поклонниковъ перкуна.

Почти вся поверхность уѣзда была занята укрѣпленными пунктами и затрудняющими движеніе войскъ препятствіями, доставляемыми болѣею частью самою природою. Обширные дремучіе лѣса, непроходимыя болота и множество озеръ пересѣкающихъ мѣстность уѣзда въ различныхъ направленіяхъ. удерживали порывы рыцарей креста и меча.

1) Уѣздный городъ *Троки, Новые Троки, Трокумъ* (Траккен, Тракин, называли такъ крестonosцы), отъ Литовскаго выраженія *Tracas*, означающаго вырубленный лѣсъ, до 130 дворовъ и 1,230 об. п. душъ. Первоначально столица великаго княжества литовскаго а потомъ главный городъ Трокскаго воеводства. Нылъ одинъ изъ бѣднѣйшихъ уѣздныхъ городовъ губерніи, населенный преимущественно Карайнами, довольствующимися весьма небольшими средствами къ жизни и обрабатывающими надѣленную имъ землю. Специальнымъ предметомъ ихъ

занятій есть огородничество и торгъ огурцами, которыми они снабжаютъ г. Вильно.

Троки окружены со всѣхъ сторонъ обширнымъ Трокскимъ (Гальвiя и Скайске или Бражольское) озеромъ, оставившемъ небольшой перешеекъ, для сообщенiя съ материкомъ. Живописные, мѣстами возвышенные, берега озера, усѣяннаго множествомъ островковъ, и развалины древняго Кейстута замка, торчащiя на одномъ изъ этихъ острововъ, представляютъ восхитительный пейзажъ, окаймляющiй бѣдные низенькiе городскiе домики, представляющiе странную противоположность съ остатками пропедшаго величiя. Окинувъ взоромъ, съ одной стороны, картинность природы, и вспомнивъ, что стоимъ на мѣстѣ, гдѣ нѣкогда находилъ отдохновенiе воинственный Кейстутъ и составлялъ свои дальновидные планы Витовтъ; съ другой стороны, взглянувъ на развалины замковъ на островѣ и на сушѣ, долго сопротивлявшихся всесокрушающему времени и на погнувшiеся городскiе домики, невольно прiйдетъ на мысль непрочность всего человѣческаго на землѣ. Тоже небо, таже вода, тоже солнце одинаково согрѣвающее своею теплотою природу, но не тѣ люди, не тѣ обстоятельства.

Въ городѣ два каменные костела и одна деревянная церковь; каменная тюрьма и при ней оставленный Бернардинскiй костелъ, занимающiй высокую гору.

Весь городъ расположенъ по одной улицѣ, длиною до 2 верствъ. Для увеличенiя сообщенiй съ городомъ, построенъ черезъ заливъ озера мостъ, который отъ недостатка ремонта приходитъ въ вѣтхость. (См. описанiе развалинъ замковъ въ г. Трокахъ).

Съ 1839 по 1842 годъ г. Троки былъ заштатнымъ, но съ учрежденiемъ Новенской губерiи возстановленъ опять Трокскiй уѣздъ.

Въ народѣ сохранилось еще преданiе, что около замка на острову рыбаки ежегодно задѣваютъ желѣзную цѣпь, къ которой прикованъ сундукъ съ казною Кейстута. Сундукъ этотъ иногда всплываетъ на верхъ, но не смотря на огромныя усилiя не можетъ быть вытащенъ изъ воды.

Доходы города 867 р. 28 к.; расходы 839 р. 55½ коп.

2) *Старые Троки*, 20 дворовъ, 164 об. пола душъ мѣстечко съ бiвшимъ аббатствомъ Бенедиктиновъ, въ разстоянiи около 4 верствъ отъ города Трокъ, на возвышенномъ мѣстоположенiи; нѣкогда столица Литовскихъ великихъ князей.

Снорро-Стурлесонъ родомъ Исландецъ, Норвежскiй писатель, посѣщая прибалтiйскiе края въ концѣ XII столѣтiя, упоминаетъ города Тырки (Троки), Вельни (Вильно) и Мизири (Меречь), гдѣ слышалъ

Скаднинавскій языкъ; изъ чего можно заключить, что Старые-Троки, въ XII вѣкѣ, были первоначальнымъ поселеніемъ Нормановъ, которые уже въ IX столѣтіи проникали въ страны прибалтійскія.

Стрѣйковскій говоритъ, что Гедимину, бывшему на охотѣ въ лѣсахъ лежащихъ между рѣками Вилією и Вакою, въ 1321 г. понравилась мѣсто, гдѣ онъ болѣе всего убилъ звѣрей, въ память чего называлъ его Троками, построилъ замокъ, обнесъ его валомъ, а потомъ перенесъ сюда изъ Кернова княжескую столицу.

3) *Рудники*, (*Rudnicum*), село на рѣкѣ Меречанкѣ, въ 28 верстахъ на югъ отъ г. Вильно, расположенное посреди огромныхъ лѣсовъ, широко по той рѣкѣ растянутахъ до самаго Нѣмана; историческое, хотя въ настоящее время мало кому извѣстное, казенное селеніе; 15 дворовъ, 160 об. пола душъ.

Здѣсь Казимиръ IV бывши еще Литовскимъ великимъ княземъ, по тогдашнему обычаю, проводя часть жизни на охотѣ, велѣлъ построить охотничій дворъ. Покрайней мѣрѣ этому должно вѣрить на томъ основаніи, что до того времени не сохранилось никакихъ слѣдовъ ни въ исторіи, ни въ документахъ, гдѣ бы кто либо изъ предшественниковъ упоминалъ о Рудникахъ. Кажется, что этотъ дворъ основанъ въ 1470 г. именно тогда, когда зимою король съ супругою своею охотился въ окрестностяхъ Вильно. Сигизмундъ I въ 1511 году, построилъ приходскій костель и на мѣсто, существовавшего скромнаго охотничьяго дома, поставилъ три отдѣльные небольшіе дворцы изъ огромныхъ сосновыхъ бревенъ, на высокихъ каменныхъ фундаментахъ.

Дворцы эти были окружены прудами и садомъ.

Черезъ Рудники, въ то время, проходилъ главный трактъ соединявшій г. Вильно съ г. Краковомъ. Герберштейнъ имперскій посолъ въ Москвѣ, въ 1517 г. черезъ Рудники ѣхалъ въ Вильно; Сигизмундъ Августъ изъ Кракова на Рудники провозилъ тѣло своей жены Варвары.

Владиславъ IV, развлекаясь часто охотою, приказалъ устроить здѣсь лучшую лѣсную стражу и описать Рудникскіе охотничьи лѣса. Донынѣ еще осталось преданіе о нападеніи въ Рудникскихъ лѣсахъ двухъ жидовъ въ 1661 г. на проѣзжавшаго изъ г. Вильно въ г. Варшаву Петра де Данкѣрзее, придворнаго живописца Владислава IV, который оставилъ прекрасную живопись на стѣнахъ часовни св. Казимира въ г. Вильно. Данкѣрзее не смотря на 78 лѣтъ и полученныя имъ отъ разбойниковъ десять ранъ, когда былъ принесенъ въ Рудники, имѣлъ еще столько силы и памяти, что хотя трепещущею рукою, однако такъ вѣрно написалъ портреты своихъ убійцъ, что на третій день,

по смерти его, 9 октября послѣдовавшей, они были узнаны въ г. Вильно, задержаны и казнены.

4) *Олькеники* казенное мѣстечко 180 двор. 1971 об. п. д. надъ рѣкою Меречанкою, близъ впаденія въ нее р. Сольчи, въ 56 верстахъ отъ г. Вильно на трактѣ ведущемъ въ Меречь. Олькеники на старинныхъ польскихъ картахъ XVII столѣтія называютъ *Волькениками*. Олькеники находились на главномъ трактѣ изъ Вильно черезъ Рудники, Меречь, Брестъ и Люблинъ въ Краковъ.

Въ 1551 г. Сигизмундъ Августъ, провожая тѣло жены своей Варвары изъ Кракова въ Вильно, прибылъ сюда 19 іюля и былъ встрѣченъ Литовскими сенаторами.

5) *Лейпуны*, надъ р. Лейпункою, казенная деревня 29 двор. 281 об. п. д., при дорогѣ ведущей изъ г. Вильно въ Меречь. Деревня эта лежитъ на обширной песчанной равнинѣ, на которой 18 ноября 1700 г. произошла битва между шляхтою всѣхъ Литовскихъ воеводствъ, Жмуди и Курляндіи и войсками Сапѣговъ. Возлѣ находится д. Лейпуны, Колонія евреевъ земледѣльцевъ 9 двор. 82 об. п. душъ.

6) *Ораны* называемыя у дипломатовъ XV столѣтія Вораны, казенное мѣстечко, 70 дв. 620 об. п. д. на правомъ берегу р. Меречанки, въ 25 верстахъ отъ Мереча и въ 35 мотъ Эйшишекъ. Тутъ впадаетъ въ Меречанку небольшая рѣчка Оранка. Во время Ягайлы здѣсь былъ построенъ княжескій дворъ.

Здѣшніе крестьяне, не смотря на песчаный грунтъ занимаемой ими земли, довольно зажиточны; разведеніе хмѣлю и торговля медомъ и грибами вознаграждаютъ ихъ за труды около песчанной и неблагоприятной почвы.

7) *Мереча*, казенное мѣстечко, 208 двор. 1525 об. п. д. при впаденіи р. Мереча въ Нѣманъ, въ 84 верстахъ отъ г. Вильно и въ 77 отъ г. Гродно; называемое Крестоносцами *Мерекентилле* или *Меркенъ*. Мѣстечко это, принадлежа къ древнѣйшимъ въ Литвѣ, есть, какъ кажется, то самое скандинавское поселеніе, о которомъ упоминаетъ исландскій путешественникъ Снорро-Стурлессонъ въ XII столѣтіи подъ названіемъ Мизири. Вѣроятно уже при Витенесѣ крестоносцы узнали эту страну, и быть можетъ, что въ числѣ сожженныхъ ими замковъ въ 1312 г. находился и Меречь; первое однако о немъ историческое воспоминаніе въ хроникахъ ордена относится къ 1377 году, когда предводитель крестоносцевъ Готфридъ Линденъ, направился противъ Ольгерда и, произведя сильное опустошеніе по всей Трокской землѣ, взялъ значительныя добычи съ Мереча. Въ 1391 г. Витовтъ овладѣлъ Ме-

речскимъ замкомъ и, взявъ въ плѣнъ стоявшихъ тутъ гарнизономъ Поляковъ, отослалъ ихъ въ цѣпяхъ въ великому магистру въ Мальборгъ.

Въ слѣдующемъ зимнемъ походѣ 1393 г. самъ великій магистръ Конрадъ Юнгингенъ, послѣ неудачнаго похода въ окрестностяхъ Лиды и Новогрудка, на возвратномъ пути, взявъ приступомъ и разрушилъ Меречскій замокъ. По своему положенію Меречь болѣе другихъ городовъ подвергался набѣгамъ крестоносцевъ. Кромѣ того, расположенный посреди обширныхъ лѣсовъ, наполненныхъ различнаго рода звѣрями, Меречь сдѣлался любимымъ мѣстомъ охоты литовскихъ великихъ князей и королей польскихъ.

Меречь до конца царствованія Владислава Ягайлы имѣлъ важное стратегическое значеніе такъ, что Ягайло мирясь въ 1392 г. съ Витовтомъ обязалъ, что безъ его вѣдома великой князь никому не отдастъ Меречскаго замка. Въ 1387 г. Ягайло даровалъ Меречу Магдебургскія права.

Владиславъ Ягайло въ 1418 г., проведя праздники Рождества Христова въ Меречѣ, все время занимался охотою на лѣвомъ берегу Нѣмана; а въ 1421 г. принималъ Чесскихъ пословъ, просившихъ принять Богемскую корону.

Въ 1536 г. Сигизмундъ I, привилегією данною въ г. Вильно, по просьбѣ сына своего Сигизмунда Августа и королевы Боны отдалъ пожизненно Меречское староство Яну Забржезинскому, Трокскому воеводѣ. Городъ же и востель были подъ попеченіемъ правителей изъ дома Ягелоновъ. Сигизмундъ Августъ, управляя Литвою, при жизни отца своего, неоднократно сюда пріѣзжалъ на охоту и привилегією 7 декабря 1569 г. въ Книшнинѣ подписанною на ново даровалъ Меречу Магдебургскія права и гербъ — носорога. Владиславъ IV, будучи еще королевичемъ, проживалъ довольно долгое время зимою съ 1630 на 1631 годъ, для избѣжанія господствующей тогда моровой язвы. Потомъ когда въ 1633 г. послѣ коронаціи своей, проѣзжалъ черезъ Литву къ Смоленску, останавливался здѣсь въ теченіи 18 и 19 іюня для охоты, и тогда даровалъ городу много льготъ. Меречь получилъ въ это время отъ короля, кромѣ подтвржденія прежнихъ привилегій, увольненіе мѣщанъ отъ платы мостовыхъ, (pgrópasu) дохода съ меду и проч. Въ 1636 г., на возвратномъ пути изъ Литвы охотился здѣсь довольно долгое время; а въ послѣдствіи, не смотря на каменную болѣзнь, развлекался въ Меречѣ охотою въ іюнѣ 1639 г. Тутъ наконецъ, возвращаясь изъ Вильно въ Варшаву въ 1648 г., остановился по причинѣ болѣзни королевы и, измученный утомительною охотою, впалъ

въ сильный бредъ и кончилъ жизнь 20 мая въ половинѣ второго часа по полуночи. До сихъ поръ можно видѣть на рынкѣ каменный домъ въ которомъ король болѣлъ и умеръ.

Послѣ войнъ въ царствованіе Яна Казимира, Меречь пришелъ въ совершенный упадокъ. Правительство старалось однако возвратитъ къ прежнему благосостоянію, какъ это видно изъ распоряженія сейма въ 1655 году въ такомъ смыслѣ: «Меречь огнемъ, язвою, постоянными переходами и военными постоями истребленный, впредь отъ военной повинности, (*Salvis Reipublicae oneribus*), увольняемъ на 6 лѣтъ и данную городу привилегію подтверждаемъ.» Мѣра эта однако не принесла Меречанамъ существенной пользы потому, что при нашествіи въ томъ же году Шведовъ, городъ этотъ до конца былъ разоренъ. По успокоеніи края, городу возобновлены прежнія льготы.

Петръ Великій въ 1707 и 1708 годахъ, слѣдуя за движеніями своихъ войскъ, посѣщалъ Меречь и жилъ въ томъ самомъ домѣ, въ которомъ умеръ Владиславъ IV.

Въ концѣ XVIII столѣтія Меречь представлялъ взору путешественника картину опустошенія; не смотря на выгоды его положенія при славныхъ рѣкахъ Нѣманъ и Меречанкѣ. Съ истребленіемъ лѣсовъ со стороны Лейпунъ, открылись песчанныя поля, а за Нѣманомъ одни только остатки давнишнихъ дремучихъ лѣсовъ.

При самомъ впаденіи Меречанки въ Нѣманъ возвышается гора, въ верхней своей части насыпная, на которой нѣкогда стоялъ замокъ столько разъ осаждаемый крестоносцами. У подножія ея съ другой стороны течетъ ручей по Литовски называемый *Stangwis*, впадающій въ Нѣманъ, котораго воды, какъ кажется, служили для наполненія рововъ замка, которыхъ слѣды остались только въ большемъ окопѣ вѣнчавшемъ его, и въ обломкахъ кирпичей. Въ осыпающійся горѣ найдено нѣсколько каменныхъ пуль вѣсомъ до 80 фунтовъ, а также двѣ большія штуки желѣза, изъ которыхъ одна была обита дубовыми досками; полагаютъ, что это части машины, служившей для бросанія каменныхъ пуль.

Не смотря на свой упадокъ, Меречь однако и понынѣ есть одно изъ промышленнѣйшихъ мѣстечекъ Виленской губерніи. Жаль только, что онъ лежитъ посреди песчанной равнины, затрудняющей подвозъ продуктовъ къ пристани, здѣсь устроенной на р. Нѣманѣ. Сплавъ же по р. Меречанкѣ не всегда надеженъ.

8) *Олита* казенное мѣстечко 69 двор. 554 об. п. душъ, расположенное по обѣимъ сторонамъ р. Нѣмана, состоитъ въ 77 верстахъ

отъ г. Трожь, въ 28 отъ Мереча. Въ XIV столѣтіи при Ольгердѣ здѣсь существовалъ замокъ. Впослѣдствіи мѣстечко Олита имѣла свой гербъ, магистратъ и именовалось воднымъ городомъ.

Въ 1392 году, во время нашествія крестоносцевъ на Литву, подъ главнымъ начальствомъ Энгельгардта Рабе, при помощи Витовта завязалась тутъ въ генварѣ мѣсяцѣ памятная ссора между Нѣмцами и Англичанами, о которой воспоминаютъ хроники ордена. Поводомъ къ ней былъ споръ о правѣ ношенія знамени св. Георгія. Сынъ князя Нортумберландскаго, прибывшій съ англійскимъ рыцарствомъ, требовалъ этой чести для себя, рыцарь же Рупрехтъ Сакендорфъ оспаривалъ у него право. Споръ этотъ вызвалъ кровавую битву.

9) *Нѣмонайце* казенная деревня, 69 двор. 414 об. п. душъ, на правомъ берегу р. Нѣмана въ 14 верстахъ отъ Олиты. Основываясь на преданіи, въ этомъ мѣстѣ Немонъ, вождь какихъ то выходцевъ, прибылъ изъ за моря, получилъ божескія почести отъ литовцевъ и основалъ городъ въ X столѣтіи. Около Нѣмонайцъ находятся и по нынѣ слѣды кургановъ.

10) *Дауги* надъ обширнымъ того же названія озеромъ, казенное мѣстечко 79 двор. 534 об. пола душъ, близъ Олиты. Оно есть старинное литовское поселеніе, гдѣ великіе князья имѣли свой дворъ и охоту. Кажется, что въ лѣсахъ въ то время окружавшихъ Дауги, въ 1380 г. Ягайло заключилъ тайный союзъ съ крестоносцами противъ Кейстута.

11) *Сумилишки* вблизи истока р. Стравы и надъ нѣсколькими малыми озерами расположенное, казенное село, 29 двор. 210 об. пола душъ. Селеніе это, во время войнъ съ крестоносцами, лежало на главномъ трактѣ отъ Ковно въ гг. Троки и Вильно. Такъ въ 1377 году предводитель ордена Готфридъ Линденъ, проходя чрезъ Сумилишки, разорилъ ихъ огнемъ и мечемъ; и съ той поры въ первый разъ о Сумилишкахъ упоминается въ литовскихъ хроникахъ. Въ 1403 г. другія войска крестоносцевъ, подъ начальствомъ Вернера Тетингена, вновь опустошили эти окрестности.

12) *Жижмори* мѣстечко, 158 двор. 1210 об. пола душъ, принадлежащее графу В. Тышкевичу, на старо-ковенскомъ трактѣ изъ Вильно въ Ковно. Не въ далекѣ отсюда произошла битва, надъ рѣкою Стравой, вблизи этого мѣстечка протекающей. Великій магистръ Дуссмеръ предводительствовалъ крестоносцами и союзными рыцарями, прибывшими изъ Англии, Франціи и Германіи для пораженія язычниковъ; Ольгердъ велъ противъ нихъ свои войска, составленныя изъ Литовцевъ и Русскихъ.



Обѣ арміи встрѣтились 2 февраля 1348 г., — и послѣ долгой и отчаянной борьбы, побѣда перешла на сторону крестоносцевъ.

Мѣстечко Жижморы въ 1500 году получило привилегію и гербъ и пользовалось Магдебургскимъ правомъ.

13) *Жосъм* казенное мѣстечко, 104 двор. 1047 об. пола душъ, въ 7 верстахъ отъ Жижморъ къ Вилии, надъ озеромъ того же названія. Стрѣйковскій говоритъ, что Куковойтисъ князь литовскій, соорудилъ здѣсь идола въ честь матери своей Пояты, боготворимой народомъ, дочери Кернуса а жены Живибунда, умершей въ началѣ XIII столѣтія. Преданіе говоритъ, что послѣ разрушенія статуи, на могилѣ выросли липы, которыя почитались священными.

14) *Попорце*, вблизи лѣваго берега р. Вилии, почти напротивъ Кернова <sup>1)</sup>; нѣкогда укрѣпленный замокъ, нынѣ казенная деревня, 31 дв. 278 об. п. д. Крестоносцы называли его *Бопартенъ* или *Попартенъ*.

15) *Евье* казенное мѣстечко, 50 дв. 341 об. п. д., надъ озеромъ того же названія, по староковенскому почтовому тракту изъ г. Вильно въ г. Ковно, въ 35 верстахъ отъ перваго; бывшая собственность фамиліи Огинскихъ, изъ коихъ Богданъ, Троцкскій подкоморжій, исповѣдывавшій православную вѣру, основалъ тутъ около 1600 г. греческую церковь, которая, какъ кажется, принадлежала къ Виленскому монастырю св. Духа, откуда монахи съ помощью, вѣроятно, того же Богдана Огинскаго, основали здѣсь типографію. Въ 1619 г. типографія эта издала славянскую грамматику священника Смотрицкаго, монаха монастыря св. Духа, съ гербомъ Огинскихъ. По припятіи Огинскими Римско-католическаго вѣроисповѣданія, кажется, что эта типографія перестала издавать славянскія книги, однако не оставалась безъ занятія.

16) *Кроне*, казенная деревня, при р. Кронкѣ, владающей въ Нѣмань, 46 двор. 311 об. п. д. въ 35 верстахъ отъ г. Ковно, на трактѣ изъ этого города въ г. Гродно. Надо полагать, что принадлежитъ къ древнѣйшимъ поселеніямъ Литвы потому, что дѣйствительное его названіе тоже самое, что носилъ Нѣманъ у Римлянъ: *Chronus* (*Kron*). Кроне были наслѣдствомъ фамиліи Огинскихъ, изъ которыхъ Богданъ, исповѣдывавшій Православную вѣру построилъ тутъ каменную церковь, гдѣ и погребенъ съ своею женою. Вблизи мѣстечка видны развалины дворца или замка Огинскихъ.

---

<sup>1)</sup> Въ 12 верстахъ.

17) *Дорсунишки* казенное село, 78 дв. 736 об. п. д. при р. Нѣманѣ. Здѣсь въ XIV столѣтіи существовалъ большой, деревянный, сильно укрѣпленный замокъ.

При Кейстутѣ 3 февраля 1381 г. крестоносцы, подъ главнымъ начальствомъ Ельнера и великаго комтура Куна Гаттенштейна, папали на Дорсунишки, но нашли замокъ сожженнымъ самими жителями, которые скрылись въ лѣсахъ. Король Владиславъ Ягайло, проѣзжая изъ Польши на съѣздъ съ крестоносцами, подъ Веленою, прибылъ изъ г. Гродно въ Дорсунишки осенью 1418 года, съ королевою и коронными сенаторами, гдѣ его принялъ великій князь Витовтъ.

18) *Езно* надъ небольшимъ озеромъ того же названія, мѣстечко 60 дв. 333 об. п. д., принадлежащее нѣсколькимъ владѣльцамъ, съ каменнымъ дворцомъ принадлежавшимъ фамиліи Пацовъ.

19) *Пуне* казенное мѣстечко, 135 дв. 729 об. п. д. называемое крестоносцами *Пуленъ* или *Пилленъ* на берегу р. Нѣмана, въ 53 верстахъ отъ г. Трокъ и въ 7 отъ Стоклишекъ. До введенія христіанской вѣры, здѣсь былъ большой деревянный замокъ, сильно укрѣпленный, и памятный знаменитою обороною князя Маргера.

Пуне, согласно оставшихся слѣдовъ въ Литовскихъ метрикахъ, отданы Сигизмундомъ I, въ 1527 г. въ пожизненное владѣніе Павлу князю Гольшанскому, луцкому епископу; а потомъ въ 1536 г. трокскому воеводѣ Яну Забржезинскому.

20) *Стоклишки* казенное село, 172 дв. 1305 об. п. д. въ 14 верстахъ отъ Езно, а въ 38 на западъ отъ г. Трокъ. Путемъ мимо Стоклишекъ двигались крестоносцы подъ начальствомъ маршала ордена Вернера Теттингена, для введенія Свидригайлы въ управленіе Литвою въ 1403 г., разоряя все по дорогѣ огнемъ и мечемъ.

Стокляшки еще въ началѣ XVII столѣтія сдѣлались уже извѣстными по своимъ солянымъ источникамъ. (Смотри Стоклишскія минеральныя воды).

21) *Биританы* казенная деревня, 52 дв. 234 об. пола д. при р. Нѣманѣ, нѣкогда охотничій дворъ великихъ князей Литовскихъ, въ которомъ нѣсколько времени зимою 1475 г. пробыли Казимиръ Ягейлонъ съ королевою и сыновьями: Казимиромъ и Яномъ Ольбрихтомъ. (См. описаніе Биританскихъ минеральныхъ водъ).

22) *Бутрыманы* торговое мѣстечко, 210 дв., 1827 об. п. душъ, при рѣчкѣ Пинсувкѣ.

23) *Сорокъ-татары* околица 53 двора 321 душа об. пола, надъ рѣкою Вакою, на холмѣ въ 14 верстахъ отъ г. Вильно, населена тата-

рами, которыхъ поселилъ здѣсь Витовтъ въ началѣ XV столѣтія. — Названіе этого города производятъ отъ русскаго выраженія *сорокъ* (sorok), т. е. какъ будтобы 40 татарскихъ семействъ съ разу въ немъ поселилось.

24) *Ганушишки*, 28 дв. 187 об. п. душъ.

25) *Пивошумы*, казенное мѣстечко, при озерѣ Шевгисъ 10 дв. 87 об. пола душъ.

26) *Немонюны* казенное село, 30 дв. 116 об. пола душъ, пр. р. Нѣманѣ.

27) *Мирчинканцы*, 43 двора, 389 обоего пола душъ, пр. рѣчкѣ Досудписъ.

28) *Рейже* околица татаръ, 38 дв. 198 об. пола душъ, при ручьѣ Лестьсѣ.

29) *Гелюжинъ* мѣстечко, при р. Вилию, 20 дв. 167 об. пола душъ.

30) *Ужуость*, мѣстечко, 36 дв. 375 об. пола душъ.

#### Ошмянскій уѣздъ.

1) *Ошмяны*, называемый у нѣмецкихъ хрониковъ *Asschemunne* (городъ съ деревянными зданіями), на трактѣ изъ Вильно въ г. Миясь, лежитъ посреди плодородныхъ холмовъ на рѣкѣ того-же названія, впадающей въ р. Вилию. Уѣздный городъ, существующій съ 1040 года, назначенъ уѣзднымъ городомъ Виленскаго намѣстничества въ 1796 г.; а въ 1843 году исключенъ изъ владѣльческаго управленія 1).

Въ 1384 г. крестоносцы, предпринимая походъ, съ цѣлью уничтожить вотчинныя владѣнія Ягайлы т. е. Кревское княжество, въ первый разъ подошли къ Ошмянѣ, и на возвратномъ пути къ Вильно, расположились лагеремъ подъ Мѣдниками; откуда ихъ разѣзды тревожили Ошмянскій гарнизонъ.

Отсюда, по состоявшемуся заговору въ 1432 г., Свидригайло вынанъ изъ великаго княжества Сигизмундомъ Кейстутовичемъ, княземъ Стародубовскимъ. Въ этой эпохѣ, г. Ошмяны будучи мѣстопребываніемъ княжескимъ, началъ отстраиваться по образцу городовъ, а первоначальное селеніе этого названія, теперь называемое *Старая Ошмяна* от-

1) Г. Ошмяны былъ пожалованъ генералъ-маіору Кончалову.

дано было Францисканамъ, которыхъ тутъ поселилъ Александръ Ягелонъ въ 1505 году; построивъ для нихъ костель съ деревяннымъ монастыремъ, (настоящій костель основанъ самими монахами). Другіе, основателемъ считаютъ Витовта послѣ пораженія подъ Ворсклою. Уже при Сигизмундѣ старомъ г. Ошмяны былъ обезпеченъ собственными правами и свободою.

Николай Радзивилль (рыжій) Виленскій воевода, основалъ здѣсь Кадвинскій сборъ.

Въ 1792 г. король Станиславъ Августъ далъ привилегію городу извѣстную подъ именемъ *reparationis*, утверждавшею за городомъ его самостоятельность подъ управленіемъ своего магистрата. Число жителей простирается до 3066 об. пола душъ.

Доходы обыкновенные и чрезвычайные 1214 р. 53½ к.; расходы текущіе 1433 р. 23½ к.

2) *Ошмяна Мурована* или *Ошмянка*, село, 36 двор. 210 об. п. душъ, называемое также мѣстечкомъ, на плодородной равнинѣ, въ 9 верстахъ отъ города Ошмяны, наслѣдство знаменитаго, но уже съ давняго время не существующаго рода Монтвидовъ Дорогостайскихъ. При этомъ селѣ мыза, гдѣ въ XVI столѣтіи былъ Кадвинскій сборъ, а въ XVII Кржыштофъ Дорогостайскій, маршалъ Литовскій основалъ типографію.

3) *Ольшаны* или *Гольшаны* мѣстечко съ замкомъ надъ рѣкою Ольшанкою, 76 дв. 563 об. пола душъ, въ 20 верстахъ отъ Ошмяны, оно было частью владѣній князей Альгимунтовъ Гольшанскихъ, проиводящихъ родъ свой отъ Литовскаго князя Ромунта, сынъ котораго Гольша, по словамъ Стрѣйковскаго, получилъ отъ князя Нарымунда обширный участокъ земель и волостей, гдѣ построилъ замокъ и, въ немъ поселившись, прозвалъ Гольшанами.

По мнѣнію новѣйшихъ историковъ князья Гольшанскіе происходятъ отъ князя Трабуса потому, что Ромунтъ умеръ бездѣтнымъ въ 1280 году.

Князья изъ этого рода были постоянными приверженцами Витовта и поддерживали унію Литвы съ Польшею. Княжна Гольшанская Уліана, была женою Витовта. Ихъ замокъ возвышался на высокой и вѣроятно насыпной горѣ, которая и до настоящаго времени видна, одиноко торчащая въ разстояніи около 2-хъ верстъ отъ м. Ольшанъ, но слѣдовъ замка на ней не осталось а замѣтны только кое-гдѣ остатки окоповъ. Послѣдній изъ этого рода Павелъ, бывший сначала Луцкимъ, а потомъ Виленскимъ епископомъ, между прочими имѣніями въ 1551 г.

завѣщаль Ольшаны Сигизмунду Августу, къ которому былъ весьма приверженъ и способствовалъ женитьбѣ его, на Варварѣ Гастольдовой. Видно однако, что завѣщаніе это не приведено въ исполненіе потому, что княжна Гольшанская Анна одна изъ племянницъ Павла, сочетавшись бракомъ съ Богданомъ Сапѣгою перенесла съ собою и Ольшаны въ родъ Сапѣговъ. Тутъ нѣкогда былъ знаменитый Кальвинскій сборъ, построенный Гольшанскими князьями въ XVI столѣтіи, и впоследствии обращенный католиками въ приходскій костель. Сынъ Богдана, Павелъ, копяцій (шталмейстеръ) великаго княжества Литовскаго, удаливъ пасторовъ, возвратилъ костель католикамъ.

Здѣсь находятся гранитные саргофаги, въ которыхъ покоятся тѣло Сапѣги съ тремя своими женами.

Одинъ изъ первыхъ двухъ Сапѣгъ т. е. Богданъ или сынъ его Павелъ, владѣя этимъ мѣстечкомъ, построилъ за нимъ на равнинѣ большой квадратный замокъ, съ башнями по угламъ, сохранившійся до сихъ поръ.

По смерти Павла въ 1642 году, владѣнія эти перешли къ двумъ Сапѣгамъ, вѣроятно сыновьямъ его.

Въ половинѣ XVIII столѣтія Гольшаны перешли въ фамилію Жабовъ; впоследствии же имѣніе это раздробилось на нѣсколько мелкихъ частныхъ собственности. Сохранившійся замокъ и часть земель принадлежатъ нынѣ помѣщику Корсаку.

4) *Трабы*, казенное мѣстечко, 48 дворовъ 472 обоего пола душъ въ 30 съ небольшимъ верстахъ отъ Ошмяны, управлявшееся магдебургскими законами, вблизи его находится насыпная гора.

Еще въ XV столѣтіи на пей стоялъ замокъ, вѣроятно деревянный, нѣкогда столица князя Литовскаго Трабуса.

Слѣды замка остались только въ окопахъ, вѣнчающихъ вершину горы, нынѣ поросшей кустарниками.

Княгиня Марина, дочь князя Димитрія Домбровицкаго, а жена князя Симеона Симеоновича Трабскаго въ 1490 году, въ числѣ прочихъ имѣній и это отказала внуку своему Трокскому воеводѣ Ольбрихту Мартиновичу Гастольду со всѣми, имѣвшимися при немъ сокровищами и стадами. Такимъ образомъ наслѣдство это перешло къ Гастольдамъ.

Въ 1543 году, всѣ имѣнія Гастольда а вмѣстѣ съ ними и Трабы по смерти бездѣтнаго Станислава Гастольда, мужа Варвары Радзивилъ, на основаніи Литовскихъ законовъ, отошли къ королю Сигизмунду I. который подарилъ его сыну своему Сигизмунду Августу.

Трабское староство, согласно люстраціи 1765 года, платило кварталы 3,460 злотыхъ Польскихъ.

Окрестности Трабъ изобилуютъ льномъ и отличаются плодородіемъ почвы.

5) *Гераноны* или *Геранойне* въ 52-хъ верстахъ отъ Ошмяны по направленію къ г. Лидѣ, мыза и мѣстечко, со стариннымъ замкомъ Гастольдовъ, имена коихъ заслуживаютъ особеннаго вниманія въ Литовскихъ лѣтописяхъ: просвѣщеніемъ и значеніемъ.

Развалины древняго замка еще въ первомъ десяткѣ, текущаго столѣтія доходили до нижняго этажа. Оставшіеся нынѣ слѣды этажа замка, показываютъ, что постройка его наружныхъ стѣнъ, или вѣрнѣе валовъ, была четырехъ-угольная, съ круглыми башнями по угламъ и окруженная — рвомъ.

Въ началѣ марта 1708 года король Станиславъ Августъ Лещинскій черезъ Гераноны направился къ Вильно, гдѣ и былъ ему оказанъ королевскій приемъ. Изъ Вильно король возвратился въ Гераноны 29 марта и, пробывъ здѣсь два дня, выѣхалъ въ г. Радошковичи, для свиданія съ Карломъ XII.

6) *Липнишки* надъ рѣкою Гавіею, небольшое мѣстечко, принадлежащее помѣщику Вольскому съ приходомъ, въ 49 верстахъ отъ Ошмяны. Стараніями владѣльца въ мѣстечкѣ построены, каменные: гостиный дворъ, корчма и красивое зданіе, для продажи и склада пива. Постройки эти обращаютъ на себя особенное вниманіе потому, что рѣзко отличаются изяществомъ своей архитектуры отъ всѣхъ построекъ, какія можно встрѣтить не только въ мѣстечкахъ но даже и уѣздныхъ городахъ Виленской губерніи.

Сигизмундъ I, въ 1528 году отдалъ Липнишки на вѣчныя времена Войцеху сыну Мартына Гастольда воеводѣ Виленскому, канцлеру Литовскому, за освобожденіе Полоцкаго замка отъ осады, и заключеніе мира съ татарами.

7) *Ивие* собственность графа Замойскаго, торговое мѣстечко, 134 двора 752 обоего пола души въ разстояніи 57 верстъ отъ Ошмяны и Лиды, какъ кажется, нѣкогда достояніе Кишковъ.

8) *Вишневъ*, собственность графа Хрептовича, мѣстечко 72 двора 900 обоего пола душъ, въ 37 верстахъ отъ г. Ошмяны.

Вишневъ окруженъ большими лѣсами, изобилующими желѣзною рудою, въ которыхъ г. Хрептовичъ основалъ заводъ, снабжающій своими желѣзными издѣліями Виленскую и сосѣднія губерніи.

9) *Лоска* мѣстечко, 63 двора 510 обоего пола душъ, основано въ

XIV столѣтій князьями Лоскими, составлялъ собственность Кишковъ, Радзивилловъ а нынѣ принадлежитъ казнѣ.

10) *Крево*, мѣстечко 213 дворовъ 1272 обоего пола душъ, принадлежащее казнѣ; было нѣкогда столицею Кревскаго удѣльнаго княжества. (Смотри описаніе развалинъ замка въ Крево).

11) *Боруны*, казенное мѣстечко, 17 дворовъ, 120 обоего пола душъ при р. Жилинкѣ. Прекрасныя окрестности Боруны состоятъ изъ плодородныхъ холмовъ, и зеленыхъ рощъ. Въ окрестностяхъ Боруны находится мыза Волановъ, наслѣдство ученаго Андрея Волана, главнѣйшаго поборника и распространителя Кальвинскаго вѣроисповѣданія въ Литвѣ.

12) *Сморгоне*, казенное мѣстечко, по тракту изъ Вильно въ Минскъ въ 32 верстахъ отъ г. Ошмяны; при соединеніи рр. Окѣны и Гервяти въ разстояніи около 3 версты отъ р. Вили, 383 двора, 2217 обоего пола душъ, въ XVI вѣкѣ было наслѣдствомъ извѣстнаго рода Зеновичей. Одинъ изъ нихъ Христофъ, Брестъ-Литовскій воевода, построилъ здѣсь Кальвинскій соборъ, но сынъ отдалъ его Римско-Католическому благотворному.

Сморгоне долгое время славились особеннымъ занятіемъ своихъ мѣщанъ, обучавшихъ медвѣдей. Отсюда они расходились почти по всей Европѣ. Школа эта пользовалась извѣстностью во всей Польшѣ, и въ шутку была называема *Сморгонскою академіею*.

13) *Налибоки*, мѣстечко при р. Лебежадѣ, собственность князя Витгенштейна; здѣсь находится желѣзный заводъ. Число дворовъ 111. жителей 2342 обоего пола душъ.

14) *Воложинъ* мѣстечко, принадлежащее нынѣ графу Тышкевичу; 183 двора, 2528 обоего пола душъ, въ XVI столѣтій оно составляло собственность князей Воложинскихъ. Въ настоящее время въ этомъ мѣстечкѣ находится еврейская (школа) училище, въ которомъ получаютъ образованіе раввины и меламды, придерживающіеся всѣхъ старинныхъ еврейскихъ обрядовъ и составляющихъ какъ-бы контръ-партію раввинамъ и учителямъ выходящихъ изъ раввинскаго училища, основаннаго въ г. Вильно, подъ управленіемъ министерства народнаго просвѣщенія.

15) *Жупраны*, мѣстечко при р. Ошмянкѣ принадлежащее графу Чапскому, нѣкогда собственность князей Радзивилловъ, здѣсь въ XVI столѣтій былъ Кальвинскій соборъ; 34 двора, 171 обоего пола душъ.

16) *Николаево* мѣстечко, принадлежащее графу Тызенгаузу. Одно изъ главнѣйшихъ пристаней на рѣкѣ Нѣманѣ въ Виленской губерніи. 32 двора 219 обоего пола душъ.

17) *Граужишки* (отъ Литовскаго слова граужось-красивый), мѣстечко основанное вождемъ князя Ердзивила въ XIII столѣтїи; — нынѣ составляетъ собственность помѣщика Корсака; 18 дворовъ 127 обоего пола душъ.

18) *Дзевенишки* — мѣстечко казенное при р. Гавїи 69 дворовъ 444 обоего пола душъ.

19) *Заберезь* — казенная деревня при рр. Исlochъ и Гавїи, 100 дворовъ 668 обоего пола душъ.

20) *Солы* — село 33 двора, 209 обоего пола душъ, при р. Ошмянкѣ.

21) *Бьница* — при р. Морозянкѣ, село 18 дворовъ 175 обоего пола душъ.

### Лидскій уѣздъ.

1) *Лиды*, уѣздный городъ, надъ рѣчкою Лидою, въ 84 верстахъ отъ г. Вильно на ночтовомъ трактѣ въ г. Гродно. Лиды есть одно изъ древнѣйшихъ литовскихъ селенїи, что и доказываетъ самое названїе (*Lida* — вырубленный лѣсъ) чисто литовское. Хотя по показанїю Стрїковскаго здѣшній замокъ и выстроенъ при Гедиминѣ въ 1323 г. но должно полагать, что городъ этотъ, находясь на границѣ собственно Литвы и Литовской Руси, былъ укрѣпленъ гораздо ранѣе. По смерти Гедимина, когда Литовско-Русское великое княжество представляло собою смѣсь феодальнаго и удѣльнаго устройства, Лиды стала главнымъ городомъ Лидскаго княжества, составлявшаго удѣлъ князя Ольгерда, потомъ сына его Ягайло (въ 1381 года) князя Витебскаго, Кревскаго и Лидскаго; и наконецъ Витовта.

Въ 1366 году изъ Польши прибылъ сюда орденъ Францискановъ: для проповѣдыванїя св. Евангелїи; въ 1376 году, число ихъ увеличилось девятью миссіонерами, принесшими съ собою изъ Визны чудотворный образъ Богородицы. Костель же обновленъ въ 1414 году и посвященъ Имени Пресвятой Дѣвы Марїи, всѣхъ Святыхъ и св. Креста.

Для Греко-Россїйскаго исповѣданїя въ Лидѣ посвящена церковь въ 1533 году.

Лиды была свидѣтельницею замѣчательныхъ историческихъ событїи, происходившихъ въ Литвѣ.

Въ январѣ 1392 года крестоносцы, между которыми находилось



много англійскихъ рыцарей, вмѣстѣ съ княземъ Витовтомъ, двинулись черезъ замерзшія болота къ Лидѣ, и зажгли форштатъ; князь же Корибуть, содержащій въ то время гарнизонъ въ замкѣ, не смотря на силу укрѣпленій, не хотѣлъ защищаться и бросивъ крѣпость, арсеналъ и прочія военныя потребности оставилъ все въ добычу Нѣмцамъ. По добное нападеніе повторили крестоносцы зимою 1394 года, но замокъ былъ хорошо вооруженъ и обезпеченъ сильнымъ гарнизономъ а городъ сожженъ, вслѣдствіе чего они быстро отступили.

Во время правленія Витовта, Лидскій замокъ былъ обширѣйшимъ въ Литвѣ. Въ 1397 году замокъ этотъ былъ убѣжищемъ выгнаннаго изъ орды татарскаго хана <sup>1)</sup> Тахтамыша.

5 августа 1406 года Смоленскій князь Георгій Святославовичъ подступилъ къ Лидѣ, съ вооруженною толпою, вѣроятно съ цѣлю возвратитъ жену свою, находившуюся въ тамошнемъ замкѣ плѣнницею: разграбилъ и сжегъ городъ, но тщетно штурмовалъ замокъ, и былъ отбитъ, съ урономъ, пришедшими на выручку замка войсками.

Въ февралѣ 1422 года Владиславъ Ягайло, послѣ своей свадьбы въ Новогрудкѣ съ Кіевскою княжною Софіею, прибылъ сюда съ женою и Витовтомъ; при нихъ находился многочисленный дворъ.

Въ 1434 году Свидригайло, возмущавшій Литву, сжегъ городъ. Впослѣдствіи замокъ сдѣлался мѣстомъ жительства выходца Крымскаго князя Хаджи-Гирея. Король Александръ въ 1506 году приказалъ по совѣту Глинскаго, сформировать всеобщее ополченіе, противъ набѣговъ Татаръ, прибылъ въ Лиду, для воодушевленія дворянъ къ скорѣйшему выступленію. Но прибывъ въ Лидскій замокъ онъ сильно заболѣлъ и приказалъ написать завѣщаніе. Въ то время дали знать, что Татары уже подступили на разстояніе 7 верстъ, полумертваго короля въ крытыхъ носилкахъ, на двухъ лошадахъ перевезли въ г. Вильно, въ сопровожденіи королевы Елены, канцлера Ласкаго и нѣкоторыхъ другихъ бояръ.

Въ 1611 году сеймъ подтвердилъ, съ давнихъ поръ, учрежденіе въ городѣ ярмарки; конституція же въ 1638 году дозволила ко внутренней стѣнѣ замка пристроить погребъ, для храненія Лидскихъ земскихъ книгъ. При Янѣ Казимірѣ, Лида вмѣстѣ съ цѣлымъ краемъ подверглась чувствительнымъ потерямъ.

Во время втораго нашествія Шведовъ, при Карлѣ XII, городъ

---

<sup>1)</sup> Заволжскаго.

много потерпѣлъ, а замокъ сожженный передъ 1710 годомъ уже болѣе невозобновлялся. Однако сеймъ въ 1717 году оставилъ Лидѣ прежнія льготы, конституція сейма въ 1717 году причислила Лиду къ городамъ, коимъ присвоено было Магдебургское право, а сеймъ въ 1719 году, по закону о разоренныхъ городахъ, причислилъ его къ Виленскому отдѣленію городскихъ апелляціонныхъ судовъ.

Отъ прежняго замка остались только наружныя стѣны съ башнею, по нимъ можно судить объ обширности этого строенія, возвышающагося, по общепринятому тогда способу постройки замковъ, на насыпной горѣ, обнесенной широкимъ ровомъ.

Городъ Лида въ 1801 году былъ уѣзднымъ городомъ Гродненской губерніи, а въ 1842 году перечисленъ въ Виленскую губернію. Число жителей 3715 обоего пола душъ. Доходы — 1231 р. 83<sup>3</sup>/<sub>4</sub> к. расходы 1231 р. 83<sup>3</sup>/<sub>4</sub> коп.

2) *Эйшишки*, казенное торговое мѣстечко, 103 двора, 606 обоего пола душъ, въ 49 верстахъ отъ г. Вильно. Здѣсь по четвергамъ бываютъ ярмарки на лошадей и разнаго рода рогатый скотъ. Это одно изъ древнѣйшихъ Литовскихъ поселеній; Ердзивиллъ сынъ Монвилла, одинъ изъ князей Литовскихъ въ XI столѣтіи, возвративъ отъ Русскихъ князей пограничныя Литовскіе уѣзды, раздѣлилъ, принадлежащія къ нимъ земли, между тремя своими болѣе отличившимися полководцами. Одинъ изъ нихъ по имени Eixis или Ejszius, родомъ изъ Жмуди получилъ значительное имѣніе въ окрестностяхъ Лиды, которое отъ имени его стало называться Эйсишки или Эйшишки. Прежде раздѣленія края на воеводства, Эйшишки были главнымъ городомъ уѣзда того же названія. Это мѣстечко находилось на главномъ трактѣ изъ г. Вильно въ г. Краковъ.

Вблизи Эйшишекъ находится мыза Горностаишки, которая нѣкогда также называлась Эйшишками, но доставшись нынѣ, уже не существующей, фамиліи Горностаевъ перемѣнила названіе. Въ 7-ми верстахъ отъ Горностаишекъ есть урочище, называемое *стѣнный дворъ* (sienny dwór), а въ документахъ wapu dwór, т. е. по литовски *старый дворъ*; (Литовское выраженіе wapas, значитъ *старый*), оно было наслѣдствомъ и мѣстомъ жительства Горностая, подскарбія Литовскаго при Сигизмундѣ Августѣ.

Между мѣстечкомъ и Горностаишками находится участокъ земли, называемый *Городищемъ* и занимающій около 2-хъ десятинь пространства, обнесеннаго валомъ и ровомъ.

3) *Радунь*, казенное мѣстечко при рѣчкѣ Радунькѣ, 121 дворъ, Оп. Вид. гув.

737 обоего пола душъ; въ 77 верстахъ отъ г. Вильно, на проселочной дорогѣ, бывшей въ XVI столѣтїи кратчайшимъ путемъ изъ Кракова въ Вильно. Согласно люстраціи, бывшей въ 1538 году, здѣсь было: кромѣ рынка, 7 улицъ и 210 христіанскихъ домовъ; евреямъ здѣсь запрещено было селиться. Шинковъ (кабаковъ), для продажи пива, было 35, меду 7; водки только одинъ. Въ 2-хъ верстахъ отъ мѣстечка, при Горедицѣ, находится большой валъ, навываемый Шведскимъ.

4) *Вороново* мѣстечко, 52 двора, 331 обоего пола душъ между городами Лидою и Вильно, въ 29½ верстахъ, отъ г. Лиды по гродненскому почтовому тракту.

5) *Василишки*, торговое казенное мѣстечко 188 дворовъ, 1859 обоего пола душъ. Въ февралѣ 1706 года во время второй Шведской войны остававливался здѣсь, на нѣкоторое время, со своимъ войскомъ Станиславъ Лещинскій. Сюда прибыла значительная часть Литовскихъ дворянъ съ объявленіемъ себя подданными короля Станислава.

Между Василишками и мѣстечкомъ Остриною находится деревня Шейбакполе, памятная знаменитой побѣдой Жмудскаго князя Ердзавилла въ 1242 году надъ Шейбакомъ, полководцемъ Батыя.

6) *Щучинъ Литовскій*, торговое мѣстечко принадлежащее князю Любецкому, 94 двора 575 обоего пола душъ, на почтовой дорогѣ изъ г. Вильно въ г. Гродно, въ 49 верстахъ отъ Лиды.

7) *Жолудекъ*, мѣстечко 88 дворовъ, 581 обоего пола душа, составляющее собственность графини Урусской, нѣкогда наслѣдственное имѣніе Сапѣговъ; близъ р. Нѣмана.

Карль XII, сражаясь въ 1706 г. съ русскими войсками и отрядами Поляковъ, державшихъ сторону Августа II, 10 февраля того года расположился здѣсь на зимнія квартиры; въ то время, когда Станиславъ Лещинскій съ другою колонною шведскихъ и преданныхъ ему польскихъ войскъ занималъ Василишки. Недалеко отсюда, при деревнѣ Оллова, въ 63 верстахъ отъ г. Гродно, Карль XII подвергся опасности, которая только что не лишила его жизни. Онъ приказалъ шведскому генералу Штенбоку, расположенному съ Далекарліискимъ полкомъ на квартирахъ въ Оловѣ, строить мостъ черезъ Нѣманъ и самъ весьма часто навѣщалъ работавшихъ.

8 марта онъ отправился осмотрѣть начатую постройку моста; удостоверясь въ степени успѣха работъ, вечеромъ хотѣлъ перейти по слабому льду на другую сторону рѣки, чтобы взять оттуда оставленнаго имъ верховаго коня и возвратиться въ Жолудекъ. Дойдя до мѣста самаго быстрого теченія рѣки, ледъ вдругъ подъ нимъ подломился, такъ

что онъ по шею погрузился въ воду. Въ то время герцогъ Виртембергскій, уже спасшій разъ жизнь Карла XII, и теперь вмѣстѣ съ подполковникомъ Сигротъ (Siegroth) и молодымъ графомъ Вахтмейстеромъ, бросился съ ними на ледъ и схвативъ за поднятую къ верху руку, утопающаго короля, держалъ его до тѣхъ моръ, пока не сбѣжались другіе; помогшіе съ большими трудами вытащить его изъ воды. Генераль Штенбокъ, вида перемокшаго короля, уговаривалъ его остаться на ночь въ деревнѣ; но никакія убѣжденія не помогли. Отвѣтивъ на всѣ доводы, что «это ничего незначить», сѣлъ на коня въ томъ же мундирѣ и сапогахъ, съ которыхъ ручьемъ струилась вода, и поѣхалъ обратно въ Жолудекъ.

Со временемъ мѣстечко это сдѣлалось собственностью Тызенгаузовъ, которые мызу свою украсили обширнымъ садомъ. Въ адѣшнемъ костелѣ лежитъ тѣло одного изъ замѣчательнѣйшихъ министровъ, Антонія Тызенгауза, Литовскаго подскарбія.

8) *Бѣлица* мыза, принадлежащая князю Витгенштейну, въ 30 верстахъ отъ Лиды, на правомъ берегу Нѣмана, при устьѣ Молчати и Нѣменка. Основаніе Бѣлицы относится къ отдаленному времени. Сигизмундъ Августъ, женившись на Варварѣ Радзивилоннѣ, подарилъ его Николаю Радзивилу (Рыжему).

Въ XVII столѣтіи тутъ бывали частыя синодальныя собранія кальвинистовъ, церковь которыхъ сохранилась и понынѣ. Въ концѣ того же столѣтія Виленскій воевода, Янъ Сапѣга, въ Бѣлицѣ поселилъ доминикановъ.

Въ Бѣлицѣ устроена пристань и переправа черезъ р. Нѣманъ.

9) *Острына* мѣстечко при рѣчкѣ Острынѣ, 170 дворовъ, 970 об. п. душъ.

10) *Рожанка* мѣстечко при р. Турейкѣ, 52 двора, 272 об. п. душъ.

11) *Жирмуны* село, 29 дворовъ, 271 об. п. душъ.

12) *Голдовъ* село при рѣчкѣ Голдовкѣ, 27 дворовъ, 163 об. п. душъ.

13) *Орловъ* при р. Нѣманкѣ мѣстечко, 58 дворовъ, 349 об. п. душъ.

14) *Кулешы* деревня казенная, 45 дворовъ 389 об. п. душъ.

#### Свенцянскій уѣздъ.

1) *Свенцяны* уѣздный городъ. Время основанія неизвѣстно; но принадлежитъ къ древнѣйшимъ литовскимъ поселеніямъ. Въ XVI столѣтіи принадлежалъ боярамъ Гастольдамъ.

Свенцянский уезд именовался Завилейским и принадлежал: къ Виленскому воеводству. Къ Виленскому наместничеству въ 1796 г., къ Литовской губерніи въ 1797 г., къ Виленской губерніи 1802 года. Городъ Свенцяны исключень изъ владѣльческаго управленія адмирала Чичагова въ 1837 году.

Число жителей 3,715 об. п. душъ. Двор. 377. Доходы 1,160 р. 59<sup>1</sup>/<sub>4</sub> коп., расходы 1,162 р. 80<sup>1</sup>/<sub>2</sub> к.

Уездъ Завилейскій переименованъ въ Свенцянский въ 1842 году.

2) *Магеляны* мѣстечко при рѣчкѣ Концаржинъ, принадлежащее помѣщику Станиславу Кублицкому. Мѣстечкомъ Виленской губерніи утверждено привилегією отъ 22 іюля 1825 г. на основаніи привилегіи Станислава Августа, данной 13 сентября 1786 г., 31 дворъ, 180 обоего пола душъ.

3) *Жодзмишки* мѣстечко при р. Вилин, поіезуитское имѣніе — во владѣніи Милачевскаго. Существовало еще въ 1523 году. Мѣстечкомъ именуется на основаніи привилегіи Станислава Августа данной въ 1774 году. 39 дворовъ, 222 об. пола душъ.

4) *Лабонары* мѣстечко, при р. Думбле (собственно Лабеноры, что значитъ по литовски: очень хочю). Составляетъ отчасти казенную и отчасти частную собственность. Одно изъ древнѣйшихъ поселеній въ этой странѣ. Здѣсь существовало капище какого-то идола, а въ 1387 году подарено Ягайлою Виленскому епископу.

Дворовъ 34, жителей 224 об. пола душъ.

5) *Колтыняны* мѣстечко при р. Жеймянѣ, принадлежащее помѣщику Лонацинскому; близъ него находятся Шведскія укрѣпленія.

Дворовъ 22, жителей 201 об. п. д.

6) *Даугемшики* (отъ литовскихъ выраженій: Doug gilis, что означаетъ весьма глубокій), казенное мѣстечко при озерѣ Вирскштисъ, въ 112 верстахъ отъ г. Вильно и въ 24 отъ Свенцянь, нѣкогда собственность Гастольдовъ, имѣеть привилегію Іоанна Казимира, отъ 17 апрѣля 1664 года.

Дворовъ 29, жителей 270 об. п. душъ.

Мѣстные жители утверждаютъ, что это мѣстечко было гораздо больше, и что въ немъ считалось 40 винокуренныхъ заводовъ и пивоварень.

7) *Свиръ* при озерѣ того же названія, основанное княземъ Довмонтомъ въ XIII столѣтіи, мѣстечко нынѣ казенное, принадлежало князьямъ Свирскимъ, а потомъ продано Радзивиламъ, въ разстояніи 84 верстъ отъ г. Вильно и 42 отъ Свенцянь.

Число дворовъ 119, жителей 589 об. п. душъ.

Надъ самымъ мѣстечкомъ возвышается насыпная гора, въ нѣсколько десятковъ футъ, вершина ея плоская, мѣсто стариннаго замка князей Свирскихъ. Основателемъ его дѣйствительно долженъ былъ быть Литовскій князь Довмонтъ, сынъ Ромунта въ XIII столѣтїи.

8) *Войстомъ* казенное село, 20 дворовъ 167 об. п. душъ.

9) *Годушишки* казенное мѣстечко при р. Комайкѣ, 129 дворовъ 764 об. п. душъ.

10) *Засвиржскъ* казенное мѣстечко, 14 дворовъ 96 об. п. душъ.

11) *Камелишки* помѣщичье мѣстечко при ручьѣ, 31 дворъ 229 об. п. душъ.

12) *Кобыльникъ* помѣщичье мѣстечко при р. Сырмежъ, 45 дворовъ 344 об. п. душъ.

13) *Лыжняны* мѣстечко казенное при озерѣ Жездрисъ, 66 дворовъ 446 об. п. душъ.

14) *Лынтупы* помѣщичье мѣстечко и мыза при р. Полынтупкѣ, 62 двора 438 об. п. душъ.

15) *Тверечъ* казенное мѣстечко при озерѣ Тверечъ, 28 дворовъ 209 об. п. душъ.

#### Вилейскій уѣздъ.

1) *Вилейка* уѣздный городъ при р. Вилии. Во время польскаго владычества Вилейка была мѣстечкомъ, принадлежала къ староству того же названїа, а находилась въ Ошмянскомъ уѣздѣ. Послѣ 2 раздѣла Польши г. Вилейка назначенъ уѣзднымъ городомъ Минской губерніи. 18 же декабря 1842 года перечисленъ въ Виленскую губернію. Населеніе 2,989 об. п. душъ. Доходы 1,133 р. 42½ к. Расходы 1,123 р. 25½ к. Дворовъ 262.

2) *Буцлавъ* или *Будславъ* мѣстечко, учрежденное королемъ Александромъ Ягеллономъ въ 1504 году и подарено Виленскимъ ксендзамъ бернардинамъ. Буцлавъ находится при р. Серветѣ, утверждено мѣстечкомъ привилегією Августа III 6 октября 1732 года; нынѣ принадлежитъ помѣщику Оскерко.

Дворовъ 68, жителей 485 об. п. душъ.

3) *Долгиновъ* помѣщичье мѣстечко, вблизи истока р. Вилии, нѣкогда наслѣдство князей Друцкихъ-Сокольниковъ, въ 91 верстѣ отъ г. Мин-

ска, а въ 42 отъ Вилейки, на почтовомъ трактѣ въ Дисну, въ старину славное многочисленными торгами и армарями. Здѣсь по мѣстнымъ преданіямъ въ 1661 году произошла при Янѣ Казимирѣ стычка между Литовцами и русскимъ отрядомъ.

Дворовъ 158, жителей 1,469 об. п. душъ.

4) *Крживичи* при р. Сервечѣ, въ 14 верстахъ отсюда владающей въ Вилію. Мѣстечко помѣщичье, напоминаетъ названіе одного славянскаго поколѣнія, извѣстнаго еще въ XII столѣтіи и обитавшаго отъ границъ собственной Литвы до Двины. Тутъ было гнѣздо важнаго и весьма значущаго въ Литвѣ рода Кишковъ.

Полоцкій воевода Янушъ Кишка литовскій гетманъ, не оставивши потомковъ отъ жены Христини внажны Друцвой-Совольницкой, послѣдній изъ своей фамиліи, умеръ въ Крживичахъ въ 1653 году. Наслѣдники его отдали эти имѣнія на удовлетвореніе кредиторовъ, на что Янъ III въ 1684 году назначилъ особую комиссію. И это былъ первый примѣръ эксъ-дивизіи въ Литвѣ.

Андрей Укольскій цивунъ и подкоморжій Троцкій, владѣтель значительной части Крживичъ, поселилъ здѣсь въ 1770 году тринитаровъ.

Дворовъ 55, жителей 485 об. п. душъ.

5) *Дуниловичи* мѣстечко помѣщичье, утвержденное привилегіями: Августа III, 7 сентября 1729 г. и Станислава Августа 10 января 1765 года; лежитъ на трактѣ изъ г. Вильно въ г. Полоцкъ, нынѣ принадлежитъ помѣщику Янишевскому.

Дуниловичи нѣкогда наслѣдство князей Гольшанскихъ, принадлежали къ числу тѣхъ имѣній, которыя Виленскій епископъ князь Павелъ Гольшанскій завѣщаніемъ въ 1551 г. отказалъ Сигизмунду Августу.

Дворовъ 38, жителей 394 об. п. душъ.

6) *Курженецъ* на трактѣ изъ г. Минска въ Дисну, мѣстечко помѣщичье; въ 5 верстахъ отъ него находится древній городъ, или городище—Славянское. Дворовъ 121, жителей 1,121 об. п. душъ.

7) *Лебедзевъ* мѣстечко помѣщика Цвинскаго, при почтовой дорогѣ изъ г. Вильно въ г. Минскъ, при р. Невѣжѣ, въ разстояніи 70 верстъ отъ г. Ошмяны, нѣкогда наслѣдство князей Гольшанскихъ. Здѣсь бываетъ значительное стеченіе католиковъ на богомоліе къ чудотворному источнику.

Дворовъ 65, жителей 556 об. пола душъ.

8) *Вазынь* при р. Рыпчанкѣ, помѣщичье мѣстечко, на основаніи Высочайшаго указа даннаго правительствующему сенату 18 августа 1786 года.

Дворовъ 36, жителей 367 об. п. душъ.

9) *Молодечко* помѣщичье мѣстечко, надъ рѣкою Ушемъ, выдающей въ р. Вилію; въ 63 верстахъ отъ г. Минска откуда идущая большая дорога раздѣляется на два тракта: въ Вильно и въ Дисну. Наслѣдство Огинскихъ, нынѣ раздѣленное между ихъ кредиторами.

Дворовъ 117, жителей 746 об. п. душъ.

10) *Крайскъ*, при ручьѣ, помѣщичье мѣстечко, утвержденное привилегією Сигизмунда III, 27 сентября 1630 года данною.

Дворовъ 20, жителей 126 об. п. душъ.

11) *Старый Мядзелъ* мѣстечко принадлежащее помѣщицѣ Дворжецкой, при двухъ озерахъ Мястро и Нарочъ (изъ коихъ послѣднее самое большое озеро въ западныхъ губерніяхъ). Мѣстечко это существовало уже въ XV столѣтіи потому, что въ 1454 г. основанъ здѣсь римско-католическій костель, оно было городомъ, въ которомъ находились городскіе и земскіе суды; имѣеть привилегіи Августа III, отъ 20 января и 29 февраля 1736 года,

Дворовъ 25, жителей 227 об. п. душъ.

12) *Новый Мядзелъ* казенное мѣстечко, при озерѣ Мястро, существовавшее въ XV столѣтіи потому, что въ 1463 году князь Свирскій надѣлилъ, находящійся здѣсь римско-католическій костель—землею.

Дворовъ 86, жителей 613 об. п. душъ.

13) *Марковъ* помѣщичье мѣстечко, при р. Гордзее, бывшее въ XVIII столѣтіи королевскимъ староствомъ.

45 дворовъ, жителей 369 об. п. душъ.

14) *Красное* помѣщичья деревня, при р. Дзвиносѣ, бывшая въ XVIII вѣкѣ королевскимъ староствомъ.

Дворовъ 16, жителей 147 об. п. душъ.

15) *Имя* казенное мѣстечко при р. Ильи; владѣльцы его — Сологубы, въ обширныхъ своихъ лѣсахъ, основали здѣсь стеклянныи заводъ, который въ свое время доставлялъ значительное количество стекла.

Дворовъ 103, жителей 478 об. п. душъ.

16) *Ржечки*, при двухъ небольшихъ ручьяхъ, казенное мѣстечко (смотри приложеніе № 3 Ржечки).

Дворовъ 21, жителей 206 об. пола душъ.

17) *Радошковичи* знатный городъ при рѣкахъ: Гуилѣ и Вазинѣ. Время учрежденія его неизвѣстно; но уже существовалъ въ 1467 г. потому, что именно въ это время основанъ здѣсь костель.

Король Сигизмундъ Августъ отдалъ городъ Радошковичи Тышкевичу во владѣніе, за взятую въ займы у него сумму.



Король Станиславъ Августъ привилегією 1792 года даровать городу магдебургскіе законы и всѣ права, какими пользовались другіе города въ великомъ княжествѣ Литовскомъ.

Минскимъ военнымъ-губернаторомъ Тутолминимъ, Радошковской ратушѣ предписано руководствоваться городовымъ положеніемъ Императрицею Екатериною Великою изданнымъ въ 1795 году.

Жителей обоюго пола 1,223 души; дворовъ 222. Доходы 485 р. 66<sup>1</sup>/<sub>2</sub> к.; расходы 485 р. 66<sup>1</sup>/<sub>2</sub> коп.

### Дисненскій уѣздъ.

1) *Дисна* уѣздный городъ при впаденіи рѣки Дисны въ западную Двину. Городъ Дисна древнее достояніе Полоцкаго княжества. Въ 1202 году, мѣсто это подарено княземъ Полоцкимъ Борисомъ Даниловичемъ православнымъ епископамъ Полоцкимъ.

Великій князь Литовскій Сигизмундъ Августъ въ 1563 г. преобразовалъ бывшее здѣсь селеніе въ мѣстечко: въ 1565 г. основалъ здѣсь укрѣпленія.

Съ 1500 г. Дисна былъ причисленъ къ Полоцкому воеводству. Въ 1795 г. назначенъ уѣзднымъ городомъ Минской губерніи и тѣмъ-же оставленъ въ 1796 году.

Въ 1842 г. зачисленъ въ уѣздные города Виленской губерніи.

Король Стефанъ, сбравшійся на войну съ Россією въ 1579 г. прибылъ сюда изъ мѣстечка Свирь и дѣлалъ смотръ своимъ войскамъ: потомъ двинулся для осады Полоцка. Послѣ покоренія этого города Король еще разъ захватилъ въ Дисну. Въ 1581 г. Стефанъ опять посѣтилъ г. Дисну, для военныхъ распоряженій, и осмотра войскъ.

Жителей — 3715 об. пола душъ; дворовъ 545. Доходы 1231 р. 88<sup>3</sup>/<sub>4</sub> к. расходы 1231 р. 88<sup>3</sup>/<sub>4</sub> коп.

2) *Друя*, иначе называемый *Сапѣжинъ*, давнишнее наслѣдство Сапѣговъ, откуда они и назывались графами. Заштатный городъ, при впаденіи рѣки Друйки въ западную Двину. Получилъ наименованіе города съ учрежденіемъ магистрата, и дарованіемъ, правъ другимъ городамъ присвоенныхъ, на основаніи привилегіи короля польскаго Сигизмунда III въ 1619 году. Привилегія эта подтверждена въ 1639 г. Владиславомъ IV, Иоанномъ Казиміромъ — въ 1653 г., Иоанномъ Се-

бѣскимъ — въ 1679 г. и Августомъ II — въ 1718 году. Жителей 1512 об. пола душъ, дворовъ 361. Доходы — 433 р. 2 к., расходы — 433 р. 2 коп.

3) *Глубокое* мѣстечко, принадлежащее князю Витгенштейну, получившее это названіе отъ расположенія въ низменномъ мѣстѣ, на берегу Глубокскаго озера; въ 210 верстахъ отъ г. Вильно и 63 отъ Дисны. Городъ этотъ населенъ почти одними евреями и ведетъ значительную торговлю съ Ригю. Небольшая рѣчка, впадающая въ озеро, раздѣляетъ его на двѣ части, изъ которыхъ одна принадлежала Радзивиламъ, а другая была собственностью Корсаковъ, и впоследствии перешла къ Кармелитамъ. Дворовъ 212, жителей 2161 об. п. душъ.

4) *Плисса*, при озерѣ Плисса, мѣстечко принадлежащее помѣщику Зеновичу, въ 28 верстахъ отъ Глубокаго. Мѣстечкомъ утверждено привилегією Станислава Августа 7 марта 1788 года. Дворовъ 53, жителей 504 об. пола душъ.

5) *Лужки*, мѣстечко графини Чапской, при рѣчкѣ Мюнцицѣ, въ 36 верстахъ отъ г. Дисны, существовавшее еще въ XVIII столѣтіи; имѣетъ привилегію Августа III, отъ 14 января 1745 года. Дворовъ 82, жителей 639 об. п. душъ.

6) *Поставы* при р. Мядзѣлкѣ, мѣстечко, принадлежащее графу Рейнгольду Тызенгаузу, въ разстояніи 126 верстъ отъ г. Вильно. Поставы еще существовали въ XVI столѣтіи потому, что здѣсь основанъ костель въ 1522 году, въ этомъ мѣстечкѣ происходили засѣданія городскихъ и земскихъ судовъ. Наслѣдство нѣкогда знаменитаго рода Деспотъ-Зеновичей. Дворовъ 111; жителей 819 об. п. душъ.

Поставы были важнымъ военнымъ пунктомъ, гдѣ собиралась Польская артиллерія въ то время, когда Стефанъ Баторій шелъ къ Полоцку, противъ Іоанна Васильевича.

Отъ времени преобразованія Виленской академіи, по паденіи іезуитовъ, т. е. отъ 1780 года открыта въ Поставахъ школа, такъ называемая *подвыдзяловая*, подлежащая управленію главной Виленской школы. Въ другой половинѣ XVIII столѣтія это большое имѣніе сдѣлалось собственностью одного изъ знаменитѣйшихъ мужей въ краѣ, — Антонія Тызенгауза подскарбія.

Этотъ замѣчательный министръ и во всѣхъ отношеніяхъ достойный человекъ, улучшивъ хозяйственную часть и ожививъ промышленность въ Литвѣ, оставилъ и здѣсь слѣды своихъ похвальныхъ усилій. При немъ въ Поставахъ ничтожныя деревянныя строенія замѣнились

прекрасными каменными. Онъ обстроилъ рынокъ большими каменными домами въ квадратъ, вознесъ большой четырехъ-угольный дворецъ, домъ для присутственныхъ мѣстъ и школы, построилъ каменные мѣльницы, основалъ бумажную и полотняныя фабрики.

7) *Козанъ* при р. Дисненѣ, мѣстѣчко принадлежащее графу Платеру. Утверждено мѣстечкомъ Высочайшею грамотою Императора Павла I, марта 1-го дня 1798 года, съ замкомъ на рѣкѣ Оболи, выстроеннымъ по приказанію царя Іоанна Васильевича, послѣ занятія Полоцка въ 1563 г.; взятый впоследствии Казаками и Литовцами подъ предводительствомъ Франциска Суки, въ началѣ войны 1579 года при Стефанѣ Баторіѣ. Дворовъ 28; жителей 386 об. пола душъ.

8) *Иказнъ* помѣщичья деревня, при озерѣ Иказнѣ; время учрежденія неизвѣстно; но имѣетъ привилегію короля Александра отъ 26 марта 1504 года. Дворовъ 32, жителей 232 об. пола душъ.

9) *Перебродзъ* мѣстечко, при озерѣ Острино, здѣсь земля и дома принадлежатъ мѣщанамъ.

Время его учрежденія неизвѣстно; но привилегіями Сигизмунда Августа отъ 25 фѣрвала 1571 года и Станислава Августа отъ 3 іюля 1792 года, признано вольнымъ городомъ; объ утвержденіи сихъ привилегій послѣдовали указы правительствующаго сената 27 мая 1820 и 17 сентября 1823 годовъ.

Для общественнаго управленія здѣсь существуетъ словесный судъ. Дворовъ 37, жителей 294 об. пола душъ.

10) *Голубичи*, мѣстечко помѣщичье, при ручьѣ, дворовъ 24; жит. 162 об. пола душъ.

11) *Свило*, казенное село, при озерѣ Свило, дворовъ 29; жит. 328 об. пола душъ.

12) *Новая Шарковщина*, мѣстечко помѣщичье, при р. Дисненѣ; дворовъ 43; 290 об. пола душъ.

13) *Верхне*, село помѣщичье, при р. Мордвѣ; дворовъ 19; 174 об. пола душъ.

14) *Городокъ*, село помѣщичье, при р. Гулидовкѣ; дворовъ 16; 108 об. пола душъ.

15) *Старо-Шарковщина*, мѣстечко помѣщичье, при р. Дисненѣ; дворовъ 28; 191 об. пола душъ.

16) *Замитъ*, село помѣщичье, при озерѣ Шиловѣ, 23 двора; 225 об. пола душъ.

17) *Леополь*, помѣщичье мѣстечко, при рѣкѣ Двинѣ, дворовъ 22  
132 об. поля душъ.

18) *Германовичи*, мѣстечко помѣщичье, при р. Дисненѣ; 24 дв.  
179 об. поля душъ.

19) *Погостъ новый*, мѣстечко разныхъ вѣдомствъ; 32 двора, 199  
обоего поля душъ.



## Г Л А В А V I I I .

# П Р И Л О Ж Е Н И Я .

## ПЕТРЪ ВЕЛИКІЙ

### ВЪ ВИЛЬНО И ЛИДСКОМЪ УВЪЗДЪ.

Прїездъ Петра. — Посвященіе Іезуитской академіи. — Три дня въ Лидскомъ уездѣ. — Историческій прїездъ Петра въ Вильно <sup>1)</sup>.

Въ ряду замѣчательныхъ событій г. Вильно нужно отмѣтить пребываніе въ немъ Петра. Вотъ что рассказываетъ объ этомъ событіи неизвѣстный авторъ старинной рукописи, находящейся въ Виленскомъ музее древностей:

«15 іюля 1705 года Петръ Великій вступилъ въ Вильно съ 50,000 войскомъ. Войско это было отлично организовано, хорошо одѣто и обучено по образцу иностраннаго. Бояре и окружавшіе государя должны были разстаться съ старымъ платьемъ: ослушниковъ строго наказывали.»

Далѣе авторъ описываетъ русскій нарядъ, подтруниваетъ надъ

---

<sup>1)</sup> Памятная книжка Виленской губерніи 1860 года.

обычаями, говорить, что русскіе ѣдятъ только самыя простыя кушанья, пьютъ самое простое вино и квасъ; но не смотря на это, впоследствии, пристрастились къ литовскому столу. За тѣмъ авторъ заключаетъ, что хотя войско было одѣто по нѣмецки, тѣмъ не менѣе трудно было скрыть шерстяя заманки, вырывавшіяся наружу.

Когда Петръ Великій входилъ въ городъ, драгуны были въ синихъ мундирахъ; самъ Петръ считался только капитаномъ, а полковниками и генералами были иностранцы; этимъ Петръ хотѣлъ дать своимъ боярамъ и князьямъ примѣръ подчиненности и военной дисциплины.

Петръ Великій съ Преображенскимъ полкомъ, составленнымъ изъ отличныхъ людей и одѣтыхъ по нѣмецки, прошелъ пѣшкомъ отъ Полоцкой заставы цѣлый городъ. За нимъ слѣдовала кавалерія и артиллерія. Войска расположились на равнинѣ за Снипишками, занявъ лагеремъ все пространство за Зеленымъ мостомъ до Верекъ.

Возвратясь въ городъ, Петръ остановился возлѣ ратуши въ казенномъ домѣ (нынѣ Познанскаго). Здѣсь онъ далъ банкетъ, на который были приглашены: староста Самогитскій Огинскій, кастелянъ Коцъль, писарь Мозырскій Ленкевичъ<sup>1)</sup>, нѣкто Халецкій и много другихъ лицъ высшаго круга. Гости поздравляли его съ пріѣздомъ, увѣрили, что виною всѣхъ неудачъ, претерпѣнныхъ со Шведами, былъ Сапѣга, союзникъ ихъ. Теперь же, видя государя съ такимъ огромнымъ войскомъ, обѣщаютъ съ своей стороны содѣйствіе и обязываются доставлять провіантъ. Государь благодарилъ ихъ и угощалъ<sup>1)</sup>. Епископъ Виленскій Бржостовскій, съ епископами-суфраганами и цѣлымъ капитуломъ, явился также съ почтеніемъ. Петръ вышелъ къ нему на встрѣчу, указавъ ему мѣсто за столомъ около себя и вообще былъ весьма любезенъ. Какъ вдругъ Бржостовскій имѣлъ неосторожность напомнить Петру о жестокостяхъ, будто бы, его обращеніи съ Полоцкими базильянами. Петръ вспыхнулъ и насильно заставлялъ епископа пить. Только просьбы Огинскаго, бросившагося къ ногамъ государя, спасли Бржостовскаго, которому Петръ велѣлъ выдти. Референдарій великаго княжества Литовскаго Степанъ Слизень, отъ имени Литовскаго трибунала, привѣтствовалъ государя. За тѣмъ Петръ переѣхалъ на жительство въ Слуцинскія палаты (нынѣ казармы гарнизоннаго баталіона).

---

<sup>1)</sup> Въ рукописи сказано: Петръ угощалъ медомъ, виномъ, водкою, заставлялъ пить за здоровье короля Августа II, Польши, свое, а кто не слушался того колотили. Ленкевичъ и Халецкій, напившись, стали драться до крови, что забавляло государя.

Петръ Великій, живя въ Вильно, не только изучалъ городъ, но и посѣщалъ всѣ учрежденія. Съ особеннымъ вниманіемъ осматривалъ онъ іезуитскую академію, присутствовалъ на экзаменахъ и былъ на диспутѣ, рѣшеніе котораго онъ слушалъ въ главномъ трибуналѣ. Петръ, дождавшись окончанія преній, происходившихъ на польскомъ языкѣ <sup>1)</sup>, принялъ угощеніе іезуитовъ.

Въ Пятницкой церкви Петръ служилъ благодарственное молебствіе за одержанную побѣду и подарилъ этой церкви знамя, отнятое у Шведовъ. Въ этой же церкви Петръ крестилъ африканца Ганнибала.

«Въ лагерѣ подъ Вильно, говоритъ Голиковъ <sup>2)</sup>, великій государь непрестанно эзерцировалъ войско свое, дѣлая всѣ воинскіе маневры. Приѣзжавшіе къ его величеству многіе польскіе и саксонскіе вельможи, видѣли сіе упражненіе монарше и признавались, что исправность солдатъ російскихъ превзошла ихъ чаяніе, какъ то свидѣтельствуютъ о семъ послѣднемъ самые иностранные писатели.»

У того же Голикова находимъ, что къ числу распоряженій Петровыхъ въ Вильно, относятся новый планъ адмиралтейства, посланный въ Петербургъ, отдѣленіе вновь прибывшихъ въ Вильно драгунскихъ полковъ къ отряду саксонскаго генерала Шуленбурга (Шуленбургъ стоялъ около Гродно), и, наконецъ укрѣпленіе палисадомъ стараго нагорнаго Виленскаго замка. Изъ Вильно же Петръ отправилъ фельдмаршала Шереметева, съ 12,000 войска противъ Левенгаупта. Шереметьевъ проигралъ сраженіе подъ Митавою, которая, впрочемъ, была послѣ взята, въ присутствіи Петра <sup>3)</sup>.

Уѣзжая изъ Вильно Петръ учредилъ здѣсь провіантскій магазинъ, оставилъ часть драгунъ (3 эскадрона изъ новобранцевъ), своего комиссара, назначивъ также изъ мѣстныхъ чиновниковъ комиссарами Еліашевича, Струтинскаго и Нагурскаго. Комиссары эти, собирая съ cadaго двора по 2 четверти ржи и по 4 гарнца крупъ, обогащались и сами. Въ послѣднихъ числахъ августа Петръ выѣхалъ изъ Вильно, по направленію къ Гродно; пробывъ такимъ образомъ 6 недѣль въ Вильно. Показаніе Голикова, будто бы Петръ выѣхалъ изъ Вильно 1 августа, а уже 6 былъ въ Биржахъ должно считать ошибочнымъ.

По дорогѣ въ Гродно Петръ провѣлъ три дня въ Лидскомъ уѣздѣ

<sup>1)</sup> Іезуиты, узнавъ, что Петръ незнакомъ съ латынскимъ языкомъ, въ нѣсколько дней перевели діалогъ на польскій языкъ.

<sup>2)</sup> Дѣянія Петра Великаго, томъ 3, стр. 20.

<sup>3)</sup> Подробнѣе описаніе взятія Митавы подъ руководствомъ Петра, находится у Голикова въ его «дѣяніяхъ» т. 3, стр. 22.

у шляхтича Льва Ильцевича. Нарбутъ, известный историкъ Литвы, начерталъ, по достовѣрнымъ преданіямъ и по разсказамъ людей, заслуживающихъ довѣріе, описаніе этого посѣщенія. Рукопись эта до того интересна, и заключаетъ въ себѣ свѣдѣнія до селѣ неизвѣстныя, что мы не можемъ отказать себѣ въ удовольствіи передать ее читателямъ, вполнѣ.

### ПРЕБЫВАНІЕ ПЕТРА I ВЪ ЛИДСКОМЪ УВЪЗДѢ ВЪ КОНЦѢ АВГУСТА 1705 Г. <sup>1)</sup>.

Для сокращенія будемъ мѣстами заставлять говорить самого Льва Ильцевича, имѣвшаго счастье принимать въ своемъ домѣ великаго государя, двигающагося съ войскомъ отъ Вильно къ Гродно.

«Полки русскіе шли по Вилепскому тракту чрезъ Рудники, къ Эйшишкямъ и Радуню. Хлѣбъ былъ уже убранъ съ поля, а посѣвъ жита на половину оконченъ. Проходившее войско остановилось для отдыха, недалеко окрестностей Трабушекъ <sup>1)</sup> и расположилось частію въ сосѣдственныхъ деревняхъ, частью подъ открытымъ небомъ.»

«Однажды, передъ полуднемъ, кавалерія, пѣхота и артиллерія нагрянули какъ громъ на Трабушки, расположились вокругъ лагеремъ, соблюдая однако при этомъ необыкновенную тишину и порядокъ.»

«Офицеры осмотрѣли и перетрясли все въ домѣ Ильцевича, и велѣвъ ему перейти съ семействомъ и пожитками въ стодолу (сарай) начали устраивать помѣщеніе, для какой-то значительной особы. Въ свѣтлицѣ стѣны покрыли нарчею, полъ устлали коврами. Вскорѣ подошли возы съ кухнею. Въ это же время прибылъ съ казаками какой-то господинъ въ блестящемъ мундирѣ; осмотрѣвъ все и отдавъ приказанія придворнымъ офицерамъ, онъ поѣхалъ далѣе. Завѣдывающій кухнею началъ хлопотать около съѣстныхъ припасовъ, толстая корова, куры, гуси, масло, овощи, словомъ все, что только было нужно, взяли у хозяина за весьма щедрую плату. Въ сосѣдствѣ ни одного цыпленка не было взято безъ денегъ.»

---

<sup>1)</sup> Возможностью воспользоваться этою рукописью мы обязаны г. А. Киркору, которому она досталась отъ самаго г. Нарбута.

<sup>1)</sup> Трабушки состоятъ нинѣ изъ нѣсколькихъ шляхетскихъ домиковъ и находятся недалеко отъ стараго Рудницкаго тракта, около 20 верстъ къ сѣверу отъ Эйшишекъ.



«Къ вечеру подъѣхали свѣжіе казаки, драгуны, а съ ними карета, запряженная шестью лошадьми; за каретою слѣдовали крытая бричка и нѣсколько экипажей. Только карета въѣхала на дворъ Ильцевича, остальные расположились въ сосѣднихъ домахъ. Изъ кареты вышло двое мужчинъ: одинъ изъ нихъ высокаго роста, съ усами, съ мужественнымъ лицомъ; другой же средняго роста, полный и безъ усовъ, казался старше лѣтами перваго.»

«Едва они вошли въ избу, какъ велѣли позвать хозяина. Я вошелъ, говариваль покойникъ Ильцевичъ, именно въ ту минуту, когда одинъ изъ старшихъ дворецкихъ давалъ отчетъ въ средствахъ кухни. Высокій мужчина былъ, по видимому, старшимъ и самъ отдавалъ приказанія на счетъ обѣда. Ильцевичъ поклонился обоимъ низко. Толстый господинъ обратился къ нему съ вопросомъ: «вы хозяинъ? Я, господинъ генераль! Высокій мужчина произнесъ громко: какъ тебя зовутъ.» Бѣдный дворянинъ, Левъ Ильцевичъ, къ вашимъ услугамъ.»

«Есть ли въ твоёмъ домѣ тараканы?» Такой вопросъ слышала я уже нѣсколько разъ и, не зная за чѣмъ имъ нужно этихъ противныхъ животныхъ, отвѣтила: «къ несчастью ни у насъ, ни въ цѣлой Литвѣ не водятся эти звѣри, развѣ только въ тѣхъ парафіяхъ (приходахъ), гдѣ поселились русины.» Засмѣявшись на это, онъ сказалъ: «но вѣдь это, другъ мой, не звѣри, а отвратительные и вредные жуки.» Быть можетъ, замѣтилъ я, но мы ихъ незнаемъ. «Къ чему ты отдалъ москалямъ корову? можетъ быть она была тебѣ нужна,» спросилъ опять высокій мужчина.

Нисколько; я ее откармливалъ подъ ножъ и очень доволенъ, что пригодилась на вашу кухню, тѣмъ болѣе, что за все, забранное у меня, заплачено выше стоимости. Я несказанно радъ имѣть счастье и честь видѣть въ своемъ домикѣ такъ высокихъ гостей. «А кого? знаешь ли?» спросили оба. Я не имѣю чести знать вашихъ фамилій, сказалъ я, но по всему, что вижу, долженъ судить, что вы занимаете весьма высокіе посты. Извиняюсь, если не умѣю ихъ титуловать по достоинствамъ, но прошу вѣрить, что душевно радъ видѣть такія высокія особы. Толстый господинъ заливался смѣхомъ, а высокій взялъ меня за руку, пожалъ ее крѣпко и сказалъ: «я вижу, господинъ Ильцевичъ, что ты не только по названію благородный, но имѣешь и благородное сердце.» За тѣмъ онъ началъ спрашивать о разныхъ мѣстныхъ предметахъ.

Въ это короткое время мои гости опорожнили два стакана съ какинь то напиткомъ.

• Въ это же время раздался на дворѣ барабанъ, возвѣстившій приходъ караула; и когда двери открылись, и вошло нѣсколько мужчинъ, одѣтыхъ по военному, изъ которыхъ одинъ въ звѣздахъ и въ мундирѣ шитомъ золотомъ, я былъ убѣжденъ, что прибылъ самъ царь, а потому тотчасъ же вышелъ за двери. Въ сѣняхъ я столкнулся съ нѣсколькими придворными и офицерами, и такъ какъ они смотрѣли на меня довольно ласково, то я рѣшился спросить: «Государь-ли прибылъ теперь? — Нѣтъ отвѣта. Кто эти господа, расположившіеся у меня? генералы-ли? князья-ли, или можетъ быть еще по выше? И этотъ вопросъ остался безъ отвѣта. Люди начали вносить доски и устраивать сидѣніе въ сѣняхъ; я принялъ участіе въ этой работѣ. Спустя нѣсколько минутъ всѣ эти господа вышли толпою изъ избы, а я замѣтивъ одного между ними въ польскомъ нарядѣ и со звѣздою на кунтушѣ, приблизился къ нему, поклонился до земли, и привѣтствовалъ его по народному обычаю, отрекомендовалъ себя какъ хозяинъ этого дома. «Кто вы такой?» Хозяинъ, сказалъ я назвавъ свою фамилію. Онъ вступилъ со мной въ разговоръ почти о тѣхъ самыхъ предметахъ, что высокій господинъ.

Наконецъ я осмѣлился спросить: «кого Богъ прислалъ ко мнѣ въ домъ? Развѣ вы до этихъ поръ не знаете? — «Откуда же я могу знать, когда всѣ мои распросы остаются безъ отвѣта.» — «Онъ самъ не желаетъ чтобъ о немъ знали. Я однако скажу вамъ, — и наклонившись къ моему уху, прошепталъ шопотомъ: «царь Петръ.» Но молчи притворись, что незнаешь, а главное, что отъ меня узналъ. Въ это время подошелъ какой-то генералъ и отвелъ въ сторону магната, заговорилъ съ нимъ такъ, чтобы никто не слышалъ.

За тѣмъ всѣ, вновь прибывшіе, вышли поспѣшно за ворота, сѣли на коней и поѣхали. Этого Поляка видѣлъ я, по крайней мѣрѣ, три раза, проходящаго къ Государю, и какъ я узналъ впоследствии, — это былъ Григорій Огинскій (Grzegorz Ogiński), а генералъ, грудь котораго усажена была звѣздами, — Меньшиковъ. Толстый же господинъ, постоянно сопутствовавшій Петру, былъ Шафировъ; гости эти провели у насъ три дня, потому что прибыли въ среду послѣ Рождества Богородицы, а уѣхали всѣ безъ исключенія въ субботу утромъ.»

Петръ передъ самымъ отъѣздомъ велѣлъ меня позвать, и по благодаривъ вѣжливо за гостепримство, спросилъ не имѣю ли я къ нему какойнибудь просьбы?

Ничего болѣе не желаю, какъ воспоминанія на бумагѣ о посѣ-

тившемъ меня счастья, воспоминаія, которое могло бы обезпечить спокойствіе и безопасность моего дома въ настоящее военное время.

«Хорошо,» отвѣтилъ Петръ. Садясь же въ экипажъ, онъ велѣлъ мнѣ приблизиться, пожалъ мою руку, и вручая мнѣ бумагу съ печатью, произнесъ при этомъ, принятыя на русскомъ языкѣ прощальныя слова.»

Вотъ рескриптъ данный Петромъ Ильцевичу: «Божіею милостію мы присвѣтлѣйшій и державнѣйшій великій Государь царь и великій князь Петръ Алексѣевичъ, самодержецъ всероссійскій. Повелѣваемъ всѣмъ войскамъ нашихъ генераламъ, нашимъ фельдмаршаламъ, генераламъ и малороссійскихъ нашихъ войскъ гетманамъ, такожъ и залежнымъ <sup>1)</sup> отъ нихъ regimentаржамъ и прочимъ высокимъ и низкимъ офицерамъ и рядовымъ, дабы властности <sup>2)</sup> Трабушекъ пана Леона Ильцевичъ въ Лидскомъ уѣздѣ, безъ нашего великаго Государева указа, отнюдь никакихъ чрезвычайныхъ запросовъ а иныхъ никакихъ налоговъ и обидъ нечинили, и поборовъ и никакихъ вещей, такожъ и лошадей своеволью и безъ повелѣнія не брали, кромѣ самыхъ нужныхъ посылокъ и то съ подорожными, отъ вышеписанныхъ нашихъ генераловъ подъ опасеніемъ себя за то отъ насъ великаго Государя нашего царскаго величества жестокаго наказанія по воинскимъ правамъ.»

«Въ свидѣтельство того данъ есть сей нашъ царскаго величества охранительный листъ за нашего царскаго величества печатью. По указу его царскаго величества (L. S.) Секретарь Шафировъ.»

«Этотъ рескриптъ занесенъ по оригиналу въ земскіе акты Лидскаго уѣзда, подъ числомъ 23 мая 1823 года. Оттуда то снята копія настоящаго рескрипта. Число стерлось на оригиналѣ, такъ что едва можно вычитать ... уста (т. е. августа) и цифру 30 по церковному.

Историческія изслѣдованія показываютъ, что годъ долженъ быть 1705, когда Петръ съ войсками двинулся отъ Вильно къ Гродно, князь Меншиковъ предводительствовалъ войсками, а Григорій Огинскій сторонникъ (Stronnik) короля Августа, находился при Петрѣ. Изъ рассказовъ и мѣстныхъ преданій нужно заключить, что Петръ прибылъ въ Трабушки въ среду, на другой день послѣ рождества Богородицы а выѣхалъ въ субботу. Эта среда по русскому календарю прихот-

<sup>1)</sup> Зависящимъ.

<sup>2)</sup> Собственность.

лась въ 1705 году 28 августа, а потомъ рескриптъ былъ подписанъ въ пятницу, т. е. 30 августа, а по польскому на третій день послѣ рождества Богородицы т. е. 9 сентября.»

### Описаніе автографа.

Тонкая, такъ называемая, почтовая бумага, на ней въ видѣ водянаго знака: двуглавый орелъ, изображенный по длинѣ полулиста. На правомъ углѣ штемпель, съ такимъ же орломъ, окаймленнымъ чертою, величиною въ штемпель обыкновенныхъ гербовыхъ бумагъ. Самыя слова печатаны церковными буквами ю динѣ полулиста, до слова «рядовымъ» включительно. За тѣмъ на оставленномъ пробѣлѣ прописано полууставными буквами включительно до слова: «въ Лидскомъ»; остальное напечатано до конца. Внизу печать на красномъ сюргучѣ; отъ нее остались только слѣды. Около нее подпись секретаря весьма сжатымъ и едва разбираемымъ почеркомъ. Бумага вообще при складываніи пострадала, а потому на другой сторонѣ подклеена.

Въ сентябрѣ 1853 года.

Нарбутъ.

Вотъ вся рукопись, что все въ ней рассказываемое имѣетъ значеніе факта, ручается намъ съ одной стороны заслуженный авторитетъ Нарбута, съ другой же историческія изслѣдованія, согласныя съ показаніями рукописи. И такъ не подлежитъ сомнѣнію, что Петръ двигался отъ Вильно значительными силами къ Гродно, и найдя нужнымъ дать войскамъ отдыхъ, весьма естественно, что самъ занялъ квартиру въ центрѣ общаго расположенія. Этимъ, кажется, можно объяснить трехдневное пребываніе Петра въ Трабушкахъ, въ домѣ Льва Ильцевича. Къ тому же рескриптъ, внесенный въ акты громко говорить за истину факта.

Въ заключеніе упомянемъ, что въ 1708 году 26 января Петръ Великій вторично пріѣхалъ въ Вильно и прожилъ здѣсь до 4-го февраля. Къ нему пріѣзжали Меншиковъ и адмиралъ Апраксинъ. Въ мартѣ пріѣхали въ Вильно Карлъ XII и Станиславъ Лещинскій и учредили здѣсь *Senatus Consilium* изъ 20 сенаторовъ, для составленія всеобщей амнистіи!).

!) *Starożytna Polska pod względem historycznym, geograficznym, i statystycznym, opis Ballińskiego, str. 195.*

Приложение № 2.

Вильно въ 1812 году.

**ОТРЫВОКЪ ИЗЪ ЗАПИСОКЪ ПОМЪЩИКА ВИЛЕНСКОЙ ГУБЕРНІИ.**

**АЛЕКСАНДРЪ I.**

1812-й годъ составляетъ одну изъ замѣчательнѣйшихъ эпохъ въ исторіи г. Вильно. Могущественный повелитель запада, побѣдитель многихъ народовъ Европы, повелъ свои войска къ берегамъ Вислы, угрожая нашествіемъ Россіи, въ случаѣ если она не согласится стѣснить торговую дѣятельность соперницы его Англіи. — Но властитель восточной Европы, сильный приверженностью своего народа, какъ равно положеніемъ и обширностью своего государства, не будучи въ состояніи удовлетворить требованіямъ счастливаго завоевателя, безъ явнаго ущерба для своихъ подданныхъ, рѣшился защищаться отъ обременительныхъ уступокъ и еще разъ противустать непобѣжденному до того Наполеону.

Дипломатическіе переговоры, между обоими кабинетами, еще въ 1811 году, раздражили пріязненные отношенія Россіи къ Франціи, и хотя еще не наступилъ явный разрывъ, однако огромныя силы, составленныя изъ разныхъ народовъ, по желанію Наполеона, двинулись въ 1812 г., отъ береговъ Рейна, Эльбы и Дуная къ Вислѣ.

Съ другой стороны въ февралѣ мѣсяцѣ, оставили свои постоянныя квартиры, значительныя, хотя не столь многочисленныя силы Россіянъ, направляясь одни къ Литвѣ, а другіе отъ границъ Турціи къ Волини. Самъ Императоръ Александръ I-й 9 апрѣля (по старому стилю) оставивъ С.-Петербургъ, отправился къ войскамъ, которыхъ главныя силы, сосредоточенныя отъ береговъ Балтійскаго моря къ Вильно, приготовлялись противустать Французамъ и ихъ союзникамъ.

Императоръ Александръ I, въ сопровожденіи генераль-адъютанта князя Волконскаго, прибылъ въ Вильно 13 того мѣсяца, въ два съ половиною часа по полудни. — Въѣздъ Государя былъ торжественный. На предмѣстьи Антоколѣ, по которому Его Величество прибылъ въ Вильно, Государь сѣлъ на лошадь и, окруженный блестящею свитою, встрѣченъ былъ на Антоколѣ Виленскими обывателями, имѣвшими въ главѣ магистратъ, за ними стояли многочисленныя ремесленныя цѣхи съ распущенными знаменами (хоругвями). Ремесленники привѣтствовали Государя при звукахъ литавровъ и барабановъ. — Затѣмъ евреи въ старинныхъ, наполовину восточныхъ костюмахъ, предводимые раввиномъ, несли таблицу Моисеевыхъ заповѣдей, поднесли хлѣбъ-соль на серебрянномъ подносѣ. — У дороги, ведущей къ костелу Иисуса Христа стояли ксендзы Тринитарскаго ордена, а возлѣ костела св. Петра, орденъ канониковъ регулярныхъ. Отъ главной Антокольской улицы, вдоль тянущихся высотъ, толпы народа обоюго пола и разныхъ сословій, наполняли дома, огороды и поля, оглашая воздухъ радостными восклицаніями. «Вивать! да здравствуетъ Императоръ!» — Передъ кафедральнымъ соборомъ ожидалъ Александра I-го, весь капитулъ, составленный тогда изъ значительнаго числа прелатовъ и канониковъ, одѣтыхъ въ порфиrowыя тоги. Государь, остановившись на время для поцѣлованія креста, въѣхалъ потомъ, черезъ бывшія замковыя ворота, въ городъ.

Отъ воротъ, по лѣвой сторонѣ улицъ: Замковой, Святоянской и Епископской (Дворцовой) стояла пѣхота съ распущенными знаменами, привѣтствовавшая Государя музыкою и громкимъ ура!

Отъ Святоянскаго костела, вдоль университетскаго зданія, до угла Епископской улицы стояли: студенты университета, ученики гимназій и ихъ учителя.

Государь, прибывъ въ старыи дворецъ епископа, гдѣ помѣщался генераль-губернаторъ, встрѣченъ былъ дворянствомъ съ губернскимъ и Виленскимъ уѣзднымъ предводителями Казиміромъ Сулистровскимъ и княземъ Янушемъ Гедройцемъ, чиновниками подѣ предводительствомъ гражданскаго губернатора Лавинскаго, профессорами университета съ ректоромъ Иваномъ Снядецкимъ. — Привѣтствовавъ всѣхъ, со свойственною ему благосклонностью, Государь удалился во внутреннія комнаты, чтобы отдохнуть, послѣ утомительной поѣздки.

Вскорѣ свита Его Величества, и состоявшая почти исключительно изъ военныхъ лицъ, увеличилась прибытіемъ въ Вильно нѣсколькихъ гражданскихъ сановниковъ, какъ то: государственнаго канцлера графа

Румянцова, председателя департамента законовъ и государственнаго совѣта графа Кочубея, — оберъ-гофмаршала Императорскаго Двора графа Толстого и нѣкоторыхъ другихъ. — Кромѣ того прибыли въ этотъ городъ генераль Аракчеевъ, министръ полиціи Балашевъ, адмиралъ Чичаговъ и статсъ-секретарь вице-адмиралъ Шишковъ. — 22 апрѣля пріѣхали въ Вильно Юрій и Августъ князья Гольштейнъ-Ольденбургскіе а 23 того же мѣсяца великій князь Константинъ. — Наконецъ прибылъ генераль отъ инфантеріи Римскій-Корсаковъ, 27 апрѣля назначенный литовскимъ военнымъ губернаторомъ, на мѣсто генерала отъ кавалеріи барона Бенингсена, которому того же числа велѣно состоять при особѣ Его Величества.

На слѣдующій, по прибытіи въ Вильно, и другіе за тѣмъ дни, Государь постоянно принималъ людей разныхъ сословій, — кромѣ военныхъ и гражданскихъ чиновниковъ, представлялось Его Величеству, дворянство Виленской губерніи, въ составъ которой входила тогда и вся Самогитія. — 20 апрѣля губернской предводитель былъ награжденъ орденомъ св. Анны 1-й степени. — Потомъ Государь принималъ духовенство и университетъ, котораго начальникъ Иванъ Снядецкій, извѣстный своею ученостью и энергіею, въ завѣдываніи многими учебными заведеніями, былъ отличаемъ Государемъ и неоднократно приглашаемъ къ обѣденному столу.

Ученый профессоръ того же университета Голянскій, въ вознагражденіе за труды его, по изданію большаго числа сочиненій, религіознаго и литературнаго содержаній, награжденъ орденомъ св. Анны 2-й степени.

Александръ I, снискавъ уже въ первые годы своего царствованія живую благодарность всей Литвы, Волыни и Подоли, за распространеніе средствъ народнаго образованія, богатую обстановку Виленскаго университета и устройство учебныхъ заведеній, еще большею пріобрѣлъ любовь и приверженность жителей милостивымъ обхожденіемъ, удачнымъ выборомъ награждаемыхъ имъ дворянъ, ласковымъ разговоромъ и даже посѣщеніемъ, во время своихъ путешествій, частныхъ помѣщичьихъ домовъ.

По примѣру прежнихъ лѣтъ, проѣзжая и въ этомъ году Вильно, Государь назначилъ отдыхъ въ теченіи цѣлаго дня въ имѣніи Топяны, составлявшемъ собственность бывшаго сановника великаго княжества литовскаго Морикондъ и его супруги, одной изъ самыхъ вѣстоинныхъ дамъ Литвы. На этотъ разъ, какъ и вообще въ этихъ случаяхъ, г-жа Мориконди приглашала къ себѣ избранное общество ~~и~~

щиковъ обоого пола, для развлеченія Государя, который садился со всѣми за общій столъ, не отказываясь послѣ быть свидѣтелемъ всѣхъ сельскихъ увеселеній, приготовленныхъ для него, въ прекрасномъ саду, окружающемъ Товянской дворецъ.

Послѣ произведеннаго на Погулянкѣ 21 апрѣля смотра кавалеріи, пѣхотѣ и артиллеріи, Государь принялъ приглашеніе на балъ, данный 25 того же мѣсяца, въ домѣ Миллеровъ на нѣмецкой улицѣ. — Въ бальной залѣ устроенъ былъ транспарантъ, представлявшій Александра I-го, въ видѣ сидящей особы, которой геній отдаетъ честь, съ соответственными надписями на польскомъ языкѣ. — Въ 8 часовъ многочисленное избранное общество, увеличенное присутствіемъ высшихъ военныхъ начальниковъ, собралось въ залахъ дома, приготовленнаго для бала.

Государь встрѣченный у лѣстницы губернскимъ и уѣзднымъ предводителями дворянства, а на верху почетными дамами, прибылъ въ 9 часовъ и былъ привѣтствуемъ при самомъ входѣ, вобальнымъ хоромъ, составленнымъ изъ любителей.

Государь съ супругою генерала Беннингсена, урожденною Андржейковичъ, открылъ балъ польскимъ, за тѣмъ танцы продолжались до часу по полуночи. — Въ часъ все общество пошло къ ужину, но Государь не принималъ въ немъ участія и осмотрѣвъ обстановку залъ, оставилъ собраніе въ то время, когда всѣ заняли мѣста при ужиномъ столѣ.

На слѣдующій день 26 апрѣля наименованы камеръ-юнкерами Двора Его Императорскаго Величества, молодые люди: Юсифъ Сулистровскій, Николай Абрамовичъ, Константинъ Тызенгаузенъ и Игнатій Ляхницкій. — Двѣ недѣли спустя удостоенъ этого званія Свенцянскій предводитель дворянства Карлъ Пржездзецкій.

На слѣдующій день послѣ бала, Государь на короткое время уѣхалъ съ военнымъ министромъ Барклай-де-Толли въ Самогитію, для осмотра расположеннаго тамъ, подъ начальствомъ генерала графа Витгенштейна корпуса, составлявшаго правое крыло арміи.

На первой станціи отъ Вильно въ имѣніи Мейшаголтъ Императоръ принялъ завтракъ у бывшаго предводителя дворянства, статскаго совѣтника Гоувальда въ собственномъ его домѣ, находившемся при самой дорогѣ.

Государь, проѣхавъ Вилкомиръ, гдѣ былъ встрѣченъ командиромъ 2 корпуса генераломъ Багговутомъ, продолжалъ свою поѣздку въ Шавли, Тельши и Плуны, вездѣ оказывая милостивый пріемъ помѣщикамъ Самогитіи, епископа которой ласково принялъ; а Шавель-



скаго подкоморія Евстафія Храповицкаго возвелъ въ званіе камеръ-юнкера.

30 апрѣля тѣмъ же путемъ возвратился въ Вильно, бывъ встрѣченъ въ Мейшалогѣ генераль-адъютантомъ Строгоновымъ.

Осмѣленный милостивымъ вниманіемъ Государя, помѣщикъ Гоувальдъ, рѣшилъ еще разъ просить Монарха осчастливить присутствіемъ своимъ домъ его въ Мейшаголѣ.— Не имѣя возможности жертвовать многимъ для пріема, онъ убралъ свой домъ въ сельскомъ вкусѣ.

На поворотѣ отъ тракта къ дому, были сооружены ворота украшенныя свѣжею зеленью, крыльцо дома и ведущая къ оному лѣстница была устлана цвѣтами, а на фронтонѣ дома, среди цвѣтовъ и листьевъ, красовалось вензелевое изображеніе Государя Императора.

Гоувальдъ, осчастливленный милостью Монарха, велѣлъ золотыми буквами вырѣзать на мраморной доскѣ, нѣсколько словъ, въ ознаменованіе памяти высокаго посѣщенія и таблицу эту помѣстилъ на стѣнѣ комнаты Мейшагольскаго дома, въ которой Александръ принималъ завтракъ.— Таблица эта до сихъ поръ хранится на томъ же самомъ мѣстѣ въ Мейшагольскомъ домѣ.

Государь имѣлъ обыкновеніе въ мѣстахъ, гдѣ дорога была песчана, выходить иногда изъ коляски и, — оставивъ за собою экипажъ и свиту, идти пѣшкомъ; съ попадающимися же навстрѣчу лицами вступалъ въ разговоръ. Въ эту свою поѣздку изъ Вилькомира въ Вильно, выѣхавъ изъ Мейшаголы, онъ шелъ пѣшкомъ; увидавъ же, возлѣ почтоваго тракта, небольшой дворъ Повидоки, вошелъ туда инкогнито. Привѣтствуемый какъ генераль хозяйкою дома молодою и пригожею, госпожею Урбановичъ, былъ угощенъ чашкою кофе. Видя приличное обращеніе хозяйки, спросилъ ее, не будетъ ли она на балу, приготовляемомъ въ закретѣ для Государя. Г-жа У... отозвалась, что неимѣетъ ни малѣйшей надѣжды быть на балу потому, что семейства генерала Бенингсена она не знаетъ, и что впрочемъ у нее недостаетъ времени предаваться увеселеніямъ. Мнимый генераль уговаривалъ г-жу У... не отказываться на этотъ разъ отъ бала, который какъ слышно, будетъ весьма блистателенъ и, прощаясь, обѣщалъ любезной хозяйкѣ выхлопотать приглашеніе.

Недѣлю спустя, когда г-жа У... уже позабыла объ этомъ обѣщаніи, неожиданно получила она въ Повидокахъ, отъ Императорскаго Двора, пригласительный билетъ на балъ. Каково было ея изумленіе,

когда она узнала, что генераль, котораго она угощала въ своемъ домѣ, былъ самъ Императоръ Александръ.

Послѣ возвращенія въ Вильно, Государь снисходя къ просьбѣ генерала Бенингсена, 1 мая въ заклетѣ былъ воспреемникомъ сына его, послѣ чего оставался тамъ на танцевальномъ вечерѣ.

Почти каждый день, пребывая Государя, былъ ознаменованъ новыми милостями или доказательствами народнаго къ нему расположенія. 3 мая Вилкомирскій уѣздный предводитель дворянства, почтенный старикъ Косцалковскій, который принималъ Государя въ своемъ уѣздѣ, получилъ знаки ордена св. Анны 2-го класса, брилліантами украшенный; — а нѣкоторое время спустя, награждены такими же знаками, предводители дворянства, Виленскій съ брилліантами, и, безъ брилліантовъ, Завилейскій. 12 мая, наименованы фрейлинами Двора Ея Императорскаго Величества, дѣвицы: графиня Софія Тызенгаузенъ, Михаелина Вельсгорская, Маріанна Гривбовская, княжна Кунегунда Гедройць и Дорота Морикони.

Виленское общество доброты (филантропическое общество), основанное нѣсколько лѣтъ тому назадъ помѣщиками, подъ предсѣдательствомъ покойнаго епископа Коссаковскаго и утвержденное Александромъ I, получило отъ него значительное вспомошествованіе. Въ первыхъ числахъ мая (kwesiarcki), дамы избранныя для сбора добровольныхъ приношеній въ пользу бѣдныхъ, въ шести частяхъ г. Вильно, супруга тогдашняго предсѣдателя главнаго суда 2-го департамента, что нынѣ гражданская палата, княгиня Габріеля Огинская; супруга вице-губернатора Багговуть, совѣтница Бобитинская, супруга Россіенскаго подпоморія Залѣская, княжна Кунегунда Гедройць и дѣвица Юзефа Волловичъ, явились по очереди къ Государю, испрашивая обычнаго пасхальнаго подаванія. Александръ I принялъ ихъ весьма ласково и собранныя каждою изъ нихъ приношенія увеличилъ сверткомъ въ 100 червонцевъ.

Въ теченіи мая мѣсяца, Государь былъ весьма занятъ и, — хотя, повидимому, охотно предавался развлеченіямъ, однако предстояція событія постоянно занимали его мысли; а потому все свое время, онъ долженъ былъ посвятить военнымъ занятіямъ. Возвратившись изъ Самогитіи, онъ по очереди осматривалъ разныя части своей арміи.

8 мая выѣхалъ онъ на одинъ день въ г. Троки, гдѣ былъ расположенъ отрядъ подъ начальствомъ генерала Коновницына; 16 того же мѣсяца отправился въ г. Гродно, въ окрестностяхъ котораго осматривалъ корпусъ. Въ Гродно Государь занималъ домъ губернскаго предво-

дителя князя Друцкого-Любецкого. На обратномъ пути въ Вильно черезъ Лиду, въ м. Эйшишкахъ осматривалъ войска, подъ начальствомъ генерала графа Шувалова; а въ м. Щучинѣ, стоявшую тамъ артиллерію.

Оставаясь въ г. Вильно, Государь имѣлъ обыкновеніе, частнымъ образомъ, объѣзжать его окрестности, которыя ему чрезвычайно нравились. Во время этихъ прогулокъ обыкновенно сопровождалъ его, генераль-адъютантъ графъ Ожаровскій.

Поодаль за ними ѣхалъ придворный конюшій (италмейстеръ) или казакъ, чтобы въ случаѣ надобности держать лошадей. Чаще всего Государь посѣщалъ любимую имъ мызу Верки. Однажды, возвращаясь отсюда берегомъ р. Вилии, возлѣ живописно расположеннаго монастыря ксендзовъ Тринитаріевъ, въ Тринополь, замѣтивъ, что садъ не былъ запертъ, Государь вошелъ туда вмѣстѣ съ Ожаровскимъ, и пожелалъ видѣть внутренность костела. Ожаровскій замѣтивъ одного изъ монаховъ прогуливавшагося въ саду, приблизился къ нему и просилъ, для бывшаго съ нимъ генерала отворить костелъ. Но старецъ недовольный тѣмъ, что ему прервали молитву, къ тому же не большой любитель военныхъ, отвѣчалъ грубо: «Не зачѣмъ вамъ господа осматривать нашъ скромный костелъ; тамъ для васъ нѣтъ ничего любопытнаго, да притомъ теперь не время, — костелъ запертъ; ксендзь министръ спитъ «а ключи у него». Отвѣтъ былъ ясный. Настоянія Ожаровскаго не имѣли никакого успѣха. Но Государь непонимая хорошо всего разговора, а въ особенности, не зная о какомъ министрѣ говорилъ тринитаръ, велѣлъ адъютанту буквально перевести полученный отвѣтъ.

Когда Ожаровскій ему доложилъ, что монахъ не хотѣлъ отворить костела потому, что ксендзь министръ, т. е. настоятель монастыря въ то время спалъ, Государю такъ понравился наивный отвѣтъ старца, а въ особенности титулъ настоятеля, что возвратясь въ Вильно рассказывалъ съ улыбкою, собравшимся въ большомъ количествѣ къ обѣденному столу, лицамъ, свое приключеніе въ Тринополь и прибавилъ: «Я полагалъ до сихъ поръ, что только у меня одного въ цѣломъ государствѣ были министры, а между тѣмъ неожиданно узнаю, что и Тринитары имѣютъ тоже своихъ министровъ». Это забавное извѣстіе на слѣдующій день разнеслось по цѣлому городу.

Между тѣмъ, по истеченіи нѣсколькихъ недѣль пребыванія Императора Александра въ Вильно, появилось въ этомъ городѣ лице, обратившее на себя всеобщее любопытство. Это былъ генераль графъ Нарбоннъ, бывшій доселѣ французскимъ посломъ въ Берлинѣ. Наполеонъ

его отправить въ Вильно съ тѣмъ, чтобы онъ, подъ предлогомъ попытокъ примиренія съ Россіею, удостовѣрился дѣйствительно ли къ половинѣ іюня Россійская армія не двинется съ квартиръ и первая не начнетъ военныхъ дѣйствій.

Цѣль Наполеона была выиграть время, для приведенія въ порядокъ огромныхъ военныхъ массъ, доставленія имъ нѣкотораго отдыха, послѣ продолжительныхъ и утомительныхъ походовъ; при томъ ему необходимо было обеспечить кавалерію подножнымъ кормомъ. Эти поводы привели Нарбонна въ Вильно, но не было никакого сомнѣнія, что Наполеонъ не думалъ уже о мирѣ.

Пребываніе Нарбонна въ Вильно было весьма непродолжительно, но его можно было часто видѣть на улицахъ пѣшкомъ, посѣщавшимъ министровъ Александра I или осматривающимъ городъ. Съ 1806 г. когда, послѣ сраженія при Прейсишъ-Эйлау и Фридландѣ, впервые показались французскіе пѣльники въ Вильно, никто изъ жителей этого города не видѣлъ французскаго воина, а тѣмъ болѣе такого высокаго чина какъ генералъ Нарбоннъ. И по этому-то присутствіе его возбуждало всеобщее любопытство.

Посольство Нарбонна, какъ это и слѣдовало ожидать, было безуспѣшно, но Нарбоннъ успокоилъ Наполеона, что Императоръ Александръ первый не произведетъ нападенія и не выйдетъ изъ предѣловъ своего государства, что конечно было весьма важно для Французовъ.

Въ домѣ Сулистровской на Скоповѣ, напротивъ епископскаго дворца, въ которомъ пребывалъ Государь, квартировалъ государственный канцлеръ графъ Румянцевъ. Нарбоннъ бывалъ тамъ, по нѣскольку разъ въ день, для совѣщаній. Въ день своего отъѣзда, когда окончилъ переговоры, кто-то изъ жителей г. Вильно, приведши по дѣлу къ министру, вошелъ въ ту минуту, когда онъ прощался съ Нарбонномъ, слышалъ какъ тотъ возвышеннымъ голосомъ сказалъ: «ainsi nous aurons la guerre». Слова эти тотчасъ разнеслись по городу и произвели различное впечатлѣніе.

Не смотря на то, Императоръ Александръ не обнаруживалъ ни малѣйшаго безпокойства; а въ передвиженіяхъ войскъ ничего не происходило такого, чтобы могло дать почувствовать приближающуюся войну. Сюда прибыло нѣсколько полковъ гвардіи и съ ними возвратился великій князь Константинъ; наконецъ появилось нѣсколько иностранцевъ, какъ-то: Англійскій генералъ Робертъ Вильсонъ и Шведскій посланникъ, но все это не нарушило, повидимому, спокойнаго состоянія дѣлъ. Напротивъ того Императоръ Александръ, желая оказать милость генералу Бе-

нингсену, купилъ отъ него Закретъ, небольшую поезуитскую собствен- ность за городомъ, въ которой Бенингсенъ хотѣлъ дать большой балъ для Государя, съ тѣмъ чтобы развеселить и отвлечь вниманіе военныхъ и гражданскихъ лицъ, собранныхъ въ Вильно, отъ предстоящей бури. Съ этою цѣлью по неимѣнію большихъ залъ въ Закретскомъ дворцѣ, который нѣкогда былъ монастыремъ Іезуитовъ и состоялъ изъ неболь- шихъ комнатъ, передѣланныхъ изъ прежнихъ келій, Бенингсенъ распо- рядился выстроить въ саду, близъ самаго дворца, огромный бальный деревянный залъ, для танцевъ и украсить его богатыми коврами и цвѣтами. Для постройки приглашенъ былъ профессоръ университета Шульцъ.

Этотъ человѣкъ искусный въ теоріи, но несчастный въ практиче- скомъ примѣненіи своихъ свѣдѣній, приступилъ къ этой постройкѣ слишкомъ опрометчиво, начертавъ смѣлый, но трудный къ исполненію планъ. Вслѣдствіе чего, это строеніе, почти совсѣмъ оконченное, за нѣсколько дней до бала обрушилось потому, что колонны, на которыхъ опиралась верхняя часть строенія, по ошибочному расчисленію, не- могли выдержать давленія съ верху.

Шульцъ приведенный въ отчаяніе этимъ печальнымъ для него при- ключеніемъ, угрожавшимъ всѣмъ приглашеннымъ на балъ страннымъ несчастіемъ, утопился въ рѣкѣ Вилии, протекающей возлѣ Закрета. Раз- сказывали въ городѣ, что это былъ обманъ; оставивъ на берегу платье, будто бы онъ бѣжалъ за границу. Но это были самыя неоснователь- ные догадки. Шульцъ былъ честный человѣкъ, дорожившій своею сла- вою, вѣроятно не имѣлъ силы пережить своего несчастія; а чтобы въ тогдашнихъ обстоятельствахъ не сочли его измѣнникомъ, лишилъ себя жизни. Немного спустя, тѣло его найдено въ рѣкѣ.

Неустрашенный этимъ приключеніемъ Императоръ, велѣлъ утѣ- шить жену Шульца, а Бенингсену сказалъ, что случившееся не должно чрепачивать ему быть на балу. Вслѣдствіе этого Бенингсенъ, оста- вивъ полъ, распорядился, на мѣсто стѣнъ, поставить огромные горшки съ цвѣтами и великолѣпными померанцовыми деревьями, взятыми изъ Закретской оранжереи.

Этотъ планъ тотчасъ же приведенный въ исполненіе, по своей оригинальности, придалъ особенную прелесть балу, начавшемуся при отличной погодѣ <sup>12/24</sup> іюня въ 9 часовъ вечера.

Многочисленная публика окружала примыкающіе къ каменному Закретскому валу холмы, желая присмотрѣться увеселенію, совершае- шемуся подъ лазурнымъ небомъ, въ прекрасный лѣтній вечеръ. Импе-

раторъ окруженный блистательнымъ дворомъ и штабомъ, пріѣхалъ въ Запретъ около 9 часовъ, въ коляскѣ, черезъ Погулянку.

Лица, приглашенныя на балъ, ожидали прибытія Его Величества, въ этотъ импровизованномъ залѣ, подъ открытымъ небомъ въ саду. Александръ встрѣченный при входѣ во дворецъ хозяевами и первыми дамами, вошелъ тотчасъ же въ собраніе и балъ по обыкновенію открытъ былъ польскимъ съ генеральшею Бенингсенъ.

Но едва Государь успѣлъ сдѣлать нѣсколько туровъ, по данному знаку музыка вдругъ перестала играть польскій и начались другіе танцы, а Государь получивъ отъ одного изъ генераловъ какое-то секретное донесеніе, вышелъ изъ среди танцевавшихъ. Вскорѣ послышался стукъ отъѣзжающей коляски и Государь возвратился въ городъ.

Не прежде какъ на слѣдующее утро, узнали въ Вильно, что французы, ночью съ 11/23 на 12/24 іюня перешли Нѣманъ, близъ г. Ковно и предводительствуемые самимъ Наполеономъ, вошли въ предѣлы Россіи <sup>1)</sup>. Въ ту же ночь Александръ I отправился къ войскамъ, а затѣмъ министры и вся состоявшая при немъ свита.

Жребій былъ брошенъ и въ ту минуту началась знаменитая борьба, между двумя первыми властелинами міра. Остались только въ Вильно: военный министръ Барклай-де-Толли, какъ главноначальствующій, для наблюденія за движущимися по разнымъ направленіямъ войсками и гражданскій губернаторъ Лавинскій, какъ начальникъ города и губерніи, для окончательнаго удовлетворенія всѣмъ потребностямъ арміи.

Въ то же время велѣно слѣдовать за Государемъ, губернскимъ предводителемъ дворянства: Сулистровскому, князю Любецкому и Ровицкому, составлявшимъ главный продовольственный комитетъ, а также Оумъ Вавржецкому.

Вмѣстѣ съ тѣмъ на слѣдующій день началось движеніе разныхъ полковъ, требованіе большаго числа лошадей, отправленіе въ значительномъ числѣ не только военныхъ, но и гражданскихъ чиновъ; однимъ словомъ необыкновенное движеніе, предвѣщавшее жителямъ, что Вильно должно сдѣлаться театромъ чрезвычайныхъ военныхъ событій. Всѣ по вечерамъ преждевременно запирались въ своихъ домахъ, всякій приготовлялъ запасъ продовольствія, на болѣе обыкновеннаго продолжительное время, и всѣ думали, что кровопролитное сраженіе вблизи города, разрѣшится въ скоромъ времени, мучительную неизвѣстность, въ которой

<sup>1)</sup> Говорятъ, что какой-то служитель канцлера Румянцева, возвращавшійся отъ передовыхъ пикетовъ, кажется первый привезъ это извѣстіе въ Вильно.

оставались его жители. Но не много спустя, грянула вѣсть по городу, что Императоръ рѣшился встрѣтить французовъ около Свендэнъ, и потому, кромѣ имѣвшихъ близкія съ Императорскимъ дворомъ сношенія, не было извѣстно, что Александръ I рѣшился остановить Наполеоновскую армію, въ лагерѣ близъ Дриссы. Съ понедѣльника всеобщее движеніе въ городѣ постоянно увеличивалось.

Наконецъ въ среду 16/27 іюня главная Россійская армія начала отступленіе, а французы постепенно подвигались къ Вильно; весь городъ съ утра до вечера и въ теченіи цѣлой ночи, наполнялся Русскими войсками разнаго оружія, которыя слѣдовали отъ Погулянки на Антоколь, всѣми улицами, ускореннымъ <sup>1)</sup> шагомъ, но со всевозможною стройностью. Къ ночи движеніе это представляло что-то фантастическое и произвело сильное впечатлѣніе на жителей.

Никто изъ нихъ въ эту ночь не смыкалъ глазъ, въ особенности жители улицъ: Троеской, Доминиканской, Свентоянской и Замковой.

Правда, на улицахъ не было шума потому, что по приказанію начальства, войска отступали со всевозможною тишиною; но именно среди этой тишины, бряцаніе оружія, топотъ лошадей и глухой стукъ тяжелыхъ орудій, а также раздающіеся, по временамъ, голоса командировъ наполняли тревогою мирныхъ жителей, которые въ ночной одеждѣ, безъ огня, пользуясь блескомъ звѣздъ и луны, у запертыхъ оконъ безпокойно прислушивались прологу ожидаемой драмы. Къ утру движеніе уменьшилось, а въ 7 часовъ утра, даже настала минута совершенной тишины.

Но въ 8 часовъ, послѣднія части арьергарда Россійской арміи, подъ начальствомъ генерала князя Шаховскаго, начали отступать отъ Троескихъ воротъ къ Замковымъ на Антоколь, по тѣмъ же улицамъ. Впереди ускореннымъ шагомъ шли стрѣлки, коимъ офицеры внушали поспѣшность, дабы не быть настигнутымъ непріателемъ въ тѣсныхъ улицахъ.

Затѣмъ слѣдовала конная артиллерія, съ нѣсколькими легкими орудіями и наконецъ отрядъ гусаръ и гвардейскихъ казаковъ.

Этотъ отрядъ войска первый встрѣтился съ французами на дорогѣ между Рыкоптами и Вильно. Движеніе отряда князя Шаховскаго продолжалось не болѣе получаса и затѣмъ въ городѣ воцарилась тишина. На улицахъ никого небыло видно.

---

<sup>1)</sup> Движеніе это производилось ускореннымъ шагомъ, для того чтобы незадерживать зади слѣдующихъ войскъ. Движеніе узкимъ фронтомъ по тѣснымъ улицамъ Вильно, увеличивало глубину колоннъ.

Въ 10 часовъ утра открылось величественное, и ужаснувшее жителей Сннпшслаго форштата, зрѣлище. Казаки, сопровождаемые двумя батареями полевой артиллеріи, зажгли оставшіеся провіантскіе магазины, приготовленные для Россійской арміи. Въ то же время охватило пламенемъ и Зеленый мостъ. на кануѣ обвязанный соломой и обли-тый смолою. Густыя тучи дыма наполнили воздухъ отъ послѣднихъ домовъ Сннпшшевъ до Кальварійскихъ возвышенностей.

Между тѣмъ, мѣстные обыватели, тотчасъ по выступленіи Русскихъ войскъ, заняли караулъ напротивъ ратушнаго зданія, а члены Виленскаго магистрата, вмѣстѣ съ президентомъ города (городскимъ головою) Томою Рейзеромъ, имѣя въ главѣ Виленскаго уѣднаго предводителя дворянства Антонія Ляхницкаго, къ которому присоединилось нѣсколько дворянъ, владѣвшихъ въ городахъ каменными домами <sup>1)</sup> отпра-вились на Погулянку, для врученія городскихъ ключей императору Наполеону.

## II.

### НАПОЛЕОНЪ.

По выступленіи русской арміи изъ Вильно, въ городѣ царство-вала, нѣкоторое время, мертвая тишина.

Оцѣпненіе это продолжалось не болѣе часу. — Въ 11 часовъ утра проскакали два казака изъ Епископской (нынѣ Дворцовой) улицы по Святоянской на Замковую.

Это были тѣ казаки, которые поджигали зеленый мостъ. — Мало знакомые съ расположеніемъ города, они не знали какъ попасть на Антоволь, чтобы догнать свои войска. — Вдругъ сдѣлался крикъ, подлѣ кардиналіи (гдѣ нынѣ почтовая контора) и казаки бросились вскачь

---

<sup>1)</sup> Михаилъ Ромеръ, Іосифъ Коссаковский и нѣкоторые другіе.



назадъ на Епископскую улицу. — Два французскихъ конныхъ егеря погнались за ними, а какъ отступленіе уже было не возможно, то они были взяты въ плѣнъ, около самаго дворца.

8-й полкъ польскихъ уланъ, подъ начальствомъ князя Доминика Радзивилла, ордината Несвижскаго; первый вошелъ въ городъ, — а вслѣдъ за нимъ 6-й уланскій полкъ Варшавскаго княжества, предводимый полковникомъ Понговскимъ и французскіе конные волтижеры съ гусарами. — Весь этотъ авангардъ полетѣлъ на Антоколь, гдѣ, догнавъ отступавшихъ казаковъ и егерей, завязалъ перестрѣлку. — Эта перестрѣлка была уже не первою, потому встрѣча произошла утромъ у Рыконтъ между русскимъ арьергардомъ и кавалерійскою дивизіею французскаго генерала Брюеръ (Bruyères). Во время перестрѣлки на Антоколѣ Капитанъ французскихъ гусаръ, графъ Октавій Сегюръ (Segur) былъ раненъ и взятъ въ плѣнъ, это былъ первый французскій офицеръ, который съ самаго начала кампаніи попалъ въ руки Русскихъ.

6-го уланскаго польскаго полка маіоръ Сухоржевскій, бросившись на казаковъ и егерей, прикрывавшихъ отступленіе корпуса Багговута, въ свою очередь, взялъ нѣсколько плѣнныхъ, которыхъ, спустя два часа со времени вступленія въ городъ, отвели въ Свято-Казиміровскій монастырь.

Между тѣмъ значительное число французской кавалеріи, какъ лава, разлилась по всѣмъ улицамъ изъ Погулянки, чрезъ Замковыя ворота, на Антоколь. Полки гусаръ, конныхъ егерей, драгунъ и уланъ шли одинъ за другимъ и восхищали жителей города своими мундирами и осанкою. — Всеобщее вниманіе было обращено на драгунъ, коихъ каски, съ развѣвавшимися конскими хвостами, производили воинственный эффектъ.

Можно однакожъ было замѣтить, что лошади ихъ изнурены до нельзя, нѣкоторые оступались и даже падали на колѣна. — Это была кавалерія числомъ до 20,000 лошадей, подъ начальствомъ Неаполитанскаго короля Мюрата, шедшая впереди всей арміи Наполеона. — Но всѣ искали глазами Наполеона. — Менѣе опытные, принимали всякаго генерала, всякій шитый золотомъ или серебромъ мундиръ, которыхъ было очень много, за Императора Французовъ.

Между тѣмъ Наполеонъ, подѣхавъ къ передовымъ своимъ пиветамъ, по сію сторону Понарскихъ горъ, принялъ сперва депутацію г. Вильно, которая, встрѣтивъ на Погулянкѣ Неаполитанскаго короля, отправлена имъ была къ Императору. — Наполеонъ обошелся съ депута-

тами довольно благосклонно и спрашивалъ внимательно про нѣкоторыхъ замѣчательнѣйшихъ лицъ, игравшихъ важнѣйшія роли въ прежнихъ событіяхъ, а такъ какъ предводитель депутаціи Ляхницкій не зналъ по французски, то за переводчика служилъ камергеръ Наполеона князь Александръ Сапѣга. Наполеонъ преимущественно спрашивалъ про Оому Вавржецкаго, бывшаго нѣкоторое время народнымъ начальникомъ послѣ Косцюшки и про Михаила Огинскаго, бывшаго подскарбіа великаго княжества литовскаго, пожалованнаго недавно передъ тѣмъ Императоромъ Александромъ въ сенаторы.

Спрашивалъ тоже, въ которомъ часу Александръ уѣхалъ изъ Вильно.

Наконецъ про университетъ, про его давно извѣстнаго и ученаго ректора, имени коего однакоже хорошо не помнилъ. Но депутаты и молодежь имъ сопутствовавшая, подсказали, что это былъ Снядецкій. Депутаты отвѣчали ему какъ умѣли на тѣ и многіе другіе вопросы, въ чемъ помогало имъ много лицъ явившихся изъ любопытства и нетерпѣнія увидѣть Наполеона. — Отпустивъ депутацію, Наполеонъ, окруженный блестящимъ штабомъ, имѣя впереди взводъ гвардейскихъ уланъ Красинскаго и гвардейскихъ конныхъ егерей, поскакалъ дальше; остановившись на минуту на возвышенномъ мѣстѣ Погулянки и полюбовавшись восхитительнымъ видомъ на городъ, повернулъ на право и, объѣхавъ всю юго-западную и южную части города, опять остановился на горѣ возлѣ Миссіонерскаго монастыря. Здѣсь еще разъ разсматривалъ онъ мѣстоположеніе Вильно, потомъ спустившись изъ Бакштъ вѣхалъ въ городъ улицею Савичъ мимо госпиталя Сестеръ-милосердія. — Большая часть народа бѣжала отъ Трокскихъ къ Замковымъ воротамъ. — На другихъ улицахъ замѣтно было необыкновенное движеніе, народъ толпами занималъ всѣ пассажи и смѣшивался со вступавшими войсками. Но къ общему удивленію всѣхъ находившихся на большой улицѣ, возлѣ площади, — Наполеонъ, ожидаемый со всею съ другой стороны, вдругъ явился изъ улицы Савичъ, верхомъ на небольшой сѣрой, но красивой арабской лошади. «Вивать Наполеонъ» раздалось со всѣхъ сторонъ. Присутствовавшіе не вѣрили своимъ глазамъ, что видятъ его въ Литвѣ. Наполеонъ, былъ по обыкновенію, въ мундирѣ конныхъ егерей, со звѣздой и маленькимъ крестомъ почетнаго легіона, въ шляпѣ ему только свойственной, надвинутой почти на брови; взглядъ его былъ быстръ, иногда едва замѣтнымъ движеніемъ головы удостоивалъ онъ привѣтствіемъ, окружавшихъ его зрителей. За Наполеономъ толпились въ нѣсколько рядовъ покрытые золотомъ

маршалы, генераль-адъютанты и офицеры разнаго оружія, потомъ слѣдовали: взводъ Мамелюковъ, гвардейскихъ конныхъ егерей и уланъ гвардейскаго легіона полковника Красинскаго.

Наполеонъ поѣхалъ прямо на Замоквую улицу, привѣтствовалъ, слегка дотрогиваясь рукою къ шляпѣ, дамъ смотрѣвшихъ изъ оконъ медицинскаго коллегіума; народъ толпою бѣжалъ за нимъ. — Къ общему удивленію всѣхъ присутствовавшихъ, Наполеонъ, не смотря на кругую тропинку, ведущую на замковую гору, пришпоривъ лошадь, въ нѣсколько мгновеній очутился на ея вершинѣ, откуда четыре столѣтія тому назадъ, основатель города Гедыминъ, слѣдилъ движенія крестоносцевъ, угрожавшихъ неожиданнымъ нападеніемъ на его столицу. Наполеонъ, около четверти часа, опять разсматривалъ мѣстоположеніе Вильно.

Спустившись съ горы также смѣло и ловко, какъ на нее взѣхалъ, онъ отправился, мимо костела св. Георгія, на берегъ р. Вили, гдѣ еще дымились остатки зеленаго моста; тамъ сидя на простой, принесенной для него скамейкѣ, присутствіемъ личнымъ поощрялъ саперовъ и понтонеровъ своей арміи, какъ равно и городскихъ плотниковъ, чтобы скорѣе, вмѣсто одного сожженнаго, построить два моста чрезъ рѣку Вилію.

Въ то же время, военно-пожарными трубами, спасали остатки хлѣба, въ догоравшихъ магазинахъ.

Множество народа и лицъ всѣхъ сословій толпилось къ Наполеону, желая ближе его увидѣть. Императоръ, замѣтивъ въ толпѣ не далеко стоявшаго ксендза, вступилъ съ нимъ въ разговоръ, — это былъ піарскій настоятель, ксендзъ Глоговскій, человекъ образованный и знавшій отлично французскій языкъ. Разговоръ съ нимъ продолжался болѣе часа, о пребываніи Государя Александра въ Вильно, объ учебныхъ заведеніяхъ въ городѣ, о духовенствѣ, торговлѣ, судоходствѣ по р. Вили и проч. — Не прошло 3 часовъ, какъ мосты были уже готовы.

Наполеонъ не много прежде окончанія моста, уѣхалъ въ Епископскій дворецъ и занялъ тѣ самыя комнаты, въ которыхъ останавливался Александръ I.

Въ это время всѣ жители разбрелись по улицамъ и площадямъ г. Вильно, отыскивая своихъ знакомыхъ между польскими войсками, изъ которыхъ 6 и 8 уланскіе полки вступали вмѣстѣ съ главной квартирой въ Вильно, цѣлый же польскій корпусъ великаго княжества Вар-

навскаго, предводимый княземъ Иосифомъ Понятовскимъ, двигался на Гродно.

Потомъ вступилъ, опередивъ французскую гвардію, легко-конный полкъ подъ командою графа Викентія Красинскаго. — Видъ этихъ ловкихъ и красивыхъ героев Самосіерры произвелъ на жителей весьма пріятное впечатлѣніе, которое впрочемъ помрачилось непріятнымъ извѣстіемъ, что французы грабятъ. Сперва этому не хотѣли вѣрить, но вскорѣ слухи подтвердились фактами.

Городъ еще не зналъ, что въ началѣ движенія французской арміи, отъ Ковно до Вильно, уже болѣе 10 тысячъ солдатъ разбѣжалось, для грабежа, опустошая по дорогѣ дома помѣщиковъ, монастыри и даже крестьянъ.

Въ прокламаціи своей къ войскамъ отъ 22 іюня, Наполеонъ, объявилъ, что перешагнувъ Нѣманъ, онъ вноситъ войну въ предѣлы Россіи; вслѣдъ за тѣмъ, къ удивленію жителей, въ городѣ показался русскій мундиръ.

Это былъ генераль Балашевъ, посланный, во время отступленія русскихъ войскъ изъ Вильно, Императоромъ Александромъ къ Наполеону, съ предложеніемъ рѣшительныхъ и возможныхъ условій, для склоненія Императора французовъ къ миру.

Его встрѣтилъ сперва, какъ парламента, король Мюрать и послалъ къ маршалу Даву, задержавшему его цѣлый день, пока не получено приказаніе изъ главной квартиры, что онъ можетъ быть принять въ Вильно.

Такимъ образомъ Балашевъ, принужденный быть въ походѣ съ Даву, вѣхалъ въ Вильно вмѣстѣ съ французами. — Извѣстно, что разговоръ его съ Императоромъ Наполеономъ не привелъ ни къ чему. Наполеонъ пригласилъ Балашева къ обѣду и благосклонно съ нимъ обошелся.

На другой день 29 іюня, Императоръ французовъ, осматривая городъ и дѣлая смотръ разнымъ войскамъ проходившимъ непрерывно черезъ Вильно, еще съ блистательнѣйшимъ штабомъ показался виленскому народонаселенію.

Впереди ѣхали офицеры Гидовъ въ своихъ великолѣпныхъ шитыхъ серебромъ синихъ мундирахъ; возлѣ него, не много позади, былъ король Неаполитанскій, богато, но какъ-то необыкновенно одѣтый. На головѣ была соболья шапка, украшенная множествомъ страусовыхъ перьевъ, изъ подъ шанки разсыпались по плечамъ длинные локоны волосъ. На немъ былъ свѣтлосиній казакинъ, повсюду шитый золо-

томъ, красные штаны и желтые сапоги венгерскаго покроя, тоже золотомъ шитые.

Далѣе ѣхалъ рядъ маршаловъ въ шляпахъ съ красивыми плюмажами и въ золотыхъ мундирахъ. Между ними можно было различить: Бертье, князя Невшательскаго и Ваграмскаго; Лефевра герцога Данцигскаго, Бессьера герцога Истріи, Дюрока герцога Фріюля, генерала Коленкура герцога Виенцскаго и проч.

За маршалами и генералами ѣхали нѣкоторые гвардейскіе полковники и адъютанты, какъ напримѣръ: Викентій Красинскій, Людвигъ графъ Пацъ; камергеры: князь Александръ Сапѣга и молодые пажи въ зеленыхъ мундирахъ обшитыхъ узкимъ позументомъ. Шествіе замыкали: отрядъ солдатъ гвардейскихъ конныхъ егерей, польскихъ уланъ и мамелюковъ. Наполеонъ, по временамъ, оборачивался къ маршаламъ и коротко съ ними разговаривалъ.

Въ тотъ же самый день т. е. 29 іюня по полудни, Императоръ принявъ литовское дворянство, объявилъ имъ свое неудовольствіе за то, что нѣкоторые изъ извѣстнѣйшихъ помѣщиковъ удалились за Россійскимъ дворомъ, и спрашивалъ, какъ и передъ тѣмъ городскую депутацию, гдѣ находятся многіе изъ дворянъ, которые были въ Вильно во время пребыванія Императора Александра. Потомъ, вспомнивъ Огинскаго, нахмурилъ брови и, приблизясь къ одному изъ его родственниковъ, выразилъ свое неудовольствіе къ сенатору.

Наконецъ, перемѣнивъ тонъ, милостиво распрощался съ помѣщиками, одушевляя ихъ усердно нести пожертвованія, какихъ требуютъ обстоятельства, и содѣйствовать всѣми силами его намѣреніямъ.

Аудіенція эта продолжалась болѣе часа потому, что Императору всякаго представляли поодиначѣ.

Слѣдующаго дня приглашены члены университета со своимъ ректоромъ, котораго смѣлая рѣчь памятна тѣмъ, что онъ, отдавая должную хвалу Александру I, какъ возобновителю университета, высказалъ чувства благодарности этому Монарху за всѣ его благодѣанія; рѣчь эта такое произвела впечатлѣніе на Наполеона, что онъ въ ту же минуту назначилъ Снядецкаго членомъ временной коммисіи управленія великаго княжества литовскаго <sup>1)</sup>. На этомъ представленіи Наполеонъ долго

<sup>1)</sup> Рѣчь ректора университета Яна Снядецкаго сказанная Наполеону во время представленія университета 30 іюня 1812 года, заключалась въ слѣдующихъ словахъ. Sire! L'université de Vilna vient présenter à Votre Majesté Imperiale l'hommage du profond respect de l'admiration, et de la confiance.

разговаривалъ съ ректоромъ и профессорами, спрашивая каждаго изъ нихъ, о преподаваемыхъ предметахъ, объ успѣхахъ студентовъ, объ учебныхъ заведеніяхъ и проч.

По случаю непрерывныхъ смотровъ войскъ и распоряженій о дивлокаціи своей арміи, всѣ хлѣбопеки въ городѣ были заняты печеніемъ хлѣба, а какъ число печей оказалось незначительно, то приходилось устраивать новыя.

Полагали, что Наполеонъ, давъ отдѣльное управленіе каждой губерніи, подчинить Литву главному управленію княжества Варшавскаго. Между тѣмъ, случилось иначе: Императорскимъ декретомъ, отъ 1 іюня, учреждено временное управленіе Литовскаго великаго княжества, изъ пяти членовъ и одного секретаря. Выборъ лицъ быть можетъ не вполне согласовался съ общимъ желаніемъ.

Три губерніи: Виленская, Минская и Гродненская, а также Бѣлостокская область подчинены были этому правленію и названы департаментами, изъ коихъ каждый долженъ былъ быть управляемъ коммисією, состоявшею изъ трехъ членовъ, избираемыхъ изъ помѣщиковъ, подъ предсѣдательствомъ французскаго интенданта. Администрація каждаго уѣзда подчинялась подпрефекту. Въ Вильно же учрежденъ муниципальный совѣтъ подъ начальствомъ мера и четырехъ адъюнктовъ; кромѣ того, для безопасности города, учреждена національная гвардія, подъ начальствомъ коменданта, а въ департаментахъ жандармы.

Императорскимъ указомъ, того же 1 числа отданнымъ въ главной квартирѣ въ Вильно, баронъ Биньонъ (Bignon) назначенъ Императорскимъ комиссаромъ, при временномъ литовскомъ правленіи; а аудиторъ государственнаго совѣта Николаи назначенъ интендантомъ Виленскаго департамента. Военное правленіе Литвы поручено Императорскому генералъ-адъютанту графу Гогендорнъ, съ званіемъ генералъ-губернатора, который впоследствии предсѣдательствовалъ во временномъ правленіи. Онъ пріѣхалъ въ Вильно подъ конецъ іюля. Кромѣ этихъ чиновниковъ, а именно: генералъ-губернатора, комиссара, интендантовъ и генераловъ или губернаторовъ, которые должны были командовать въ

---

*Cette école antique fondée par Batori, relevée par Stanislas Auguste, et comblée des bienfaits d'Alexandre I, voit son sort remis entre les mains du héros, qui étonne le monde et son siècle par les prodiges de la valeur et du génie, et balance les destinées des Empires. Voués aux travaux de l'instruction publique, réfléchissant sur les bienfaits immenses, que la munificence de Votre Majesté Impériale, dans notre existence et dans nos travaux daignera protéger l'ouvrage de Batori, qui mérita la reconnaissance éternelle des Polonais et par la gloire des armes, et par le progrès des sciences, qu'il fit fleurir!*

каждой губернии жандармами, національною гвардією и всѣми войсками тамъ расположенными, всѣ прочіе были избраны изъ мѣстныхъ помѣщиковъ, а Виленскій муниципалитетъ изъ обывателей города или изъ купцовъ.

Достойно вниманія, что редакторъ тогдашняго Виленскаго Вѣстника, Каликстъ Даниловичъ, Императорскимъ приказомъ, назначенъ Виленскимъ директоромъ полиціи. Прибавимъ еще, что генераль Жомини, вполсѣдствіи вступившій въ русскую службу, назначенъ былъ губернаторомъ г. Вильно.

Всѣ лица, назначенныя на разныя должности по администраціи края, приглашены были въ конференцъ-залу университета, прозванную Аула, гдѣ нынѣ нижняя зала музеума; тамъ въ присутствіи министра, статсъ-секретаря графа Дарю, молодой французъ аудиторъ государственнаго совѣта прочиталъ, при стеченіи многочисленнаго народа, потому что двери залы не были заперты, Императорскіе объ устройствѣ Литвы декреты. Всѣ уѣздные предводители дворянства утверждены въ своихъ уѣздахъ подпрефектами, коимъ въ помощь данъ былъ еще совѣтъ.

Читавшій французъ такъ смѣшно произносилъ нѣкоторыя трудныя для него польскія фамиліи, что едва половину изъ нихъ можно было понять. Это возбудило между слушателями невольный смѣхъ, не понравившійся Дарю.

4 іюля представились Наполеону вновь назначенные имъ члены временнаго правленія, которымъ преимущественно вѣнилъ онъ въ обязанность удовлетворять всѣ требованія его арміи и организовать быстрой же литовскіе полки. Временное правленіе, ни мало не медля, опредѣлило: сформировать въ Литвѣ пять полковъ линейной пѣхоты и пять полковъ кавалеріи, которыхъ номера должны по порядку слѣдовать, за польскими полками Варшавскаго княжества. Начальство надъ этими полками ввѣрено полковникамъ, избраннымъ изъ достаточнѣйшихъ мѣстныхъ помѣщиковъ, хотя ни одинъ изъ нихъ не былъ военнымъ. Этимъ способомъ не только желали подражать давнишнему обычаю Польши, поручая защиту края дворянскому сословію, а вмѣстѣ съ тѣмъ облегчить издержки временнаго правленія, заставляя ихъ, будто бы по обязанности, помогать своимъ имуществомъ и снаряжать ополченія.

13 іюля Наполеонъ утвердилъ всѣ назначенія въ будущемъ литовскомъ войскѣ. Въ г. Вильно началъ формироваться 18-й полкъ пѣхотный, подъ начальствомъ графа Александра Ходкевича.

Ко вновь формируемымъ войскамъ прикомандированы были инструкторы, (gros-majori) баталіонные и эскадронные командиры изъ старыхъ

офицеровъ варшавскаго войска. Кромѣ того сформирована почетная литовская гвардія изъ богатѣйшей молодежи, нѣчто въ родѣ уланъ, которая на собственномъ издвигеніи, должна была находиться при особѣ Наполеона. Она состояла изъ полковника и сотни гвардейцевъ, которыхъ чины и мундиры были офицерскіе.

Генераль французской службы родомъ полякъ, Конопка, извѣстный своимъ героизмомъ въ Испаніи, получилъ приказаніе, сформировать второй гвардейскій полкъ Литовскихъ уланъ, на подобіе волтижеровъ графа Викентія Красинскаго, съ тою только разницею, чтобы украшенія мундировъ вмѣсто серебряныхъ были золотыя.

Формированіе этихъ частей производилось впрочемъ какъ-то вяло.

Организація Виленской національной гвардіи шла успѣшнѣе. Мундиры ея были синіе съ голубыми отворотами; она имѣла до того красивый видъ, что проходившія черезъ Вильно французскія войска принимали ихъ за Императорскую гвардію.

Наполеонъ, послѣ аудіенціи, данной Литовскому временному начальству, принималъ знатнѣйшихъ дамъ, которыя, по его желанію, были ему представлены. Разговаривалъ съ ними весьма любезно, предлагалъ имъ воодушевлять своихъ сыновей и братьевъ ко вступленію въ военную службу.

Въ это время, прибывшіе изъ Варшавы драматическіе артисты Кудличъ и Дмушевскій, представили на Виленскомъ театрѣ піесы изъ народнаго быта.

Отдавая надлежащій долгъ удивленія и уваженія личности Наполеона, никто однако не забывалъ Императора Александра, всѣ съ чувствомъ глубокаго расположенія помнили сколько онъ сдѣлалъ добра и благодѣянія, для общественнаго воспитанія юношества, не нашлось ни одного литовца, который бы отозвался враждебно противъ Россійскаго Императора, и не разъ самъ Наполеонъ имѣлъ случай убѣдиться, какою любовью пользовался Александръ въ Вильно.

Грабежи и разнаго рода насилія, ежедневно причиняемые мародерами <sup>1)</sup>, разоряли помѣщиковъ, обывателей города и, вмѣстѣ съ тѣмъ, безъ милосердія опустошали край.

Сначала помѣщики въ своихъ имѣніяхъ радушно встрѣчали проходившихъ французовъ, предлагая имъ свои припасы и достатки; но французы, принимая равнодушно гостепріимство, къ общему удивленію,

---

<sup>1)</sup> Т. е. дезертирами оставшимися позади арміи, съ цѣлью предаваться бѣгству и грабежу.



вскорѣ сами дѣлались хозяевами и забирали не только съѣстные припасы, но домашнюю утварь, платье и обувь. Мародерствомъ занимались преимущественно: нѣмцы, иллирійцы и италіанцы, французы мѣнѣе всего пускались въ грабежи; число этихъ негодяевъ, по словамъ самихъ французовъ, простиралось до 25,000, такъ что вся Литва была ими наполнена.

Пойманныхъ мародеровъ разстрѣливали на городскихъ площадяхъ. Часть поляка Красинскаго была разослана малыми отрядами на 4 мили вокругъ г. Вильно, подъ командою офицеровъ и вахмистровъ, для поимки грабителей, которыхъ отсылали тотчасъ въ городъ. Ночные обходы изъ гвардейскихъ гренадеръ, забирали всѣхъ праздноватавшихся по улицамъ города солдатъ, число которыхъ было значительно.

Ужасомъ мародеровъ были гвардейскіе уланы Красинскаго, которые, поймавъ мародера, до отправления въ Вильно, наказывали нагайками. Какъ только жители деревень, помѣщики и крестьяне узнали, что правительство приняло мѣры къ прекращенію безчинствъ, тогда они смѣло стали и сами защищаться.

Имѣя у себя достаточное количество охотничьихъ ружей и всякаго рода оружія оставленнаго самими же мародерами, помѣщики или ихъ управляющіе неоднократно съ успѣхомъ отражали нападенія грабительныхъ шаекъ.

Грабительство и жадность мародеровъ напомнило намъ нѣсколько любопытныхъ и смѣшныхъ приключеній, изъ которыхъ приведемъ здѣсь два случая. Нѣкто К... помѣщикъ Дисненскаго уѣзда, отправивъ жену и дѣтей своихъ въ безопасное мѣсто, и спрятавъ въ дремучемъ лѣсу драгоцѣннѣйшія вещи, самъ остался дома, опасаясь чтобы въ его отсутствіи не сожгли жилья. Предувѣдомленный о присутствіи французскихъ войскъ въ его окрестностяхъ, онъ приготовился принять ихъ гостеприимно; оставивъ всю свою кладовую на принятіе гостей; самъ нарядился въ лучшее платье и спокойно ожидалъ гостей. Но когда авангардъ французской конницы съ шумомъ ворвался къ нему на мизу а вслѣдъ за нимъ и тѣ, которые любили подражать мародерамъ, онъ вдругъ оробѣлъ и спрятался за чапъ въ пивоварни.

Французы, отыскивая хозяина по всѣмъ угламъ дома, пришли по очереди и въ пивоварню, гдѣ нашли его въ парадномъ нарядѣ, и тогда безъ всякой церемоніи начали съ него стаскивать платье одно за другимъ, приговаривая съ нѣкоторою любезностью «que cela sera très bon pour m-g le capitaine.» Такимъ образомъ въ нѣсколько секундъ помѣщикъ очутился въ весьма легкомъ костюмѣ, т. е. въ одномъ бѣлѣ.

Спустя нѣсколько часовъ послѣ этого непріятнаго приключенія, явился передовой корпусъ французскихъ войскъ. Король Неаполитанскій занялъ квартиру въ этомъ же имѣніи. Долго искали хозяина, который въ такомъ необыкновенномъ востомѣ, нескоро рѣшился представиться его величеству королю Іоахиму; и когда, отложивши на сторону этикетъ, явился къ королю, то былъ встрѣченъ всеобщимъ смѣхомъ молодыхъ штабныхъ офицеровъ. Незная по французски и будучи сильно оскорбленнымъ поступками французовъ, онъ не потерялся и смѣло высказалъ все свое негодованіе Мюрату. Дѣло кончилось одними извиненіями; да и трудно было во время столь быстрыхъ движеній войскъ отыскивать виновныхъ.

Ограбленнаго прикрыли какимъ-то изношеннымъ сюртукомъ, служившимъ вознагражденіемъ за всѣ убытки.

Другой случай, былъ съ однимъ изъ моихъ родственниковъ. Онъ жилъ въ собственной деревнѣ, въ двухъ миляхъ отъ почтовой дороги, по которой двигалась французская армія. Сначала мародеры его не беспокоили, а потому онъ ничего не зная о ихъ грабительствахъ, спокойно проводилъ жизнь съ женою и дѣтьми въ прекрасно устроенномъ имѣніи, и, какъ членъ совѣта подпрефектуры, старался принимать французовъ возможно гостеприимнѣе.

Въ одинъ прекрасный день, толпа мародеровъ, состоявшая изъ однихъ французовъ, подъ начальствомъ молодаго адъютанта - подпрапорщика, ворвалась въ домъ моего родственника, который встрѣтилъ ихъ съ хлѣбомъ и солью. Но они покушавъ плотно и осушивъ всѣ поставленныя на столѣ бутылки, мало по малу начали знакомиться съ расположеніемъ дома, и гуляя по комнатамъ, забирали въ нихъ лучшія вещи, укладывая оныя въ свои ранцы, не оставляя даже и фарфоровыхъ чашекъ. Когда же хозяйка начала умаливать ихъ, чтобы они не линяли ее необходимыхъ и дорогихъ для нея вещей, они очень любезно отвѣчали: что въ этомъ походѣ имъ преимущественно необходимы чашки. Адъютантъ же подпрапорщикъ объявилъ, что, «*comme membre d'une grande nation*» онъ заслуживаетъ получить въ знакъ памяти отъ польскаго дворянства драгоцѣнный и красивый саксонскій фарфоръ. Забравъ все лучшее, тотъ-же адъютантъ, съ приличною вежливостью потребовалъ отъ хозяина, чтобы онъ отдалъ ему свои сапоги, на томъ основаніи, что помѣщикъ у себя дома можетъ найти другіе, а ему въ военное время, часто будутъ нужны новые. Помѣщикъ раздосадованный подобною наглостью, зная довольно хорошо французскій языкъ, опустился вдругъ на стулъ и протягивая ногу, для снятія са-

пога, сказалъ: «voilà une action digne d'un membre d'une grande nation!» — Слова эти такъ сильно подѣйствовали и сконфузили молодого подпрапорщика, что не только онъ отказался отъ сапогъ, но велѣлъ еще тотчасъ же возвратить хозяину похищенные лучшія вещи.

Честь война и націи пробудилась въ душѣ молодого человѣка, даже во время совершенія неблагороднаго поступка.

Но возвратимся къ Наполеону и къ дальнѣйшему его пребыванію въ Вильно, гдѣ каждый часъ и каждая минута были ему дороги и стоили многихъ трудовъ и хлопотъ. Предпринятая война постепенно разоблачала передъ нимъ трудности, которыхъ онъ первоначально не предвидѣлъ.

Изнеможеніе отражалось на его лицѣ и это замѣчали тѣ изъ нашихъ помѣщиковъ, которымъ даваемы были аудіенціи, или которые въ частныхъ разговорахъ могли ближе наблюдать за Наполеономъ.

Въ Вильно показались даже Испанцы, которыхъ никогда невоображали здѣсь встрѣтить. Это былъ легіонъ одѣтый въ необыкновенные мундиры коричневаго цвѣта. Южныя фізіономіи, смуглыя лица, горланый выговоръ, все это поражало своей новостью.

Но старая гвардія все-таки составляла предметъ удивленія каждаго; видъ ихъ былъ великолѣпенъ, мундиры изъ тонкаго сукна, медвѣьи шапки, (бермыцы) осанка полная достоинства, грудь почти каждаго солдата украшенная крестомъ почетнаго легіона, а рукава множествомъ шевроновъ, однимъ словомъ, все обнаруживало въ нихъ испытанныхъ и храбрыхъ воиновъ.

Ничего не могло быть великолѣпнѣе, какъ видъ пѣшей гвардіи Наполеона, являвшейся во всемъ блескѣ въ городѣ, въ парадахъ и во время смѣны карауловъ. Во время парадовъ, впереди обыкновенно шелъ тамбуръ-мажоръ или дирижеръ оркестра военной музыки, красивый и рослый мушкетеръ, одѣтый почти по генеральски съ булавою въ рукахъ. За нимъ слѣдовали музыканты, если не ошибаюсь въ красныхъ мундирахъ, между которыми рѣзко отличались черныя фізіономіи негровъ.

Наполеонъ 8 іюля около 6 часовъ по полудни, на лугу за форштатомъ Снпшпшки, сдѣлалъ общій смотръ: На смотру находились двѣ дивизіи генераловъ: Laborde и Roguet подъ командою маршала Бессіера герцога Истріи и гвардія ветерановъ, предводимая маршаломъ Lefevre, герцогомъ Данцигскимъ.

Когда гвардія выстроилась на мѣстѣ смотра, сначала подѣхалъ къ ней князь Невшательскій со своимъ штабомъ и былъ встрѣченъ криками: «Vive l'Empereur!» Спустя полчаса прибылъ самъ Наполе-

онъ; шагомъ проѣхалъ передъ рядами, внимательно осматривая осанку и обмундировку почти каждого солдата. Потомъ нѣкоторое время онъ разговаривалъ съ полковниками, баталіонными командирами и генералами. Достоинъ замѣчанія то, что нѣкоторые солдаты, когда Императоръ къ нимъ приближался, выходили передъ фронтъ и дѣлая на караулъ, объявляли ему свои потребности, на что Наполеонъ всякому отвѣчалъ милостиво. Наконецъ вся гвардія прошла передъ нимъ церемониальнымъ маршемъ и густыми колоннами отправилась въ Вильно. Въ это время городъ нашъ увидѣлъ знаменитаго воина и вмѣстѣ съ тѣмъ достойнаго человѣка князя Евгенія Богарне, вице-короля Италіанскаго, который прибывъ съ своимъ корпусомъ въ Троки, приѣхалъ сюда на нѣсколько дней, съ тѣмъ, чтобы видѣться съ Наполеономъ, получить наставленія и приказанія, на счетъ дальнѣйшаго похода своихъ войскъ.

Вскорѣ проливные дожди начали беспокоить французовъ; лошади, отъ недостатка сѣна и дурнаго корма неспѣлою рожью, падали тысячами. Наполеонъ старался пособить этому бѣдствію, отдавалъ непрерывные приказы, и ежедневно осматривалъ проходившіе черезъ Вильно войска. Его часто можно было видѣть въ дождливые дни, одѣтаго сверхъ мундира, въ историческій памятный современникамъ, сѣрый сюртукъ. Изъ кавалеріи обращали на себя особенное вниманіе кирасирскіе и карабинерные полки, сформированные изъ людей рослыхъ, посаженныхъ на большихъ нормандскихъ и бретонскихъ лошадей.

Въ то время, когда въ Вильно слышенъ былъ звукъ оружія, шумъ войска и взвѣшивалась судьба двухъ народовъ, Варшава представляла другой видъ. Войска тамъ было мало, но за то много надеждъ и бѣдности. Собранный въ этой столицѣ Фридрихомъ Августомъ, Саксонскимъ королемъ и княземъ Варшавскимъ главный сеймъ, преобразовали во всеобщую, Польскаго народа, конфедерацию. Она отправила изъ среди себя депутацію къ Наполеону.

Депутація эта пребыла въ Вильно 10 іюля, Императоръ на другой день далъ аудіенцію 8-ми ея членамъ представленнымъ герцогомъ Бассано.

Въ этотъ самый день, т. е. 11 іюня, отправивъ депутатовъ Варшавскаго сейма, Наполеонъ въ аудіенцъ-залѣ принималъ знатнѣйшихъ Жмудскихъ дворянъ, съ которыми долго разговаривалъ о состояніи и мѣстоположеніи ихъ провинціи и спрашивалъ преимущественно о путяхъ сообщеній съ С.-Петербургомъ.

14 іюля совершился торжественный актъ присоединенія Литвы къ Варшавской конфедерациі. Въ 11 часу собрались въ католическомъ

каедральномъ соборѣ: капитуль, свѣтское и монашествующее духовенство, духовные разныхъ другихъ вѣроисповѣданій, ремесленные цѣли, несмѣтное число народа наполняло площадь и ближайшія улицы. Немного прежде 12 часовъ, собравшіяся въ епископскомъ дворцѣ, вновь избранная власть Литовскаго правленія, отправились въ костелъ парно, имѣя на шляпѣ или въ петлицѣ кокарду, изъ синихъ и красныхъ лентъ.

Впереди всѣхъ шествовала сеймовая депутация, за нею члены временнаго Литовскаго правленія, вмѣстѣ съ финансовымъ военнымъ и судебнымъ отдѣленіями; потомъ администрація Виленскаго департамента, университетъ, Виленскій подпрефектъ со своими совѣтниками, меръ города, муниципалитетъ, штабъ національной гвардіи и множество обывателей. Странно было видѣть тѣхъ чиновниковъ прежняго правительства, которые съ кокардами національныхъ цвѣтовъ, шли рядомъ съ прочими, подписывать актъ конфедераціи.

Делегаты сейма и временное правленіе великаго княжества Литовскаго, помѣстились въ капитульныхъ стульяхъ, прочія власти заняли мѣста на скамейкахъ пониже; на церковныхъ же обыкновенныхъ скамьяхъ сидѣло множество женщинъ, съ конфедераціонными кокардами. На срединѣ храма можно было замѣтить много военныхъ разныхъ націй, между двумя рядами національной гвардіи, въ длину костела подъ ружьемъ поставленной.

Послѣ обѣдни, которую совершалъ торжественно епископъ Коссаковскій и пропѣвъ: *Te Deum laudamus* (Тебя Бога хвалимъ) поднялся предсѣдательствовавшій во временномъ правленіи графъ Юсифъ Сѣраковскій и въ произнесенной имъ рѣчи, напомнилъ жителямъ Литвы, о благодарности Императору французовъ. «Да здравствуетъ Наполеонъ!» — раздалось въ костелѣ и прервало рѣчь. Потомъ главный секретарь правленія прочелъ актъ конфедераціи и, когда чтеніе кончилось, Сѣраковскій продолжалъ рѣчь свою, приглашая всѣ власти и всѣхъ присутствовавшихъ, присоединиться къ конфедераціи и подписать актъ.

Подписываніе этого акта началось членами временнаго правленія Литвы и кончилось городскими обывателями. Послѣ чего главный секретарь временнаго правленія Коссаковскій, громко прочелъ всѣ написаніи и опять раздались крики: «да здравствуетъ Императоръ!» и праздникъ кончился пѣніемъ: «*Salvum fac Imperatorem Napoleonem.*» За нѣсколько дней до описаннаго здѣсь торжества объявлено было, что коммисія временнаго правительства великаго княжества Литовскаго, въ память этого событія, рѣшила дать въ приданое двумъ дѣвкамъ по

1,000 злотыхъ каждой одной литвинкѣ, которая бы вышла за мужъ за поляка, а другой полькѣ, которая бы вышла за литовца. Мысль эта родилась довольно поздно въ умѣ членовъ комисіи; а потому велѣно было, чтобы меръ непременно отыскалъ хотя одну такую пару. Меръ однако при всемъ своемъ стараніи, не могъ въ короткое время найти желающихъ вступить въ подобный бракъ. Предаваясь безуспѣшнымъ поискамъ, онъ встрѣтилъ возвращавшагося съ лекціи и квартировавшаго въ его собственномъ домѣ студента медицины г. N. У него вдругъ родилась мысль обвинять N. Не откладывая въ долгій ящикъ своего намѣренія, пригласилъ студента къ себѣ и, послѣ весьма любезнаго привѣтствія, сказалъ ему: Г. N... Вамъ нужно жениться. Мнѣ жениться г. президентъ? отвѣчалъ N. «Вы вѣрно шутите, мнѣ нужно еще учиться.» Жениться само по себѣ, а учиться само по себѣ... «Но студенту быть женатымъ смѣшно.» Вы позабыли, что между вашими товарищами много уже есть женатыхъ; да и то Богъ знаетъ на комъ, а вы имѣете случай составить себѣ приличную партію. «Но г. президентъ, я вовсе не имѣю намѣренія въ этомъ году жениться, да впрочемъ и нехочу.» А если вамъ велѣтъ жениться, то что вы тогда сдѣлаете? «Кто же можетъ мнѣ приказать это?» Кто? напримѣръ временное Литовское правительство, а это все тоже, что и самъ Наполеонъ.

Разтеравшійся молодой человекъ, не понимая этой мистификаціи и, видя по всему, что меръ не шутитъ. «Сдѣлайте милость» воскликнулъ, разтолкуйте мнѣ хорошенько, что все это значитъ, потому что я васъ не могу понять.» Меръ, имѣя въ виду постановленіе комисіи и вскорѣ наступающее торжество, посоветовалъ ему безъ церемоніи, чтобы онъ какъ предназначенный къ женитбѣ, въ продолженіи слѣдующей недѣли, поискалъ и избралъ для себя какую нибудь порядочную невѣсту, а потомъ явился къ нему. — Озадаченный до нельзя бѣдный N вышелъ на улицу, не зная какъ начать странствованіе и гдѣ отыскать невѣсту? — Въ это время онъ взглянулъ на часы и вспомнилъ, что ему пора итти повторять уроки, дѣтямъ одного къ нему весьма расположеннаго чиновника.

Задумавшись не на шутку, онъ пришелъ къ этому чиновнику и началъ рассказывать о затруднительномъ своемъ положеніи.

Когда удивленный хозяинъ сталъ хохотать, прибѣжали изъ любопытства его дочери, красивыя и милыя дѣвушки (ихъ было кажется пять) чтобы узнать чему отецъ ихъ такъ смѣется. — Узнавъ въ чемъ дѣло, дѣвушки начали надъ г. N кокетливо подшучивать и желать ему счастья въ этомъ необыкновенномъ супружествѣ. — Наконецъ одна изъ

нихъ, которая болѣе всего приставала къ студенту, вдругъ его спрашиваетъ, нашелъ ли онъ уже себѣ невѣсту? Избралъ ли себѣ по сердцу дѣвицу? «Нѣтъ еще,» но въ ту же минуту взглянувъ на нее, какъ бы вдохновеніемъ, добавилъ; вотъ теперь то нашелъ и избираю васъ сударыня!» — Дѣвушка сконфузилась и, покраснѣвъ, убѣжала вмѣстѣ съ своими сестрами въ другую комнату. — Но г. N. безъ всякихъ шутокъ, желая поскорѣе выйти изъ затруднительнаго положенія, сдѣлалъ родителямъ формальное предложеніе, прося руки ихъ дочери. Отецъ и мать посовѣтовавшись между собою и находя, что ихъ состояніе не велико и притомъ они обременены большимъ семействомъ, а зная г. N. какъ человѣка порядочнаго и обѣщавшаго много въ будущемъ, велѣли для дочери своей готовить приданое.

Въ тотъ именно день, когда Литва присоединилась къ конфедерации Варшавскаго княжества, приближалось къ главному алтарю Виленскаго кафедральнаго собора имиривизировинная, изобрѣтательностью мера чета, для бракосочетанія. Изъ костеда коммиссія со всѣми властями отправилась къ герцогу Бассано, съ автомъ присоединенія Литвы къ Варшавской конфедерации и съ просьбою представить оныи Императору<sup>1)</sup>.

Наполеонъ ежедневно дѣлалъ смотры войскамъ, проходившимъ черезъ Вильно, для соединенія съ арміею, которая уже приближалась къ берегамъ Двины. — И въ этотъ самый день т. е. 14 іюля, онъ осматривалъ на Погулянкѣ двѣ Баварскія дивизіи, генераловъ: Вреде и Дероа, состоявшія подъ непосредственнымъ начальствомъ графа Гувіонъ-Сентъ-Сиръ и входившія въ составъ корпуса вице-короля италіанскаго. — Войска эти довольно видныя и храбрыя, не пользовались сочувствіемъ жителей Вильно, потому что считая въ рядахъ своихъ, во время перехода черезъ Нѣманъ, до 20,000, при вступленіи въ Вильно, часть ихъ разбрелась мародерствовать, и грабля не милосердно, соперничая съ Вестфальцами, которые своими меншествами, остались на долго памятными въ Варшавскомъ княжествѣ.

Того же дня вечеромъ городъ былъ иллюминованъ; преимущественно ратуша и главнѣйшія зданія. — Въ театрѣ давалось бесплатное представленіе всѣми любимой піесы *Краковцы и Горцы*. Но главнымъ увеселеніемъ для города былъ балъ, данный графомъ Людовикомъ Па-

---

<sup>1)</sup> Г. N. польскій уроженецъ, докторъ медицины, до сихъ поръ кажется живетъ въ Царствѣ Польскомъ съ своею возлюбленною и добросердечною литвинкою. — Вѣнчалъ ихъ тогда самъ епископъ.

цомъ, Императорскимъ адъютантомъ, однимъ изъ богатѣйшихъ владѣльцевъ въ Литвѣ и послѣднимъ изъ вліятельнаго и славнаго рода во времена республики. — Балъ этотъ, отличавшійся пышностью и роскошью, какъ то странно гармонировалъ со стѣснительнымъ финансовымъ положеніемъ края.

Во многихъ мѣстахъ города, выставлены были разныя аллегорическія фигуры, прозрачныя вензеля и надписи, соотвѣтствовавшія обстоятельствамъ. — Въ 9 часовъ пріѣхалъ на балъ Наполеонъ, въ своей дорожной каретѣ, окруженный, по обыкновенію, отрядомъ конныхъ гвардейцевъ. — Онъ сѣлъ въ кресло, болѣе часа смотрѣлъ на танцовавшихъ и подробно объ нихъ спрашивалъ. — Видимо принимая участие въ увеселеніи, мысль его, въ это время, блуждала вѣрно гдѣ нибудь въ другомъ мѣстѣ; быть можетъ въ Парижѣ, или правдоподобнѣе въ могущественной арміи на берегахъ Двины и Днѣпра. — Туда онъ долженъ былъ спѣшить, чтобы своимъ присутствіемъ привести въ движеніе массы войскъ и одушевить своимъ геніемъ командовавшихъ.

16 іюля ровно въ полночь онъ уѣхалъ изъ города черезъ Свенцяны въ Глубокое.

Увы! онъ не предвидѣлъ, что его кратковременные триумфы превратятся скоро въ бѣдствія и это же Вильно увидитъ побѣжденнаго побѣдителя, съ разбитыми замыслами, бѣгущимъ отъ торжествующаго непріятеля.



### Приложеніе № 3.

## **ЗАПИСКА ПОДАННАЯ ВИЛЕНСКОМУ ГРАЖДАНСКОМУ ГУВЕРНАТОРУ О ГРУНТОВЫХЪ ПУТЯХЪ ПО ВИЛЕНСКОЙ ГУВЕРНІИ.**

Имѣя случай, по роду моихъ занятій, ознакомиться съ дорогами Виленской губерніи, я убѣдился, что плохое ихъ состояніе происходитъ, какъ отъ небрежности и безпечности мѣстнаго ближайшаго начальства при производствѣ починокъ, такъ равно и отъ неправильнаго



распределенія участковъ. Вслѣдствіе этого, при самомъ ничтожномъ измѣненіи погоды и температуры, дороги становятся неспособными, для движенія по нимъ транспортовъ и проѣзжающихъ. Между тѣмъ дорожная повинность лежитъ на жителяхъ; — и справедливо считается бесполезнымъ бременемъ. Во время проѣзда значительныхъ особъ и прохода войскъ, когда отвѣтственность угрожаетъ земскимъ властямъ, назначаются экстренныя работы. Не смотря на время года, тысячи людей выгоняются на починку дороги, въ то время, когда, быть можетъ, имъ слѣдуетъ работать въ полѣ. Ничего подобнаго не можетъ случиться, если люди будутъ сзываться въ осеннее время, не для одной только славы, что работы по дорогамъ производились такимъ то и такимъ количествомъ подводъ и людей, которыхъ числа никто не повѣряетъ, — кромѣ пятисотскаго, имѣющаго свои личные виды, чтобы цифра рабочихъ оставалась, его только, тайною.

Собранные же люди, располагаясь таборами возлѣ дорогъ, нѣкоторымъ образомъ, указываютъ проѣзжающему, на дѣятельность дорожныхъ управленій, — но дѣйствительность и видимое, въ этомъ случаѣ, — расходятся. Оставшіеся рабочіе, безъ присмотра, для вида, привозятъ нѣсколько возовъ свѣжаго песку, и, положивъ тоненькіе пласты фашиннику, по истеченіи опредѣленнаго количества дней для работъ, возвращаются домой; — но дорога по прежнему остается въ плохомъ состояніи; — въ чемъ уже обвиняется свойство самаго грунта.

Ознакомясь со свойствами различныхъ мѣстностей Виленской губерніи, я не могу сказать, чтобы грунтъ земли былъ неудобенъ для проведенія хорошихъ путей. Есть конечно мѣста гдѣ это сопряжено съ большими трудностями; но исправная починка, въ теченіи двухъ или трехъ лѣтъ, измѣнить совершенно ихъ видъ и свойства.

Слѣдя за всѣмъ происходящимъ въ Виленской губерніи около двухъ лѣтъ, я счелъ долгомъ обратить ваше вниманіе на этотъ предметъ, который, знакомясь съ губерніею, я старался изучить во всей подробности, не только какъ офицеръ генеральнаго штаба, съ военной точки зрѣнія, но и какъ составитель обще-статистическаго описанія губерніи.

Прежде нежели приступлю къ изложенію моего предположенія, — постараюсь вкратцѣ изложить недостатки существующаго порядка, относительно дорожной части въ губерніи:

1) Существующій по закону дорожный комитетъ, въ каждомъ уѣздѣ, имѣетъ совершенно пассивное значеніе, — и дѣйствія его ограничиваются исполненіемъ законныхъ формъ на бумагѣ.

2) Распределе́ніе участковъ, большею частью, несообразно съ требованіями мѣстности.

3) Произведенныя работы почти никѣмъ не повѣряются, — развѣ только въ тѣхъ мѣстахъ, гдѣ предполагаютъ проѣздъ высшаго начальства.

4) Дорожный депутатъ, отъ дворянства, имѣетъ только *титулярное* значеніе, но ему весьма рѣдко извѣстны обстоятельства, сопровождающія исправленіе дорогъ, — тѣмъ болѣе, что одному лицу трудно имѣть надлежащій надзоръ за дорогами цѣлаго уѣзда.

5) При дорожномъ комитетѣ не имѣется правильныхъ описаній мѣстности и дорогъ, по коей онѣ пролегаютъ, какъ равно не составлены таблицы, гдѣ бы были показаны мосты и время ихъ постройки, согласно съ дѣйствительностью. Напротивъ того весьма часто случается, что существующіе въ натурѣ мосты вовсе не показаны по дорожному описанію и потому, не можетъ быть сдѣлано распоряженія для ихъ починки.

6) При наступленіи осенняго времени, составляется раскладка, для исправленія участковъ; а надзоръ за этимъ поручается пятисотскимъ, которые высылаютъ едва третью часть, назначеннаго на работы числа людей и подводъ; остальные же откупаются отъ исполненія этой повинности. Это и есть главная причина почему крестьянинъ тяготится повинностью, которая стоитъ или денегъ или труда, а пользы, отъ этого, онъ не видитъ никакой.

Вотъ, по моему мнѣнію, причины, которыя уже укоренились временемъ и по привычкѣ вошли въ обыкновенный порядокъ вещей; — но существованіе ихъ будетъ постоянно препятствовать улучшенію дорожной части; — а потому я полагаю необходимымъ:

1) Измѣрить, предварительно, всѣ военно-коммуникаціонныя и торговыя дороги, что можетъ быть исполнено въ теченіи нѣсколькихъ мѣсяцевъ.

2) Во время измѣренія, должно быть отмѣчаемо свойство мѣстности и грунта по коимъ дорога пролегаетъ.

3) Послѣ этихъ приуготовительныхъ работъ, я считаю необходимымъ, въ каждомъ городѣ, созвать дорожный комитетъ (на дѣлѣ), который долженъ опредѣлить: а) число участковъ и б) количество дворовъ полагаемыхъ на каждый участокъ, не по длинѣ его, но по свойству мѣстности и грунта.

4) Такъ какъ одного дорожнаго депутата весьма мало на уѣздъ, то полезно имѣть, въ каждомъ станѣ, — по одному; на правахъ присвоенныхъ попечителямъ больницъ и смотрителямъ разныхъ учебныхъ заведеній; — выбирая ихъ изъ болѣе достаточныхъ людей, дабы они имѣли средства дѣлать разѣзды по стану на свой счетъ а вліаніемъ своимъ на помѣщиковъ, содѣйствовать исправному состоянію дорогъ; и награждать ихъ не за долговременную, но за полезную службу.

5) Составъ *временнаго* комитета, для уравнианія дорожной повинности, долженъ быть слѣдующій: а) предсѣдатель, — уѣздный предводитель дворянства, б) члены: уѣздный судья, земскій исправникъ, окружный начальникъ государственныхъ имуществъ, дорожный депутатъ отъ дворянства и уѣздный землемѣръ. Становой же приставъ того стана, который будетъ на очереди, для сужденія, долженъ при семъ находиться, имѣя при себѣ списки деревень, съ показаніемъ дворовъ и душъ въ каждой. На случай могущей встрѣтиться необходимости въ объясненіи какихъ либо мѣстныхъ обстоятельствъ, должны быть призываемы пятисотскіе и сотскіе. Кромѣ того, такъ какъ въ каждой губерніи, въ настоящее время, находится офицеръ генеральнаго штаба, для составленія статистическаго описанія оной, — и у каждаго изъ нихъ находятся многія уже собранныя по этой части свѣдѣнія, хорошія карты, — и притомъ, имъ болѣе извѣстны требованія, коимъ должны удовлетворять дороги, для удобнаго движенія войскъ всѣхъ трехъ оружій, — а потому я предполагаю, чтобы гражданское начальство согласилось съ военнымъ, — назначить временнымъ членомъ уѣздныхъ комитетовъ, офицера генеральнаго штаба. Въ такомъ случаѣ, засѣданія комитетовъ будутъ производиться поочередно въ каждомъ уѣздѣ.

6) Кромѣ обыкновенной раскладки, уѣздный комитетъ долженъ опредѣлить правила; для экстренныхъ работъ, въ которыхъ можетъ явиться надобность, по случаю разлива водъ, продолжительныхъ проливныхъ дождей и проч.

7) Уѣздные комитеты должны представить въ дорожную комиссію результатъ своихъ дѣйствій, съ подробнымъ описаніемъ дорогъ и съ приложеніемъ табелей мостовъ, наброшенныхъ черезъ рѣки, рѣчки, ручьи овраги, и рвы.

8) Раскладки, описи и табели должны быть представлены на разсмотрѣніе начальника губерніи и строительной и дорожной комиссій.

## Дѣйствія дорожнаго управленія въ уѣздѣ.

1) Всѣ распоряженія по дорожной части, должны выходить отъ дорожнаго комитета, за подписью уѣзднаго предводителя дворянства и членовъ, находящихся на лицо въ уѣздномъ городѣ.

2) Дорожные депутаты обязаны, къ осени составить представленіе въ комитетъ, въ коемъ должно быть опредѣлено, какія работы должны быть произведены, въ теченіи осенняго времени, и какое число рабочихъ и подводъ на этотъ предметъ необходимо. Получивъ донесеніе комитетъ немедленно дѣлаетъ раскладку сообразно, съ имѣющимися росписаніями и табелями, опредѣляетъ время, — и чрезъ земскую полицію, сообщаетъ въ дворовыя и волостныя управленія, для высылки рабочихъ.

3) Главный надзоръ за рабочими, въ каждомъ станѣ, поручается дорожному депутату, въ помощь которому, для ближайшаго присмотра, за производствомъ, должны назначаться пятисотскіе и сотскіе.

4) Для освидѣтельствованія работъ, послѣ окончанія оныхъ, назначается одинъ изъ членовъ комитета, но ближе всего эта обязанность должна быть возложена на уѣзднаго предводителя или на одного изъ членовъ комитета по его назначенію.

5) Послѣ окончанія работъ, должно немедленно, объ этомъ доносить начальнику губерніи; — съ объясненіемъ гдѣ и какія были произведены. Начальникъ губерніи, съ своей стороны посылаетъ кого либо изъ своихъ чиновниковъ, для освидѣтельствованія сдѣланнаго <sup>1)</sup>.

6) Отвѣтственность за правильность производства работъ возлагается непосредственно на дорожныхъ депутатовъ; — которые въ огражденіе себя, въ случаѣ еслибы неисправность происходила отъ небрежности или неправильнаго исполненія, земскою полиціею, распоряженій комитета, обязаны немедленно доносить объ этомъ предсѣдателю онаго. Послѣ того, если при ревизіи окажутся упущенія, то отвѣтственность слагается съ депутата.

7) Если по причинѣ атмосферическихъ или другихъ какихъ либо причинъ, дороги или мосты будутъ повреждены и понадобится немедленное ихъ исправленіе, то дорожный депутатъ, донося объ этомъ до-

---

<sup>1)</sup> Въ этомъ случаѣ, нѣтъ никакой надобности осматривать всѣ работы, въ каждомъ уѣздѣ, но нѣкоторые изъ нихъ по усмотрѣнію начальника.

рожному комитету, входитъ немедленно въ сношеніе съ становымъ приставомъ своего стана, который, согласно составленныхъ правилъ для экстренныхъ работъ, долженъ выслать, требуемое количество рабочихъ, для исправленія сдѣланныхъ поврежденій. Эту мѣру я считаю необходимою потому, что сначала малое поврежденіе, оставленное безъ исправленія, отъ времени сдѣлается значительнымъ, — и впоследствии потребуетъ для починки болѣе времени и людей.

Объ случившемся пятисотскіе, сотскіе или десятскіе должны давать, немедленно, знать прямо дорожному депутату. Если же поврежденіе произойдетъ въ мѣстѣ ближайшемъ къ становой квартирѣ нежели къ мѣсту жительства депутата, то становой приставъ долженъ немедленно сдѣлать распоряженіе объ исправленіи, увѣдомляя объ этомъ дорожнаго депутата; — который съ своей стороны увѣдомляетъ дорожный комитетъ о случившемся, — и о мѣрахъ, принятыхъ для исправленія.

8) Когда дѣйствіями комитета вышепоименованныя дороги будутъ приведены въ нормальный видъ. тогда можно будетъ обратить вниманіе на исправленіе, по мѣрѣ возможности, проселочныхъ дорогъ.

9) Наконецъ, для вполнѣ правильнаго и точнаго исполненія дорожной обязанности, необходимо принять строгія мѣры, въ случаѣ упущеній, неисправностей и злоупотребленій, кѣмъ бы онѣ ни были сдѣланы; — и только въ такомъ случаѣ можно ожидать успѣха въ улучшеніи сообщеній. Всякое послабленіе, особенно сначала, поселитъ безопасность и дѣйствія дорожнаго управленія войдутъ опять въ колею формальности и, правильной отчетности на бумагѣ.

---

#### *Приложеніе № 4.*

---

### **УКРѢПЛЕННАЯ ПОЗИЦІЯ ВЛИЗЬ М. РЖЕЧКИ <sup>1)</sup>.**

**(Вилейскаго уѣзда).**

Рядъ высотъ, находящихся по правую руку отъ почтовой дороги близъ мѣстечка Ржечки, образуетъ своими вершинами вогнутую кри-

---

<sup>1)</sup> Описаніе это было представлено мною въ Виленскую археологическую комиссію въ ноябрѣ 1857 года.

вую линію, обращенную къ ю. в. Соединеніе этихъ высотъ естественнымъ образомъ составляетъ оборонительную позицію, усиленную по флангамъ земляными укрѣпленіями, слѣды которыхъ весьма хорошо сохранились до сихъ поръ. Правое и промежуточное укрѣпленія, построены въ два яруса и верхній валъ отъ нижняго отдѣленъ ровомъ, который въ настоящее время почти до половины засыпанъ землею. Верхній валъ праваго укрѣпленія имѣетъ до 27 шаговъ высоты, нижній около 16. Насыпи лѣваго укрѣпленія имѣютъ высоту значительно меньшую. Въ настоящее время какъ правая, такъ равно и лѣвая высоты покрыты лѣсомъ. На промежуточной высотѣ, судя по мѣстности и относительному положенію окружающихъ ее высотъ, должны были находиться тоже земляные окопы. Но такъ какъ эта высота болѣе отлога и, въ настоящее время, исключая самой вершины поросшей лѣсомъ, обращена въ пахатное поле, то не мудрено, ежели остатки валовъ преобразились въ пласты земли, служащіе нынѣ для пропитанія земледѣльца. Вообще видъ всѣхъ высотъ, составляющихъ описываемую позицію, заставляетъ предполагать, что онѣ были приспособлены къ оборонѣ. Правая высота, командующая окружающею мѣстностью, вѣроятно служила редюнтомъ (réduit) этой позиціи; а скрытый подъ валомъ ходъ доказываетъ, что на самой вершинѣ находилась постройка приспособленная къ оборонѣ и жительству.

Въ прежнія времена силу укрѣпленія основывали на его высотѣ, тѣмъ болѣе мѣсто, избранное для редюнта, должно было быть выше всѣхъ, окружающихъ его возвышеній. Съ этой цѣлью увеличена высота горы искусственной насыпью, которая при этомъ должна поддерживать постройку, слѣдовательно нуждалась въ прочномъ фундаментѣ. Слѣды послѣдняго сохранились до сихъ поръ. Рядъ вертикально поставленныхъ столбовъ известковаго свойства, покрытый пластомъ глины въ аршинъ толщиною, представляющимъ нынѣ сплошную, твердую какъ кирпичъ массу, образуютъ сказанный фундаментъ, на который насыпана земля, преимущественно черноземъ. Въ фундаментѣ былъ продѣланъ скрытый ходъ, служащій для сообщенія постройки за верхнимъ валомъ, съ нижнимъ валомъ. Предположеніе это основано мною на томъ, что въ древнихъ укрѣпленныхъ замкахъ и даже крѣпостяхъ самую слабою частью считались ворота, и потому, при осадѣ, старались доставить имъ сколько возможно болѣе силы, заваливая ихъ внутри камнями, бревнами и т. п. Такимъ образомъ сообщеніе съ полемъ должно было производиться посредствомъ скрытаго хода. Въ разсматриваемомъ нами укрѣпленіи, скрытый ходъ былъ еще необходимъ и для непосредственнаго ближай-

шаго сообщенія людей, защищавшихъ нижній валъ, съ людьми, находящимися въ постройкахъ верхняго вала. Начальникъ управляющій боемъ, имѣя въ своихъ рукахъ скрытый выходъ, могъ всегда во-время поддерживать бой высланными сверху подтѣрѣвленіями, которыя неожиданно и неподвергаясь опасности отъ дѣйствій непріятеля, могли являться на помощь своимъ товарищамъ. Въ случаѣ неудачной обороны нижняго вала, обороняющіе имѣли возможность скрыто уйти на верхнюю часть укрѣпленія, лишая такимъ образомъ атакующихъ возможности, попятаямъ отступающихъ, эскалировать верхній валъ. Это обстоятельство заставляло атакующаго предпринимать другой штурмъ верхней части укрѣпленія, гдѣ его встрѣчали свѣжія силы обороняющихъ.

Въ лѣвомъ укрѣпленіи въ настоящее время находится въ верхнемъ валу отверстіе, которое вѣроятно служило также, для сообщенія нижняго яруса окоповъ съ верхнимъ; о чемъ впрочемъ утвердительно сказать невозможно. Сообщение должно было существовать потому, что черезъ валъ неудобно было ни входить, ни выходить. Слѣдовательно, для облегченія сообщеній, могъ тоже существовать скрытый ходъ, который при разрытіи насыпей, быть можетъ, и откроется. Принимая въ соображеніе, что эта часть Вилейскаго уѣзда находилась на границѣ другихъ славянскихъ поколѣній, болѣе или менѣе непріязненныхъ; при томъ старый полоцкій трактъ, единственная можетъ быть въ то время коммуникаціонная линія, пролегаль близъ м. Речки, то выборъ разсмотрѣнной позиціи удовлетворялъ и стратегическимъ соображеніямъ. Въ тактическомъ отношеніи позиція эта имѣетъ неотъемлемыя выгоды; а именно: а) командуетъ окружающею мѣстностію и б) фланги ея прикрыты съ одной стороны большимъ лѣсомъ, съ другой же озеромъ и болотистой долиной рѣчки, протекающей чрезъ мѣстечко. Все это даетъ возможность обороняющемуся сосредоточить свое вниманіе на болѣе слабые части позиціи. Для безопасности отъ скрытыхъ и нечаянныхъ нападеній непріятеля, со стороны болота, построены сомкнутыя укрѣпленія, имѣющія двухъ-ярусную оборону. Въ фортификаціонномъ отношеніи мы видимъ искусное примѣненіе къ мѣстности. Здѣсь инженерное искусство является во всей своей простотѣ и недостатокъ науки зѣвъ мѣненъ здравымъ смысломъ, умѣвшимъ оцѣнить выгоды, доставляемыя самой природой.

Впереди промежуточной высоты образуется перекрестная оборона состоящая изъ двухъ ярусовъ укрѣпленій. Лощины между правой, лѣвой и промежуточной высотами обстрѣливаются съ нижнихъ валовъ обоихъ укрѣпленій. Значительное командованіе насыпей даетъ возмож-

ность обозрѣвать окружающую мѣстность. Устройство рововъ между верхнимъ и нижнимъ валомъ даетъ возможность удерживать дольше неприятеля у подошвы верхней насыпи и наносить ему вредъ, камнями, бревнами и прочими употреблявшимися въ то время средствами обороны. Въ заключеніе можно сказать, что еслибы эта позиція и сохранила видимыхъ слѣдовъ своего нѣкогда значенія, то сама мѣстность указываетъ на этотъ пунктъ, какъ на весьма выгодный для оборонительнаго дѣйствія.



*Приложение № 5.*

**РАЗВАЛИНЫ ТРОКСКАГО ЗАМКА <sup>1)</sup>.**

Исторія Литовскаго народа и Литовско-Русскаго великаго княжества, не смотря на замѣчательные труды нѣкоторыхъ современныхъ исторіографовъ, представляетъ еще обширное поле для изслѣдованій. Политическое значеніе Литвы, хотя кратковременное, но славное, было явленіемъ замѣчательнымъ. Упорная преданность язычеству и обычаямъ предковъ, вызвала вѣковую борьбу съ корыстолюбивыми рыцарями, желавшими силою оружія водворить ученіе святаго Евангелія. Раззорительные набѣты вооруженныхъ миссіонеровъ, пробудили въ Литовцахъ, энергическую ненависть къ поработителямъ; — и съ этого времени мы видимъ рядъ блестящихъ военныхъ дѣйствій, подъ предводительствомъ Гедымина, Ольгерда, Кейстута и Витовта, героевъ готовившихъ Литвѣ славную будущность. Но вликая глубже въ судьбу Литовско-Русскаго великаго княжества, мы видимъ, что война положила основаніе этому государству; подъ вліяніемъ набѣговъ, походовъ, упорныхъ боевъ и побѣдъ росло его политическое могущество. Боевая жизнь не давала времени Литовцамъ нравственно развиться въ элементахъ своей народности.

Западная Русь съ одной стороны, Нѣмцы съ другой вносили въ

---

<sup>1)</sup> Читано мною въ засѣданіи Виленской археологической комисіи въ ноябрѣ 1868 года.



языческую Литву понятія основанныя на началах христіанства; — и встрѣчая то покорность то ожесточенное сопротивленіе; подъ впливомъ этихъ впечатлѣній вели лѣтопись дѣяній этого народа, которая поэтому и не могла передать потомству вѣрныхъ и безпристрастныхъ свѣдѣній, о нравственномъ развитіи Литовскаго народа. Одни считаютъ ихъ кровожадными варварами, другіе оспариваютъ это мнѣніе. и обѣ стороны ссылаются на факты и на сказанія лѣтописцевъ. Споръ между различными убѣжденіями можетъ быть разрѣшенъ трудами археологій; она, оживляя въ памяти потомковъ, грандіозныя тѣни предковъ, восходитъ на высшую ступень своего труднаго назначенія, въ ту минуту, когда является свѣтильникомъ разъясняющимъ темныя стороны историческихъ повѣствованій.

Феодальная система въ западной Европѣ родила множество отдѣльных, независимыхъ владѣтелей, дала имъ землю и власть, но при этомъ отказала въ прочныхъ постановленіяхъ, которыя бы гарантировали взаимныя отношенія владѣтелей. Право сильнѣйшаго заглушало голосъ справедливости. Въ личности барона заключался законъ; но фантазія была главною пружиною внутренней администраціи и внѣшнихъ сношеній. Бурное направленіе того времени, когда каждый общественный вопросъ рѣшался силою оружія, наполнило западную Европу крѣпостями или укрѣпленными замками, гдѣ жилъ и самъ владѣтель. Личная безопасность, необезпеченная ни правами ни взаимнымъ уваженіемъ, родила систему средневѣковыхъ, укрѣпленныхъ построекъ. Каждый замокъ состоялъ обыкновенно изъ двухъ частей: а) главнаго строенія и б) донжона. Донжона, родъ нынѣшней цитадели, строилась гдѣ нибудь въ срединѣ двора замка, или примыкала къ болѣе недоступному естественному препятствію.

Междоусобія литовскихъ князей и непрерывныя войны съ крестоносцами сдѣлали изъ Литвы военный станъ, гдѣ прочность верховной власти была основана на большей или меньшей военной силѣ и на личныхъ достоинствахъ князя. Эти причины заставили литовскихъ князей обносить свои помѣщенія прочными стѣнами, приспособленными къ оборонѣ, не только противъ врага внѣшняго, но часто и противъ ближайшаго родственника.

Гедыминъ изъ Старыхъ Трокъ перенесъ свою столицу въ Новыя Троки, расположенныя на берегу озера въ весьма живописномъ положеніи. Остатки построеннаго имъ замка на сушѣ, занимавшаго, какъ видно, пространство съ трехъ сторонъ омываемое водою озера Гальве, въ настоящее время весьма незначительны; но въ 300 саженьяхъ отъ

него, на островѣ, находятся развалины другаго замка, сохранившаго еще ясныя слѣды того вида, въ какомъ онъ въ то время находился.

Предпочтеніе, оказанное Гедыминоу Новымъ Трокамъ, передъ Старыми, объясняется весьма легко, не столько стратегическими, сколько тактическими преимуществами. Положеніе укрѣпленнаго пункта посреди обширнаго естественнаго препятствія, при тогдашнихъ способахъ атаки, доставляло ему значительную силу сопротивленія. Замокъ на сушѣ, судя по кускамъ оставшейся стѣны, окруженный съ трехъ сторонъ водою, а съ четвертой примыкавшій къ сушѣ, гдѣ находится городъ, вѣроятно былъ обнесенъ глубокимъ ровомъ, куда легко было провести воду изъ озера. Второй же замокъ на острову, усиливая оборону перваго, доставлялъ надежное убѣжище для гарнизона, послѣ занятія непріателемъ замка, построеннаго при городѣ; слѣдовательно, нѣкоторымъ образомъ, составлялъ родъ описанной нами выше *донжоны*. Обезпеченный со всѣхъ сторонъ водою, при прочномъ построеніи стѣнъ изъ камня и кирпича, онъ представлялъ сильное сопротивленіе непріателю, который съ берега озера т. е. съ разстоянія отъ 300 до 150 сажень, при несовершенствѣ тогдашнихъ метательныхъ орудій, не могъ разбить стѣнъ замка; съ сѣверной же, восточной и южной сторонъ, берега озера такъ удалены отъ острова, что разстоянія эти превосходили досягаемость выстрѣла. Стѣнобитныя же машины или тараны, употребляемые въ то время, для производства обваловъ въ стѣнахъ, не могли быть подведены подъ замокъ, которымъ можно было только овладѣть, пользуясь оплошностью гарнизона, нечаяннымъ нападеніемъ отряда, подѣхавшаго скрытно на лодкахъ. Вообще выборъ мѣста въ тактическомъ отношеніи заслуживаетъ особеннаго вниманія.

Въ стратегическомъ отношеніи, пунктъ этотъ, находясь въ то время между двумя главными коммуникаціонными дорогами<sup>1)</sup>, давалъ возможность, собравшись у г. Трокъ, дѣйствовать по берегамъ рѣкъ Нѣмана или Вилія и способствовалъ быстрому движенію на встрѣчу непріятеля, врывавшагося въ Литву по одному изъ этихъ направленій; ииѣя при этомъ въ тылу надежный опорный пунктъ. Кромѣ того трокскіе укрѣпленные замки входили въ систему укрѣпленій меньшаго размѣра, построенныхъ на рѣкахъ Нѣманѣ и Виліи, съ которыми они составляли какъ бы одну укрѣпленную позицію, коей исходящая часть

<sup>1)</sup> Одной шедшей по правому берегу р. Нѣмана, а другой черезъ Жижори и Руминши, гдѣ онѣ соединялись. Кромѣ того шла еще одна дорога лѣвымъ берегомъ Вилія до Ковно, гдѣ всѣ эти три дороги соединялись.]

укрѣплена была замкомъ Ковенскимъ а основаніе (горжа) замками Веленскимъ и Троескимъ.

Теперь рассмотримъ замокъ въ фортификаціонномъ отношеніи<sup>1)</sup>.

Замокъ занимаетъ своими стѣнами весь островъ, пространство до 2 десятинъ земли; стѣны выведены изъ соединенія камня съ кирпичемъ. Укрѣпленія состоятъ изъ двухъ частей: 1) двойная каменная стѣна съ тремя башнями, выдающимися на оконечностяхъ ограды, имѣющей форму реданта. Башни, взаимно фланкируясь, доставляли оборону впереди лежащей мѣстности, и обороняя доступъ къ горжѣ реданта изъ фланговыхъ башенъ усиливали оборону стѣнъ замка съ южной и сѣверной сторонъ. 2) Самъ замокъ имѣетъ форму параллелограмма, высоту въ два этажа, — и обнесенъ съ западной стороны глубокимъ ровомъ съ каменными одеждами. Зданіе построено на искусственномъ, изъ камня, фундаментѣ около двухъ саженъ высотой. Входъ въ замокъ былъ продѣланъ въ сторожевой башнѣ, которая, возвышався значительно надъ самимъ замкомъ, вѣроятно назначалась для помѣщенія стражи, имѣвшей возможность обозрѣвать значительное пространство, и вовремя увѣдомлять о приближеніи непріятеля; входъ же самъ оборонялся изъ навѣстныхъ стрѣльницъ, продѣланныхъ въ стѣнѣ, которыя были приспособлены для дѣйствія сверху въ низъ, по непріятелю желавшему разбить ворота. Въ стѣнахъ замка устроены окна, черезъ которыя можно производить двухъ-ярусную оборону.

Замокъ этотъ доставлялъ надежную оборону на случай отступленія изъ замка на сушѣ, такъ что овладѣніе симъ послѣднимъ ни сколько не влекло за собою паденія замка-донжоны, до тѣхъ поръ, покуда могли бы въ немъ сохраниться жизненные и боевые припасы; подвозъ же ихъ былъ весьма возможенъ, на лодкахъ, съ сѣверо-западной и восточной сторонъ, ибо трудно предположить непріятеля въ достаточныхъ силахъ, для штурма и для обложенія замка кругомъ цѣлаго озера<sup>2)</sup>.

Атаковать же замокъ можно было только войсками посаженными на суда, которые, все время нахождения ихъ на водѣ, подвержены были выстрѣламъ съ укрѣпленій; притомъ, преодолевъ даже и это препят-

---

<sup>1)</sup> Говоря о замкѣ я имѣю въ виду только замокъ, построенный на острову потому, что находившійся на сушѣ, въ настоящее время, не можетъ подлежать разбору. Одна оставшаяся тамъ четырехъ-угольная башня, части стѣны и насыпная гора, служившая сторожевымъ пунктомъ, свидѣтельствуетъ только о разницѣ во времени построенія обоихъ замковъ, объ этомъ буду говорить ниже.

<sup>2)</sup> Окружность озера имѣетъ около 20 верстъ.

ствіе, они встрѣчали передъ собою каменную высокую стѣну, которую должно было штурмовать съ помощію лѣстницъ.

Разбить же стѣну съ берега, при тогдашнемъ совершенствѣ метательнаго оружія, было невозможно; — подвозъ стѣнобитныхъ машинъ къ стѣнамъ, на судахъ, былъ сопряженъ съ весьма большими затрудненіями, требовалъ большихъ перевозочныхъ средствъ и много людей, обреченныхъ на вѣрную гибель. При этомъ если за стѣнами помѣщался храбрый гарнизонъ, подъ начальствомъ энергическаго и дѣятельнаго начальника, то нѣтъ никакого сомнѣнія, что взятіе замка стоило бы непріятелю весьма дорого во всѣхъ отношеніяхъ.

Въ передовомъ редантѣ мы находимъ еще слѣды помѣщеній, вѣроятно назначавшихся для княжескихъ службъ и гарнизона. Поперечныя стѣны, составлявшія раздѣленіе между казематами нынче едва примѣтны, но слѣды ихъ существованія очевидны. Горжа реданта прикрыта одной каменной стѣной, въ видѣ фланга, за которой не видно слѣдовъ никакихъ помѣщеній, но надо предполагать, что въ ней были продѣланы бойницы.

Въ главномъ строеніи, раздѣленномъ двумя поперечными стѣнами, сохранились еще слѣды балокъ, служившихъ для поддержанія потолковъ. Надъ дверьми видны еще остатки живописи. Кромѣ этихъ особенностей, обращаютъ на себя вниманіе значительное число углубленій конусообразной формы, которыя были нечто иное какъ подпольныя комнаты, гдѣ помѣщались узники. Предположеніе это я объясню тѣмъ, что замокъ былъ построенъ во вкусъ и по системѣ замковъ средневѣковой Европы, въ которыхъ обыкновенно устраивались, такъ называемые *убіеты*, для помѣщенія плѣнныхъ и преступниковъ.

По историческимъ свѣдѣніямъ Трокскій замокъ былъ построенъ Гедыминомъ; но это мнѣніе вѣроятно относится только до замка на сушѣ. Во первыхъ потому, что замокъ на островѣ, судя по устройству бойницъ и оконъ, былъ приспособленъ къ дѣйствію огнѣстрѣльнымъ оружіемъ, котораго употребленіе при Гедыминѣ не было введено еще у Литовцевъ. Во вторыхъ, уцѣлѣвшая башня на сушѣ имѣетъ четырехъ-угольную форму, что совершенно согласно со стилемъ до средневѣковыхъ башенъ, входившихъ въ составъ крѣпостной ограды. Башни же строившіяся, для усиленія укрѣпленій, по средневѣковой или, такъ сказать, феодальной системѣ, были преимущественно, круглыя. Въ третьихъ сторожевой курганъ своею безыскусственною и простою земляною работою, еще есть очевиднымъ доказательствомъ младенчества инженернаго искусства, что составляетъ явную противоположность, со сторо-

жевою башнею, доказывающею какъ образованное искусство строителя, такъ равно и идею инженера. Въ четвертыхъ, замокъ на островѣ носитъ на себѣ отпечатокъ готическаго вкуса, — оставшаяся же четырехугольная башня, усилившая каменную стѣну, шедшую по берегу озера не говоритъ ничего въ пользу готической архитектуры. Наконецъ въ пятыхъ, Гедыминъ, избравъ Вильно столицей и укрѣпляя ее сообразно назначенію, не долго жилъ въ Новыхъ - Трокахъ, которые сдѣлались пунктомъ второстепенной важности, и потому врядъ ли онъ имѣлъ время и надобность строить второй замокъ.

Судя по вышеизложеннымъ причинамъ; построеніе замка на островѣ слѣдуетъ приписать князю Кейстуту, который, будучи ненавистникомъ всѣхъ нововведеній, любилъ войну и не боялся усовершенствованій и нововведеній въ военномъ искусствѣ; хотя бы приходилось ему заимствовать ихъ у непріятеля. Непримиимые враги его крестоносцы указали ему выгоды примѣненія пороха къ военному дѣлу; а превосходство ихъ въ тактическомъ и инженерномъ отношеніяхъ, заставило обратить его вниманіе на усовершенствованіе этихъ частей въ Литовскихъ войскахъ.

Притомъ у князя Кейстута въ Трокахъ содержалось всегда весьма много плѣнныхъ, которые, по всей вѣроятности, объяснили ему способы обороны въ западной Европѣ а можетъ быть даже и сами помогли ему выстроить описываемый нами замокъ.

Судя же по устройству бойницъ и оконъ въ стѣнахъ замка, мы находимъ, нѣкоторыя изъ нихъ совершенно годными, для дѣйствія огнестрѣльнымъ оружіемъ, которое, по свидѣльству историковъ, было введено въ Литвѣ Кейстутомъ.

Въ наружной стѣнѣ реданта, я не нашелъ слѣдовъ никакихъ отверстій и потому должно предполагать, что эти отверстія продолжались въ стѣнѣ, обращенной во внутрь, откуда можно было оборонять доступъ къ воротамъ, еслибы непріятель нечаяннымъ нападеніемъ ворвался черезъ промежутки, между рвомъ и фланговыми башнями.

Въ исторіи Литвы, нигдѣ не упоминается объ осадѣ замка, построеннаго на островѣ, — не смотря на то, что крестоносцы нѣсколько разъ подходили къ Трокамъ; — въ 1377 году они ограничились тѣмъ, что сожгли городъ и обратились къ Вильно, гдѣ тоже не могли долго оставаться, подъ стѣнами этого города и ограничились сожженіемъ двухъ третей незащищенныхъ строеній. Въ 1382 году Троки сдались Ягайлѣ безъ боя, но это нисколько не доказываетъ слабости самихъ укрѣпленій и замка; измѣна, а быть можетъ духъ партій, волновавшій

тогда Литву, былъ причиною сдачи. Въ 1384 году Витовтъ съ крестоносцами подступилъ къ Трокамъ, занятымъ войсками Скиргайлы и дѣйствительно, съ помощію огнестрѣльныхъ орудій, овладѣлъ Троками; но и въ этомъ случаѣ онъ могъ только завладѣть замкомъ, построеннымъ при городѣ, замокъ же на острову могъ еще обороняться, еслибы не волненіе умовъ, порожденное борьбою партій. Эти факты оправдываютъ мое мнѣніе, что описываемый замокъ, въ то время, былъ лучшимъ произведеніемъ инженернаго искусства, какъ по выбору мѣста такъ и по искусственному къ нему примѣненію сильныхъ твердынь, которыхъ слѣды до сихъ поръ свидѣтельствуютъ, какъ о прочности матеріаловъ, употребленныхъ для постройки, такъ равно и объ искусствѣ строителя.

---

*Приложеніе № 6.*

**РАЗВАЛИНЫ ЗАМКА ВЪ МѢСТЕЧЬѢ КРЕВО <sup>1)</sup>.**

Въ разстояніи около 35 верстъ отъ уѣзднаго города Ошмяны, при большой дорогѣ, бывшаго Минскаго главнаго тракта, проходившаго отъ г. Вильно черезъ м. Мѣдники, Скирмунтувекъ, Крево, Молодечно и т. д. до г. Минска, — находился г. Крево, столица удѣльныхъ Литовскихъ князей, нынѣ бѣдное жидовское мѣстечко, расположенное на каменистой и безлѣсной почвѣ, не представляющее ровно ничего любопытнаго для посторонняго лица. Но къ юго-востоку отъ мѣстечка взоръ путешественника встрѣчаетъ развалины одного изъ древнѣйшихъ укрѣпленныхъ замковъ, бывшаго Литовско-Русскаго великаго княжества, молчаливаго свидѣтеля кровавыхъ стычекъ, убійствъ и заключеній.

Развалины Кревскаго укрѣпленнаго замка расположены на обширной луговой равнинѣ, у впаденія ручья Шляхтянки въ рѣчку Кревку. Стѣны образуютъ неправильный четырехъ-угольникъ, съ сѣверной стороны находится высокая четырехъ-угольная башня, высоту не менѣе

---

<sup>1)</sup> Читано мною въ археологической комиссіи въ іюлѣ 1869 года.

четырёхъ этажей, какъ это можно судить по оставшимся слѣдамъ лѣстницы, возвышающейся надъ третьимъ этажемъ. Огня устроены въ готическомъ вкусѣ. Въ фундаментѣ башни, весьма ясно, виднѣнъ входъ въ подвальный этажъ, шириною не болѣе 3 футовъ. О выпинѣ этого коридора трудно теперь составить себѣ понятіе потому, что онъ заваленъ обломками кирпича и камнями. При пересѣченіи фасовъ, со внутренней стороны находятся, развалины круглой башни. Внутри замка видны слѣды пруда, образовавшагося изъ находящихся тамъ ключей. Внутреннее пространство между стѣнами занято было деревянными строеніями, въ коихъ помѣщалась городова я ратуша г. Крево, — пользовавшагося магдебургскими правами.

Но послѣ пожара не осталось никакихъ слѣдовъ этихъ построекъ. Соглашаясь вполнѣ, что въ послѣднее время, внутренность замка была занята деревянными постройками, я однако предполагаю, что до разоренія его татарами, въ царствованіе короля Александра, внутреннее пространство было занято каменными строеніями, потому что, во первыхъ замокъ назначался для обороны, во вторыхъ, помѣщеній въ башнѣ, имѣющей 7 сажень въ квадратѣ, недостаточно было для князя, его дружины и двора; въ третьихъ, деревянныя постройки внутри крѣпости, способствуя распространенію пожара, были бы весьма опасными для гарнизона стѣсненнаго на столь незначительномъ пространствѣ; въ четвертыхъ, всѣ вообще замки Виленской губерніи, служившіе мѣстомъ пребыванія князей, построены изъ камня и кирпича, почему же Крево въ этомъ случаѣ должно составлять исключеніе; — и наконецъ пятое, Крево какъ равно и другіе укрѣпленные замки, по своей архитектурѣ, принадлежатъ къ системѣ средневѣковыхъ военныхъ построекъ; гдѣ, — какъ это уже было сказано мною при описаніи Трокскихъ развалинъ, всегда устраивались въ болѣе безопасныхъ мѣстахъ донжоны. Въ этомъ случаѣ донжоною служило внутреннее строеніе, примыкавшее, съ одной стороны, къ толстой каменной стѣнѣ, съ другой къ башнѣ, составлявшей сильнѣйшую часть замка, а съ третьей обезпечивалась прудомъ. Но, по всей вѣроятности, послѣ татарскаго разоренія, когда измѣнилось политическое значеніе описываемаго мною мѣста, правительство не находило нужнымъ возобновлять каменныхъ зданій; а вмѣсто ихъ устроенъ былъ деревянный домъ, для помѣщенія ратуши бѣднѣющаго уже г. Крево. Въ одной изъ стѣнъ, находятся ворота шириною въ 2 сажени, что же касается до другаго отверстія похожаго, въ настоящее время, на ворота, то оно, должно быть, образовалось изъ разрушившагося окна, либо это были не болѣе какъ маленькія двери для выла-

зокъ. Мнѣніе это я основываю на томъ, что, при тогдашнихъ способахъ атаки и обороны, ворота крѣпости составляли самую слабую ея часть, на которую прежде всего устрѣмлялся атакующій, и потому увеличеніе такихъ частей значительно ослабляло бы укрѣпленія; вслѣдствіе этого, военные строители никогда не строили больше однихъ воротъ. Для облегченія же способовъ сообщеній съ полемъ, дѣлали всегда маленькія двери, которыя сообщались съ подвальными этажами, дабы непріятель, по пятамъ отступающаго гарнизона, не могъ ворваться въ большихъ силахъ. Фундаментъ замка имѣетъ болѣе 2-хъ сажень высоты и выведенъ изъ камня, а все пространство обнесено водянымъ ровомъ въ 50 сажень шириною. Ровъ этотъ, судя по мѣстности, не могъ быть глубокимъ и наполнялся водою посредствомъ плотины. До сихъ поръ еще сохранился, съ сѣверной стороны, посреди главнаго рва, маленькій ровикъ, выведенный изъ ручья Шляхтянки. Съ сѣверной и восточной сторонъ доступъ въ замокъ обезпечивался искусственнымъ возвышеніемъ воды въ рѣчкѣ Кревкѣ, имѣющей до 2 сажень ширины.

Въ 2 верстахъ отъ м. Крево по дорогѣ въ м. Сморгони, находится конусообразная гора высотой отъ 10—12 сажень, коей верхняя площадь образуетъ пространство около 1,400 квадратныхъ сажень и обнесена валомъ около 2 сажень высотой. Нѣтъ никакого сомнѣнія, что верхняя часть горы искусственная, и что на вершинѣ ея находилась постройка, приспособленная для жительства, чему лучшимъ доказательствомъ служатъ признаки колодца, или, правильнѣе, цистерны.

Описавъ вкратцѣ планъ Кревскихъ развалинъ, я постараюсь изложить ихъ значеніе въ военномъ отношеніи.

Древніе Литовцы вызванные къ дѣятельности изъ дремучихъ лѣсовъ нижняго Нѣмана и Вилии предприимчивыми норманскими выходцами, обратили свое оружіе по лѣвую сторону рѣки Нѣмана; — первоначально они ограничивались только набѣгами, имѣвшими цѣль одинъ грабежъ. А слѣдовательно и самый способъ ихъ дѣйствій былъ весьма простой; — плохо вооруженная толпа грабителей, неожиданно нападала на близъ лежащія окрестности, предавала огню и мечу все, что попадалось ей на дорогѣ, и съ добычею возвращалась домой. Опустошенная страна, оправившись отъ удара, собиралась съ силами и опять оставалась въ прежней независимости. Но когда временная добыча перестала удовлетворять требованіямъ грабителей, тогда литовскіе вожди начали помышлять объ утвержденіи постоянной власти надъ побѣжденными. Въ этомъ случаѣ уже недостаточно было одной грубой силы, — нужно было прибѣгнуть къ мѣрамъ болѣе рациональнымъ; такимъ об-



разомъ является рядъ городищъ и укрѣпленныхъ построекъ, — изъ за стѣнъ которыхъ возможно бы было имѣть постоянное вліяніе на окрестное населеніе; удерживая ихъ въ повиновеніи, собирать подати и пользоваться надежнымъ убѣжищемъ на случай неудачныхъ дѣйствій, противъ возмущившихся жителей. Изъ этого прямо слѣдуетъ, что завоеватели, для постройки укрѣпленныхъ пунктовъ, должны были выбирать такія мѣста, откуда бы имъ удобнѣе поспѣвать на всѣ пункты покореннаго края и пользоваться такою мѣстностью, которая бы предоставляла, по возможности, болѣе препятствія на случай нападенія. Слѣдовательно, съ распространеніемъ круга дѣятельности литовцевъ, должно было совершенствоваться и военное искусство, — въ коемъ уже виднѣтъ зародышъ мысли и начало стратегическихъ и тактическихъ соображеній.

Описанное мною выше городище, относится вѣроятно къ весьма отдаленной эпохѣ, и было построено съ цѣлю удержанія въ повиновеніи первыхъ литовскихъ завоеваній въ землѣ Кривичей.

Но съ расширеніемъ предѣловъ Литвы и по мѣрѣ соединенія ея въ болѣе самостоятельныя и обширныя княжества, составлявшія удѣлы Литовскихъ князей, власть ихъ расширялась, потребности жизни становились болѣе разнообразны, и столкновения съ сосѣдями болѣе рѣшительны. При такихъ обстоятельствахъ скромное городище не могло удовлетворить этимъ требованіямъ, а потому явленіе укрѣпленнаго каменнаго замка, согласно требованіямъ совершеннаго военного искусства, было явленіемъ необходимости. Замокъ этотъ, сохраняя прежнѣе стратегическое и тактическое значеніе г. Крево, доказывалъ уже потребность усовершенствованныхъ способовъ фортификаціи. Укрѣпленія въ м. Крево, принадлежатъ къ древнѣйшимъ укрѣпленнымъ пунктамъ Литвы, но эта древность собственно относится къ городищу; — каменный же замокъ я считаю современнымъ Трокскому и отношу время его построенія къ царству Гедымина и Ольгерда, которому княжество Кревское около 1338 года, было отдано въ удѣлъ.

Въ стратегическомъ отношеніи Кревскій замокъ удовлетворялъ своему назначенію, находясь на комунікаціонной линіи между г. Вильно и Россією и служа княжеской резиденціей, имѣлъ непосредственное вліяніе какъ на жителей княжества, такъ равно на оборонительныя и наступательныя дѣйствія, противъ врага внѣшняго. Сознавая важность этого пункта въ политическомъ и стратегическомъ отношеніяхъ; нельзя однако не замѣтить, что выборъ мѣста въ тактическомъ отношеніи не удовлетворяетъ своему назначенію. Мѣстность, на которой построенъ

замокъ не обезпечена никакими естественными препятствіями и доступна для непріятеля со всѣхъ сторонъ; — искусственный возвышенный надъ поверхностью земли фундаментъ не могъ предохранить стѣнъ отъ дѣйствія стѣнобитныхъ машинъ, которыя, безъ затрудненія, могли быть подвозимы къ стѣнѣ, потому что двѣ ничтожныя рѣчки, выведенныя изъ своего русла, по свойству мѣстности, по своей незначительной ширинѣ и глубинѣ и при медленномъ теченіи, не могли доставить такого количества воды во рвахъ, чтобы можно было значительно затруднить по нимъ движеніе непріятеля. Въ замѣнъ этого строитель увеличилъ широту рва, простирающуюся до 50 сажень; — дабы тѣмъ дать возможность обороняющемуся въ теченіи болѣе продолжительнаго времени поражать изъ за стѣнъ, приближающагося для штурма непріятеля, — но и этотъ расчетъ могъ быть вѣренъ только во время прибыліи воды въ ручьи и рѣчкѣ, въ лѣтнее же время смѣло можно предполагать, что въ замковомъ рву совсѣмъ не было или было очень немного воды, — и то изъ пруда, находящагося внутри замка, въ стѣнѣ котораго находится незначительное отверстіе въ  $2\frac{1}{2}$  фута, для свободного выхода воды. Въ фортификаціонномъ отношеніи онъ не представляетъ не только ничего особеннозамѣчательнаго; но даже лишень такихъ частей, которыя составляли необходимое условіе всѣхъ даже древнихъ укрѣпленій. А именно фасы лишены совершенно фланговой обороны, такъ что непріятель пройдя сферу фронтальныхъ выстрѣловъ, приблизясь къ стѣнамъ замка и находясь внѣ выстрѣловъ изъ за высокихъ стѣнъ, могъ безопасно приготовиться къ штурму. Башня усиливая оборону двухъ фасовъ, въ исходящей своей части, была тоже лишена всякой обороны съ боку, такъ что непріятель могъ разрушить исходящій уголъ почти безнаказанно и, ворвавшись въ башню, становился обладателемъ цѣлаго замка потому, что преимущества, какими пользовался обороняющійся, владѣя башнею, переходили тогда на сторону атакующаго. Ворота крѣпости оборонялись только съ одного фаса башни, чего было весьма недостаточно, для усиленія слабѣйшей части замка. Круглая башня хотя и доставляла оборону внутренности замка, но будучи отдаленною отъ прочихъ частей, предоставлялась собственной защитѣ; а по малому пространству не могла помѣстить достаточнаго числа людей, для самостоятельной обороны. Вообще Кревскій замокъ, разсматриваемый, какъ крѣпкій пунктъ, имѣлъ много слабыхъ сторонъ даже и при тогдашнихъ способахъ атаки.

Замокъ былъ взятъ штурмомъ въ 1433 году войсками Свидригайлы, оспаривавшимъ у Сигизмунда великокняжеское достоинство.

Мѣстные жители рассказываютъ, что между замкомъ и городищемъ проведенъ широкой подземный ходъ, удобный для проѣзда большого экипажа; — трудно съ этимъ согласиться, если вспомнимъ съ какими трудами и издержками сопряжены подобныя сооруженія, даже въ настоящее время, — вообще, при осмотрѣ каждаго замка, мнѣ говорили мѣстные жители о существованіи подземныхъ ходовъ, но никогда никто изъ нихъ не могъ указать мѣста, гдѣ они находились; — а потому мнѣ кажется, что подземныя сообщенія, по большой части, находятся въ воображеніи народа, охотно вѣрующаго во все таинственное.

Сомнѣваясь въ существованіи такого значительнаго числа подземныхъ сообщеній, нельзя однако отвергать, чтобы эти преданія, переходящія отъ поколѣнія къ поколѣнію, лишены были всякаго основанія. напротивъ я предполагаю, что подземныя сообщенія существовали въ нѣкоторыхъ замкахъ, какъ на примѣръ въ городѣ Вильно, — но и здѣсь размѣры ихъ, по всей вѣроятности, были незначительны и служили только для облегченія скрытаго выхода въ безопасныя мѣста нѣсколькимъ лицамъ. Но такъ какъ въ фундаментахъ замковъ устраивались помѣщенія, для узниковъ и сообщенія съ ними производились по узкимъ и темнымъ корридорамъ, а надзоръ за всѣмъ этимъ поручали только лицамъ облеченнымъ особеннымъ довѣріемъ, то не мудрено, что люди не посвященные въ придворныя тайны, догадываясь лишь, что тамъ подъ землею дѣлается что-то имъ неизвѣстное, составляли множество различныхъ предположеній, изъ которыхъ родилось мнѣніе, что эти темные корридоры ведутъ въ подземелья, гдѣ находятся сокровища и тайныя сообщенія.

Кревскій замокъ, не представляя собою ничего особенно замѣтельнаго въ военномъ отношеніи, весьма важенъ какъ историческій памятникъ событій, имѣвшихъ важное вліяніе на судьбу Литовскаго народа.

Послѣ смерти великаго князя Гедымина княжество Кревское досталось въ удѣлъ сыну его Ольгерду, послѣ смерти котораго началась борьба между его сыномъ Ягайлою и братомъ Кейстутомъ княземъ Трокскимъ, заслужившимъ справедливый титулъ литовскаго героя и рыцаря. Честолюбивый и жадный власти Ягайло, подстрекаемый людьми ненавидѣвшими Кейстута, секретно тяготился его значеніемъ въ Литвѣ, смотрѣвшей на его дядю, какъ на единственнаго защитника вѣры и народности.

Здѣсь то совершилось страшное убійство: Кейстутъ брошенный въ сырой подвалъ описанной мною башни, гдѣ еще до сихъ поръ со-

хранилось окно темницы, 5 дней томился въ заточеніи. Но личность Кейстута была дорога, для Литовцевъ, слѣдовательно опасно было держать долго такого узника, а потому при дворѣ Ягайлы рѣшено было избавиться отъ опаснаго соперника.

Составленный такимъ образомъ планъ съ согласіа, вѣроятно, Ягайлы, былъ исполненъ подданнымъ Прокшею въ сообществѣ его брата Бильгена Мостева, Кревскаго мѣщанина Гетко, Лисицы, Жибонтаса и земледѣльца Кучука. На пятую ночь заговорщики ворвались въ темницу и золотымъ шнуромъ отъ фрезы его удушили. — распустивъ молву, что Кейстутъ самъ удавился. Такъ погибъ одинъ изъ величайшихъ мужей Литвы, всю свою жизнь оснаривавшій самостоятельность Литовскаго народа отъ чужеземнаго вліянія и хищничества. Понинѣ еще остались слѣды входа въ темницу, гдѣ совершилось убійство старца увѣнченнаго славою героя.

Годъ спустя послѣ печальной кончины (т. е. въ 1383 г.) въ Кревскомъ замкѣ великій князь Ягайло заключилъ договоръ съ послами Польскими и Венгерскими, о принятіи короны Польской.

Съ 1387 года Вигундъ братъ Ягайлы получилъ въ удѣлъ княжество Кревское, и въ 1391 году, къ общему сожалѣнію былъ здѣсь отравленъ. Съ этого времени Крево присоединено непосредственно къ велико-княжеству Литовскому.

Съ распространеніемъ предѣловъ и съ развитіемъ общественной жизни, уже на другихъ условіяхъ, — Крево постепенно теряло свое политическое и стратегическое значеніе; главная дѣятельность перенеслась въ другія мѣста, болѣе соотвѣтствующія тогдашнимъ обстоятельствамъ; и, такимъ образомъ, одинъ изъ первѣйшихъ Литовскихъ городовъ переродился въ маленькое и бѣдное мѣстечко. Но обнаженные стѣны замка, какъ скелеты, свидѣлствуютъ о прежней жизни и сохраняютъ въ безмолвныхъ стѣнахъ всѣ подробности кровавыхъ событій, вызванныхъ семейною враждою родныхъ и родственныхъ племенъ, и, быть можетъ, имъ суждено еще быть свидѣтелями многихъ явленій, таящихся въ туманной будущности. Но благодаря успѣхамъ цивилизаціи, челоѣчество значительно шагнуло впередъ и будущее не угрожаетъ намъ кровавыми набѣгами и убійствами.

к о н е ц ъ .



ОБЪЯСНЕНІЕ

къ

**ПЛАНУ Г. ВИЛЬНО.**



### Замѣчательнѣйшія зданія.

- А. Генераль-губернаторскій домъ.
- Б. Лѣтній генераль-губернаторскій домъ (въ генераль-губернаторскомъ саду).
- В. Городовая ратуша (помѣщеніе городского театра).
- Г. Гимназія.
- Ц. Музеумъ древностей.
- Ч. Обсерваторія.
- III. Губернаторскій домъ.
- Д. Домъ управления попечителя учебнаго округа.
- Е. Домъ корпусной квартиры.
- Ж. > челоуѣколюбиваго общества.
- З. > почтоваго вѣдомства (кардиналія).
- И. Дворянскій институтъ.
- К. Домъ графа Тышкевича.
- Я. > кн. Огинскаго (дворянскій клубъ).
- Х. Тюремный замокъ.
- Ф. Манежъ.
- III. Телеграфная станція.
- П. Кадетскій корпусъ на Антоколѣ.
- Ъ. Развалины бывшего Королевскаго замка на Замковой горѣ.

### Казарны.

- Л. Казимировскія.
- М. Игнатевскія.
- Н. Гвирзоннаго баталіона (на Антокольской улицѣ).
- О. Рафаловскія (на предмѣстїи Снпиш-кашъ).

### Госпитали.

- Р. Савичъ.
- С. Святаго Іакова (на предмѣстїи Снпиш-кашъ) при немъ отдѣленіе военнаго госпиталя (с).
- Т. Умалитенныхъ.
- У. Еврейскій.

### Церкви и Монастыри.

#### Православные.

- 1) Каѳедральный Св. Николая.
- 2) Монастырь Св. Духа.
- 3) Свято-Троицкій монастырь.
- 4) Церковь Св. Николая.
- 5) Благовѣщенія пресвятыя Богородицы.
- 6) Кладбищенская.
- 7) Въ генераль-губернаторскомъ домѣ.
- 8) Въ архіерейскомъ домѣ.
- 9) Въ тюремномъ замкѣ.
- 10) Въ кадетскомъ корпусѣ.
- 11) Св. Іосифа.

#### Римско-католическіе.

- 12) Каѳедральный соборъ Св. Станислава.
- 13) Францискановъ (монастырь).
- 14) Св. Іоанна.
- 15) Св. Николая.
- 16) Св. Бернарда (монастырь).
- 17) Св. Анны.
- 18) Святыхъ Апостоловъ Петра и Павла на Антоколѣ (на Антоклѣ).
- 19) Св. Юрія (семинарія).
- 20) Св. Михаила (женскій монастырь).
- 21) Св. Духа.
- 22) Св. Стефана.
- 23) Всѣхъ Святыхъ (монастырь).
- 24) Св. Екатерины (женскій монастырь).
- 25) Св. Іакова (женскій монастырь).
- 26) Св. Терези, при немъ часовня чудотворной иконы пресвятыя Богородицы Остробрамской.
- 27) Св. Рафаила, при немъ изваянная чудотворная статуя Спасителя.
- 28) Іисуса Христа (монастырь).
- 29) Св. Іосифа (женскій монастырь).
- 30) Сердца Іисуса Христа.
- 31) Св. Елисаветы (женскій монастырь).



- 32) Въ чловѣколюбивомъ обществѣ (dobroszupność) часовня.
- 33) На Бернардинскомъ кладбищѣ часовня.
- 34) На кладбищѣ Росса.
- 35) При госпиталѣ Савичъ (женскій монастырь).
- 36) Св. Варооломея.
- 37) Св. Креста (при домѣ умалишенныхъ).

- 38) Евангелическо-лютеранская приходская.
- 39) Евангелическо-лютеранская кладбищенская (на погулянкѣ).
- 40) Евангелическо-реформатская приходская.

- 41) Главная еврейская синагога.
- 42) Магометанская мечеть (на предмѣстїи Лукишкахъ).

### Площади.

- 43) Дворцовая.
- 44) Ратушная.
- 45) Георгіевская.
- 46) Каедральная.
- 47) Старый рынокъ (koński targ).
- 48) Новый рынокъ (на пред. Лукишкахъ).

### Улицы и переулки.

Кромѣ названій написанныхъ на планѣ, остальные улицы и переулки обозначены буквами въ слѣдующемъ порядкѣ:

- aa) Портовая улица.
- bb) Позавальная улица.
- cc) Францисканская улица.
- dd) Жмудская улица.
- ee) Яшковая улица.

- ee) Рудницкая улица.
- жж) Госпитальная улица.
- зз) Коннаго рынка улица.
- ии) Гарбарская улица.
- кк) Семеновская улица.
- лл) Татарская улица.
- мм) Николаевская улица.
- нн) ~~Жидовская~~ улица. *еврейская ул*
- oo) Стеклянная улица.
- пп) Скоповка переулочъ.
- рр) Доброуинный переулочъ.
- сс) Игнатъевскій переулочъ.
- тт) Доминиканскій переулочъ.
- уу) Дворцовый переулочъ.
- фф) Шварцовый переулочъ.
- гг) Гоштовскій переулочъ.
- чч) Боуфаловскій переулочъ.
- цц) Абрамовичевскій переулочъ.
- кк) Полицейскій переулочъ.
- ьь) Старый Полицейскій переулочъ.
- а'а') Квашенный переулочъ.
- б'б') Бернардинскій переулочъ.
- в'в') Зарѣчная улица.
- г'г') Савичъ улица.
- д'д') Лоточекъ улица.
- е'е') Свято-Михальскій переулочъ.
- р'р') " " " "
- с'с') Казимировскій переулочъ.
- н'н') Бакшта улица.
- з'з') Ботаническая улица.

### Мосты.

- А) Зеленый на р. Виліи.
- Б) Зарѣчнѣй на р. Виленкѣ.
- В) Порогъ на р. Виліи, на Антокольской улицѣ.
- Д) Строящійся вокзалъ на станціи жельзвоной дороги.

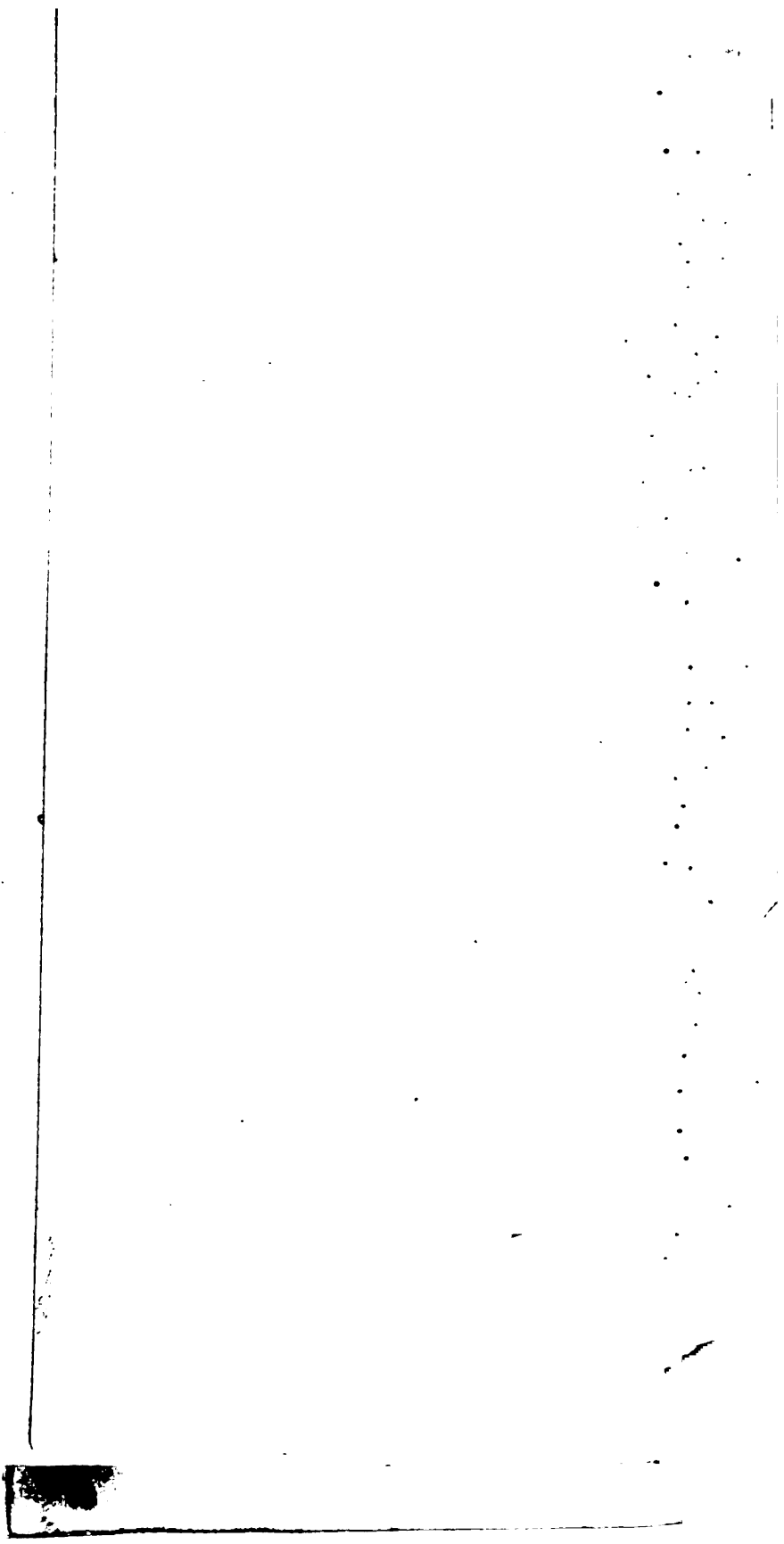

GENERAL BOOKBINDING CO.

79 435ST 53 005 A 1 <sup>3V</sup> <sub>102</sub> 6183

QUALITY CONTROL MARK











DK3  
M3  
V.3

*417e c.3*

STANFORD UNIVERSITY LIBRARIES  
CECIL H. GREEN LIBRARY  
STANFORD, CALIFORNIA 94305-6004  
(415) 723-1493

All books may be recalled after 7 days

DATE DUE

--	--



