РОССИЙСКАЯ АКАДЕМИЯ НАУК
Институт русского языка им. В. В. Виноградова

# СЛОВАРЬ РУССКОГО ЯЗЫКА

## XI~XVII ВВ.

*Выпуск 25*
*(Скорынья — Снулый)*

МОСКВА «НАУКА»
2000

УДК 811.161.1
ББК 81.2Р
С 48

*Издание осуществлено при финансовой поддержке Российского гуманитарного научного фонда (РГНФ) проект № 00-04-16088*

Главный редактор Г.А. Богатова

РЕДАКЦИОННАЯ КОЛЛЕГИЯ:

доктор филологических наук Г.А. БОГАТОВА
доктор филологических наук В.Г. ДЕМЬЯНОВ
доктор филологических наук И.Г. ДОБРОДОМОВ
доктор филологических наук В.В. ИВАНОВ
доктор филологических наук В.Б. КРЫСЬКО
кандидат философских наук Н.Н. ЛИСОВОЙ
доктор филологических наук А.М. МОЛДОВАН
доктор исторических наук Н.Л. ПУШКАРЕВА
кандидат филологических наук Г.Я. РОМАНОВА
кандидат филологических наук О.И. СМИРНОВА
доктор филологических наук К.П. СМОЛИНА
доктор филологических наук Г.П. СМОЛИЦКАЯ
доктор филологических наук Ф.П. СОРОКОЛЕТОВ
доктор филологических наук О.В. ТВОРОГОВ
академик РАН О.Н. ТРУБАЧЕВ
доктор исторических наук А.Л. ХОРОШКЕВИЧ
доктор филологических наук Р.М. ЦЕЙТЛИН
доктор филологических наук М.И. ЧЕРНЫШЕВА (ученый секретарь)
доктор филологических наук А.Н. ШАЛАМОВА
академик РАН В.Л. ЯНИН

Авторы выпуска: Л.Ю. АСТАХИНА, Г.А. БОГАТОВА, К.В. ГАДЗАЦЕВ, С.В. ДЕГТЕВ, И.И. МАКЕЕВА, К.А. МАКСИМОВИЧ, А.М. МОЛДОВАН, С.П.МОРДОВИНА, Г.Я. РОМАНОВА, О.И. СМИРНОВА, Г.П. СМОЛИЦКАЯ, Л.Н. СМОЛЬНИКОВА, Г.В. УИТТЕКЕР, М.И. ЧЕРНЫШЕВА.

Редакторы выпуска: О.И. СМИРНОВА, М.И. ЧЕРНЫШЕВА, А.Н. ШАЛАМОВА, К.А. МАКСИМОВИЧ

Помощники редакторов: Е.И. ДЕРЖАВИНА, М.В. ПРЖЕВСКАЯ

Рецензенты:

доктор филологических наук *В.В. Калугин*
доктор филологических наук *А.А. Поликарпов*

ТП-2000-II-№ 102
ISBN 5-02-011794-3

© Издательство "Наука", 2000

# ПРЕДИСЛОВИЕ

Выпуск 25 Словаря русского языка XI-XVII вв. — своего рода юбилейное издание, поскольку подводит итог четвертьвековой деятельности небольшого коллектива авторов. В течение 25 лет ежегодно, регулярно, несмотря на объективные трудности, читатели получали очередной том.

Выпуски 5, 10, 15, 20 содержат Дополнения к Указателю источников. К выходу в свет 25 тома предусмотрена публикация полной версии Указателя источников в составе издания, являющегося научным сопровождением Словаря. Оно включает в себя, кроме Указателя-2000, справочный материал—словники (прямой и обратный) к выпускам 1—25 Словаря (подписка на указанное издание объявлена).

Настоящий выпуск содержит словарные статьи от *скорынья* до *снулый*.

Алфавитные отрезки распределяются между составителями следующим образом: *скорынья—скотяной* — д.ф.н. А.М. Молдован в соавторстве с к.ф.н. К.А. Максимовичем; *скочевати—скудѣляный* — к.ф.н. О.И. Смирнова; *скудѣние—скудый* — к.и.н. С.П. Мордовина, к.ф.н. О.И. Смирнова; *скузнь—скушати* — д.ф.н. Г.А. Богатова при участии к.ф.н. О.И. Смирновой; *слабѣ—слабый* — к.ф.н. О.И. Смирнова; *слава—славянский* — к.ф.н. Г.Я. Романова; *слагание—сластоядение* — Л.Н. Смольникова, к.ф.н. Л.Ю. Астахина; *сласть—слѣдующий* — к.ф.н. Л.Ю. Астахина; *слежалый—слизь* — к.ф.н. О.И. Смирнова; *сликовати—слина* — к.ф.н. Л.Ю. Астахина, к.ф.н. О.И. Смирнова; *слиновый—слиятися* — к.ф.н. О.И. Смирнова; *слобода*[1]*—слобожанинъ* — к.ф.н. И.И. Макеева; *словарь—слуговати* — С.В.Дегтев; *служеное—смежный* — Л.Н.Смольникова, К.В.Гадзацев; *смекальный—смердящий* — к.ф.н. Л.Ю.Астахина; *смѣрение—смѣритися* — д.ф.н. О.В. Малкова; *смеркъ—смѣряти*[1] — к.ф.н. Л.Ю. Астахина; *смѣряти*[2]*—смѣрятися*[2] — д.ф.н. О.В. Малкова; *смѣсъ—смѣта* — к.ф.н. Л.Ю. Астахина; *сметана—сметьище* — д.ф.н. Г.П. Смолицкая, к.ф.н. Г.Я. Романова; *смѣхъ—сминовати* — к.ф.н. К.А. Максимович; *смиреватн—смирятися* — д.ф.н. О.В. Малкова; *смисание—смурый* — к.ф.н. Л.Ю. Астахина; *смутъ—смущеный* — д.ф.н. Г.А. Богатова при участии к.ф.н. К.А. Максимовича; *смучати—снарховый* — к.ф.н. Г.В. Уиттекер; *снарядъ—снасть* — д.ф.н. М.И. Чернышева; *снѣгъ—сносный* — к.ф.н. Г.В. Уиттекер, к.ф.н. Г.Я. Романова; *сносудецъ—снулый* — к.ф.н. Г.В. Уиттекер.

Научное редактирование выпуска осуществлялось к.ф.н. О.И. Смирновой (*скорынья—слиятися*), д.ф.н. М.И. Чернышевой (*слобода—слобоженинъ, словарь—смежный, смѣсъ—смѣтьище*), д.ф.н. А.Н. Шаламовой (*смекальный—смѣрятися, смѣхъ—смольчужный, смутъ—снулый*).

На отрезке *скорынья—слиятися*, а также при редактировании материалов *смекальный—смѣрятися, смѣхъ—смольчужный, смутъ—снулый* постоянным помощником редакторов в интерпретации греческих текстов и консультантом по вопросам античной и византийской культуры был к.ф.н. К.А. Максимович. Статьи *смоляникъ—смурый* отредактированы совместно д.ф.н. А.Н. Шаламовой и к.ф.н. К.А. Максимовичем.

Консультации по переводным памятникам и подведение греческих и латинских параллелей по всему остальному выпуску осуществлялось под руководством д.ф.н. М.И. Чернышевой К.В. Гадзацевым и Л.В. Прокопенко.

Техническое редактирование, подготовку рукописи к изданию проводили помощники редакторов к.ф.н. Е.И. Державина (*слобода*[1]*—сметьище*) и М.В. Пржевская (*скорынья—слиятися, смѣхъ—снелико*). Компьютерный набор вела Е.Н. Зуева.

Сверка цитат осуществлялась сотрудниками Отдела исторической лексикографии ИРЯ РАН, студентами Государственной академии славянской культуры. Сверка цитат по рукописным источникам (ОР РГБ, ОР ГИМ, РГАДА) и уточнение сомнительных чтений в изданиях проведено Л.Ю. Астахиной.

Словарные материалы по букве С, первоначально составленные в 70-х годах, при подготовке к настоящему изданию были значительно изменены и дополнены.

Как и в предыдущих выпусках, авторы Словаря, наряду с Картотекой ДРС, стремились наиболее полно использовать "Материалы для Словаря древнерусского языка" И.И. Срезневского, по возможности обращаясь к позднейшим, более точным изданиям ис-

точников, цитируемых в "Материалах". Эта работа позволила в ряде случаев более убедительно восстановить форму и значение заголовочного слова, устранить слова-фантомы.

В "Материалах" И.И. Срезневского (т. III, с. 404) в словарной статье *слабъкыи* приведена цитата из Жит.Зос. и Сав. XVI в. (со ссылкой на Бусл., 732) с неправильным делением на слова: "Связав еи руцѣ, слабцѣ женѣ како, сам ж<е> отступи мало". Следует читать: "Связав еи руцѣ слабцѣ же нѣкако, сам ж<е> отступи мало". Таким образом, в цитате не прил. *слабкыи*, а нареч. *слабцѣ*.

Несуществующим оказалось слово *съкровитый* (Срз. III, 722), приведенное со знаком вопроса и с цитатой из Гр.Наз. XI в., заимствованной у Востокова: Елико же рядьныихъ и елико же скровитъихъ. Вместо слова *скровитый* в приведенном отрывке следует читать *сановитый* (правильное чтение установлено по словарной статье *рядный* в 22 выпуске СлРЯ XI-XVII вв. и изданию Будиловича).

В словарной статье *скрижаль* (Срз. III, 391) ошибочно выделено значение 'крылья', иллюстрируемое цитатой из Слова Ипполита об антихристе по рукописи Чудова монастыря XII в.: Цѣльба въ скрижалѣхъ ему (ἐν ταῖς πτέρυξιν). Иппол.Антихр. 61.* — В издании К.И.Невоструева иначе: "цѣльба въ крилѣхъ ему" (Сл.Иппол. об антихр., 98. XII в.), что соответствует греческому оригиналу.

В "Материалах" И.И. Срезневского (т. III, с. 393) приведено слово *скрѣнь* 'шутка'. Представляется ошибочным отнесение этого слова к сущ. жен. рода с основой на -*i. В цитате находим форму им. п. мн. ч., оканчивающуюся на "Ѧ", что соответствует им. п. мн. ч. существ. ж. р. с основой на -а (мягкий вариант): *скрѣня*.

В цитате из Панд.Ант. XI в., л. 297 соответственное славянское слово тоже дается во мн. ч.: скренѦ (в СлРЯ XI-XVII вв. "Ѧ" передается как "я"), что является формой и. п. мн. ч. сущ. ж. р. на -*а мягкой разновидности. В настоящем выпуске это слово дается в форме: *скрѣня*, ж.

Глаголы *скутати* и *скутовати* в "Материалах" И.И.Срезневского (том III) приводятся дважды, на разных алфавитных местах: на с. 398-399 (*скутати, скутатися, скутовати*) и на с. 729 (*съкутати, съкутовати*). На с. 399 к глаголу скутати ошибочно отнесен глагол *скутатися* 'скрываться, скрыться'. В цитате "ся" относится к двум глаголам: (*скрыти ся* и *скутати ся*: Сп҃нце крыяше ся и луна съкута и тьма бысть. Окт. XIII в. 39).

В выпуск включен реконструированный В.Б. Крысько по Новг. I лет. (л. 23 об.) глагол *скричи, скрягу*: (1147): Стояста в҃ не(д) пълне, яко и скрягуце, теплѣ велми переже жатвы, потомь наиде дъжгь, яко не видехомъ ясна дн҃и ни до зимы (перевод: Сто́яли целые 2 недели, [когда] грохотало, будто перед грозой, — было очень тепло перед жатвой; потом пошел дождь, так что не видели ясных дней, вплоть до зимы). В издании А.Н. Насонова (с. 27) иное словоделение, предложенное ранее Б.М.Ляпуновым и И.И. Срезневским (Срз. I, 1118): *искря гуце*, что следует понимать как испорченное *искра жгуце*. (См. статью В.Б. Крысько в сб. "Динамика русского слова". СПб., 1994. С. 74-78).

Ошибочными оказались данные, приведенные в статье *съметатися* (Срз. III, 746): в цитате из Мин.чет.февр. присутствует форма от инфинитива *смечтатися* (*съмьчьт-*), в Жал.гр.Чухл.м., как показало обращение к АСВР III, 258, читается 3 л. *смешаетца* (а не *смещется*, как в старом издании АИ I, 98, который был использован в "Материалах" Срезневского).

Для расшифровки загадочного написания *съмысьци* (Срз. III, 758, статья *съмысьць*) использованы данные, собранные в статье И.Бычкова "Новый список поучения зарубского черноризца Георгия" в кн. "Библиографическая летопись", 1917, т. 3, с. 101-105. В настоящем выпуске результат обращения к новому, хотя и более позднему, но более исправному списку, нашел свое отражение в статье *смыкъ*.

Глагол *сънарицати* (Срз. III, 772) в отрывке из Слова о хромце и слепце Кирилла Туровского "виноград землю и миръ сънарицаеть" не подтвердился при сверке с данными других списков того же памятника. В издании Калайдовича (по сп. XVI в.) — *нарицаетъ*, в Тр.ОДРЛ XII, 347 (по сп. XIV в.) — *нарицаеть*. В "Материалах" Срезневского выборка сделана из публикации "Новые списки Поучений Кирилла Туровского, с замечаниями И.И. Срезневского" (Исторические чтения, 1855, т. II, с. 140-153). Широкий контекст позволяет реконструировать исходное словоделение: чл҃к есть домовитъ — Богъ Отець, всяческых творець, егоже сн҃ъ добра роду — Гс҃ нашь Іс҃ Хс҃. А виноград землю и миръ съ нарицаеть (с. 152). Здесь присутствует весьма распространенное в церковных текстах словосочетание *миръ сь* ('сей мир', 'этот мир') с графической заменой *ь* на ъ. Аналогичным обра-

зом ложной реконструкцией является инфинитив *сънарещи* в Словаре к Толкованиям Феодорита Киррского на Псалтырь В. Погорелова (Варшава, 1910, с. 203). В рукописи XV в. Рум. N 334 форма *снарекоша* читается в таком контексте: Друзии от списатель Идифому пс҃лмъ снарекоша и рѣша, яко то написалъ, и нач<а>лное же писание инако кажет, яко пс҃лмъ Дв҃двъ ес<ть> (л.62 об. В). Нет сомнения, что *"с"* — след бывшего здесь местоимения *сь*, на что указывает греческий оригинал: τῷ Ἰδιθοὺμ ἀνέθεσαν τὸν ψαλμόν (т.е. *псаломъ сь*; местоимение передает здесь уточняющий смысл греческого артикля).

Явной ошибкой (опиской писца) является написание *не сънеглядаеши* в Изб.Св.1073 г., л.60 (статья *сънеглядати*, Срз. III, 773); на это указывает и греческий оригинал (ἂν μὴ τὰς εὐμόρφας ὄψεις περιεργάσῃ), и параллели из других списков, приведенных в Изб.Св.1073г.[2], 315 *не глѧдаеши, не гледаши*.

В некоторых случаях приходилось предпринимать архивные разыскания с целью проверки сомнительных слов, вошедших в картотеку из печатных изданий. Так, обращение к рукописи ГИМ, осуществленное к.ф.н. Л.Ю. Астахиной, позволило дезавуировать "слово" *смутеникъ*, извлеченное из Д.патр.Никона. В издании был грубо искажен текст.

Ошибочное написание слова *сметье* вместо *кметье* представлено в некоторых летописных текстах под 1075 г. (Ипат.лет.,190; Твер.лет., 172; Ник.лет.IX, 107). В целом ряде позднейших списков текст переосмыслен и слову *сметье* приписано переносное значение 'нечто ненужное, бесполезное, ничтожное' (Воскр.лет.VII, 1; Моск.лет.,11; Соф. I лет.; Тип.лет.,68).

На алфавитном месте **сне-** в картотеке оказалось написанное в источнике с пропуском буквы слово *сѣнератовати*, передающее греч. σκιαμαχέω 'сражаться с тенью, бороться впустую, вести ненужный спор' (Дионисий Ареопаг.) ВМЧ, Окт. 1-3, 564. XVI в.~ XVв.

Не включено в Словарь присутствующее в картотеке явно испорченное слово *смѣхозорный* из рукописного памятника "Похвала и чудеса Варлаама Хутынского" (Варл.Хут., 176): игры и смѣхозорная словеса, якоже есть обычаи детець, ненавидяще. В практически совпадающем контексте летописного рассказа "От жития святого Варлаама" (Львов.лет.I, 224) читается хорошо известное и традиционное для агиографии XV-XVII вв. словосочетание *смѣхотворная словеса*: игры или смѣхотворныхъ словесъ, якоже есть обычай дѣтемъ, ненавидяше.

Редакторы выпуска и коллектив Словаря выражают особую благодарность д.ф.н. В.Б. Крысько за постоянное сотрудничество и консультирование по историко-грамматическим вопросам.

Редакторы выпуска считают своим приятным долгом выразить благодарность также к.ф.н. Р.В. Бахтуриной за указание польских параллелей к цитатам из Назирателя (статьи *смышление, смыслъ*), к.ф.н. А.А. Гиппиусу за консультации по сложным вопросам понимания текста Новгородской первой летописи и Вопрашания Кирика, д.ф.н. А.М. Молдовану за предоставление материала из рукописи Жития Андрея Юродивого для статьи *смисатися* (вместе с греческой параллелью).

Коллектив Словаря благодарен д.и.н. Н.Ф. Демидовой, к.и.н. П.Г. Гайдукову, а также сотруднику кафедры истории России МГУ А.Б. Дубовицкому за консультирование исторических терминов.

В настоящем выпуске впервые использованы сокращения: Александрия (Вил.) — Александрия. Ркп.бывш.Виленской публичной б-ки N109/147, хран. в Рукописном отделении Центральной научной б-ки Литвы, л.459-497. XVI в. Истрин. — Истрин В.[М.]. Александрия русских хронографов. Исследование и текст. М., 1893. (с. III-VIII — содержат сведения о привлеченных к изданию рукописях).

Выпуск 25 содержит 1618 словарных статей и 180 отсылочных строк.

В конце выпуска помещены некоторые исправления и опечатки к предыдущим томам.

На форзацах представлены фрагменты Памятников русской письменности XV-XVI вв. (Рязанский край): Выпись о меже (ЦГИА. Ф.834. Оп.4. N1517. Л.195, 1584-1585 гг. Сп. XVII в.) и Данная Федосьи (ЦГИА. Ф.834. Оп.4, N1517. Л.189. 1493 г. Сп. XVII в.), а также фрагменты из Лицевого букваря Кариона Истомина 1691 г.

При ссылках на Словарь рекомендуем пользоваться его сокращенным обозначением СлРЯ XI-XVII вв.

# С

**СКОРЫНЬЯ(-ИЯ),** *ж. Висок; скула; челюсть.* Помянувъ, еже бѣ его ударилъ святець за скорынию (τοῦ κόσσου). (Ж.Андр. Юрод.) ВМЧ, Окт. 1-3, 133. XVI в.~ XI в. Потрохи, голова, уши, губы, скорын<ь>и и мозгъ ... жонки передѣлают. Дм., 113. XVI в. А по осмотру онъ Митька ростомъ серединмъ, лицомъ плосколикъ ... на правой щокѣ на скорыньѣ знамячко родимое. АЮБ II, 38. 1689 г. Ту же траву [майран], аще часто обоняемъ, мозгъ во главѣ укрѣпляется; тоже обоняние пристоитъ тѣмъ, кои обдержани падучею немощию, тѣмъ, у коихъ отъ болѣсти языкъ отойметсѧ и скорыньи искривятся. Леч. III, 89. XVIII в.~ 1672 г. — Ср. **скорония, скоронь, скрания, скрань.**

**СКОРЫНЯ,** *ж. Пленка, нарост (на глазу).* Выменил сѣ̃ъ боярскои Иван кон<ь> ворон черемискои грива направо с отметомъ лыс ноги белы отчалина на правом окораку, на правом глазу скорыня, .s̄. лѣтъ к семому. Там.кн.Тихв.м. № 1267, 37.1628 г. Кон<ь> чюбар грива направо, на правом глазу скорыня. Там.кн.Тихв.м. № 1326, 27 об. 1662 г. — Ср. **скоринка, скороглазый.**

**СКОРЬЕ,** *с.* Собир. *Невыделанные кожи или шкуры.* А съ воза скорья таможникомъ имати по полуденгѣ. СГГД II, 53. 1571 г. А привезетъ кто Дмитровецъ городской человѣкъ мясо или коровы пригонитъ, и таможникомъ у нихъ имати съ стяга по денгѣ, а съ коровы по денгѣ жъ; а съ воза скорья таможникомъ имати по полуденгѣ. ААЭ III, 162. 1621 г.

**СКОРЯЕ (-ЯЙ, -ЯЯ)** см. **скорый**

**СКОРЯЧЕНИЕ,** *с. Судорога; спазм.* Та же вода, приата утре и в полдень и вечере временем по 9 зол<отников> скорячение нутренее уймет, кое бывает от лишняго горячества. Леч. V, 124 об. XVI-XVII вв. — Ср. **скорчение.**

**СКОСЪ,** *м.* 1. *Предмет, имеющий скошенные края или поверхности.* Кузнецу за работу что он ковал пѣшен варничных и бросдья к уздамъ, и скосы, и гвоздье телѣжное дано ... (Кн.прих.-расх.Кушрец.у.) Арх.Он. 1658 г.

2. *Изображения косой линии или заостренного предмета на бортном знамени.* Три палицы скосъ. Ряз.п.кн. II, 456. 1567 г.

**СКОСИТИ.** *Скосить, срезать косой.* А по досмотру на тѣх мѣстех скошеного сена в двух мѣстех по смете возы четырѣ. Карг.чел., 17. 1649 г.

**СКОСОКЪ,** *м.* 1. *Скошенная поверхность, сторона предмета.* Да на тои же сторонѣ х кормѣ на скоскѣ седина неболшая пособная двумя скобами збита. Якут.а., карт. 1, № 1, сст. 46. 1639 г.

2. *Клин, кусок ткани в виде треугольника.* Да остаточекъ скосокъ камки шолкъ червьчатъ да зеленъ зъ золотомъ съ сторону аршинъ, а зъ другую сторону аршинъ безъ вершка, а съ третюю сторону 6 вершковъ. Кн.пер.Ипат.м., 43. 1595 г.

**СКОСОЧНЫЙ,** *прил. Относящийся к скоску.* Заступъ, пѣшня, 2 решета, ушат, сорока изломана, скоба скосочная желѣзная. А.Кир.-Б.м., отд. 1, Г, № 104. 1654 г.

**СКОТЪ,** *м.* 1. *Домашнее четвероногое хозяйственное животное: вол, корова, овца, свинья, осел, лошадь и проч.; собир. совокупность этих животных.* И приступль [самаритянин] обяза струпы его възливая елеи и вино въсаждь же и на свои скотъ, приведе и въ гостиницу (ἐπὶ τὸ ἴδιον κτῆνος). (Лук. X, 34) Остр.ев., 103. 1057 г. Ови сутъ отънудь яко и скотъ, или акы и звѣрь (κτηνώδεις). Гр.Наз., 89. XI в. Въ хлѣвинѣ, идеже скотъ затваряемъ, жилище бѣсомъ есть. (Ж.Феодос.Нест.) Усп.сб., 115. XII-XIII вв. Ибо ис ковчега выклоньшю ся ему [Ною] ..., другая буря усрѣте и, древняго не меньши, видя многу пустыню и нужную см̄рть и погыбшихъ телесъ ... и вся купно чл̄комъ же и скотомъ ихъ ... единѣмь оканьнымь гробомь одержимомъ (ὄνους). Хрон.Г.Амарт., 56. XIII-XIV вв.~ XI в. А скотъ у нихъ: лошеди, и коровы, и бараны, и свиньи много. ДАИ III, 57. 1646 г. С к о т ъ б е з у м н ы й, н е р а з у м н ы й — *о домашних животных, не наделенных разумом.* Мысль имѣ земьную, и на землю ти буди обращение; приложи ся скотѣ неразумьнѣ (Пс. XLVIII, 13: τοῖς κτήνεσι τοῖς ἀνοήτοις). (Сл.И. Дамаскина) Усп.сб., 300. XII-XIII вв. Аще ли дш̄ю повинеть плъти ... неразумьнууму уподобивъ ся скоту ... съмьрти будеть повиненъ (τοῖς ἀνοήτοις ... κτήνεσι). Ио.екз.Бог.[1], II, 132. XII-XIII вв. По преступлении же, егда "ся съмѣси съ скотъмь безумьныимь ти подобьнъ бы имъ" ... въста же на того повинная тварь иже бѣ бм̄ь поставленъ вл̄дка (Пс.

XLVIII, 13: τοῖς κτήνεσι τοῖς ἀνοήτοις). Там же, 68. Скотъ овчий и скотъ говяжии — *овцы и коровы.* Быс<ть> же ему [Исааку] скот овчии и скот говяжии и притяжаниа многа (κτήνη προβάτων καὶ κτήνη βοῶν). (Быт. XXVI, 14) Библ.Генн. 1499 г. Скотъ рогатый — *крупный рогатый скот.* (1158): Скотъ помре рогатыи. (Син.) Новг. I лет. (Н.), 30. XIII в. Арий же бог бы воинник, и ревнив, и желатель скотинам, рекше тать рогатому скоту. Алф.[2], 69. XVII в. || *О крупном рогатом скоте.* (1103): И взяша тогда конѣ и велбуды, скоты и овцѣ ... и приидоша [кн. Владимир] в Русь с полоном многым. Моск.лет., 25. XVI в. (1341): Тоа зимы у пскович много конеи и скота падоша. Псков.лет. II, 96. XVI в. || *О мелком рогатом скоте* (?). Коровъ у нихъ казаковъ нѣтъ, а барановъ и овецъ и лошадей многое число, и питаютца скотомъ. ДАИ X, 390. 1697 г. || Образно. *О людях, вверенных чьему-л. попечению, заботам.* Смотрьнѣ разумѣваи дш҃е стада своего и пристави ср҃дце свое своихъ стадѣхъ, и упасеть правьдникъ дш҃у скотъ своихъ (Притч. XII, 10: κτηνῶν αὐτοῦ). Панд.Ант.[1], 163. XI в. Мужь правьдивъ милуеть душа скота своего (Притч. XII, 10: κτηνῶν αὐτοῦ). Ио.екз.Бог.[1], III, 74. XII-XIII вв.

2. *Любое четвероногое животное; бессловесная тварь; собир. совокупность таких животных.* Не тъчью чловѣкы, нъ ни скотъмь ни свиниями владѣеть сотона (οὐδὲ ἀλόγων). Изб.Св. 1076 г., 513. Не точью чл҃вци имѣють рожение [по вар.], но и нѣмии скоти роженью повинують с<я> (τὰ ἄλογα ζῷα). Хрон.Г.Амарт., 84. XIII-XIV вв.~ XI в. Видѣхъ ту море и островъ его и скоты его и рыбы его и ловъиафафана [так в изд.]. (Откр. Авраама) П.отреч. I, 46. XIV в. И призва Господь весь скотъ земленный и вся птица парящая и приведе предъ лице отца нашего Адама, да наречетъ имена всѣмъ земнымъ. Кн. Енохова, 99. XV в. И утешаше людей своих ... уповати на господа, всеми сотворенными своими пекущагося и дающаго пищю на всяк день скотом и птицам, и рыбам, и гадом, ни тех забывающа. Каз.ист., 46. XVI в. И сотвори Богъ рай, отца вашего Адама и мене [Еву], и предастъ намъ рай и вся скоти, и гади, вся птицы пернатыя. (Сказ. об Адаме) Лож. и отреч.кн. 4. XVII в. Скотъ домашний — *домашний скот в противоположность диким животным.* Вкусъ мяса домашнего скота далече разнои есть от звѣрят диких. Назиратель, 199. XVI в. Скотъ животьный — *бессловесная тварь, животное.* Си же, елико убо не вѣдят, хулять, еликоже щюдью яко скоти животьнии вѣдять, въ сихъ сквьрнять ся (ὡς τὰ ἄλογα ζῷα). (Иуд. 10) Апост. Х҃рист., 106. XII в. Чл҃ка ... сотворил по образу своему и по подобию, да не токмо аки орли или врани ... или кони и прочии скоти животнии в сеи жизни живъ умрет и на погибель идет. Шестоднев Ио.екз.[1], III, 378. XVII в. Скотъ нечистый — *животные, мясо которых, согласно религиозным нормам, запрещено к употреблению в пищу и для жертвоприношения.* Нечиста гл҃ется она м҃лтва, занеже не от чистых скотъ възнесес<я> на жертовникъ еже убо ес<ть> ср҃дце мысленыи бж҃ии жрътовникъ. Сл.Ис.Сирина, 396. XV-XVI вв. Взыде Александръ [Македонский] на въсточныя страны до моря в наричемое солньче мѣсто и видѣ ту человѣкы нечистыя от племени Афетова, ядяху бо всяку скверну, комары и мухы, котки и змиа ... и скоты вся нечистыя. Моск.лет., 17. XVI в. (1422): И бысть мор людем з голоду, и всякую мертвечину яли, и нечистыи скот, и птицы, и гад. Арханг.лет., 72. XVI в. || Перен. *О человеке, уподобившемся животному своим поведением или состоянием.* Не лѣнуйтеся брат<и>е о своемь сп҃снии, ни пребывайте скоти, безъ въздержания ядуще и пьюще. Пролог (Срз.), 220 об. XV в. А онъ де, архиепископъ, уменъ, а то де патриархъ и власти скоти несмысленные. Д.Иос.Колом., 10. 1675 г. || *Как бранное* слово. Она несть достойна, что познал ю при себе. Неблагодарной скот! Артакс. действо, 149. XVII в.

3. Собир. *Имущество.* Повелѣ убо ст҃ыи великыи сборъ ни единому прочее ни еп҃спу, ни клирику, ни мниху притяжати скотъ ли вещь сбирати собѣ (в греч. иначе: μισθοῦσθαι κτήματα 'арендовать недвижимость'). (Халк. 3) Никон.Панд. (юр.), 298. XIV в.~ XII в.

4. Собир. *Деньги; денежный побор.* А иже изломить копье, любо щитъ, любо портъ, а начнетъ хотѣти его деръжати у себе, то приати скота у него; а иже есть изломилъ, аще ли начнеть примѣтати, то скотомъ ему заплатити колько далъ будеть на немъ. Правда Рус. (кр.), 71. XIV в.~ XII в. (1018): Начаша скотъ събирати: от мужа по .д҃. куны, а от старостъ по .і҃. грив҃н; а от бояръ по .иі҃. грив҃н. Лавр.лет., 143. 1377 г. (1018): И начаша [посадник Константин с новгородцами] скотъ брати от мужа по четыри куны, а от старостъ по .і҃. гривенъ, а от бояръ по осмидесять гривенъ. Ипат.лет., 130. XV в.

**СКОТАНАМИЕВЪ** см. **скотономиевъ**

**СКОТАРЬ,** *м. Скотник.* О скотари: аще неподобно прилежание творитъ ско-

томъ, рекше во время на поля, и зобь дая, и сѣно кладыи, постилая и потребляя чисто, да поклонится 30. Феод.Студ., 200. XV в. Обрѣте скотаря. Муч.Пап.Мин.чет.февр., 82.XV в.*

**СКОТѢЕ,** *ср.ст.Более неразумный и нечистый, чем скот.* И кроткыи упиваяс<я> согрѣшаеть, аще и спати ляжет. И недоумѣю, к чему ми сег<о> приложити: скотину ли и нарку — но тог<о> скотѣе; звѣря ли прорку, но того звѣр<ѣ>е и неразумнѣе. (Зл. цепь) Бусл. Христ., 486. XIV в.

**СКОТИЕВЪ,** *прил. Относящийся к скоту.* Преставился ... казакъ Михаилъ ... а похоронили ево за городомъ ... только нашимъ дали волю такъ явно погребсти, а инымъ вѣрамъ никакъ и бросятъ на дворѣ что скотиевы стерьвы. Спафарий. Китай, 291. 1678 г.

**СКОТИЙ,** *прил.* 1. *Относящийся к скоту, домашним животным.* (911): Да имѣемъ клятву отъ ба̑, въ его же вѣруемъ, в Перуна и въ Волоса, скотья ба̑. Лавр.лет., 73. 1377 г. В та же времена быша многи скорьби християнскому народу от нахождения иноплеменных и от хлебнаго глада, и от урону скотия. Пов. о сверш. Никит.ц., 255. 1564 г. Аще бы сам Христос мест на земли искал, не бы возлежал в яслех скотиях. Ерм.-Ер.Соч., 201. XVI в. (1622): В Западной странѣ по многим землямъ хлѣб побило мразом ... и бысть глад ... а за морем мясо ядяху скотие, и лошади, и вся скверная, даже и человечи плоти коснутися. Псков.лет. II, 280. XVII в. Скотий дворъ — *постройки для содержания скота, птицы; скотный двор.* Да посадъ отъ двора къ церкви ... да дворъ скотей, съ пашнею и съ лесы. Арх.Стр. I, 592. 1582 г. И в слободу не велит сходить, и скотья двора присмотрить, чтоб телят в хлев загнать и кур в подполье посажать. Калязин.чел., 66. XVIII в.~ XVII в. Скотий дворецъ — *канцелярия, в ведении которой находился домашний скот.* Дано ис казны з болшого скот<ь>я дворца пастуху Софронку Лукьянову в наем дн̑гъ два рубли. Кн.Ивер.м. II, 187. 1668 г.

2. *Принадлежащий скоту.* Не проидеть въ неи нога чл̑чьска, ни нога скотиа не поступить по неи, и не въселится .м̑. лѣт (κτήνους). (Иезек. XXIX, 11) Библ.Генн. 1499 г. Та же плот<ь> но ина чл̑чьская, ина же плоть скотия, ина же рыбия, ина ж<е> птичья. Требник, 213 об. XVI в.

3. *Свойственный скоту.* Скотию възлюби жизнь ... скотию приими съмърьть (ἀλόγων ... τῶν ἀλόγων). (Сл. И. Дамаскина) Усп.сб., 300. XII-XIII вв. Сами въ ськотие ласкардьство впадающе и буяише его бывающе. Сл.Злат. о ястр., 230 об. XV в. Являетес<я> во образѣ звѣринѣ и скотии и змиин̑ом и всяким гадом, ацы ж<е> и сами есте. ВМЧ, Апр. 22-30, 1115. XVI в. — Ср. **скотинный.**

**СКОТИЛЬНЫЙ,** *прил. Мерзкий, нечистый; скотский.* Блюдитеся блуда скотилнаго, еже друг съ другом. Дуб.сб. XVI в., 61.*

**СКОТИНА,** *ж.* 1. *Домашнее четвероногое хозяйственное животное: вол, корова, овца, свинья, осел, лошадь и проч., преимущественно корова, вол.* Дрѣвле Валаамле скотьское възбранилъ еси стрьмление скотины (τοῦ ἀλόγου). Мин.сент., 055. 1096 г. Мукы ради къ скотинѣ привязанъ бысть, и ведомъ и сурово влекомъ, тѣмь от тѣла раздрѣши ся (ζώῳ зд.'к коню') Мин. ноябрь, 343. 1097 г. Паки ли будеть что татебно купилъ в торгу, или конь, или портъ, или скотину, то выведеть свободна мужа два или мытника. Правда Рус. (пр.), 107. XIV в.~ XII в. 23 скотины нетелей и бычков. (Отв.Мих.дер.) Арх.Он. 1670 г. За стравленную скотину, за корову черную, что исъ той поскотины выпустили ту корову и стравили звѣрю. А.Черд., 147. 1695 г. Скотина рогатая — *корова, вол.* У Ондрѣя Антонова пять скотинъ рагатыхъ. Баг.Мат., 85. 1680 г. Да провожатому Мергень Ахая тайши улусному ... которого онъ киргизъ нанялъ до Селенгинска, далъ онъ скотину рогатую. ДАИ X, 291. 1697г.

2. Собир. *Домашние четвероногие хозяйственные животные; скот.* Ту землю Хутиньскую въдале сѣму Сп̑су и съ челядию и съ скотиною. (Вклад.гр.Варл.) Др.пам.[1], 183, после 1192 г. И розвьли есть цьлядь и скотину, и кобыль, и рожь. Берест.гр.VII, № 510, 106. XII-XIII вв. Отъ солнца и хлѣбъ и трава выгорѣло, и скотиною пашни потравивъ всѣ люди вышли за Перекопь жити. Крым.д. II, 358. 1517 г. А дворовой скотины: лошадей, коров, овец, свиней — и того скоту у них много ж. Посольство Толочанова, 188. 1652 г.

3. *Животное вообще.* Естьство несловесныхъ скотинъ (ζώων τε καὶ ἀλόγων). Хрон.Г.Амарт., 312. XIII-XIV вв.~ XI в. И человѣкъ бо ся наречется скотина божиа словесна (κτῆνος θεοῦ λογικόν). (Ж.Андр.Юрод.) ВМЧ, Окт. 1-3, 193.XVI в.~ XII в. || *Живое существо, живущее в воде, на воде.* Етерами птицами и скотинами не престаяше [Юлиан Отступник] закалая и требы творя (νηκτῶν). Хрон.Г.Амарт., 364.XIII-XIV вв.~ XI в.

**СКОТИНѢЙШЕ,** *ср. ст. Более неразумный и нечистый, чем скотина.* Увы вамъ, камениа каменийше, и скотинъ скотинѣй-

ше, погибелию и сыновѣ, и тмѣ наслѣдници (τῶν ἀλόγων ἀλογώτεροι). Варлаам и Иоасаф.[1], 241. XVI в.~ XI-XII вв.

**СКОТИНИНЪ,** *прил.* — В сост. геогр. назв. Въ жеребью деревни Скотининой. АЮБ I, 41. XVII в.

**СКОТИНИШКА,** *ж.* и **СКОТИНИШКО,** *с.* Собир. *Уменьш.-уничиж. к* **скотина** (*в знач.* 2). А скотинишка было лошадей тяглых и нетяглых к зиме пущали по осми и по десети. (Чел.) Арх.Он. (Ар.), 1664 г. А дѣловыми моими людишки крѣпостными ... и скотинишкою всякою моею владѣетъ ... Гаврило Кашкинъ. Д.Иос.Колом., 39. 1675 г. А в прошлом ... году мы же сироты в<а>ши погорели совсемъ и опродалися всякою скотинишкою и в долги избы брали. (Чел.крест.Вознесенск.м.) Арх. Толстого, № 138, сст. 1. 1691 г.

**СКОТИНКА,** *ж. Уменьш.-ласкат. к* **скотина** (*в знач.* 2). Богу вся надобно: и скотинка, и птичка во славу его. Ав.Ж., 32. 1673 г.

**СКОТИННИКЪ,** *м. Тот, кто ухаживает за скотом, скотник.* Во дв<оре> скотинникъ Федка Никоновъ. Ряз.п.кн. III, 1261. 1629 г.

**СКОТИННИЦА,** *ж. Помещение, в котором содержится скот; хлев.* Кому ты, несмыслене, убираеши имѣние, скота въ скотинници и жито въ житници. Златоуст. XIV в.*

**СКОТИННЫЙ (СКОТИНЫЙ),** *прил.* 1. *Относящийся к скотине, скоту.* Въ тѣхъ деревняхъ бѣдные пашенные люди отъ великихъ немѣрныхъ податей отъ ямскихъ великихъ отпусковъ и отъ хлѣбного недороду и отъ скотинного падежу обдолжали и обнищали. Писц.д. II, 448. 1645 г. Пастух скотинной. Яросл.п.кн., 184. 1646 г. Паствы скотомъ наймуют для тучного и здраваго скотинного тамошнего пасения. Козм., 227. 1670 г. А тѣми ево Семеновыми денгами промышлят<ь> мнѣ Стефану в украинных малоросийских городѣх скотинным промыслом до сроку. Калуж.а., 61. 1686 г. У старосты скотиной продажы принято четыре рубли. (Кн.прих.-расх.мон.казн.) Арх.Он. 1688 г. С к о т и н н ы и д в о р ъ, д в о р е ц ъ — *постройки для содержания скота.* На животинномъ или на скотинном дворцѣ воды не докопается. Назиратель, 171. XVI в. Таковым дѣломъ огород или скотиннои двор всегда замкненои и бережении будет. Там же, 448. Двор со всѣм дворовым строением, старои, скотинои, пригонни, покрыт тесомъ. (Кн.отводн.Корел.с. старосты Вас. Козмина) Арх.Он. № 405, 11. 1688 г. ‖ *Занимающийся скотоводством.* Осенью убиты отъ скотьиныхъ иноземцовъ казакъ Федка Прохоровъ да пашенной Максимко Непряха. ДАИ VII, 4. 1676 г.

2. *Принадлежащий скотине, скоту.* Нѣкии муж(ь) хожаше по июдеох в чюдных их одежах, прилепивь власы скотинныя [вар. скотиные] къ тѣлу своему. Флавий. Полон.Иерус. I, 134. XVI в.~ XI в. Корень у древеси имат образ устъ скотинъныхъ, которои росходится широко, дабы древу или травѣ корму доставалъ. Назиратель, 226. XVI в. Задъ мяса говядины, двои ноги скотинные. Кн.расх.Хлын., 6. 1678 г. Удорскои покупки: дватцать пять языков скотиных, полтора пуда губы лиственичнои. А.Холмог.там. избы, № 635. 1683 г.

3. *Свойственный скотине; скоту.* Судъмъ бѫиемь въ скотиньное осужаеть ся житие (τὴν ἄλογον ... βίωσιν). Мин.сент., 0235. 1096 г.

4. В знач.сущ. **Скотинное,** *с. Скотоложство.* Которое падение злѣе всѣх? — Скотинное творяше. (Вопр. Илии) РИБ VI, 62. XIII в. ~ 1156 г. — Ср. **скотий.**

**СКОТИНООБРАЗНЫЙ,** *прил. Похожий на скотину.* Подобаше сущим несмысленым и скотинообразнии разумѣти по въскр҃сние их и сквернены Иуда проявляя (βοσκηματώδεις). Хрон.Г.Амарт., 452. XV в.~ XI в.

**СКОТИНСКИЙ,** *прил.* 1. *Относящийся к скоту, скотине.* До скотинского прогону. Арз.в., 8. 1624 г.

2. *Свойственный скоту; перен. скотский, мерзкий, нечистый.* О иноплеменьныхъ и зломысльныхъ сраципъ и о посмѣшнѣи вѣрѣ ихъ и о скотиньскѣ жизни ихъ (κτηνώδη). Хрон.Г.Амарт., 29. XIII-XIV вв.~ XI в. Тѣмь поистинѣ осужени будут от безмездьнаго судия, яко ч҃л҃вкъ служителе быша и твари поработаша паче тв҃рца многыя ради и послѣдняго неразумья, паче же истовѣе изрещи, скотиньское житие ихъ и невѣрьствие (κτηνωδίαν). Там же, 88.

**СКОТИНСТВИЕ,** *с. Скотство, скотский образ жизни, скотское состояние.* Житие оного всезло быс<ть> мръзко же б҃гу и агг҃ломъ и ч҃л҃комъ бл҃гочстивымъ быс<ть> нелѣпо, ибо и в телесных грѣх влекомъ и ... тѣло и дш҃у оканныи осквернивъ, бесловесных ти животинъ приложися скотинствиа (τὴν... κτηνωδίαν). Хрон.Г.Амарт., 480. XV в.~ XI в.

**СКОТИНЫЙ** см. **скотинный**

**СКОТИШКА,** *м.* и **СКОТИШКО,** *м.* и *с.* Собир. *Уменьш.-уничиж. к* **скотъ** (*в знач.* 1). А городитъ, господине, тотъ Митя нашу поскотину по третей годъ, скотишко наше поморилъ. АЮБ I, 215. 1555 г. Сотцкой ...

съ товарыщи ... у клѣтишка двери розломали и хлѣбы, рожь и ячмень, исъ сусѣковъ на дворъ высыпали, и тотъ хлѣбъ по двору скотишко и затоптали въ наземъ. АХУ III, 94. 1630 г. Под Верхолѣнъскои острожекъ в один годъ трожды воиною приходили и что было у нас служилых людеи конишек и скотишку и то все в тѣ приходы без остатку отогнали. Якут.а., карт. 7, № 13, сст. 1. 1646 г. У нас холопеи ваших лошаденка и рогатои скотишко все выпало. А.Верхот.съезж. избы, карт. № 6, Челоб. 1656 г. Платятъ ясакъ ... вмѣсто соболей ... рогатымъ скотишкомъ мелкимъ. ДАИ VIII, 326. 1681 г. А у нихъ, государь, въ погорѣлыхъ домѣхъ скотишки отъ безкормицы послѣ записки ... изгибло. АХУ I, 1001. 1690 г.

**СКОТИШКО** см. **скотишка**

**СКОТНИКЪ,** *м.* 1. *Представитель местной администрации, мелкое должностное лицо в Новгороде и Пскове в конце XIII-XV вв.* Отъ великог(о) кн(я)зя от Ондрѣя к посадником и къ скотником и къ старостам. АСВР III, 15. XV в.~ 1294-1304 гг. Се даша скотнитѣ и помужникѣ Толвоскои земли: посадникъ новгородцкѣи Ондрѣи Ивановичь, тысячкы новгорочкыи ... Ермола Омельяновъ с дѣтми и вси скотникѣ и помужникѣ Толвоискои земли в Палья острова оба, земля и пожнѣ, и конѣць Палья острова. Гр.Новг. и Псков., 147. 1415-1421 гг. А кто по волости ходит закупенъ или скотникъ, а имет искати такоже соблюдениа или верши ино гд҃не обыскат<ь> правда такоже присужаетъ на комъ сочатъ. Псков.суд.гр., 3. XV в.

2. *Тот, кто ухаживает за скотом, скотник.* [Лавка] Жука Кузьмина сына скотника да Кузьмы мясника с Рогатицы. Новг.лав.кн., 89. 1583 г. Села Ермолина скотникамъ, солдатамъ, стаднымъ, кузнецу, всего 8 человѣкамъ 19 руб. Расх.росп.жал., 23. 1681 г. Села Игнатовскаго дворникъ, онъ же и коровникъ ... села Игнатовскаго садовникъ ... села Пушкина скотникъ, дворникъ. Заб.Мат. I, 1190. 1691 г.

**СКОТНИЦА,** *ж. Казна, казнохранилище.* (996): Повелѣ [Владимир] всякому нищему и убогому приходити на дворъ княжь, и взимати всяку потребу [по вар.] питье и яденье, и от скотьниць кунами. (Пов.врем. лет) Лавр.лет., 125. 1377 г. Старець же ... имъ его за руку, въведе и въ своя скотница и показа ему богатство много лежаще (εἰς τὸ ... ταμιεῖον). Варлаам и Иоасаф[1], 174. XVI в. ~ XI-XII вв. (1146): И ту дворъ Святославль раздѣли на четыре части, и скотницѣ и товару мъногое множство, и в погребѣх 5 сот берковецъ меду. Моск. лет., 38. XVI в.

**СКОТНИЧЕСТВО,** *с. Скотоводство; уход за скотом* (?); *продажа скота*(?). А въ Новгородъ пришолъ тому четыре года, а въ тя҃глѣ не бывалъ, промышляетъ скотничествомъ. А. закл., 106. 1640 г.

**СКОТНИЧИЙ,** *прил.* Скотничьи куны — *побор, налог в пользу скотника, должностного лица в Новгороде и Пскове в конце XIII-XV вв.* А хто половеникъ или два на томо селѣ, а на тыхъ ... ръзруба не класти, не правити, и ни скотничихъ куно, ни поралеского, ни кърму ни въ къторыи проторъ, ни въ что. Гр.Дв. (доп.), 14. XV в.

**СКОТНЫЙ,** *прил.* 1. *Относящийся к скоту.* Четыре бо тъчию суть образи животнии: садове ..., рыбье племя ..., третии же и то же имать и еще ктому ходитию силу, якоже се скотныи ... животъ. Шестоднев.Ио.екз.[1], V, 305. XV в. [Язычники] требами мерзкъми молятся ... и кутну бу҃ и велѣ бг҃ыни, и ядрѣю, и обилухѣ, и скотну бг҃у, и попутнику и лѣсну бу҃. (Сл.св.Григ.) Сл. и поуч. против язычников, 34. XVI в. Пастухи скотные в тѣх горах находятъ много крох золотыхъ. Козм., 160. 1670 г. Скотная изба — *помещение, в котором живут работники, ухаживающие за скотом, а также находятся телята, больной скот и т.п.* На пустоши Погорѣлом скотная изба, в неи живет дворникъ наемнои. Кн.пер.Нил.Столб. V, 68 об. 1679 г. Изба с предмостьем, горенка теплая, да скотная изба на улице. А.Верхот.съезж. избы, карт. 35. 1689 г. Скотныи дворъ — *постройки для содержания скота, птицы.* Двор боярскои ... Да на том же дворе наперед сево были 2 двора скотные и те скотные дворы для житнишного строения, припущены в одно место. Кн.пер.Грид., 236. 1671 г. Декабря въ .θ҃ де<нь> продано с мн҃стрского с<о> скотного двора ... тринатцет бычковъ болших и малых. Пам.Влад., 115. 1697 г.

2. *Свойственный скоту.* Въздрьжания бо дѣло есть, еже кромѣ быти вьсея скотьныя сласти (ἀλόγων ἡδονῆς). Панд.Ант.[1], 15. XI в.

3. *Подобный скоту; неразумный, нечистый.* Егда бо въ себе вышьниихъ себе пытаемы, то ничьтоже мудрости тоя и пытания нѣ скотьнѣе (οὐδὲν ... ἀλογώτερον). Изб.Св. 1073 г.[1], 232. (1054): Бяше же ему единокровници, и отъ тѣхъ же сѣменъ, сирѣчь братиа ... мужие сластолюбиви, и скотни, и злооблични, паче же и свиножителни. Ник.лет. IX, 86. XVI в. Услышавше ближии его халдѣе свиножительна суща всяческы и скотна Асирийского царя. Хроногр. 1512 г., 150. И понеже быти уму зря бога и царя страстемъ азъ разумомъ растлѣненъ быхъ, и

скотенъ умомъ и проразумѣваниемъ, понеже убо самую главу осквернихъ желаниемъ и мыслию неподобныхъ дѣлъ. ДАИ I, 371. 1578 гг. Неразумнѣйшихъ скотъ неразумнѣйший и скотнѣиший. М.Гр. I, 104. XVI-XVII вв.~ XVI в. Хребетъ на спинѣ волосатъ ... знаменуетъ [в ркп. знаменуютъ] человѣка безстыдна, злобна, скотна (bestialem). Скотт., 161 об. XVIII в.~ 1670 г. — В сост. сказ. Не возносися на богоразумие, сказание укоряя, — скотно бо и криво. Ист. ересей, 398. XVI в.~ 1495 г.

4. *Обильный скотом.* Страна Филистимия и Елатимия ... земля же скотна, и овощна, и пространна, и долга. Козм., 21. 1670 г. На Илимскомъ волоку и въ Иркутцкомъ ... тамъ мѣста хлѣбородные и скотные, всякого скота много. ДАИ X, 205. 1682 г.

5. *Занимающийся скотоводством.* А Ура впала въ Зию съ правую жъ сторону, а по ней живутъ тунгусы боягири скотные. ДАИ III, 52. 1646 г.Осенью убиты отъ скотныхъ иноземцовъ казакъ Федка Прохоровъ да пашенной Максимко Непряха и съ сыномъ Васкою. ДАИ VII, 35. 1676 г. А буде которые ясачные люди ... ясакъ платятъ неболшие оклады, а скота у нихъ много, а которые въ прошлыхъ годѣхъ ... ясаку платили болшие оклады, а нынѣ обѣдняли, и тѣхъ скотныхъ якутовъ описывать скотъ ихъ на роспись имянно. Там же, 147. 1678 г.

6. *Удобный для скотоводства.* И бяше мѣсто скотное, и приидоша снѣ Рувини, и снѣ Гадови (τόπος κτήνεσιν). (Числ. XXXII, 1-2) Библ.Генн. 1499 г. — Ср. **скотский.**

**СКОТОБЛУДИЕ,** *с. Скотоложство.* Или в содомская дѣла впаду, или скотоблудие, или птичеблудие сътворю. Требник, 66. XVI в. Скотоблудие содѣтъ. Кн.Степ., 119. XVI-XVII вв.~ 1560 гг. — Ср. **скотоблужение.**

**СКОТОБЛУДСТВО,** *с. Скотоложство.* На осквьрньшая ся въ блужении кая въ грѣсѣ томь не съмѣси ся — того ради сугубьно заповѣдано бысть обращения лѣто въ прѣлюбодѣянии осквьрньшиимъ ся ..., скотоблудьство же и въ отрочьска полу блужение (ζωοφθορίᾳ). (Гр.Нис.Лит. 3) Ефр. корм., 621. XII в.

**СКОТОБЛУЖЕНИЕ,** *с. Скотоложство.* Тѣлесныя же нечистоты прелюбодѣяние: содомьское блужение ... скотоблужение, сродное блужение. (Еп.поуч.) РИБ VI, 851. XV в. Скотоблужениа и всякыа нечистоты сотворихъ. Сбор.Салт. XVI в. Мол.патр. Калл.*

**СКОТОВЫЙ,** *прил. Относящийся к скоту.* Того же дни явил денег на скотовую покупку усолец Семен Евтихиев 8 р. Там. кн. I, 357. 1635 г. Того же дни усолец Алексей Щукин явил на скотовую покупку 20 р. денег. Там.кн. II, 451. 1652 г.

**СКОТОЖИТЕЛЬНЫЙ,** *прил. Ведущий скотский образ жизни, нечистый.* Въ нечестивомъ языцѣ скотопитатель и скотожительныхъ аравлянъ, аки новоявленъ пророкъ ... почиташеся [Магомет]. М.Гр. I, 72. XVI-XVII вв.~ XVI в.

**СКОТОЛѢПНѢ,** *нареч. Подобно скоту, скотски.* Звѣри же селныя и онагри разумѣти можем иносказателнѣ уловленыя от божественных апостолъ евангельскою проповѣдию вся вкупѣ языкы скотолѣпнѣ живша дотолѣ. М.Гр.Неизд. III, 556 об. XVI в. Должайши срамныя уды прибыти имъ обѣщеваеши безсытнѣ безообразующимъ и студодѣющимъ скотолѣпнѣ. М.Гр. I, 84. XVI-XVII вв.~ XVI в.

**СКОТОЛѢПНО,** *нареч. Подобно скоту, скотски.* Глаголеть къ жительствующим безаконно и скотолѣпно. М.Гр.Неизд. IV, 242 об. XVI в.

**СКОТОЛѢПНЫЙ,** *прил.* 1. *Подобный скоту, скотский.* Онъ бо древле праотцемъ завистию во Едеме смерть сотвори, и роду ихъ на безбожие и чародѣиство разумы преврати, и скотолѣпному и нечистому жительству научи. Курб.Пис., 387. XVII в.~ XVI в.

2. *Свойственный скоту; перен. скотский, мерзкий.* И сластолюбию убо отрасль есть несытное угожение чреву и пищи всяческия, наслажение гортани и подчревнымъ скотолѣпнымъ похотемъ. М.Гр. II, 180. XVI-XVII вв.~ XVI в.

**СКОТОЛОЖИЕ,** *с. Скотоложство.* Любодѣиство, мужеложие, скотоложие, влъшьба и подобьная съмрьть души ся нарицае. Изб.Св. 1073 г.[1], 522.

**СКОТОЛОЖНИКЪ,** *м. Скотоложец.* Скотоложникомъ смрадныя уды урѣзати (οἱ ἀλογευόμενοι ἤτοι οἱ κτηνοβάται). Кн. законные, 57. XV в.~ XII-XIII вв. Не прельщайтеся ни блудницы, ни прелюбодѣи, ни мужеложницы, ни скотоложники, ни рукоблудники ... всѣ таковии царства небеснаго не наслѣдятъ. Стоглав, 67. XVII в.~ 1551 г. О всей той Турской землѣ ... изъявляю ... какия онѣ тѣ люди есть ... и скверныхъ блудниковъ, и мерскихъ мужеложниковъ и скоталожниковъ, пакосниковъ поганьскихъ. Турц., 1. ок. 1675 г.

**СКОТОЛОЖСТВИЕ,** *с. Скотоложство.* Довълѣеть бо намъ минувъшее лѣто живота волю погаиомъ творити, хожьшая въ скотоложьства, въ похоти, въ пияньства (ἐν ἀσελγείαις). (1 Петр. IV, 3) Апост. Христ., 85. XII в.

**СКОТОЛЮБЬЕ,** *с. Корыстолюбие.* Аще и велика суть сгрѣшенья, иже имѣнья

ради, или скотолюбья ради с погаными оскверняються. (Прав. мт. Иоанна) РИБ VI, 16. XIV в.~ 1080-1089 гг.

**СКОТОЛЮБЬСТВО,** *с. Корыстолюбие.* Иже имѣниа ради или скотолюбьства радѣ с погаными оскверняются. (Правило мт. Иоанна) Ефр. корм., II,87. XV в. ~ 1080-1089 гг. [То же — Корм.Балаш., 273. XVI в.~ 1080-1089 гг.]

**СКОТОНОМИЕВЪ (СКОТАНАМИЕВЪ),** *прил.* Скотономиева болезнь — *скотома, заболевание глаз* (?). Аще корольками утре вѣка очныя потрешь, тогда скотанамиева болѣзнь уймется, что видится человѣку, аки комары у него предъ очию мелькаютъ. Леч. III, 162. XVIII в.~ 1672 г. Оные жъ королки помогателны от скотономиевой болезни, якобы предвидимо бываетъ в зраке аки камары пред очми мелкаютъ. Леч. II, гл. 294. XVIII в. ~ XVII-XVIII вв.

**СКОТООСКВЕРНИТЕЛЬ,** *м. Скотоложец.* В седмую же седмицю приидут жръци кумиромъ служащии, враждници, и златолюбци, прозориви безаконници, прокудници, скотоосквернители; егда будет месть их от гс҃а скончается жрѣчество (κτηνοφθόροι). Палея Толк.[2], 158. 1477 г. ~ XIII в.

**СКОТОПАЖИТНЫЙ,** *прил. Удобный, пригодный для выпаса скота.* Место пренарочито и красно велми, и скотопажитно, и пчелисто, и всяцеми земными семяны родимо, и овощми преизобилно, и зверисто, и рыбно. Каз.ист., 47. XVI в. Ясачныя ... люди, которые прежъ сего жили на низъ по Иркуту и по инымъ рѣчкамъ, и съ Ангары рѣки многие съѣхали жить къ новому тому острогу ... потому что такого скотопажитна мѣста въ Енисейскомъ уѣздѣ нигдѣ нѣтъ. ДАИ VII, 345. 1676 г. — Ср. **скотопажный.**

**СКОТОПАЖНЫЙ,** *прил. То же, что* **скотопажитный**. И обрете мѣсто на Волги ... зело пренарочито, и скотопажно, и пчелисто. Каз. лет., 207. XVI-XVII вв. ~ XVI в. Со всѣхъ сторонъ ... отъ Эрзерума долина велика и долга и широка... и пашни хорошия, и луга и горы съ травою скотопажныя, и воды хорошия текутъ отъ снѣжныхъ горъ отъ снѣгу. Арс.Сух. Проскинитарий, 100. 1653 г.

**СКОТОПАСЕЦЪ,** *м. Пастух, скотовод.* Си же суть мужи пастуси, скотопасци, скоти же ихъ и волы и все их придоша от земля Ханаанскыа. Палея Толк.[2], 134 об. 1477 г. ~ XIII в.

**СКОТОПИТАТЕЛЬ,** *м. Скотовод.* Въ нечестивомъ языцѣ скотопитатель и скотожительныхъ аравлянъ аки новоявленъ пророкъ ... почиташеся [Магомет]. М.Гр. I, 72. XVI-XVII вв.~ XVI в.

**СКОТОПИТАТЕЛЬНЫЙ,** *прил.* 1. *Скотоводческий; занимающийся скотоводством.* И роди Адда Иавида, се бѣаше оц҃ь живущим в селных скотопитателних (κτηνοτρόφων). (Быт. IV, 20) Библ.Генн. 1499 г. [То же — Палея ист.сокр., 6. XVI в.]

2. *Идущий на корм скоту.* Злакъ, трава скотопитателна. Азб., 66. XVII в. Пажить — поле, имущее траву скотопитательну. Алф.[1], 170 об. XVII в. Там по полам [так в изд.] пажити видети скотопитательных пшениц и жит различных. Сказ. о роск. житии, 39. XVII в.

3. *Удобный, пригодный для выпаса скота.* Дебрь плодовитая на жатву и скотопитателная мѣста пространна зело. Есип.лет., 110. XVII в.

**СКОТОПИЩНИКЪ,** *м. Скотовод.* Аще взовет вы фараон и речет вам, что дѣло ваше ес<ть>, рцѣте скотопищници есмы, издѣтьска раби твои и доселѣ (ἄνδρες κτηνοτρόφοι). (Быт. XLVI, 33-34) Библ.Генн. 1499 г.

**СКОТОПИЩНЫЙ,** *прил.* 1. *Скотоводческий, относящийся к скотоводству.* Ламех же роди от Оады Иоавеля, съи бѣаше оц҃ь живущих в кровех скотопищных (ср. Быт. IV, 20: κτηνοτρόφων). Палея Толк.[2], 55. 1477 г. ~ XIII в. Съ<и> бѣ от оц҃ь, живущихъ в сѣни скотопищныхъ (ср. Быт. IV, 20: κτηνοτρόφων). Козма Инд., 56. XVI в.~ XII-XIII вв.

2. *Удобный для скотоводства.* Земля ж<е> скотопищна ес<ть>, рабом же твоим скотъ многъ ес<ть> ... да ся дас<ть> земля та рабом твоим въ одержание (γῆ κτηνοτρόφος). (Числ. XXXII, 4-5) Библ.Генн. 1499 г.

**СКОТОРАСТЛѢНИЕ,** *с. Скотоложство.* Скоторастьлѣние и въ отрокъ полъ блужение ... естьства суть прѣлюбодѣяния (τὴν ζῳοφθορίαν). (Гр.Нис.Лит. 3) Ефр. корм., 620. XII в.

**СКОТОСТРАСТНОЕ,** *с. Низменные, скотские, животные страсти.* От невѣдомаго и от разумнаго въ скотост҃рстное чювьстьвеное сматряя. (Вопр. и отв.Григ.) Климент Смолят., 174. XV в.

**СКОТОУМНЫЙ (СКОТЪУМНЫЙ),** *прил.* Скотоумный вредъ — *потеря разума, помрачение рассудка.* О Ироде! почто тако безаконно яришися на Христа? не вѣси ли о комъ пророци шепчють ... се царь твой грядет ти кроткыи ... твой хотя скотъумный вредъ исцѣлити? ВМЧ, Сент. 1-13. 275. XVI в.

**СКОТСКИ,** *нареч. Как скот, подобно скоту.* А древляне живяху звѣриньскимъ образомъ, живуще [по вар.] скотьски: убиваху другъ друга, ядяху вся нечисто и брака у нихъ не бываше, но умыкиваху у воды

дв҃ица. (Пов.врем. лет) Лавр.лет., 12. 1377 г. Изволи земьное насыщение, скотию възлюби жизнь, земля еси и на землю и҆ди скотьскы, скотию приими съмьрьть. (Сл.Ио. Дамаскина) Усп.сб., 300. XII-XIII вв. Не того дѣля бг҃ъ нас сътворил да скотски поживше в вѣчныя внидем муки. Изм., 16 об. XVI в. ~ XIV в. || *Не по-христиански, не так, как должно быть у православных.* Еще ж<е> иныя скотски живут, дн҃и единаки имуще вси, а бг҃ъ в законѣ реклъ есть ... в среду и в пятокъ млека и мяса не ясти. Изм., 228. XVI в.~ XIV в. Аще бо чл҃къ християнинъ именуяс<я>, трижды годом не причащаетъс<я>, таковыи скотски живетъ, о дш҃и нерадитъ. Там же, 295. Аще человѣцы крещешеся и паки скотцки живутъ: пьютъ и ядятъ, дитяти своего не крестяще. Лож. и отреч.кн., 114. XVII в.

**СКОТСКИЙ,** *прил.* 1. *Относящийся к скоту, домашним животным.* Изведе же [земля] ... роды животьныя, гадьскыя же, и звѣрьныя, и скотьскыя (κτηνῶν). Ио.Екз. Бог.[1], II, 66. XII-XIII вв. Да и дарам, тать иже... житье скотьское имуще. (Варс.корм.) Обозр корм., 201. XIV в. Душа бо обаче, отр҃ицаяся своего спасениа, брозды ея ослабивше желанием скотьским ... всямо въводима есть (ταῖς ἀλόγοις ἐπιθυμίαις). Варлаам и Иоасаф[1], 169. XVI в. ~ XI-XII вв. Жестосердое их и скоцкое житие ведяще и божественных законы да никогда ж послушающих. Гр.Сиб.Милл. II, 278. 1622 г. Сластьми скотскими жизнь свою погубляем (βοσκηματώδους). Шестоднев Ио.екз.[1], V, 359. XVII в.

4. *Подобный скоту; неразумный, нечистый.* Коня непьщюю мѣнить любодѣя, скотьскыя чл҃вкы, ли сущая подъ дѣмоны (κτηνώδεις). Апокал., 46. XIII в. — В сост. сказ. Еже въ руку врачевьско надежду имѣти своего съдравия скотьско е. Изб.Св. 1073 г., 114. Безсловесно — скотско. Алф.[1], 34. XVII в. Безсловесно — кромѣ слова всякого и вины; паки и безсловесно — скотско. Алф.[3], 106. XVII в.

5. *Имущественный, относящийся к иму-*

рели его из лука в лице по левой скрании. Сказ.Авр. Палицына[1], 159. 1620 г.

2. *Висок; чело, лоб.* Аще дамъ сонъ очима моима и вѣкома моима дремание и покои скраньяма моима. Требник, 378 об. XVI в. Не даша бо [казаки] покоя скраниямъ своимъ, ни зѣницамъ дремания. Есип.лет., 123. XVII-XVIII вв.

3. *Челюсть.* Скраниямъ ея паки ступившимся во свое мѣсто. Арс.Тв.ч., 100. XVII в. Како не превратися скрания и како не затворися гортань. Пр.Уст.ч., 150. XVII в. — Ср. **скорония, скоронь, скорынья, скрань.**

**СКРАНЬ,** *ж.* 1. *Щека; скула; вообще боковая часть лица.* Аще тя ударить за едину скрань, обрати ему другую (εἰς τὴν... σιαγόνα). (Ж.Андр.Юрод.) ВМЧ, Окт. 1-3, 156. XVI в.~ XII в.

2. *Челюсть.* Дияконъ же разгнѣвася, толико его порази за ланиту сверху рука и доле низу лежащую скрань отскочити отъ своихъ составъ сотвори; отстала щека прочь и кость вся со зубами. Евфр.Отразит.пис., 90. 1691 г. — Ср. **скоронь.**

**СКРАНЬЯ** см. **скрания**

**СКРАПИИ,** *ж.* 1. *Ядовитое паукообразное насекомое, скорпион.* Скрапии дѣля и змии. Гр.Наз. XI в.* (912): И тако исчезнуша изъ града скрапия и комария. Соф. I лет.[2], 912 г., 23. XV в.

2. *Скорпион, знак зодиака.* Каркинъ июня к҃д ... скрапи<и> октября к҃е, стрѣлець ноября к҃е (σκορπίος). Ио.екз.Бог.[1], II, 44. XII-XIII вв. — Ср. **скарпий, скоропий, скорпий.**

**СКРАПЛЯТИ (СЪКРАПЛЯТИ).** *Окроплять (слезами).* Тъгда же тьма быс<ть> на вьсемь градѣ, и сами ся за рукы водяще, съхожаху на море плачь великъ себѣ приносяще, нъ и вьси посельници събираху ся въ градъ сльзами пути съкрапляюще (ἐπιχέοντες). (Пов. о ж.Епиф.) Усп.сб., 292. XII-XIII вв.

**СКРАСИТИ.** *Прикрыть чем-л. красивым, приглядным свое убожество или неприглядность.* А про святѣйшаго де патриарха поносныя слова у него слышалъ на Москвѣ ... патриархъ де только бородою скрасилъ, а то де имя занялъ, что патриархъ, а поученье де чтетъ, что гной гноитъ и слушать нечего. Д.Иос.Колом., 28. 1675 г.

**СКРАСТИ.** *Украсть, выкрасть кого или что-л.* Имъ [послам] въ Литвѣ было безчестье великое, и кормовъ имъ сполна не давали, и вожа у нихъ смоленского Ваську Онучу скрали и его не сыскали. Польск.д. III, 554. 1567 г. А староста Васка Мурогинъ ... изъ церковной казенной коробьи кабалы всѣ изъ церкви скралъ и принесъ из двора. АХУ I, 751. 1686 г. Скрасти стражу, сторожей, караулъ — *незаметно для неприятеля снять (выкрасть или уничтожить) караульных.* А караул де они калмацкие люди скрали, пришли ... под Тюмень. Гр.Сиб.Милл. II, 419. 1634 г. [Девгений] не доѣзжая до града за пять верстъ и устави воинство свое и повелѣ имъ межь себѣ около стражу крѣпку имѣти, дабы не скрали ихъ. Девг.д. V, 164. XVIII в.~ XI-XII вв. И сам [Себаля], пришед скрал сторожей Скандер-беговых и пришел на Скандербеге. Пов. о Скандербеге, 34. XVII в. || *Выкрав, увезти (невесту).* Королевская мать была въ Воложской землѣ, и ее не стало, и король ее скралъ, взялъ къ себѣ, и тѣ воложские люди присягнули хъ королю. Польск.д. III, 570. 1568 г. И к тои де невѣсте своеи по своему бусурманскому обычаю наперед сего ѣздил и что б де он и невѣсты своеи с собою не скрал. Астрах.а., № 2864, сст. 22-23. Сказка 1654 г.

**СКРАСТИСЯ.** *Спрятаться.* А киргиские люди, осмотря нас, скратчися промеж гор, ударили на пеших. Рус.-монг.отн. II, 23. 1636 г. Куно<й> на рогозинѣ скрася и хотяше умрети. Вел.Зерц.[1], 50. 1677 г.

**СКРАТИТИ (СЪКРАТИТИ), СОКРАТИТИ.** 1. *Сделать кратким, коротким; сократить, уменьшить, ограничить.* Се съповѣдѣ словомъ, съкративъ, елико же мощьно есть (συνελών). Гр.Наз., 49. XI в. И аще не бы г҃ъ съкратилъ дни, не бы была спс҃ена всяка плъть, нъ избьраныихъ дѣля, яже избьра, съкрати дн҃и (ἐκολόβωσε... ἐκολόβωσε). (Марк. XIII, 20) Мст.ев., 156. XI-XII вв. Цс҃ре земльнии и вьси судящеи на неи послушайте писанааго: уже бо врѣмя съкращено есть, да имуще жены яко не имуще будуть, нъ отвьрзѣмъ ся бещьстия и цѣлоумьнѣ живѣмъ. Златостр., 59. XII в. Приимъ же пакы Римъ, Малиосъ Капеталиносъ, абие съжаливъси о бывшемъ приятии града Рима и еже одолѣша и укориша Румы мс҃ца сикистилиа съкрати дн҃и того мс҃ца, зане сугуба быс<ть> печяль вонъ граду Риму (ἐκολόβωσεν). Хрон.И. Малалы, VII, 28. XV в.~ XIII в. Въ кровехъ его яже пролиа съгрѣши, и въ помыслѣхъ твоихъ яже сътвори осквернавляашеся и съкрати дни своя и приведе врѣмя лѣтъ своихъ (ἤγγισας). (Иезек. XXII, 4) Библ.Генн. 1499 г. Въ страсѣ и трепетѣ предстои олтареви ... да не угодиа ради чл҃къ потщишися скратити молитвы. Корм.Балаш., 334. XVI в. И умалишася дни его, и скрати его господь век. Каз.ист., 63. XVI в. Астинь изверженна. Самая гордость ей честь и счастье скротила. Осяди престол ее ты, прекрасне(й)шая. Артакс. действо, 170. 1672 г.

2. *Прекратить, окончить.* До здѣ же слово съкративше, пѣснми, яко цвѣты, святую церковь вѣнчаимъ. (Сл.Кир.Тур.) Пон. I, 130. XII в. (1377): До здѣ скратимъ слово и скончаемъ бесѣду. Симеон.лет., 125. XVI в. [Даниил митрополит] начат молити государя, дабы съкратил сетование свое и браку съвъкупился. Пов. о втор.бр.Вас. III, 117. 1528 г. Они же [воеводы] укрепишася молением его и учением, и сократиша речи своя, да не паче разгневают его. Каз.ист., 138. XVI в. [Аман] низвержен есть, иже помыслил нас погубити, Аманово бо уже честь и живот сокращен ... Я сам увидех оного на том дереве висящого. Артакс. действо, 277. 1672 г.

3. *Закрыть; перен. обуздать, укротить.* Съкратити уста — *закрыть рот, замолчать.* Съкратять цр҃е уста своя (συνέξουσιν). Ис. LII. 15 (Упыр.). XV в.~ 1047 г.* — Ср. **скоротити**.

**СКРАТИТИСЯ (СЪКРАТИТИСЯ), СОКРАТИТИСЯ.** 1. *Сделаться более коротким, кратким; сократиться, уменьшиться.* Да скратятьс<я> дн҃ье оц҃а моего (ἐγγισάτωσαν). Хрон.Г.Амарт., 129. XIII-XIV вв.~ XI в. Въ княжихъ крамолахъ вѣци человѣкомь скратишась. Сл. о п.Иг., 16-17.

2. *Прекратиться, окончиться.* И шедше долго, обрѣтохом горы от земля до нбсѣ и быхом въ велицѣ недомышлении, зане путь нашь съкратися. Александрия, 190. XV в.~ XII в. А что числа поставлены в Шестокриле 276 девятьнадесятиц, ино то учинили на прелесть христианскую — хотят рещи: лета христианскаго летописца съкратишась, а наша пребывают. Геннадий. Посл.Прох., 311. XVI в.~ 1487 г. Седмьдесятъ седмицъ сократишася над людми твоими и над градомъ ст҃ымъ, еже скончатися грѣхом и еже запечатлѣти грѣхи (συνετμήθησαν). Скрижаль, IV, 199. 1656 г.

**СКРАЧАТИ (СЪКРАЧАТИ).** *Сокращать, уменьшать.* Пии медъ по малу, елико бо е съкрачаеши, то бл҃годѣть ти е (κολοβοῦται). Изб.Св. 1076 г., 280. [То же — Ис. и Варн., 18. 1076 г.] — Ср. **скращати**.

**СКРАЧАТИСЯ (СЪКРАЧАТИСЯ), СОКРАЧАТИСЯ.** *Прерываться; прекращаться, оканчиваться.* Таковаа глаголя, от рыданиа слезъ его съкрачаше ся гласъ его (ἐνεκόπη). Флавий Полон.Иерус. I, 112. XVI в.~ XI в. (1541): Уже лета сокрачаются перемирные, и бояре бы великого государя на то молили, чтобы государь с королем их вперед похотел миру для покоя християнского. Пискар.лет., 50. XVII в.— Ср. **скращатися**.

**СКРАШАТИ.** *Скрашивать* (?). Недостатокъ сладости скрашаетъ соль. Сим.Пол҃ов., 124. XVII в.

**СКРАЩАТИ, СОКРАЩАТИ.** 1. *Сокращать, уменьшать.* По ветхому законоположению под<о>бно таковая цр҃мъ меншему сбирати и скращати по смотрению, егда хотять (συστέλλειν). Мерило Пр., 414. XIV в.Часы когда ударяютъ, жизнь людскую сокращаютъ. Минетъ время не вратится, чл҃вкъ бывъ в смерть клонится. Истом.Град.ц., 18 об. XVII в. [Ср.: Доли положи и смыслъ приложи, числа искати, чемъ ихъ скращати. Арифм.Магниц., 48 об. 1703 г.].

2. *Прекращать, оканчивать.* А коли ужъ взочнетца война и тогды ее сокращати будетъ хитро. Швед.д., 96. 1561 г. — Ср. **скрачати**.

**СКРАЩАТИСЯ (СЪКРАЩАТИСЯ).** *Прекращаться, оканчиваться.* (1541): А писали въ грамоте бискупъ и всѣ паны: уже лѣта перемирные съкращаются, и бояре бы великого государя на то молили, чтобы государь съ королемъ ихъ впредь похотѣлъ миру для покоя хрестияньского. Львов.лет. II, 456. XVI в. [То же — Ник.лет. XIII, 136. XVII в.] — Ср. **скрачатися**.

**СКРАЩАЮЩИЙ (СЪКРАЩАЮЩИИ),** *прич. в знач. сущ. Немногословный.* Боюся убо, еда лѣностьныя вины бѣжду ... въ несытость писанию въпаду ... обаче же прѣобидя обое: и съкраштяющяя зѣло, и несытующяя зѣло, еже како словъмъ створу (τούς τε ... συντόμους). Гр.Наз., 57. XI в.

**СКРАЩЕНИЕ (СЪКРАЩЕНИЕ), СОКРАЩЕНИЕ,** *с.* 1. *Сокращение, уменьшение, укорочение.* Всѣхъ бо васъ имяны написати не возмогохъ ради скращения времене. (Посл. Ив. Неронова к братии) Суб.Мат. I, 120. 1654 г. И аще в зимнее время, то недостоит спати после стола, сокращения ради дневнаго, а в лѣтнее время тяготы ради дневныя подобает спати часъ единъ. Пред. старца, 565. XVII в.

2. *Сокращенное изложение чего-л.* Съкраштение (с)е съказаеть, по обличаюштиимъ бо и и обличаемѣмь творить слово, аште бо обличеныи покаеть ся и приступить къ разуму обличаюштааго (ἡ περικοπή). Изб.Св. 1073 г.[2], 566.

3. *Прекращение, окончание.* Трудовомъ съкращение. Ж.кн. Ольги Сильв., 75. XVI в. Азъ, чадо, не нарадовахся [в изд. народовахся] и съ твоимъ отцемъ за скращение живота: богу тако изволшу, тебѣ сиротство, а мнѣ вдовство. Пролог (П.), 45. 1677 г.

4. *Сдерживание; ограничение; обуздание, укрощение.* Что поспѣвають к молбѣ

руцѣ на възвышение чясто въземлемѣ, въпль же зѣлнѣиший и нуждьнымъ духа съкращениемъ нелѣпое имѣя (в греч. иначе: τῇ... ὠθήσει 'принуждением (к действию)')? (Маргарит) ВМЧ, Сент. 14-24, 972. XVI в. Для подлинного увѣрения такихъ словъ и для сокращения злаго такого помыслу къ нему Федору Леонтьевичю ... ходили они. Д.Шакловит. I, 48. 1690 г. [Господь] избави того великаго болярина отъ его законопреступничья неправеднаго меча заколения и отъ неповинныя смерти свободи его, и преложи угрызающаго змия въ мало сокрощение, еже не ухапити его своими челюстьми отверстыма. Ин.Сказ., 53. XVII в.

**СКРАЩЕННѢ, СОКРАЩЕННѢ,** *нареч. Сокращенно; кратко.* И ф филосовъских училищах николи же не бывал, и литоръских остроном, сам веси, не читал, токмо на простописаныя взираю и тех изящно разумевати не возмогаю, сокращенне рещи, великое море не требует рек, подобне и бог не скуден, аще и хвалим от неких человек, в лепоту море и без рек всегда полно, такоже и у бога идет все стройно. Посл. Стефана, 404. 1637 г. Отъ него же здѣ мало скращеннѣе въ словесѣхъ, а не въ дѣлѣ самомъ преписася. Чел.Савв., 143. 1682 г. Не срамимся мы крс̄та Хрс̄ва ... И нижае: твори же то знамение и яды, и пия ... Сокращеннѣ, во всякомъ дѣлѣ тожде воспоминаетъ. Сим. Пол.Бес., 23 об. XVIII в.~XVII в.

**[СКРАЩЕННО], СОКРАЩЕННО,** *нареч. Кратко.* А о нощи страстеи Христовыхъ и о спасенеи муце зри со опасениемъ во благовѣстии Матфѣеве; аще ли гдѣ сокращенно, и ты въ Маркѣ и Лукѣ и во благовѣстии Громова сына. Курб.Пис., 380. XVII в.~ XVI в.

**СКРАЩЕННЫЙ (СЪКРАЩЕНЫЙ), СОКРАЩЕННЫЙ (-ЕНЫЙ),** *прил. Короткий; тж. перен.* Срѣз же у книжных [перьев] длѣе скорописнаго, у таго ж<е> сокращенее. Сим.Обих.книгоп., 41. XVI-XVII вв. Пане господине Чапличю! на широковѣщательный твои листъ ... малый сокрощенный отвѣтъ нашъ. Курб.Пис., 437. XVII в.~ XVI в. На память съкращену — *на "короткую память"; если перестанут помнить.* И видѣ ся [Христос] чл҃вкы, писа ся на память намъ ... да не видѣвъше, слышавъше же и вѣровавъше, получимъ блаженство гн̄е. И понеже (вар. XVI в.) не вси вѣдять книгы и въ почьтение праздьнують, и оц̄и съмотрьше, яко и етеры доблести иконами се писати на память съкращену, да многашьды ны въ умѣ <не> имуще [в греч. μὴ ... ἔχοντες] Гн̄ю страсть, икону Хв̄а распятия видѣвъше, спс̄нааго страдания въспомяновение пришьдъше, падъше, поклонимъся (εἰς ὑπόμνησιν σύντομον). Ио.екз. Бог.[1], III, 56. XII-XIII вв.

**СКРѢБАТИ, скрѣбаю.** *Соскабливать; скрести, скоблить.* Священнолѣпного образа зракъ его желѣзомъ и теслами скребающе. Курб.Пис., 375. XVII в.~ XVI в.

**СКРЕБЕЛКА,** *ж. То же,* что **скреблица.** Скребелка желѣзная (Кн.отв.Корел.с.) Арх.Он. № 45, 8 об. 1661 г. Куплена скребелка желѣзная лошадиная дана десят<ь> дн̄гъ. Кн.Ивер.м. II, 313 об. 1669 г.

**СКРЕБЕНИЕ** см. **скребенье**

**СКРЕБЕНКА,** *ж. То же, что* **скребница.** 3 скребенки железных. Рус.-бел.св. II, 195. 1676 г.

**СКРЕБЕНЫЙ,** *прил.* 1. *Собранный с поверхности (скребком, ложкой, рукой и т.п.).* Не достоить служити пролиянымъ виномъ (и пакы) скребенымъ. Правила, 81. XV-XVI вв.

2. *Подчищенный, выскобленный.* А въ то мѣсто написано на скребеномъ мѣстѣ вмѣсто третьяго сиона въ другомъ сионѣ вѣсу 46 гривенокъ съ полугривенкою. Д.новг.мт.Кипр., 18. 1633 г.

3. *Имеющий подчистки (о документе).* И онъ де казначей ему, Гаврилу, отказалъ: то де дѣло скребеное и приписка непристойная, для того и руки не приложилъ. Д.Иос.Колом., 88. 1675 г. По книгам ... скребеные и неисправчивые статьи выписать и положить выписки на стол. Рус.-бел.св. II, 251-252. 1678 г.

**СКРЕБЕНЬ,** *м.*— В сост.личн. имени. Дано истобнику Осташковскому Наумку Павлову сн̄у 4 гривны оброку. Порука по нем Олеша Скребен<ь>. Кн.прих.-расх.Волокол.м. № 1028, 67. 1576 г.

**СКРЕБЕНЬЕ (-ИЕ),** *с. Подчистка в письменном документе.* А судные дѣла в приказехъ записывати подьячимъ, а черненыя бы и межь строкъ приписки и скребения в тѣхъ запискахъ не было. Ул.Ал., 95 об. 1649 г. Про скребенье в приходной книгѣ 167 году ... [подьячий Федор Протопопов] сказалъ ... тотъ де Васка во 167 году у того таможеннаго збору и не былъ, и в томъ де онъ, Федоръ, описался, для де того онъ, Федоръ, тое статью почалъ было и вычищать. Кн.прих.-расх.Синб., 161. 1667 г.

**СКРЕБЕНЬКИ,** *мн. Название струнного щипкового музыкального инструмента; гусли.* Арфа, лютня, гусли или скребеньки. Алф.[1], 8 об. XVII в. Скрипица — скребенки или гусли. Там же, 210. XVII в.

**СКРЕБКА,** *ж. То же, что скребница.* Дано кузнецу от трех скребокъ и от трех ресцовъ, что котлы чистятъ, от дѣла четыре алтна. Пам.Влад., 95. 1672 г. Куплено д

скрепки желѣзные, дано ѳ. Там же, 91. 1673 г.

**СКРЕБЛИЦА,** *ж. Металлическая щетка для чистки лошадей.* Купили ... потхомутник да скреблица дали рубль 20 алтынъ. Кн.прих.-расх. Ант.м. № 1, 48 об. 1578 г. У нево ж<е> Евтихия куплено десят<ь> скреблицъ лошадиных. Кн.Ивер.м. I, 26. 1665 г. Скреблица конская, двѣ попоны пестрых. (Кн.отводн.Корел.с. старосты) Арх.Он., № 405, 7 об. 1688 г. — Ср. **скребелка.**

**СКРЕБНИЦА,** *ж. Орудие из металла для чистки, выскребывания чего-л., скребок, скребница.* В казнѣ на лицо желѣза и всякихъ снастей: ... 4 молота, скребница, 30 гвоздилень, 30 сѣчекъ, 20 зубилъ. Ворон.а., 135. 1683 г. — Ср. **скребенка, скребка, скребокъ.**

**СКРЕБОКЪ,** *м. То же, что* **скребница.** Явил ... Аврам Афросимов на 2 санях 300 скрепков железных на дереви. Там.кн. Моск. II, 55. 1694 г.

**СКРЕГАТИ, скрежу.** 1. Чем. *Греметь, грохотать.* Ту абие и скрежетъ ся творит великь от спротивных вѣтровъ... еже чл҃вци громъ нарицют... понеже скрежетъ облакы дх҃ъ тот готовъ на службу посылаемь. Палея Толк.[2], 40.1477 ~ XIII в.

2. *Скрипеть, скрежетать.* Диаволское же пророчество ...чрез внутреннее летание и глас птиц знаменовашеся, и киханием, мышами, и котами, и древом скрежущым, и ушным шумом. Спафарий. О сивиллах[1], 50. 1672 г.

**СКРЕГТАТИ (СКРЕГЪТАТИ, СКРЬГЪТАТИ), скрегчу.** 1. *Скрежетать (зубами); тж. перен.* До седми дн҃ии лежаше [в болезни] пыхая и метыи собою съ одра и зубы скрьгъча и тързая браду свою по единому косму (τρίζων τοὺς ὀδόντας). Ж. Нифонта, 326. 1219 г. Скрегъчеть зубы (τρίζει τοὺς ὀδόντας). (Мр. IX, 18) Галицк.ев. XIII в.* Умирающа ж<е>, ови на одрѣх мятутся ... си же зубы скрегчуще, ини же ланиты сѣкуще (ὀδόντας βρύχουσιν). Хрон.Г.Амарт., 441. XV в.~ XI в. И гл҃а ему Кандакии: что скрегчеши зубы своими и что можеши ятъ сыи створити? Александрия, 93.XV в.~ XII в. Аще ли къто хотѣния ея не исполнитъ, тогда она зѣлне воздыхаетъ, слезитъ, ... и зубы своими скрегчетъ, и что речетъ мужъ еѣ, и она, что медвѣдица, пыхнетъ. Беседа отца с сыном, 462. XVII в. ‖ *Скрежетать зубами от досады, впадать в крайнее раздражение.* Да аг҃глскую получимъ помощь, бѣсомъ на ны скрегчющемъ завистно и горко на все (ἐπιτριζόντων). Хрон.Г.Амарт., 445. XV в.~ XI в.

2. *Греметь, грохотать.* И ту абие скьрежет ся творить великъ от супротивныхъ вѣтръ съ ражаемымъ и раздираемымъ облакомъ, егоже скрежета чл҃вци громомъ взывають, понеже скрегчеть облакы духотъ. Палея Толк.[1], 69. 1406 г. ~ XIII в. Да якоже внутрь начнеть раздирати облаки, уготовая путь водѣ ... да тѣмъ путемъ великъ скрежеть ся творить, егоже скрежета человѣци навыкли суть нарицати громомъ: понеже скрегчеть облаки, готовая путь, да быша приали воду. (Ж.Андр.Юрод.) ВМЧ, Окт. 1-3, 188. XVI в.~ XII в.

**СКРЕЖЕТЪ (СКРЬЖЬТЪ),** *м.* 1. *Скрежет (зубов) — о состоянии тяжкой муки или крайнего раздражения, досады, ярости.* Ту будеть плачь и скрьжътъ зубомъ (βρυγμός). (Матф. XXII, 13) Остр.ев., 81 об. 1057 г. Г҃й, избави дш҃ю мою от огня и скрьжьта зубнаго (τοῦ βρυγμοῦ τῶν ὀδόντων). (Ж. Нифонта) Выг.сб., 121. XII в. Безчислено будет блудно живущимъ мч҃ние, скрежеть зубомъ и плачь неутѣшимыи. Требник, 197. XVI в.

2. *Гром, грохот.* Въ Антиохии быс<ть> пакы трус велии ... услышанъ же быс<ть> скрежеть с нб҃се страшенъ, и умроша, другъ на друга падаа, тысящь .г҃. (βρυγμός). Хрон.Г.Амарт., 420. XV в.~ XI в. И ту абие скьрежет ся творить великъ от супротивныхъ вѣтръ сражаемымъ и раздираемымъ облакомъ, его же скрежета чл҃вци громомъ взывають. Палея Толк.[1], 69. 1406 г. ~ XIII в. А тои духъ есть крѣпокъ велми и смущаяся, да якоже внутрь начнеть раздирати облаки, уготовая путь водѣ ... да тѣмъ путемъ великъ скрежеть ся творить, его же скрежета человѣци навыкли суть нарицати громомъ: понеже, скрегчеть облаки. (Ж.Андр. Юрод.) ВМЧ, Окт. 1-3, 188. XVI в.~ XII в. — Ср. **скроготати.**

**СКРЕЖЕТАНИЕ (СКРЕЖТАНИЕ),** *с. Скрежетание.* И быс(ть) видѣти лом копины(и) и скрежтание мѣчное и щиты искѣпани и мужи носими. Флавий. Полон.Иерус. I, 222. XVI в.~ XI в. И от пушешнаго и от пищалнаго гряновения, и ото многооружнаго скрежетания и звяцания ... яко велии гром и страшен звук далече на руских пределех, за 300 верст, слышашеся. Каз.ист., 136. XVI в.

**СКРЕЖЕТАТИ (СКРЕЖЬТАТИ, СКРЬЖЬТАТИ), скрежещу (скрежчу) и скрежетаю.** *Скрежетать (зубами).* Скрьжъщеть зубы своими (τρίζει τοὺς ὀδόντας). (Марк. IX, 18) Остр.ев., 133. 1057 г. Тъгда они, акы остьны бодоми, зубу скрьжьтааху. (Сл.Ио.Злат.) Усп.сб., 335. XII-XIII вв. Яряше же ся Александръ

и скрежьташе зубы своими (ἐτριζε τοὺς ὀδόντας). Александрия, 93. XV в.~ XII в. Аще кто во сне зубы скрежещет. Леч. V, 48. XVI-XVII вв. И виде чародея печалная и рыщюща по полате, много волхвуя, зубы скрежетая и власы терзающа, яко второе не получи желания своего. Пов. о куп.Григ., 330. XVIII в.~ XVII в.

**СКРЕЖТАНИЕ** см. **скрежетание**

**СКРЕЖЦАТИ.** *Грохотать, греметь, производить треск, скрежетать.* Да егда приидеть духъ правый, умный и огустить облаки, тогда паки другыи духъ воду кропя и скрежцаеть гремя наполниваеть облаки водѣ, якоже и губа (βρύχον ... βροντῶν). (Ж.Андр.Юрод.) ВМЧ, Окт. 1-3, 188. XVI в.~ XII в.

**СКРЕЖЧАТИ (СКРЕЖЬЧАТИ).** *Скрежетать (зубами).* Тъи же образ кр<е>стный, аки гвоздиа ражджены приимъ, начя вопити и "пѣны тѣщити и битися и зубы скрежьчати", якоже не мнѣти единого бѣса имущу, но многы бѣсы. ВМЧ, Апр. 1-8, 234. XVI в.

**СКРЕЖЧУЩИЙ, (СКРЬЖЬЧЮЩИИ),** *прич. в знач. сущ. Тот, кто скрежещет чем-л., гремит.* Узрѣхомъ малу пещеру ... вълѣзъше же никого же не видѣхомъ, тъчию слышахом нѣкого скрьжьчюща (βρυχομένου). Патерик Син., 269. XI в.

**СКРЕЖЬТАТИ** см. **скрежетати**

**СКРЕЖЬЧАТИ** см. **скрежчати**

**СКРѢНЕВАНИЕ,** *с. Балагурство, шутовство.* (Ничьто же) (бо) (тако) (просмраждаетъ) (добрыя) (дѣтели) (якоже) (скрѣневание) (и) (играние) (и) (праздънословесие) (ἡ εὐτραπελία). Панд.Ант.[1], 29. XI в.

**СКРѢНИВЫЙ,** *прил. Лукавый, коварный.* Не прослови шьпътъникъ, мужъ бо скрѣнивъ въпадаетъ въ зъло (ἐυμετάβολος γλώσσῃ). (Притч. XVII, 20) Панд.Ант.[1], 54. XI в. А жестосердыи не утхнется бл҃гыхъ, мужь же скрѣнивь [на поле: шахавъ или превратенъ] языком впадает въ зло (εὐμετάβολος γλῶσσῃ). (Притч. XVII, 19-20) Библ.Генн. 1499 г.

**СКРѢНЛИВЫЙ,** *прил. Изменчивый, легкомысленный, непостоянный.* Помилуи мя ... птичеблудъ творителя, самолюбнаго, скренливаго, ст҃рснаго, женонеистоваго бѣшения. Сбор.Салт. XVI в., 62.*

**СКРѢНОВАТИ, скрѣную.** *Пустословить, балагурить, шутить.* Иже праздьнословить ли скрѣнуеть. (Уст.крм. XIII в.) Вост. II, 174.

**[СКРѢНУТИ** или **СКРѢПѢТИ].** *Напрячься, судорожно дернуться; застыть, отвердеть, оцепенеть.* И взять [Иаиль] колъ кущный, и взять млать в руку своею, и влѣзе к нему [Сисаре] молчащи, и вби колъ въ обочье его, и пройде до земля; сей же с҃крепѣ межи ногама еа, и издыше и умре (καὶ αὐτὸς ἀπεσκάρισεν ἀνὰ μέσον τῶν γονάτων αὐτῆς 'и он забился в судорогах между её колен'). (Суд. IV, 21) ВМЧ, Сент. 1-13, 68. XVI в.

**СКРѢНЬСТВО,** *с. Балагурство, шутовство; шутка, насмешка.* Измѣмь отъ себе лукавая сия предприатиа, и бѣсовскыя сиа глаголы: скверность бо и буесловие и скреньство да не исходить отъ устъ вашихъ (εὐτραπελία). (Маргарит) ВМЧ, Сент. 14-24, 1043. XVI в.~ XV в.

**СКРѢНЯ,** *ж. Шутка, насмешка.* Игры, скрѣня, юродословье, смѣхъ (εὐτραπελίαι). Панд.Ант.[1], 194. XI в.

**СКРѢПА,** *ж. Подпись должностного лица на стыках склеенных в столбец листов какого-л. документа.* По склѣйкамъ листокъ скрѣпа: Дьякъ Пятой Филатовъ. Указ о хлебн. весу, 30. 1626 г.

**СКРѢПѢТИ** см. **скрѣнути**

**СКРѢПИТИ (СЪКРѢПИТИ).** 1. *Укрепить, подкрепить, сделать более крепким, сильным.* Доилица добра, корми с҃ны твоя, съкрѣпи ногы их (confirma pedes eorum). (3 Ездр. II, 25) Библ.Генн. 1499 г. Философиа явленна, любомудриемъ скрѣпленна. Истом.Град.ц., 17 об. XVII-XVIII вв.~ 1694 г.

2. *Окончательно закрепить, утвердить, санкционировать что-л.* И царемъ и великимъ княземъ достоитъ скрѣпити [в пении] одинъ переводъ, а не многия. Беседа Вал.[1], 15. XVII в.~ XVI в.

3. *Подписать скрепленные (склеенные) в столбец листы документов в местах стыков (в знак подлинности).* Позади той подлинной грамоты по склейкамъ скрѣплено (тако): Диакъ Прокофей Возницынъ. А.Уст. II, 78. 1684 г.

**СКРѢПИТИСЯ (СЪКРѢПИТИСЯ).** *Утвердиться, укрепиться.* Преже неже видѣшя с<я> красные цвѣти и преже неже съкрѣпишяс<я> гибаниа силные (confirmarentur). (3 Ездр. VI, 3) Библ.Генн. 1499 г.

**СКРЕПЛЯТИСЯ.** *Скреплять чем-л. (союз).* Аз Богатан и Тереса скрепляемся доброво(ль)но запис(ь)ми кровью нашея ... телом и житьем един другому в заставу, что Артаксерксу нашему до трех ден быть убиту. Артакс. действо, 193. 1672 г.

**СКРЕСТИ, скребу.** 1. *Соскабливать; скрести, скоблить.* У которого чл҃вка старая болѣзнь и не мочно ея излѣчити, ино золото скрести да класти в пит<ь>е, ино что ни есть внутри испорчено, ино все на низ вынесет. Травник, 120. XVII в. Да емлетъ плодъ тыквенный и скорпы отъ него скребетъ, и

потомъ то толчетъ, и сокъ изъ него выжметъ. Леч. III, 40. XVIII в.~ 1672 г.

2. *Очищать, выскребать, выскабливать.* Лопатка желѣзная чѣмъ котлы скрестъ. Там.кн.южновеликорус., 132. 1624 г.

3. *Делать подчистки в документе, выскабливая написанное.* А кн҃ги ясачным людем что присланы и в тѣх кн҃гах скребено и то переписат<ь> начисто. Якут.а., карт. 1, № 1, сст. 237. 1640 г. А то дѣло вынялъ я у подьячего Михайла Богданова изъ коробьи, по его Гаврилову жь велѣнью, и то дѣло все было въ цѣлости; а кто его скребъ, того я не вѣдаю. Д.Иос.Колом., 91. 1675 г.

**СКРЕШНИ,** *мн. Сапоги, у которых отрезаны голенища* (?). (См. Даль, IV, 208). Курбатку Гридину сн҃у Бирюлину служити по вся дни дал [казначей] наперед ему полпята алт҃на, а доживет до рож<е>ства Хр҃ства ино ему додати полпята ж алт҃на да скрешни, то ему за рубашки и за шапку и ногавици и рукавици и за всякую обутку. Кн.прих.-расх.Корн.м., 22. 1577 г.

**СКРИВИТИ (СЪКРИВИТИ).** 1. *Скривить, сделать изогнутым, кривым.* В<опрос>. Какова имать быти выя. О<твет>. Не скривлена, ниже наклонена на правую и на лѣвую страну. Гражд.об.дет., 39. XVII в.

2. *Поступить неправильно, нарушив установление.* Не ц҃рю единому съкривила Вастии ц҃ря (‘bwetъ). (Есф. I,16) Кн. Есфирь, 135. XIV-XV вв. Сущу скривившему в вѣрѣ и обличену и не кающуся. Посл. Льва, 18. XV в. ~ XII в.

3. *Сказать неправду или утаить правду.* Онъ бо, преслушавъ заповѣдь мою, мяса ялъ в манастыри и того ради болит ... и пришед на мѣсто к тому, гл҃а: по истинѣ, брате, не съкриви ми, мясъ не я<л> ли ты (в греч. иначе: μή κρύψῃς ἀπ᾽ ἐμοῦ ‘не скрой от меня’). ВМЧ, Апр. 22-30, 718. XVI в.

**СКРИВЛЕНИЕ (СЪКРИВЛЕНИЕ),** *с. Искривление, перекос.* Умре же Ирод первое отокомъ ..., с҃ скривлениемъ устъ. Сл.филос. 986 г. (Обол. 25).*

**СКРИВЛЕННЫЙ,** *прич. Искривленный.*— В знач.сущ. **Скривленное,** *с. Погрешность в чем-л.* Сей бо первопрестолныи с҃щенноначалник [патриарх Никон] ... правы стези творит, скривленное исправляет, косвенное отмѣтает и стропотное соглаждает. Скрижаль, I, 12. 1656 г.

**СКРИВЛИВАТИ (СЪКРИВЛИВАТИ).** *Говорить неправду, лукавить.* Ритори учаться законьнѣи рѣчи гл҃ати, сами же при судищѣ съкривляют побориемъ. Пч., 154. XIV-XV вв. ~ XIII в.

**СКРИВЛЯТИ (СЪКРИВЛЯТИ).** *Говорить неправду, лукавить.* Ритори учаться законьнѣи рѣчи гл҃ати, сами же при судищѣ съкривляють побориемъ. Пч., 154. XIV-XV вв.~ XIII в.

**СКРИВОНЪ,** *м. Писец.* Авва Григории повѣда намъ ... яко съходя отъ Византия, вълѣзохъ въ корабль, вълѣзе же и единъ скривонъ съ женою своею (σκριβῶν). Патерик Син., 275. XI в. Пасласта добляа скривоны ко бл҃женному (τοὺς γενναιοτάτους σκρίβωνας). ВМЧ, Апр. 1-8, 248. XVI в.

**СКРИЖАЛЬ (СКРЫЖАЛЬ, СКРЬЖАЛЬ),** *ж.* 1. *Камень; тж. образно и перен.* Се полагаю въ Сионѣ камень претыканию и скрьжаль съблазна (πέτραν σκανδάλου). Апост. по сп. 1220 г. Рим. IX. 33.*

2. *Пластина, плита, доска с вырезанными на ней священными текстами; скрижаль; тж. образно.* Въ скрижали же законы пишя не въ скрушаемѣ, нъ въ сънабъдимѣ (πλαξί). Гр.Наз., 68. XI в. Горнее же и внѣшнее пр҃чстыя цр҃кве сея велии подаваше видящимъ страхъ, скрижали бо златыми толъстыми украшенъ, .а҃.-му въстоку сл҃нчьному огнеобразную зарю испущая (πλαξί). Хрон.Г.Амарт., 195. XIII-XIV вв.~ XI в. Бъ ... оправди преже племя Аврамле скрижалми и закономъ. (Сл.Илар.) Мус.-Пушк.сб., 32.1414 г. ~ XI в. И по родѣ мнозѣ възниче Моисии ... ему же прѣдлагает бг҃ъ закон написанъ на скрижалѣх каменых. Климент Смолят., 108. XV в.~ XII в. Видѣвъ ковчегъ запечатлѣненъ двѣма печатьми сребреными, его ж<е> положиша Руфинъ и Феодоръ ... и написавше на скрижалѣх оловяныхъ воспоминания с҃тых. Изм., 416. XVI в.~ XIV в. А между тѣми столпами хрусталные скрыжали резные и спаиваные собою такъ что видитца якобы всѣ стѣны были ис хрусталныхъ скрыжалеи (tablice). Основ. Царьгр., 33. XVII в.Скрижали — дощечки каменны, написаны перстом божиим. Алф.[1], 207 об. XVII в. **Скрижали завета** — *заповеди на каменных досках, данные Моисею Богом.* Кии животъ [чит. животъ — греч. κιβωτός] есть у жидовъ нынѣ, идеже оцыстилище нѣсть, идѣже ни помазание, ни завѣта скрижали, ни святая святыхъ (διαθήκης πλάκες). (Маргарит) ВМЧ, Сент. 14-24, 923. XVI в. ~ XV в. **Скрижали сердца (сердечные)** — *образное обозначение религиозно-нравственного сознания.* М҃стыня и вѣра да не останут тебе, приложи я на своеи выи и напиши я на скрижали с҃рдца твоего и обрящеши бл҃гдть (ἐπὶ τὸ πλάτος τῆς καρδίας σου). (Притч. III, 3) Библ.Генн. 1499 г. Елма ж<е> азъ не достигох в ту мѣру и не приидох в сие прясло, еже невидимо на разумных скрыжалѣх с҃рдчных писати, но на чювьственых хартиахъ извo-

лих писати. ВМЧ, Апр. 22-30, 989. XVI в. Богомерскихъ ересей скрижали сердца своего наполнилъ. Новая пов., 225. XVII в.

3. *Толкование литургии и других церковных служб, а также книга, содержащая эти толкования.* Предзрѣние главизное на едину куюждо бываемыхъ скрыжалей и таинствъ в бжественномъ сщеннодѣйствии, собранное от Иоанна иерея Нафанаила. Скрижаль, II, 1. 1656 г. — *Название книги.* А о крестномъ де знамении, о сложении первыхъ перстовъ, держитъ тако, како напечатано въ книгахъ Скрижалѣхъ. (Д. о старце Гер.) Суб.Мат. III, 108. 1666 г. Да въ Никоновѣ жь въ новой книгѣ въ Скрижалѣ напечатано: ибо лутче имать имяновати бога тму и невидѣние, нежели свѣтъ. (Чел.Серг.) Суб.Мат. IV, 307. 1682 г.

4. *Четырехугольные бархатные или атласные оплечья на мантиях архиереев и архимандритов, символизирующие Ветхий и Новый завет.* (1377): Потрьпи, прииду изъ Царяграда, нынѣ не мщу тебѣ, скрыжалы твои своими руками спорю, ни попь не будеши. Твер.лет., 439. XVII в. Иже на прьсѣхъ мантии двѣ скрыжали, юже рѣша едину ветхаго закона, вторую же новаго завѣта. (О мантии патр.) Сб.Друж., 35. XVI в. Да къ той же мантии ... на скрыжали отласу лазореваго пошло 3 верш<ка>. Заб.Мат. I, 959. 1670 г.

**СКРИЛУША,** *ж. Кувшин для воды* (?). Гедеонъ же ... раздѣли люди своя на .г҃. начаткы: .р҃.- му жь надесно полка, а .р҃. нашюю, и давъ комуждо ихъ рогъ, имьже трубити, и свѣща въ скрилушахъ, и гла имъ (ср. Суд. VII, 16: λαμπάδας ἐν μέσῳ τῶν ὑδριῶν). Палея Толк.[1], 350. 1406 г. ~ XIII в.

**СКРИЛЬ,** *м. Кусок; обрезок, ломоть* (?). (Ср. белорусск. скрыль 'краюха'; курск. скрыль 'щепа, оскепок, лучина' — Даль, IV, 211). Старець Данилъ изнесе ему решето хлѣбовъ гнилых скрилевь, гля аще ... въсхотѣся тебѣ вещи тои, и се съ тщаниемъ въздаю ти, болѣ ж<е> сего не имам. Ж.Серг.Р.Епиф.[2], 85. XVI в.~ 1418 г.

**СКРИЛЯТИСЯ.** *Соприкасаться крыльями.* Глас крикъ его живот, скриляющеся другъ къ другу (πτερυσσόμεναι). Иез. I. 23 (Упыр.) XV в. ~ 1047 г.* И подъ утвръжденіемъ подъкрила ихъ протяжена, скриляющиися другъ къ другу, коемуждо двѣ покрывающи телеса (πτερυσσόμεναι). (Иезек. I, 23) Библ.Генн. 1499 г.

**[СКРИМИДА],** *м.*(?). Како накладывати золото на бумагу... Да знаменити место, где быти золоту и покрыти клеем трою и поскремидити трою же, подернути по скримиде. Цветник, 38. XVII в.

**СКРИНА,** *ж. Ковчег, киот, рака, род ящика с прозрачной (хрустальной, стеклянной) крышкой.* (1437): А коли входитъ ко мшѣ, а передъ нимъ несутъ мощи святыхъ въ скринахъ златы и сребрены, слиты, аки человѣци въ образъ святаго Петра и Павла. Воскр.лет. VIII, 105. XVI в. Той гробъ древяной, разобранъ и положенъ въ скрину за хрусталемъ, которая скрина украшена рѣзами и золотомъ. Шерем., 1683. XVIII в.~ 1699 г. — Ср. **скриня, скрына.**

**СКРИНИЦА (СКРЬНИЦА),** *ж. Ларчик, ящичек.* Скриницю имыи (в Остр.ев. рачицу; в Ев.Пант. XIII в. скрьницю; в нов. ковчежецъ; τὸ γλωσσόκομον).(Ио. XII, 6. Четвероев. 1144 г.) Мат.Бусл., 15. Скриницю имяше Июда (τὸ γλωσσόκομον). (Ио. XIII, 29. Четвероев. 1144 г.) Там же.

**СКРИНИЯ,** *ж. Книга.* Також<е> писаху и въ скриниахъ цр҃ьсках, яже зовемь паралипомены пятромолебныа же Моисеи написа. Козма Инд.[2], 136. 1495 г.~ XI-XII вв.

**СКРИНКА,** *ж. Сундучок; ларец; род комода или шкафчика.* Въ скринкѣ 400 рублевъ чеховъ, турскихъ денегъ, рускимъ щотомъ, 5 рублевъ. (Оп.движ. им. Ив. Самойловича) РИБ VIII, 959. 1690 г. Шкатунка подорожная, мѣрою въ длину и въ ширину по полсема вершка. А въ прежныхъ переписныхъ книгахъ написана та шкатунка скринка подорожная, неболшая, съ посудою оловяною столовою. А по осмотру въ той шкатулкѣ: 12 блюдъ неболшихъ, 12 тарелокъ, 4 четвертинки трояуголныхъ. А вѣсу въ тѣхъ блюдахъ, въ тарелкахъ и въ четвертинахъ пудъ 4 фунта. Там же, 1039.

**СКРИНУТИ.** *Скрипнуть, заскрипеть.* А сице их [армян] причастие словет у них удыбание къ водѣ, утаяся всѣх о полночи, шихъ их, тако тои бы ничего ж<е> не чюлъ, ни песъ брехнул ... ни ворота, ни двери в чюжем дворѣ скринули, ни мышь, ни воробии пищал. Корм.Балаш., 490. XVI в.

**СКРИНЯ,** *ж. То же, что* **скрина.** Свѣтозрачьная скриня въсияла еси. Мин.Пут., 63. XI в.* Кивотъ ... есть скриня (τὸ ... κιβ ἐστὶ κιβωτός). Толк. лит. Германа, 326. XII в.

**СКРИПЪ,** *м. Скрип.* И мы послышали молотцы, в Азов городе сидечи, шумъ великой, стон и скрипъ телѣжной. Аз.пов., 201. XVII-XVIII вв.~ XVII в. Взять мостового белого стуку 16 золотников, мелкаго вешняго (конаго) топу 13 золотников, светлаго тележнаго скрипу 16 золотников ... а принимать то все по 3 дни не етчи. Как лечить иноземцев, 247. XVIII в.~ XVII в.

**СКРИПАНИЕ (-ЬЕ),** *с. Скрипение, скрип.* Волхвующе и дубравою ... мухами ж

и ласицами, скрипаниемь древнымь и звиздѣниемь ушьнымь (τρισμῶν). Хрон. Г.Амарт., 169.XIII-XIV вв.~ XI в. Слышаще гл҃а множьства скрипания колесниць (τὸν συγκρουσμόν). Там же, 204. (1240): В то же лѣто прииде безбожныи Батыи ко Киеву в силѣ тяжцѣ ... не бѣ бо слышати въ граде друга ко другу глаголюща въ скрипании тѣлегъ его и во множьстве ревения вельбуд его. Моск.лет., 131. XVI в. [То же с вар.: въ скрипаньи — Соф. I лет., 219. XV в.] Ковчегъ, в немже пр҃п҃дбныя под землею лежааше тѣло, скрипание нача часто творити до всего лѣта скончание. ВМЧ, Апр. 8-21, 386. XVI в.

**СКРИПАТИ (СКРЫПАТИ).** *Скрипеть.* Зубы ихъ скрипати начнутъ. (Ж.Андр.Юрод.) ВМЧ, Окт. 1-3, 176. XVI в. ~XII в. И буря вѣетъ и лѣсъ шумит и древо о древо скрыпаетъ. Сл. и поуч. против языч., 93. XVIII в.

**СКРИПѢЛЬ (СКРЫПѢЛЬ),** *ж. Название музыкального инструмента; скрипка.* Аще бо в земных обычаех снидутся ко пьянственому питию мужы и жены, приидут же ту нѣцыи кощунницы, имуще гусли и скрыпѣли, и сопѣли, и бубны, и иная бесовскиа игры и пред мужатицами сия играюще. Ерм. Землемерие, 198. XVI в. — Ср. **скрипица**.

**СКРИПѢНИЕ (СКРЫПЕНИЕ),** *с. Скрипение, скрип.* И слышахъ отъ Езекѣиля колесницу четырьма колы составлену; скрыпение колесъ ея гелгелъ, гласъ испущающи. Курб.Пис., 377. XVII в.~ XVI в.

**СКРИПѢТИ (СКРЫПѢТИ).** *Скрипеть.* Скрипитъ что русская телѣга. Сим.Послов., 142. XVII в. Чѣмъ было волу рычать, ан телѣга скрыпитъ. Там же, 154.

**СКРИПИЦА,** *ж. Название музыкального инструмента; скрипка* (?), *гусли* (?). (Ср. скрыпица – 'малое музыкальное смычковое орудие о четырех струнах' — Даль, IV, 209). Да и того де ты смотри: государыня наша непрестанно бога молитъ, а тамъ де толко на арганахъ и на скрипицахъ играютъ. Д.Шакловит. I, 110. 1690 г. Скрипица — скребенки или гусли. Алф.[1], 210. XVII в. Взять ... от басовой скрипицы голосу 16 золотников, вежливаго жаравлинаго ступанья 19 золотников. Как лечить иноземцев, 247. XVIII в.~ XVII в. — Ср. **скрипель**.

**СКРИПИЧНЫЙ,** *прил. Относящийся к струнному музыкальному инструменту (лире? скрипке?).* Скрипичный (λυρικός). Влх. Словарь, 375. XVII в.

**СКРИПКА (СКРЫПКА),** *ж. Название струнного музыкального инструмента (лира? скрипка?).* (Ср. скрыпка — 'малое музыкальное смычковое орудие о четырех струнах'. — Даль, IV, 209). И какъ почели есть и пить и Андрѣи епископъ двум человѣком в҃елѣл в скрыпки играть. Посольство Елчина, 356. 1640 г. Бориско Дмитреев сын Сосновской, Шклова города мещанин ... кормитца — в скрыпку играет. Рус.-бел.св. II, 41. 1668 г. Давыдъ игралъ в гусли, а Ламехъ — в скрыпку. Сим.Послов., 180. XVII-XVIII вв.

**СКРИПУНЪ,** *м. Одно из названий лекарственного растения семейства толстянковых (др. названия: живая трава, живучка, заячья капуста, котовник, молодило, узик).* Трава скрипунъ, и котовы яйца ту жъ зовутъ, цветъ богровъ с вишнева, мелко, что семечко, на верху что шапка у дятлевины красные и поболе. Леч. II, гл. 109. XVIII в.~ XVII-XVIII вв.

**СКРИПУЧИЙ (СКРЫПУЧИЙ),** *прил. Скрипучий.* Скрыпучее дерево стоит, а здоровое летитъ. Сим.Послов., 140. XVII в.

**СКРИЧАТИ.** 1. *Закричать; воскликнуть.* (945): Они же скричавше рѣша: пуще ны есть Игоревы смерти. Арханг.лет., 28. XVII в. Рече лисица куру ...: а ты, бес, скричал своим озорным гласом, в те поры хозяева услышали и за мною побежали. Сказ. о куре и лисице, 199. XVIII в.~ XVII в.

2. *Громко позвать, призвать кого-л.* А самъ ... то время людемъ своимъ скричалъ, а велѣлъ ихъ, Ивана съ товарыщи, связать. ДАИ VI, 297. 1673 г. — Ср. **вскричати**.

**СКРИЧАТИСЯ (СКРЫЧАТИСЯ).** *Пропасть, сорваться от крика (о голосе).* Таковаа глаголя, от рыдания слѣз его скрычашеся глас его (в греч. иначе: ἐνεκόπη 'прервался'). Флавий. Полон. Иерус. (М.), 237. XVI в.~ XI в. — Ср. **скрачатися.**

**СКРИЧИ, скрягу.** *Греметь, грохотать.* (1145): Стояста 2 недѣли пълне, яко и скрягуце [в изд. иначе: яко искря гуце], теплѣ велми, переже жатвы; потомь наиде дъжгь, яко не видехомъ ясна дни до зимы. (Син.) Новг. I лет. (Н.), 27. XIII в.

**СКРОБОТЪ,** *м. Шум; стук; треск.* Обычаи есть книгамъ въобразити яко ж<е> ратника бг҃а ... бѣжаща же нечестиваго оного же, въсклопощуща рукою и страшащаго скроботомъ. (Иов. XXVII, 23) Вост.II,174. XVI в. К тому бл҃женому Матфею прииде нѣкто чл҃къ, телесныа съузы имыи вся раздрѣшены, о немже пожаливъ си пр҃п҃дбныи, мантию, <юже> ношааше, сним, на рамѣ его възверже. Тому же бывшу, скроботъ великъ сътворившемъ удомъ [в ркп.: умъ] ег<о>, вскорѣ цѣлъ быс<ть> чл҃къ. ВМЧ, Апр. 8-21, 380. XVI в.

**СКРОБОТИЧНЫЙ,** *прил.* Листъ скроботичныи — *лавровый лист.*

Листъ убо скроботиченъ вземши, на ковчезѣ тогда лежащи, и къ вреду приложившии, по три дн҃и конець здравиа получи. (Ж.Афан.) ВМЧ, Апр. 8-21, 390. XVI в.

**СКРОВЪ (СЪКРОВЪ),** *м.* 1. *Укрытие.* Всею славою покрыется и будеть въ сѣни от зноя и въ покровѣ и въ съкровѣ от жестоты и от тучя (ἐν ἀποκρύφῳ). (Ис. IV, 5-6) Библ.Генн. 1499 г.

2. *Кладовая, хранилище.* Все же избыточное оставите в скровѣ на утрия (εἰς ἀποθήκην). (Исх. XVI, 23) Пятикн., 72. XIV в.

3. *Тайное место; тайник.* Никто же убо, свѣтильника въжьгъ, въ съкровѣ полагаеть, ни подъ спудъмь, нъ на свѣтилѣ, да въходящии видять свѣтъ (εἰς κρύπτην). (Лук. XI, 33) Мст.ев., 227. XI в. Тъгда, аще кто речеть: сьде Хс҃ъ или сьде — не вѣруите ... аще рекуть вамъ: се въ пустыни есть — не изидѣте, се въ съкровѣхъ — не имѣте вѣры (ἐν τοῖς ταμείοις). (Матф. XXIV, 26) Там же, 90. Проклятъ чл҃къ, иже сътворить изваанъ или сълианъ ... и положит въ скровѣ (ἐν ἀποκρύφῳ). Втз. XXVII. 15. Сбор.Волог. XV в. Ак.н.*

4. *Сокрытость.* В ъ с к р о в ѣ — *скрыто, тайком.* Не въ скровѣ гл҃щи, ни малымъ гласомъ. Златостр., сл. 24.* И Писание гл҃еть, аще и они въ скровѣ творят, укрытися хотяще, яко ж<е> гл҃ть ст҃ыи Афанасие о ст҃мь Антонии, но Бъ҃ яко ж<е> свѣтил<ь>никы тѣх показует всѣмъ. (Патерик Скит.) ВМЧ, Дек. 31, 2725. XVI в.~ XIV в.

**СКРОВЕНѢ** см. **скровеннѣ**

**СКРОВЕНИЕ (СЪКРОВЕНИЕ), СОКРОВЕНИЕ,** *с.* 1. *Действие по глаг.* **скрыти;** *сокрытие, утаивание чего-л.* Ты же, о дѣте ... самъ же священнолѣпнѣ слыши иже священнѣ глаголемыхъ божественыхъ учениемь бывая, и еже въ умѣ съкровениемь святая скутавъ отъ несвященнаго множьства, яко единовидная съхрани (в греч. иначе: κρυφίως 'тайно, скрытно') (Дионисий Ареопаг.) ВМЧ, Окт. 1-3, 296. XVI в.~ XV в. Кому господь от земли утворшееся или от плодов земных или ото умножениа скота подаст, яко же Аврааму и Иеву и инем праведником, но не на сокровение же или на величание и на гордость, но того ради, яко приим помилование от бога, и не пощадите же расточити убогим. Ерм.-Ер.Соч., 190. XVI в.

2. *Сокрытость, невидимость, незримость.* Убо лва образъ изъявляти да непщуется еже владычьственое и крѣпкое и неумякчителное, и еже къ сокровеньствию неизвѣщателнаго богоначалиа, елико по силѣ, уподобляемое умныхъ стопъ прикровениемь и таиньственѣ неизводнымъ съкровениемь еже по божественомъ осиянии на то выспрьпростирателнаго шествия (τῇ ... περιστολῇ). (Дионисий Ареопаг.) ВМЧ, Окт. 1-3, 372. XVI в.~ XV в. Въ сию неуразумѣваемую и неиспытанную божественнаго сокровения глубину воврещи себе не устрашаешися, и инѣхъ призывая къ таковой пропасти. Г.Фирсов, 175. XVII в.

3. *То, что находится не на поверхности, что скрыто; недра (земли).* Иже сътворилъ вся и испытает вся съкровенная въ скровении земли (in absconsis terrae). (3 Ездр. XVI, 63) Библ.Генн. 1499 г.

**СКРОВЕННѢ (СКРОВЕНѢ,) СОКРОВЕННѢ,** *нареч. Скрытно, тайно.* И повѣдаша Ис҃у гл҃юще, обрѣтошяс<я> е҃ цр҃ь скровенѣ в пещерѣ Макида, и реч<е> Ис҃ заваляите камениемь устие пещерѣ (κεκρυμμένοι). (Иис.Нав. X, 17) Библ.Генн. 1499г. Остафей, господине, велѣлъ вамъ сказати скровеннѣ: ляхи нынѣ всею землею хотятъ того, чтобъ государь нашъ съ вашимъ государемъ воевался. Польск.д. II, 601. 1560 г. Тѣм же она бл҃га есть слеза, яже сокровеннѣ бг҃у приносимая, яко же и о милостынѣ заповѣдаемся (κρυπτῶς). Скрижаль, IV, 111. 1656 г. Идоша же оба сокровенне въ стояло конское и ту сотвори преже бывший иерей молитву разрѣшения по греческому обычаю и отпусти юношу тайно, запрещая ему, да никому не повѣсть.Иерей потурчившийся, 164. XVII в.

**[СКРОВЕННО] (СЪКРОВЕНО), СОКРОВЕННО,** *нареч. Осторожно; осмотрительно; скрытно, тайно.* Хожаху съкровено и чинно (caute). (Мак. 1, VI, 40) Бусл.Христ., 173. 1499 г. А Ивану Капелю велѣно быть въ Казани, провѣдывать и сыскивать, что аглинские купцы въ Казани дѣлали ... того деля отъ нихъ ся берегите и что ваше дѣло, и вы собѣ свое дѣло дѣлайте сокровенно, а имъ то надобно, чтобъ надъ вами гостемъ чего доведатца. Англ.д., 235. 1585 г. || *Наедине с кем-л.* (?). О нуже со опасениемъ побесѣдовати сокровенно. Ж.Дан. Пер., 46. XVI в.

**СКРОВЕННЫЙ (СЪ-, -КРЪВ-, -ЕНЫИ), СОКРОВЕННЫЙ (-ЕНЫИ),** *прич.* и *прил.* 1. *Скрытый, спрятанный, сохраняемый втайне от кого-л.; тж. перен.* Къжьдо же свою мьзду прииметь по своему труду по мѣрамъ вс҃крснию ... и прилѣжьнѣи вѣрѣ и съкръвенѣи от чл҃къ, забъвенѣи и бл҃гоугодьнѣи бу҃ (κεκρυμμένης). Патерик Син., 272. XI в. Подобьно есть цѣсарьство нб҃сьное имѣнию съкръвену, иже обрѣтъ чл(о)вкъ, съкры (κεκρυμμένῳ). (Матф. XIII, 44) Мст.ев., 75. XI-XII вв. Нъ видиши ли колико ти есть подвижение вл҃дкы лъжемыихъ прорц҃ѣхъ и о лъжемыихъ учительхъ и о ере-

тицѣхъ обнажи бо и показа съкръвеное въ нихъ лукавьство. Златостр., 42. XII в. Таковому убо безчинну воплю бывшу и слуху вмалѣ вес<ь> град прошедшу, цр҃ца Александриа, не к тому могущи, иж<е> бъ Хс҃а вѣру в себѣ сокровену имѣти. ВМЧ, Апр. 22-30, 882. XVI в. || *Старающийся себя не обнаружить, скрывающийся.* Клирици же Антиохийстии преднии собирахуся скровении, не приближающеся къ стѣнам церковнымъ. (Ж.Ио.Злат.) ВМЧ, Ноябрь 13-15, 1089. XVI в.~XV в.

2. *Скрытый от глаз; закрытый, прикрытый.* В<опрос>. В началѣ что имать памятствовати отрокъ в ложницѣ своей. О<твет>. Молчание, чс҃тность и стыдъ, сихъ вещеи, и востая и ложася, никогда же имать забывати, что егда будетъ ничто же не обычай, но ничтоже безстыдно сотворитъ: ничто же пред очесы чл҃ческими обнажитъ, еже обыкновение и естество сокровенно имѣти хощетъ. Гражд.об.дет., 56. XVII в. || *Недоступный для человека.* Твоим же ли повелениемъ възносится орелъ, неясыт<ь> же на гнѣздѣ своемъ вселяется, на краи камыка и въ скровенѣ < местѣ>, ту же сыи просит брашна (ἐπ᾽ ἐξοχῇ πέτρας καὶ ἀποκρύφῳ). (Иов. XXXIX, 27-29) Библ.Генн. 1499 г. Мнози от древнихъ непщеваху, яко вся дш҃ы сѣтыхъ бж҃иихъ ... соблюдаемы суть в нѣкихъ сокровенныхъ приятелищѣхъ, идѣже ни бг҃а видятъ, ни бл҃женныя гл҃атися могутъ, точию во надеждѣ. Сим.Пол.Бес., 85. XVIII в.~ XVII в. || *Невидимый, незримый; происходящий внутри кого-, чего-л.* [Холодный воздух] хотѣния ядению воздвизает и всѣ скровенные и таиные дѣла в телеси дѣлает силнѣишие. Назиратель, 114. XVI в. Вода иногда имѣет в собѣ нѣкие помѣшки сокровенные, которых немощно бывает увѣдати. Там же, 138.

3. *Являющийся тайной; таинственный; непостижимый, недоступный человеческому пониманию; сокровенный.* От таиныя съкрѣвеныя [вар.: таиноскровеныя] троичя бж҃ьствьныя намъ видѣния умножилъ еси. Мин. сент., 050. 1096 г. Сего ради и въ(з)любленъ быс<ть> от бг҃а и посла(н) быс<ть> анг҃лъ и научи и таи(н)ы скровеныя. Пролог (март), 16 об. XIII в. Того ради богъ отець наших избави его видимыа и скровены смерти, аще бо не удолѣеть блуд помыслу всему, то ни сатана одолѣет вамь. (Зав.патр.) Лож. и отреч.кн., 34. XV в. Съкровеннѣйшимъ паче свѣтоданиемъ первии чини, зане умнѣйши и Богу приближнѣйши паче и иныхъ скровеннѣйшаго сподобляющеся сияниа, и ти съкровеннѣйши суть и къ Богу паче иныхъ простирателни, и отъ сего бо есть разумѣти вяще самоизволное ихъ (κρυφιωτέρα). (Дионисий Ареопаг.) ВМЧ, Окт. 1-3, 343. XVI в.~ XV в. || *Имеющий скрытый смысл.* Добре могий разумѣти сокровенную премудрость во священных правилахъ. Ж.Пафн. Бор., 141. XVI-XVII вв.~ XVI в.

4. В знач.сущ. **Скровеная, Сокровенная,** *мн. Нечто тайное, таинственное.* Да събудет ся реченое пр(о)рк҃мь глаголющьмь: отъвьрзу въ притъчахъ уста моя, отъригну съкръвеная отъ съложения всего мира (κεκρυμμένα). (Матф. XIII, 35) Мст.ев., 75. XI-XII вв. И реч<е> Соломонъ: почто расмѣялъся еси мужю ворожащю и реч<е> Китоврас: онъ повѣдаше людемь скровеная, а самь не вѣд<я>ше крова под собою съ златомъ. (Соломон и Китоврас) П.отреч. I, 256. 1477 г. Евво! о мати наша! Вѣси вся его сокровенная и явленная; повѣжды намъ что се елико отецъ нашь болитъ? (Сказ. об Адаме) Там же, 1. XVII в.

5. *Запрещенный, "отреченный", распространяемый тайно (о книгах).* Книги прѣданыя почитати, а въ съкръвеныя отинудь не приницати (ἀποκρύφας). Изб.Св. 1076 г., 466. А неисправъленыа же книги (и) скровенныа се суть имена имъ: Адамъ, Енохъ, Ламехъ. (Сп.отреч. книг мт. Зосимы) РИБ VI, 790. 1494 г. Афонасий Великий глаголетъ, яко сокровенныя книги еретическия суть, и повелѣваетъ о нихъ вѣдѣние имѣти и не скрывати. (Чел.Ник.) Суб.Мат. IV, 4. 1665 г.

**[СКРОВЕНСТВИЕ], СОКРОВЕНСТВИЕ,** *с. Внутренняя сущность.* И убо лва образъ изъявляти да непщуется еже владычьственое и крѣпкое и неумякчителное, и еже къ сокровеньствию неизвѣщателнаго богоначалиа, елико по силѣ, уподобляемое умныхъ стопъ прикровениемь и таиньственѣ неизводнымъ съкровениемь еже по божественомъ осиянии на то выспрьпростирателнаго шествия (πρὸς τὴν κρυφιότητα). (Дионисий Ареопаг.) ВМЧ, Окт. 1-3, 372. XVI в.~ XV в.

**СКРОВЕНСТВО (СЪКРОВЕНЬСТВО), СОКРОВЕНСТВО,** *с. Внутренняя сущность.* Внутреньство глаголеть съкровеньство, всѣмъ бо сущимъ внѣ тоя недовѣдома есть (κρυφιότητα). (Дионисий Ареопаг.) ВМЧ, Окт. 1-3, 277. XVI в.~ XV в. Зракъ же звѣреи, лвомъ являетъ гс҃дьственое и непобѣдимое, и уподобителное къ бж҃ественому сокровенству единоначалия, яко не бесѣдуетъ. Скрижаль, II, 528. 1656 г.

**СКРОВИТЕЛЬ (СЪКРОВИТЕЛЬ),** *м. Укротитель.* Сии дѣтищь ... вѣтромь съкровитель есть и всѣмъ сущимъ вл҃дка. (Сл. о пр. Симеоне.) Бусл. Христ., 436. XIV в.

**СКРОВИЩЕ (СЪКРОВИЩЕ), СОКРОВИЩЕ,** *с.* 1. *Кров, жилище, внутренние помещения дома, где можно укрыться, чувствовать себя в безопасности.* Вълѣзѣте въ съкровище ваше (εἰς τὸ ταμεῖόν σου, ср. Ис. XXVI, 20). Сл. Иппол. об антихр., 104. XII в. Домове ж<е> нечестивых изъчезнуть, скровища же исправляющих пребывают (σκηναί). (Притч. XIV, 11) Библ.Генн. 1499 г. Прр҃окъ Иелисеи сыи въ Ииѣли възвѣщает цр҃ю Ииѣлеву вся словеса яже аще гл҃еши въ скровищи ложница своея [царя Сирского] (ἐν τῷ ταμιείῳ τοῦ κοιτῶνός σου). (4 Цар. VI, 12) Там же. ‖ *Временный приют, пристанище; укрытие.* Скърбящиимъ утѣшение, нищимъ съкровище. Стихир.Новг.д. 1163 г.*

2. *Скрытое, тайное, малодоступное или недоступное место.* Сл҃ньцю явльшю ся, тьма разбѣгнеть ся, и разбоиници и татие въ съкровища своя въбѣгнуть (в греч. иначе: πρὸς τὰς κορυφὰς ὀρέων 'на вершины гор'). (Сл. на сошеств. св. духа) Усп.сб., 453. XII-XIII вв. И възвѣсти Иоанафанъ Дв҃ду гл҃я: отц҃ь мои Саулъ ищет тя убити, съхранися убо утро заутра и скрыися и сяди въ скровищи, и азъ изиду и стану моляс<я> оц҃ю своему на селѣ (κάθισον κρυβῇ). (1 Цар. XIX, 2-3) Библ.Генн. 1499 г. Обьяша мя яко левъ готовъ на ловъ и яко скименъ обитаа въ скровищих (ἐν ἀποκρύφοις). (Пс. XVI, 12) Там же. Украде изъ среды ихъ единаго сына ... именемъ Иоаса, и того доилицу и съкры его въ сокровище тверде. Хроногр. 1512 г., 147. Г҃и вседръжителю, возводяи облакы от конець землѣ и молнию сътворяя в дождь, пущая вѣтры от скровищь своих ... уясни нбо, просвѣти облакы нбсныя. Требник, 465 об. XVI в. ‖ *Недра, глубины (ада).* О горе вамъ, неразумьнии, яко възлюбисте ада и вѣчьнааго огня, адъ бо, егда изидуть сущии въ съкровищихъ его, васъ въ тѣхъ мѣсто жидеть (ἐν τοῖς θησαυροῖς). (Сл.Ио.Злат.) Усп.сб., 404. XII-XIII вв. С к р о в и щ а а д о в а (а д о в н а я, а д с к а я). Солнце помрачи и землею потрясе ... да адьская раздрушить скръвища. Кир.Тур.XIII, 424. XIII в. ~ XII в. Дш҃а бо та ... адовная та скровища обхожает, идеже нечс҃твыхъ дш҃а сдержатся до дн҃и суда въсприатия. Палея Толк.[2], 51. 1477 г. ~ XIII в. И се обрѣтохся въ скровищѣхь адовѣхъ, идѣже множьство дш҃а мучимы бѣху и "увы" въпиюще, и "помагающаг<о> не бѣ"! (Патерик Скит.) ВМЧ, Дек. 31, 2648. XVI в.~ XIV в. Въ помраченной оной прелести ... всегубительнаго повѣтрия, дунувшаго изъ самыхъ адовыхъ сокровищъ на всю великоросийскую землю, яко мраковидный духъ всѣхъ разумы ихъ омрачилъ. Ав.Кн.бес., 320. XVIII в.~ 1675 г. ‖ *Нутро, глубина (чрева).* Скрушениа и досажденииа утыкаются злых, язвы же въ скровищех чрева (εἰς ταμίεια κοιλίας). (Притч. XX, 30) Библ.Генн. 1499 г.

3. *Место хранения ценностей: сокровищница, казнохранилище; тайник.* Отвръзъше съкровища своя, принесошя ему дары: злато и ливанъ и змурьну (τοὺς θησαυρούς). (Матф. II, 11) Остр.ев., 252. 1057 г. Не се ли суть събьрана мъною и запечатьлѣна въ моихъ съкровищиихъ (Второз. XXXII, 34: ἐν τοῖς θησαυροῖς μου). Сл. Иппол. об антихр., 89. XII в. Вся бо добрии ти добрѣиша въкупѣ и пользьная, якоже въ обьщимь съкровище, въ своей дш҃и събьраша (ἐν κοινῷ ταμιείῳ). (Ж.Феод.Студ.) Выг.сб., 137. XII в. Властель же покушая ся привести пред ся таковыя лишенъ будеть власти и дасть в людьское скровище .і҃. литръ переперъ (τῷ δημοσίῳ). (Ном. XIV тит., IX, 1) Новг. корм., 322. 1280 г. [То же — Мерило Пр., 275. XIV в. ~ 1280 г.; Корм. Балаш., 211 об. XVI в. ~ 1280 г.]. В томъ кляшторе есть книжное сокровище всяких премудрыхъ философских и бг҃ословских книгъ. Козм., 50. 1670 г. ‖ *Кладовая для хранения запасов.* Приде же ли въ съкровища снѣжьная, съкровища же ли градьная видѣлъ еси (ἐπὶ θησαυροὺς χιόνος, θησαυροὺς δὲ χαλάζης). (Иов. XXXVIII, 22) (Чтен. и пам. Иова) Усп.сб., 163. XII-XIII вв. И реч<е> жена: живъ гв҃ бъ҃ мои, аще ес<ть> въ скровищи моем что, но токмо пригорща мукы въ водоносѣ и мало масла въ чванцѣ (в греч. иначе: ἐγκρυφίας 'печеный хлеб'). (3 Цар. XVII, 12) Библ.Генн. 1499 г.

4. Мн. *Все ценное, сокровища; ценное имущество, деньги и т.п.* Не съкрываите себѣ съкровищь на земли, иде же чьрвь и тьля тьлить, иде же татие подъкопавають и крадуть. Съкрываите же себѣ съкровища на нбси (θησαυρούς). (Матф. VI, 20-21) Мст.ев., 171. XI-XII вв. [То же с вар. скровищь— Радзив. лет., 70. XV в.] Егда въпаде чл҃вкъ тъ въ лютую болѣзнь и истъщи съкровища своя златая, дая врачемъ, и никоея же пользы прия отъ нихъ. (Ж. Нифонта) Выг.сб., 99. XII в. И с людми бж҃иими изволивъ страдати, болшее богатьство вменивъ, паче египетъских скровищ, поношение Хс҃во (τῶν Αἰγύπτου θησαυρῶν). (Евр. XI, 25-26) ВМЧ, Апр. 22-30, 897. XVI в. Здравие телесное подобает хранити, дабы было паче всѣх сокровищъ и паче всякого стяжания чс҃тнѣиши. Назиратель, 109. XVI в. Въ олтарь ... людскихъ сокровищъ не вносити. Стоглав, 49. XVII в.~ 1551 г.

5. *Все накопленное, собранное, сбереженное; тж. образно и перен.* Добры чл҃вкъ

отъ добрааго съкровища износить добрая, и злыи чл҃къ отъ зълааго съкровища износить зълая (ἐκ τοῦ ... θησαυροῦ). (Матф.XII, 35) Остр.ев., 69 об. 1057 г. Горьшия же сихъ гнѣва бж҃ия съкровища дрьжать въ себѣ (θησαυροί). Гр.Наз., 232. XI в. (1375): Новгородци же видѣша оставленъ градъ и не брегомъ ... и взяша градъ и пограбиша его до конца, и стоявше въ градѣ недѣлю цѣлу и всяко скровище изыскаша и изнесоша и всякыи товаръ изъобрѣтше и поимаша. Рог. лет., 114. XV в. Бл҃гая словеса от бл҃гаго скровища ср҃дцьнаго исходять, аще кто не очистить ср҃дца его от злословия, то добра бесѣдовати не может. Пролог (Срз.), 177 об. XV в. Да онъ же Дамаскинъ, не убояся страха божия, отрыгнулъ отъ злаго сокровища сердца своего въ томъ же словѣ — безгрѣшнаго сына божия господа нашего Исуса Христа написалъ грѣшнымъ. Чел.Савв., 128. 1682 г. О погибшемъ сокровищи сирѣчь о казнѣ церковней. Пр.Уст.ч., 52. XVII в. ‖ *Запасы, припасы.* Над скровищи же олѣя — Иоасъ [наблюдал] (super apothecas).(1 Парал. XXVII, 28) Библ.Генн. 1499 г. ‖ *Богатство, изобилие.* Кождо [по вар.] вас свое злато и сребро погубите брат<а> дѣла, да приимет<е> скровище плъно въ онь вѣкь. Кн. Енохова, 1, 50. XV в.~ XIII в. И нн҃ѣ же пакы, егда обрѣтохом море немутное и скровище неос<ку>дѣваемое, къ источником худым желаемь уклонитися. Сл.Ис. Сирина, 364. 1416 г.

6. *Нечто очень ценное; сокровище, драгоценность; тж. перен.* Аще хощеши съвршенъ быти иди продаждь имѣние твое и даждь нищимъ, и имѣти имааши съкровище на нбсе (θησαυρόν). (Матф. XIX, 21) Остр. ев., 77. 1057 г. Другъ вѣрнъ кровъ крѣпькъ, обрѣтыи же его обрѣте съкровище (θησαυρόν). Изб.Св. 1076 г., 329. Радуяся приступилъ еси пренебесьныихъ ликъ испълняя нъ житьница дѣтельныихъ, нося съкровищь словесъ твоихъ. Стихирарь, 28 об. XII в. Бг҃атитися дѣлы добрыми и бл҃гоподатливымь быти и тѣмь на нбсѣхъ скровище себе обрѣсти. Пролог (Ф.), 13 об. XIII в. Имѣя матерь свою яко едино утѣшения моего сокровище, отпущаю оную въ царствующий великий градъ Москву. ДАИ XII, 327. 1687 г. ‖ *Ценная реликвия.* О блаженая убо гроба, приимъши телеси ваю чьстьнѣи, акы съкровище мъногоцѣньно. (Сказ.Бор. Глеб.) Усп.сб., 57. XII-XIII вв. (1218): Взятъ же епс҃пъ на главу свою ст҃ую ту раку [св. Логина], в неи же бѣ положено ст҃ое то скровище. Лавр.лет., 441. 1377 г.

7. *Спрятанные, зарытые где-л. ценности, клад.* Феодоръ... обрете съкровище злата и сребра множество, и съсуди многоцѣннии. Патерик Печ., 118. XV в. — XIII в. Подобаеть коемуждо въ своемь мѣстѣ искати скровища, безъ жертвъ и безъ иноя хытрости безаконьныя, и аще безъ таковыхъ обрящеть, да прииметь скровище обрѣтыи е. (Ном. XIV тит.) Новг. корм., 323-323 об. 1280 г. [То же — Обозр. корм., 188; Мерило Пр., 276. XIV в. ~ 1280 г.; Корм.Балаш., 212. XVI в.]. Антихристъ ... обольстит лестию своею весь миръ и сотворит себѣ данники и изобрящет древняя сокровища. Луцид., 64. XVII в.

8. *Скрытая внутренняя сущность чего-л., тайна.* Блажен муж иже умреть в премудрости ... Размышляя пути ея въ ср҃дци своем и въ скровищих ея разумѣет ся (ἐν τοῖς ἀποκρύφοις). (Сирах. XIV, 21) Библ.Генн. 1499 г.

**СКРОВИЩЕВАТИ (СЪКРОВИЩЕВАТИ).** *Собирать сокровища, накапливать ценности, богатство.* Не удручаимъ себе, съкровищующе (μὴ κάμνωμεν θησαυρίζοντες). Гр. Наз. XIV в.* Достоить иноку ... скровищевати на нбси. Постн. кн. Вас. Вел., 387. 1388 г. Иде убо образом ходит чл҃къ обаче всуе мятется, скровищуетъ и не вѣсть, кому събираетъ я (θησαυρίζει). (Псал. XXXVIII, 7) Библ.Генн. 1499 г.

**[СКРОВИЩЕВАТИСЯ] СОКРОВИЩЕВАТИСЯ.** *Накапливаться, приумножаться или даваться как сокровище, как* ценность. Во умѣ и въ сердцѣ моемъ нѣсть иное вящшее, паче же исполняти вашу премочную монаршескую волю и ронити мою силу и класть здоровье на вашей царского величества услугѣ ... понеже такою службою сокровищуется мнѣ премилосердая ... ваша ... милость. ДАИ XII, 349. 1690 г.

**СКРОВИЩНЫЙ, СОКРОВИЩНЫЙ,** *прил. Предназначенный для хранения сокровищ, ценностей, денег.* И сѣдъ Ис҃съ прямо скровищьному хранилищю (τοῦ γαζοφυλακείου). (Марк.XII,41) Конст.ев. 1383 г.* И левити приносят десятую чясть десятины своеи в домъ б҃а нашего къ газофиласию в дом скровищныи (in domo thesauri). (Неем. X, 38) Библ.Генн. 1499 г. Вдовица ... две цаты вверже в сокровищное хранилище и всех, многая вметающих, преболе обретеся. Ерм.-Ер.Соч., 197. XVI в.

**СКРОВИЩСТВОВАТИ (СЪКРОВИЩЬСТВОВАТИ), СОКРОВИЩСТВОВАТИ.** *Собирать сокровища, накапливать ценности, богатство; перен. накапливать духовное богатство, духовные ценности.* И Господу въ еуаггелии глаголющу преже всего искати царствиа небеснаго и съкровищьствовати въ небесныхъ. (Посл. яко

идеже суть иноци) Сб. Друж., 96. XVI в. Той ... имѣния не сѣбѣ сокровищьствуетъ. Ж. Ио. Новг., 314. XVI-XVII вв.~ XV в. Дѣлатель, егда соберетъ плодъ свой, первѣе онъ сокровищствуетъ от плодовъ своихъ в дому своемъ (θησαυρίζει). Скрижаль, V, 129. 1656 г. Аще хощеши имѣти оц҃а бг҃а, зри и виждь на нб҃са, да сокровищствуеши тамо, а не зри на землю, от нея же в мало время имаши отити и бѣжати. Там же, II, 607.

**СКРОВИЩСТВОВАТИСЯ (СКРОВИСТВОВАТИСЯ).** *Быть скрытым, погребенным где-л. в качестве особой ценности, сокровища (о святых мощах).* Не под<о>бает во цр҃кви осщ҃еннои, идѣже мч҃нкъ скровиствовашас<я> мощи, умерших телеса погребатися. (От Устин.кн.) Сб.Кир.-Б.м., 19. XV в.

**СКРОВНѢ,** *нареч. Тайно.* Сии святии мученици, въ единомъ дому пребывающе и Богу выну скровнѣ служаще, оболгани бывше, и предъсташа судищу, и Христа исповѣдаша, идолы же хуляху. ВМЧ, Окт. 19-31, 1980. XVI в.

**СКРОВНИКЪ,** *м. Живущий под одним кровом с кем-л.; зд. сосед по палатке.* Възмѣте, рече [Моисей], кождо отъ сусѣда своего и скровника съсуды златы и сребрены; понеже много поработашя время и мзды не приашя, и не хотящимь тѣмь въздати устрои Богъ (παρὰ ... συσκήνου). (Маргарит) ВМЧ, Сент. 14-24, 890. XVI в.~XV в.

**СКРОВНО,** *нареч. Тайно.* Лишится [душа] промысла бж҃ия иже скровно посѣщающаго я безь прѣстании. Сл. Ис. Сирина, 362. 1416 г.

**СКРОВНЫЙ[1] (СЪ-, -КРЪВ-), СОКРОВНЫЙ,** *прил.* 1. *Скрытый, спрятанный, сохраняемый в тайне от кого-л.* Есть же гробъ пештера сугубита имьже Авраамъ въ Хевронѣ, противу подобию его сътвори гробъ Сарѣ: сугубъ же нарицаеть ся, имьже завоитъ есть и съкровьнъ (ἀπόκρυφον). Изб.Св. 1073 г., 259. (1237): И взя тѣло князя Василка и понявицею обитъ, реку саваном, и положи его в скровнѣ мѣстѣ. Лавр.лет., 466. 1377 г. [Маркиан] утаивъся всѣхъ иде въ скровно мѣсто и сволкъ ризу свою дасть нищему. Пролог (БАН[2]), 74. XIV в. Жительство же смысла ес<ть> дѣло ср҃дца ... и молитва ... и мысль промысла и прилежаниа бж҃иа ж<е>... и еже съхранѣти ст҃рсти съкровенныу да не срящет что от них въ странѣ скровнѣи и дх҃овънѣи, се дѣло ср҃дца, еже нарицается жительство смысла. Сл. Ис. Сирина ., 392. XV-XVI вв. || *Невидимый для людей.* Рукою скровьною бореть гс҃ь на Амалика (κρυφαίᾳ). (Исх. XVII, 16) Пятикн., 72 об. XIV в. Скровная бездна — *невидимое для людей вместилище, хранилище (небесных вод).* Трубы облачныя сбир҃ають воду и отъ моря и отъ рѣкъ и отъ езеръ напившеся, восходить и изливають в себе воду ту во скровныя бездны ... Потом же молниа утвержение есть сокровищемъ тѣмъ, здержить въ собѣ всю воду ту и поядаеть ея всю соль и скверну (εἰς τὰς τῶν θησαυρῶν ἀβύσσους). (Ж.Андр.Юр.) ВМЧ, Окт. 1-3, 189. XVI в.~ XII в. || *Скрытый от глаз, незаметный, потайной.* И създа [Соломон] храм, и сконча и, створи храму двери малы скръвны и створи окр҃стъ стѣны храм (κρυπτάς). (3 Цар.VI, 3-5) Библ.Генн. 1499 г.

2. *Являющийся тайной, таинственный, непостижимый.* Скровнымъ [вар. XIII-XIV вв.: скровенымь] приятие, блг҃дтьным раздѣление (κεκρυμμένων). Георг.Ам. (Увар.), 263. 1456 г.* Подобяще ся еп҃спомъ яко же въ цр҃квахъ по обычаю бываема смотрящю же ему до многа на ты дѣти видѣ яко творять некая съкровьная отъ тайнъ (ἀπόκρυφα). Патерик Син., 329. XI в. Съкровьное увѣдѣнье — *познание скрытого, таинственного.* Посязание же искрьопытанье ему и зѣло до дробьнаго и съкровьнаго увѣдѣнья (κρυπτῶν). Ио. екз. Бог.[1], I, 192. XII-XIII вв.

3. *Запрещенный, "отреченный", распространяемый тайно (о книгах).* Елико же ськровьныихъ: .а҃. <А>дамъ, .в҃. Енох, .г҃. Малехъ (ὅσα ἀπόκρυφα). Изб. Св. 1073 г., 254. Достоить иноку ... еретика чл҃вка отвращатися, завѣщанныя книги прочитати, скровныя же отнудь не чести. Постн. кн.Вас.Вел., 387. 1388 г.

**СКРОВНЫЙ[2],** *прил.* 1. *Кровный, родной (по крови).* А хотѣли обрати на Коруну Полскую Степана Батору воеводу Семиградцкого, а вашу скровную и любителную полского Жигимонта Августа Короля сестру хотѣли за него выдати. Рим.имп.д. I, 641. 1578 г. И будетъ де гд҃рь похочетъ з гд҃рнею нашею о любви и скровные связки, и гд҃рь бы де къ сестрѣ своей, а къ нашей гд҃рне, послалъ о томъ пословъ своихъ, и гд҃рня де наша тѣмъ дѣвицамъ дастъ ему писмо и чьѣ они дочери. Англ.д., 125. 1582 г.

2. В знач.сущ. *Родственник.* А мы Рудельфа цесаря и братью его и скровныхъ его любити ... хотимъ. Поссевин, 285. 1582 г.

**СКРОГТАТИ, скрогчю.** *Скрежетать (зубами).* Жена [бесноватая] учала зубы скрохтати и власы терзати. Ж.Серг.Нур., 144 об. XVII в.~ 1584 г. || *Стучать (зубами) от озноба.* Колико есть нынѣ от зимы скрогчюще зубы. (Патерик Скит. 1296 г.) Бусл.Христ., 412. — Ср. **скрегтати**.

**СКРОЗѢ,** *предлог с вин.пад. Сквозь, через что-л.* И пакы идѣше [отрок Иисус] скрозѣ град. Еванг. Фомы, 320. XIV в. Чрез сего великого града Пскова, поведаху, реце текущей, скрозе каменныя стены. Пов.прихож. на Псков[2], 134. XVII в.~ XVI в.

**СКРОЗЬ,** *нареч.* и *предлог.* I. *Нареч.* 1.*Без перерыва, сплошь; на протяжении всего сезона.* А у тюрмы робили зиму скроз<ь> и за тою роботою мы сироты ваши избишек ставит<ь> не успѣли. А.Верхот.съезж. избы, карт. № 6. 1656 г. 2. *Насквозь, навылет (о ранении).* Раненъ ... въ лопатку скрозь. Мат.медиц., 1016.1682 г.

II. *Предлог с вин.п. Сквозь, через что-л.* А скрозь городъ и сквозь посадъ съ нѣмчиномъ не ѣхати и обвести его около города на болшую дорогу. Швед.д., 383. 1585 г. Торговымъ людемъ скроз<ь> Зунтъ ѣздить без пошлин<но>. Куранты[3], 50. 1645 г. А та Дунай рѣка течетъ скрозь многия г<о>с<у>д<а>рства. Козм., 41. 1670 г.

**СКРОИТИ.** 1. *Ударом рассечь, раскроить.* Кыи бо мучитель можеть толма ребра съкроити, чи ли ражьны повирати тѣло. Златостр., 96. XII в. Конь гнѣд, грива напрова, уши обои скроены, асми лѣт. Там.кн.южновеликорус., 234. 1646 г.

2. *Разрезав материал, изготовить детали какой-л. вещи, скроить что-л.* Велено по тому знамени скроить новое такое же знамя изъ такихъ же тафтъ. Арх.бум. Петра, I, 54. 1685 г.Скроили мы ризи въ твоей камкѣ, а оплечья и нѣтъ. Переп.Хован., 453. XVII в.

**СКРОЙ,** *м. Вскрытие (о реках).* Великий государь укажетъ тотъ лѣсъ плавить Угрою рѣкою до Оки рѣки плотами, вешнею полою болшою водою, послѣ скрою. ДАИ V, 222.1667 г.

**СКРОМОЛИТИ.** *Посеять смуту, вражду между кем-л.* (?). (1488): Того жъ лѣта скромолилъ промежъ князь Андреемъ Углетцкимъ слуга ево Абразецъ, яко хощетъ его князь великий поимать его. Лет.Норм., 4. XVII в. — Ср. **скоромолити.**

**СКРОПАТИ.** *Кое-как, по нужде сделать, сшить что-л.* Лотку починя и парусъ скропавъ, чрезъ море пошли. Ав.Ж., 41. 1673 г.

**СКРОПЛЕННЫЙ (СКРЪПЛЕНЫЙ),** *прич. Кое-как сделанный, сшитый.* — В знач.сущ. **Скропленая**, *мн. Нечто, кое-как сшитое, собранное из кусков; одежда, висящая лохмотьями, клочьями.* Не буди винопиица, ни прилагаися мясъ купованию, вся бо пианица и любодѣи обнищают, и облечется в растрѣзаная и скрѣпленая (ῥακώδη). (Притч. XXIII, 24) Библ.Генн. 1499 г.

**СКРОПЛЬ,** *м.* и **СКРОПЛЯ,** *ж. Мера, равная весу 20 крупных ячменных зерен; скрупул (аптекарский вес, равный 20 гранам).* Единъ скропль, а скроп<л>ь в весу тянетъ дватцатъ зеренъ ячменных добрых или пшеничных. Травник Любч., 140. XVII в. ~ 1534 г. Емли ... едину скроплю, то есть противу 20 зернъ ячменныхъ в вѣсу. Там же, 193.

**СКРОТИТИ[1].** *Укротить; смирить.* А потомъ гишпанские паки одолѣли на томъ бою, тамошнего началника Боризилюпса скротили и жилцов всѣх смирили. Козм., 427. 1670 г. А будет государьство переменитца, или тово бог скротит, а станет лготу давать и дани поубавит. Пов. о разуме, 327. XVII в.

**СКРОТИТИ[2]** см. **скратити**

**СКРОФЛЕВЫЙ,** *прил. Относящийся к скрофулам* (ср. скрофулы, мн. 'болезнь золотуха' — Даль, IV, 210). Прикладываемъ ко скрофлевымъ опостемом. Травник Любч., 419. XVII в.~ 1534 г.

**СКРОХТАТИ** см. **скрогтати**

**СКРУГЛЫЙ,** *прил. Имеющий скругленные края; имеющий вид круга или* овала. Лужа скругла длинна съ водою. АЮБ II, 162. 1678 г.

**СКРУЖЕНИЕ,** *с.* Съкружение хитрости (?). Филистионъ со Платономь, высокою хитростию вѣтии горазденьство начертающа и скружение хитрости написающа, изрекоста. ВМЧ, Ноябрь 23-25, 3285. XVI в.

**СКРУЖИТИСЯ.** О чем. *Окружить, охватить, оплести что-л.* Егда якыи вѣнець ся скружи о лунѣ, то муть назнаменует бывающе. Палея Толк.[2], 16 об. 1477 г.~ XIII в.

**[СКРУПИЕ],** *с. Зерна (бобов, гороха)* (?). Боб варенои и сухои ... от него умаление разума бываетъ, а от бобовых скрупии утроба заключается. Леч. II, гл. 11. XVIII в.~ XVII-XVIII вв.

**СКРУПИТИ (СЪКРУПИТИ).** *Осуществить решение, краткий приговор.* И аще будуть людие Изл҃еви, акы пѣсокъ морьскыи и остатькъ ихъ с҃псется, слово бо съврьшая и съкрупляю [в Ис. X, 23. (Упыр.). XV-XVI вв. ~ 1047 г. * — съкрупляя] правьдою, яко слово съкруплено творить г҃ъ въ всеи вселеннѣи (συντετμημένον). (Ис. X, 22-23) Библ.Генн. 1499 г. ~XI в.

**СКРУПЛЯТИ (СЪКРУПЛЯТИ), СОКРУПЛЯТИ.** 1. *Осуществлять решение, краткий приговор.* И аще будуть людие Изл҃еви, акы пѣсокъ морьскыи и остатькъ ихъ с҃псется, слово бо съврьшая и съкрупляю [в (Ис. X, 23) Кн.прор.[2], XV в. ~

1047 г. — съкрупляа] правьдою, яко слово съкруплено творить гв̃ въ всеи вселеннѣи (συντετμημένον). (Ис. X, 22-23) Библ.Генн. 1499 г. ~XI в.

2. *Укрощать.* Чл҃ческое величание скрупляюще (καταστέλλοντα). Псалт. толк. Феодорит. пс. VIII, 5 толк.* Сокрупляа блуд. (Толк. прор. Ис. III, 16-17) Оп. II (1), 116. XVI-XVII вв.

**СКРУПОДУШСТВОВАТИ.** *Быть мелочным, придирчивым, невеликодушным.* Ты ж(е), о любимиче, о семъ не скруподушъствуи, и внимаи сво(е)и совести, наносящих ти злая и злословящихъ и поносящихъ, не враждуй на нихъ, ни злослови. Посл. Филоф., 14. XVI-XVII вв.

**СКРУПОНЬ,** *ж. Дробинка, дробь (как мера веса, употребляемая при взвешивании малых количеств).* [Опись лекарств.] Ящикъ заморской съ вѣсками и съ скрупонми. 2 стопки стекляныхъ сахару съ анисовымъ масломъ. ДАИ VI, 324. 1673 г.

**СКРУСЬНЪ** см. **сокрушити**

**СКРУТЪ,** *м. Сорт яблок невысокого качества* (?). О яблоках о наливных и о скрутѣ. Дм., 159. XVI в. Въ селѣ жъ Черной Грязи садъ. Въ немъ садового строенья: 240 яблоней по местамъ, и въ томъ числѣ ... 20 яблоней наливу ... 10 бѣли, 20 скруту, 170 яблоней розни. Д.Шакловит., IV, 436. 1690 г.

**СКРУТА,** *ж.* 1. *Приданое невесты (женский головной убор, украшения, праздничная одежда и т.п.).* А у кого помретъ сн҃ъ, а невѣстка останетса, да учнетъ на свекри или на дѣвери скруты своея искати, или платья своего, ино свекру или дѣверю отдать платье или крута. Псков.суд.гр., 11 об. XVI в.~ XV в. А лучитца у кого кая ссуда взяти или свое дати, скрута женя, сажение и мониста ... ино [подобает] пересмотрити. Дм., 91. XVI в.

2. И к о н н а я  с к р у т а — *оклад, украшения на иконах (венцы, ризы из металла с драгоценными камнями).* (1373): А товаръ, которой отъ огня остался, иконнаа скрута, злато и сребро то все поимаша. Воскр.лет., 20. XVI в. — Ср. **крута**.

**СКРУТИТИ.** 1. *Спеленать, скрутить (бинтами, пеленами) все тело покойника; одеть, обрядить покойника.* Далече же оттолѣ, къ морю идучи, святая Анна дѣвица въ тѣлѣ, аки жива, лежитъ скручена. Х.Ант.Новг., 22. XVI в.~ 1200 г.

2. *Обвязать веревками (поклажу на возу).* Vormahn heffstu dy al rede gemakedt und din voder geladen. Извозчик, уже-ль ты сготовился да воз свой скрутил. Псков.разгов., 248. 1607 г.

**СКРУТИТИСЯ (СЪКРУТИТИСЯ).** 1. *Облачиться, одеться; снарядиться.* (Г340): Въсташа чернь на бояръ ... и съкрутившеся въ брони, нашедши силою на дворы, внимаша у воеводъ намѣстьникы княжи. (Ком.) Новг. I лет. (Н.), 353. XV в. [То же с вар. скрутившеся — Лет.Авр., 71. XVI в.]

2. *Быть скрученным, связанным чем-л.* Глава бо с ногама, аки вервью, съкрутися. Евфр.Отразит.пис., 77. 1691 г. — Ср. **искрутитися**.

**СКРУЧАТИСЯ**[1]. *Оборачиваться вокруг оси, прокручиваться (о колесе).* Ни свистящу же колу, съкручаяся. (Гр. Наз. XI в.) Вост. II, 204.

**СКРУЧАТИСЯ**[2]. *Собираться, снаряжаться.* (1480): А инии [немцы] видевше бывшую пагубу над своими, скоро възвратишася к берегу своему; и оттолѣ начаша скоро скручатися, и дождавше нощи побѣгоша никым же гонимы, а шнеки своя пометавше. Псков.лет. II, 61. XV в. (1510): И подаваша тѣх за приставы, кои быша лутшие людие, и поведоша их по подворьямь, и начаша скручатися к Москве тое же нощи з женами и з дѣтми, и животы легкие с собою взяша, а прочее все пометаша. Псков.лет. II, 257. XVII в.

**СКРУШАТЬ** и произв. см. **сокрушать** и произв.

**СКРЪПЛЕНЫЙ** см. **скропленный**

**СКРЫВАЛИЩЕ,** *с. Хранилище.* Скрывалище (ταμεῖον). (Лук. XII. 24. Феоф.толк.ев.) Оп. II (1). 134. XIV в.

**СКРЫВАНИЕ,** *с.* 1. *Действие по глаг.* **скрывати** (*в знач.* 1). Дѣяи скрываниа языкомъ лживом суетна гонить и приидеть на сѣти см҃ртны (θησαυρίσματα). (Притч. XXI, 6) Библ.Генн. 1499 г.

2. *Действие по глаг.* **скрыватися** (*в знач.* 1). Ухитряяся овогда болѣзнию, овогда скрыванием, овогда же совѣщанием приятѣлеи своих ... писах. Пов. о Царьграде, 43. XVI в.~ XV в.

**СКРЫВАТИ (СЪКРЫВАТИ), СОКРЫВАТИ.** 1. *Накапливать, беречь (богатства, сокровища и т.п.); делать запасы.* Не съкрываите себѣ съкровищь на земли идеже чрьвь и тьля тълить, идеже татие подъкопавають и крадуть (μὴ θησαυρίξετε). (Матф. VI, 19) Остр.ев., 124. 1057 г. [То же — Радзив. лет., 70, под 996 г.] Ови бо беруще имѣние скрывают, а инии в сластех, в пищи и в пияньствѣ погибают, игрецем и скоморохом дающе. Изм., 125. XVI в.~ XIV-XV вв. Како ж<е> ся мл҃сти сподобят ... злато и сребро сокрывающе, молебъ нищих не послушаа. Там же, 80.

2. *Закрывать, заслонять, делать невидимым.* Съкрываеть бо тьмьныи облакъ сл҃нчьную красоту и свѣтълость. Изб.Св. 1076 г., 259.

3. *Сохранять в тайне, таить.* Ученикы, любящая истину, како гл҃емыихъ от врагъ ничьсоже съкрывають, аще и укорьная гл҃ють ... се же показаеть и онѣхъ буесть и сихъ безълобие (ἀποκρύπτονται). (Сл.Ио. Злат.) Усп.сб., 353. XII-XIII вв. Къто съкрываяи съвѣты, съдьржаи гл҃ы въ ср҃дци мене же ли непьщюеть таити (ὁ κρύπτων). (Чтен. и пам. Иова) Там же, 163. О сем же аз богов свидетелми призываю, яко же все изрек, ничто же сокрываю царевых ми словес. Артакс. действо, 136. XVII в. И всякую добродѣтель не на явление человѣкомъ твори, но скрывай в сердцы своемъ. Ав.Кн.толк., 538. XVII-XVIII вв.~ 1677 г.

**СКРЫВАТИСЯ[1] (СЪКРЫВАТИСЯ), СОКРЫВАТИСЯ.** 1. *Скрываться, прятаться, таиться от кого-л.* Их же ни весь миръ имать, яко ходиша въ овчинахъ и в козьяхъ кожахъ, заблужающе и скрывающеся по вселеннѣи, не имуще ни дому. Ж.Авр.Смол., 21. XVI в.~ XIII в. Одолѣваеми бѣжаху [воины] и скрывахуся въ пропастехъ. Пов. о Царьграде, 38. XVI в. ~ XV в. А патриархъ пошелъ къ себѣ въ келью, а ѣлъ ли тамъ, или нѣтъ, того невѣдомо, понеже отъ насъ скрывался. Арс.Сух. Проскинитарий, 88. 1653 г.

2. *Скрываться, делаться невидимым, исчезать из поля зрения кого-л.* Являтися и пакы съкрыватися [звезде] (κρύπτεσθαι). Никон. Панд.[1], 161 об. XIV в. ~ XII в.

3. *Закрываться, прикрываться чем-л., делаясь невидимым, незаметным, непонятным для* кого-л. Древле убо во образехъ бѣша и гаданиихъ вѣры таиньства, и истинный свѣтъ сѣни облакомъ сокрывашеся. (Муч. Дионисия Ареопаг.) ВМЧ, Окт. 1-3, 251. XVI в.

**СКРЫВАТИСЯ[2].** *Вскрываться.* На веснѣ ледъ почнетъ скрыватца. (Наказ. кн. Горчак.) РИБ II, 105, ок. 1594 г. Посылати в тот острожек служилых людей на весну, как учнет лед скрыватца. Мат. геогр. откр. Вост. Сиб., 54. 1622 г.

**СКРЫЖАЛЬ** см. **скрижаль**

**СКРЫНЬ,** *м. Ближайшая к плотине часть мельничного или заводского пруда, водоем, нередко отделенный и обделанный срубом, либо досками.* А межъ гребли и берега скрынъ и съ спусками ... въ ширину съ отмеломъ пяти саженъ, и на той гребли мелничной онбаръ. Д.Шакловит. I, 1240. 1690 г. — Ср. **скрыня[2]**.

**СКРЫНА,** *ж.* 1. *Кивот, ковчег, рака.* (1438): А коли ходитъ ко мшѣ [папа], а предъ нимъ несуть мощи святыхъ въ скрынахъ, златы и сребряны, слиты аки человѣци, въ образъ святаго Петра и Павла. Львов.лет. I, 249.XVI в.

2. *Ящик с крышкой; сундук, ларец; род комода или шкафчика.* Скрына, а въ ней вдвижныхъ 8 ящиков съ замки. Заб.Дом. быт, I, 563. 1677 г. Ис кладовои полаты, гдѣ стоятъ боярыни ево кн҃ги Настасьи Львовнои сондуки, скрыну, обита бѣлым луженым желѣзомъ, онъ Никишка взял и вынесъ на златоустовскои м҃нстыр<ь> и закопал в снѣкъ. Арх. Толстого, № 146, допрос, сст.2. 1694 г. — Ср. **скрина, скрынка, скрыня[1]**.

**СКРЫНКА,** *ж. То же, что* **скрына** *(в знач. 2).* Да ево ж Федотова скрынка принесена с Михаилова двора в таможню с соболми вмѣсте а в тои де скрыне кн҃ги и писма счотные. Моск.а., № 18, сст. 15. 1653 г. У Гришки Шиликунова куплена скрынка под красною кожею окована рѣзью одинакою. Кн.расх.Холмог.арх.д. № 107, 44. 1695 г. — Ср. **скринка**.

**СКРЫНОЧКА,** *ж. Уменьш. к* **скрына**. Пожалуй, князь Андрей Петровичъ, вели мнѣ сдѣлать сундучокъ хорошенькой да скр(ы)ночку. Переп.Хован., 410, ок. 1682 г.

**СКРЫНЯ[1],** *ж. Ящик с крышкой для хозяйственных нужд; сундук.* А тѣ всѣ животы положены въ его, Богдашкову, скрыню; да въ той же скрынѣ лоскутье бархатное и камчатное и тафтяное и суконное, да плеть съ костью. АМГ III, 44. 1660 г. Золы де на него приготовлено и в скрыни навожено много. А.хоз.Мор.I, 132. 1660 г. Да будных заводов: 24 корыта ... осмеры тачки, что золу возят в корыта, 5 скрынь, что золу сыплют. Там же, 192. 1667 г.

**СКРЫНЯ[2],** *ж. То же, что* **скрынь**. И будучи мнѣ Ильѣ на томъ прудѣ заплотъ и скрыни, что не додѣлано, и мелничной анбаръ додѣлать. АЮБ II, 511. 1652 г.

**СКРЫП-** см. **скрип-**

**СКРЫТЪ,** *м. Скрытое, тайное место; укрытие.* Панове его [цесаря] ... рекоша меж собою: во оный грядущий день поедетъ ... до того та мѣста, а мы заступимъ ему въ скрыте на оной пустошке, которою через лѣсъ поедетъ и там его забием. Рим.д., 120. 1688 г. [Ср.: Два полка ... драгунския въ лѣсу въ скрытѣ поставилъ. Моск.вед. II, 23. 1709 г.]

**СКРЫТИ[1] (СЪКРЫТИ), СОКРЫТИ.** 1. *Спрятать, скрыть от кого-л.; тж. перен.* Съкрыхъ талантъ твои въ земли (ἔκρυψα).

(Матф. XXV, 25) Остр.ев., 85. 1057 г. Приде къ брату, повѣдати ему хотя и обрѣте съсуды по срѣду, еще бо не бѣ ихъ съкрылъ братъ (ἦν ... συστείλας). Патерик Син., 351. XI в. Тако ж<е> и сн҃ъ слово бж҃ие скровенъ въ оц҃и прежде вѣкъ и таиньства вселенѣи обьяви. Палея Толк.², 25 об. 1477 г. ~XIII в. Аще сщ҃еник, та ст҃аа бж҃иа нѣкоторыя ради вины съкриетъ въ земли и истлѣуть, да отлучится от сщ҃енства. Громник, 1 об. XV в. Не достоитъ бо ти данныи талантъ сокрыти. Ж. Феод. Едес., 97. XVI в. || *Положить во что-л., внутрь чего-л.* Цр҃ьствие бж҃ие подобьно есть квасу, иже приимъши жена съкры въ муцѣ трии полъспудия (ἐνέκρυψεν). (Лук. XIII, 21) Остр.ев., 237. 1057 г. [Ср.: Аще же паки сокрыеши цитры въ жито, не гниютъ. Кн.землед., 29 об. 1705 г.]

2. *Закрыть, заслонить, сделать невидимым.* (1533): Невѣдомо откуду прииде не облакъ, но темень и все солнце скры. Ник.лет. XIII, 68. XVI в.

3. *В соответствии с обрядом прикрыть одеждами (тело усопшего), обрядить.* Чядо надъ мрьтвьцьмь источи сльзы и якоже зълѣ стражя начьни плачь, и якоже достоить съкрыи тѣло его, и не прѣзьри погребения его (περίστειλον). Изб.Св. 1076 г., 408. [То же — (Сирах. XXXVIII, 16) Библ.Генн. 1499 г.] Или отъ бг҃а, дабы пришелъ анг҃лъ дш҃ю твою принялъ, то съ радостью быхъ тѣло твое скрыла, и моя чресла и ср҃дце мое не бы ся рвало, абы въ чюжю землю не заведенъ. Ч. Николы, IV, 4. XIV в.~ XI в.

4. *Затаить (в сердце).* (1218): Сь же оканьный Глѣбъ Святопълчю ту же мысль приимъ, и съкры ю въ сердци своемь съ братомь своимь. (Син.) Новг. I лет. (Н.), 58. XIII в. (1437): Онъ же [Сидор] съ клятвою обещая рекъ ... крѣпце стояти по православии и по святыхъ отець правиломъ побарати, злую же мысль скры въ серци своемъ. Львов.лет. I, 241. XVI в. Ядъ злобы его и развратнаго учения въ сердцы его сокровенъ. ДАИ XII, 103. 1685 г.

5. *Скрыть смысл, сделать неясным, непонятным для кого-л.* Не съкрыи отъ мене заповъдии [так в ркп.] твоихъ, разумѣи, яко не отъ очию съкрыи, нъ отъ разума и ср҃дца. Изб.Св. 1076 г., 154. И бѣ гл҃ъ сь съкръвенъ отъ нихъ, и не разумѣаху гл҃емыихъ (κεκρυμμένον). (Лук. XVIII, 34) Мст.ев., 136. XI-XII вв. И люто во истинну, государь, сие мудрование ихъ и скрыто коварно зѣло — толко отъ рассудителныхъ не утаилося. Чел.Авр., 30. 1670 г.

**СКРЫТИ²**. *Открыть, раскрыть, вскрыть.* Да перед тою горницею сени, а в них чюлан да 3 окна, окончин нет ... а кровлю на сенех бурею половину скрыло. Рус.-швед.отн. II, 224. 1663 г. Атаманъ же велелъ д҃есять телѣгъ скрыти. Казаки же слышаху, скоро развязаша десять возовъ и открыша. Аз.пов. (сказ.), 142. XVII в.

◊ Скрыти путь — *отправиться в дорогу* (?); *собраться в путь* (?). И рекоша же сынове ея: "мати наша милая, не скорби ты о томъ, дай намъ благословение свое и молитву; вскорѣ скрыемъ путь свой". — И препоясаша на себя оружия своя и ... поѣхаша. Девг.д. V, 149. XVIII в. ~ XI-XII вв. — Ср. **вскрыть.**

**СКРЫТИЕ,** *с.* 1. *Действие по глаг.* **скрытися** (*в знач.* 1). Инии же в воду ввергшеся з брегов высоких, не бе бо места ко скрытию. Сказ.Авр. Палицына¹, 124. XVII в.

2. *Действие по глаг.* **скрытися** (*в знач.* 2). Всею силою утвержайся не падати — не подобает крепкому страдалцу. Аще ли случитца пасти, абие въскочив и стани паки в добром подвизе. А и тмами приключится по скрытию благодати, тмами ино да будет еже востаяти, даж до кончины твоея. Иос.Вол.Посл., 147. XVI в.

**СКРЫТИСЯ¹ (СЪКРЫТИСЯ), СОКРЫТИСЯ.** 1. *Спрятаться, скрыться, укрыться где-л. от кого-л.* Да како ему хоштеши [по вар.] сълъгати, въ руку бо его еси ты, съкрыти ли ся, нъ нѣсть ти мощьно, вься бо нага и обнажена очима его, тѣмь же камо хощеши бѣжати от очию его. Златостр., 51. XII в. (1204): Самъ же [св. Сава] ... вшедъ въ корабль. Видѣвше же разбойници, яко много съ нимъ злата, и скрывшеся въ пазухахъ морскихъ, господь же омрачи ихъ и мракомъ и мглою. Ник.лет. X, 46. XVI в. А от бесермян скрыются, чтобы не посмотрилъ ни в горнець, ни вь яству; а посмотрил бесерменинъ на ѣству, и онъ не ястъ. Х.Афан.Никит., 19.XV-XVI вв.~ 1472 г. Казанцы же, старыя и недужныя и небойцы ... от стреляния избываху и в пещерах тех живы сокрывшеся. Каз.ист., 141. XVI в. Въ той де пещерѣ апостоли, егда разбѣжалися отъ страха иудейскаго, сокрывся сидѣли. Арс.Сух. Проскинитарий, 189. 1653 г.

2. *Скрыться, сделаться невидимым; исчезнуть, пропасть, уйти; тж. перен.* Взяша же камение да вьргуть на нь. Ис҃ъ же съкры ся и изиде ис цьркъве и прошьдъ посредѣ ихъ, идяаше и хождааше (ἐκρύβη). (Ио.VIII, 59) Мст.ев., 49. XI-XII вв. Что ся стонеши и рыдаеши? Адам ж<е> рече: свѣт<а> рад<и> пресвѣтлаго, сокрывшагося мене рад<и>. (Сказ. об Адаме) Лож. и отреч.кн., 2. XV-XVI вв. Приидетъ время, живущи на земли обременени будутъ данми великими, и скрыется путь правды. Чел.Авр., 25.

1670 г. Отъ лица (отъ очию) кого-л. скрытися — *уйти, покинуть кого-л.; тж. перен.* Есть другъ тряпезамъ обьштьникъ и не прѣбудеть въ дн҃ь скърби ти, а и въ добрѣ твоемь будеть якоже и ты, и на рабы твоя простьреть ся, и аште съмѣренъ будеши, то и на тя будеть (и отъ) (лица твое)го съкрыеться (ἀπὸ προσώπου σου κρυβήσεται). (Сирах. VI, 12) Изб.Св. 1076 г., 328. Аще бы разумѣлъ въ дьнь сь и ты еже къ миру твоему, ныня же съкрыся [Иерусалим] отъ очию твоею (ἐκρύβη ἀπὸ ὀφθαλμῶν σου). (Лук. XIX, 42) Мст.ев., 138. XI-XII вв. Нынѣ (же) скрыюся от очию твоею. (Сл. мт. Илар.) Мус.-Пушк.сб., 51. XIV в.~ XI в.

3. *Прикрыться (прикрываться) чем-л., делаясь незаметным, невидимым.* Много зло бг҃атьством скрыеться (πολλῶν κακῶν ἐπικάλυμμά ἐστιν ὁ πλοῦτος). Пч., 136. XIV-XV вв. ~ XIII в.

4. *Сохраниться в тайне.* Тогда епс҃пъ разумѣ, яко анг҃л бѣ бж҃ии сътворивъи се, да не съкрыеть ся нравъ прозвутера никако же, нъ да вси увѣдять и прославять бг҃а (ἵνα μὴ ... κρυβῇ). Патерик Син., 190. XI в. А перед б(ого)мь томуже отвѣчати на страшнѣмъ судѣ пред тмами анг(е)лъ, идеже когождо дѣла не скрыютьс(я), бл(а)гая или злая. Княж.уставы, 24. XIV в. ~XII в.

5. В чем. *Быть скрытным; утаить, не обнаружить чего-л. перед другими.* Чтобъ они [мастера] тѣхъ робятъ выучили своему мастерству доброму, и открыли дѣла свои къ ученью явно, и ни въ чемъ бы они въ дѣлахъ своихъ не скрылись. АИ IV, 29. 1660 г.

**СКРЫТИСЯ[2]**. *Очиститься весной ото льда (о водоемах).* Какъ озеро скроетца, и тое ловли во все лѣто не ловятъ, потому что берега нѣтъ. Псков.п.кн., 95. 1587 г. [Сметные списки] съ книгами посланы будутъ въ Енисейскъ по первой полой водѣ, какъ скроетца море. ДАИ X, 242. 1684 г. Лед ъ скроется — *вскроется, взломается ледяной покров (водоема).* А какъ аже ... на весну летъ скроетца, и тебѣ бы [воеводе] ... велеть те запасы грузити в суды. Петлин, 267. 1618 г. И имъ [послам] взять у стольника и воеводы у князя Василья Ромодановскаго суды, итти съ Воронежа на Донъ не мѣшкая по полой водѣ, какъ ледъ скроетца тотъ часъ. Нак.Милосл., 2. 1643 г. — Ср. **вскрытися**.

**СКРЫТНО,** *нареч. Скрытно, тайно; секретно.* О всемъ скажют Иван Павловъ, Степан Семенов, онѣ со мною у воеводы были, и при них говорил, не скрытно. Грамотки, 249. XVII - н. XVIII в.

**СКРЫТНЫЙ,** *прил. Тайный, тщательно скрываемый от непосвященных; секретный.* Князь<ь> Роготцки вымышляетъ скрытным обычаем против здѣшнои каруне. Куранты[4], 97. 1649 г. Того ради мы, за помощию божиею объявляемъ все скрытное ихъ коварство и блудню-то въ вѣрѣ. Ав.Кн.бес., 307. 1675 г.

**СКРЫТО,** *нареч. Тайно, в тайне.* А написалъ, государь, сее челобитенку скрыта многагрешною своею рукою. Писц.д. II, 168. 1630 г.

**СКРЫТЫЙ,** *прил. Тайный, тщательно скрывающий свою истинную сущность.* Въ послѣдняя времена изыдутъ тайныя волки, и явятся скрытыя тати и обнажатъ красоту церковную, отъимутъ осмогласное пѣние. (Росп.Троф.) Суб.Мат. IV, 297. 1666 г. Еще же и писание, еже есть сложено отъ нѣкотораго расколника и скрытаго еретика арменския ереси. ДАИ V, 472. 1667 г.

◊ Скрытымъ обычаемъ жити (о женщинах) — *жить взаперти, не имея права выходить на улицу без сопровождения мужа или старших.* Московскаго государьства люди ... женъ своихъ водятъ стройно, платьемъ и утварию дорогою украшаются паче себе, но в заперти в домѣхъ держатъ, а которая не скрытымъ обычаемъ живетъ, ту за добрую и честную жену не имѣютъ. Косм.Арс., 17. XVII в.

**СКРЫЧАТИСЯ** см. **скричатися**

**СКРЫГЪТАТИ** см. **скрегтати**

**СКРЬЖ-** см. **скреж-**

**СКРЬНИЦА** см. **скриница**

**СКРЯБА,** *м.* — В сост. личн. имени. (1465): Велѣл князь великий Иван Васильевичь Василью Скрябе устюжанину Югурьскую землю воевати. Арханг.лет., 86. XVI в. Се язъ митрополичь волостель ... да язъ Климентей Афанасьевъ сынъ Тутолмина съ своими дѣтми съ Микитою да съ Алексѣмъ Скрябою, да съ Иваномъ Образцемъ да съ Тимофѣемъ мѣняли есмя землями. АЮБ II, 485. 1509 г.

**СКРЯНУТИСЯ.** *Свернуть, повернуть, уклониться (в сторону); тж. перен.* Анг҃ли... самохотью от добра въ зло съкрянюша ся (ἐκκλίναντες). Ио.екз.Бог.[1], II, 18. XII-XIII вв. И разумъ ти видить землю висящю ни на какомь же вещьнѣ и жестоцѣ телеси ни притощающюся своими краи никдѣ же, нъ тъчиу повелѣниемь изведъшаго състоящюся и набъдиму и бес повелѣниа еи спроста никамо же ся скрянущи. Шестоднев Ио.екз.[2] (Б.), 177. XV в. Сей мнѣ заступъ и сей мнѣ вожизая мѣсто, да ся не скряну на страну.(Ж.Ио.Злат.) ВМЧ, Ноябрь 13-15, 1035. XVI в.~XV в. [Ср.: Сей мнѣ въ жезла мѣсто, да не скряну на сторону. (Ж. Ио. Злат. XV в.) Вост. II, 204].

**СКУДАТИ.** — Безл. *Недоставать.* Поехали из Дауръ, стало пищи скудать, и з братиею бога помолили: и Христосъ намъ далъ изубря, болшова звѣря, — тѣмъ и до Байкалова моря доплыли. Ав.Ж., 41. 1673 г.

**СКУДЕЛЬ (СКУДѢЛЬ, СКУДЬЛЬ),** *м.* и **СКУДЕЛА,** *ж.* 1. *Глиняный сосуд; изделие из глины.* Принесѣте ми сѣмо нъщьви великы и вълиявъ въ ня четы<ри> скудѣлы студены воды (κιλίκια). Патерик Син., 295. XI в. Сниде богъ на землю на востоце, во Едемѣ, перъсть вземъ отъ земля, и сотвори человѣка, сирѣчь яко скуделникъ скуделу, еже есть горшешникъ горъшокъ. Ав. Сотв. мира, 668. 1672 г.

2. *Черепица; глиняная крыша.* Сквозѣ скудьлъ низъвѣсишя (в Остр.ев. — покровъ; в нов. — скудѣлы, διὰ τῶν κεράμων). (Лук. V, 19. Четвероев. 1144 г.) Мат.Бусл., 15.

**СКУДЕЛЬ (СКУДѢЛЬ, СКУДЬЛЬ),** *м.* и *ж.* 1. *Глиняный сосуд; изделие из глины.* И рѣша [царь]: аще Вилъ мѣдь и скудель былъ есть, его же ты скруши, тъ сь живъ есть бъ̃ нашь, что се имаши рѣщи к нему. Пролог (Ф.), 17. XIII-XIV вв. Сълѣпляяи же скудель, учит буяаго, възбуждаяи спяща от тяжка сна (ὄστρακον). (Сирах. XXII, 9) Библ.Генн. 1499 г. Затвори его [патриарха Мефодия], яко во гробѣ мертвеца, яко въ скудели биссеръ (ἐν ὀστράκῳ). Хроногр. 1512 г., 337. Идите во преднюю весь и обрящете чл̃ка въ скудели воду носяща ... Что скудель водный? Сг̃ое кр̃щение (κεράμιον). Скрижаль, V, 1. 1656 г.

2. *Черепок.* Исъше яко скудель крѣпость моя (ὄστρακον). Псалт.Сим., д. 1280 г. пс. XXI. 16.*

3. *Черепица; глиняная крыша.* Они же верхъ храмины скудель прокопавше, свѣсиша предъ Иисуса. Ж. Зос. С., 123. XVI в. Всяку вещь, яже ост̃ится во имя бж̃ие, подобаетъ комуждо почитати, и скудели [на полях: чрепицы], и камение, и древа, и прочая. Скрижаль, II, 87. 1656 г.

4. *То, что создано из праха; творение, создание.* Услыши мл̃тву раба твоего и уши приими моление скуделя твоего (figmenti tui). (3 Ездр. VIII, 24) Библ.Генн. 1499 г. И далъ еси Адаму тѣло мр̃тво но и тому скудель рукою твоею быс<ть> (figmentum). (3 Ездр. III, 5) Там же. Сий злохитрый и окоянный дияволъ, некрѣпкий скудѣль, Гришка Отрепьевъ сокрушися отъ московского народного множества. Гриб. Ист., 30. 1669 г.

5. *Горшечник, гончар.* Но и скудель мокрыя земли мнущи труднѣише лицемѣрит къ житиемъ нашим, единъ кождо же сѣсудъ и от того же кала лицемѣрит, иже чиста суть в житие сѣсуды (figulus). (Прем.Сол. XV, 7) Библ.Генн. 1499 г.

**СКУДЕЛЬНИКЪ (СКУДѢЛЬНИКЪ),** м. 1. *Глиняный сосуд.* Иде же дѣлаеть десять супругъ воловъ, створятъ скудѣльникъ единъ (κεράμιον). Гр.Наз., 242. XI в. Скуделники ... замыслиша творити глиняны, три имуще скважнѣ узъкы (ὑδρίαι). Хрон. Г. Амарт., 389. XIII-XIV вв. ~ XI в. Чадо мое Феодоре! возми скуделникъ и почерпи ми воды отъ езера. ВМЧ, Сент. 1-13, 638. XVI в.

2. *Гончар, горшечник.* Власть бо имать скудѣльникъ своимь бърьньемь различьны сѣсуды сѣзьдати (ὁ κεραμεύς). Ио.екз.Бог.[1], II, 84. XII-XIII вв. Скуделнику вѣдома, колико время огню сѣсуды предати. Нил. Сор. Устав, 54. XV-XVI вв.~XV в. Суть сосуди скудельничи они, ихже дѣлаеть скуделникъ в колеси (ὁ κεραμεύς). (Сл.Ио.Злат.) ВМЧ, Ноябрь 13-15, 1148. XVI в. ~ XV в. Горшокъ новой от скуделника вземши, не выжиганой. Назиратель, 175. XVI в.

**СКУДЕЛЬНИЦА (СКУДѢЛЬНИЦА, СКУДЬЛЬНИЦА),** *ж.* 1. *Глиняный сосуд; изделие из глины.* Въ скудѣльницѣ воду нося (κεράμιον). (Лук. XXII, 10) Мст.ев., 165. XI-XII вв. Яко дасть земли много болши гдѣ сътворят скуделницы: мало же прах гдѣ злато будет тако и дѣяние настоящаг<о> вѣка (unde fiat fictile). (3 Ездр. VIII, 2) Библ.Генн. 1499 г.

2. *Общая могила, устраивавшаяся во время мора; общая гробница.* (1215): Поби мразъ обилье по волости ... О, горѣ тъгда, братье, бяше! дѣти свое даяхуть одьрень; и поставиша скудельницю, и наметаша полну. (Син.) Новг. I лет. (Н.), 54. XIII в. (1230): Поставиша другую скудьлницю на поли, коньць Чюдиньчевѣ улици, и бысть та пълна. Там же, 71. Он же... обреташа мертвыя... и отношаше въ скуделницу, иже зовется божий домъ. Ж.Дан.Пер., 13. XVI в.

3. *Кладбище, на котором хоронили странников* (ср. с е л о с к у д е л ь н и ч е). (1561): Того же лѣта на седмои недели по велице дни в четвергъ, как во Пскове ходят на скуделницы, в то время после обѣда погорѣ у Пскова посад за Петровскими вороты. Псков.лет. II, 241. XVI в. (1537): Поставиша церковь древяную на скудельницах святых женъ Мироносиць. Там же, 293. XVII в.

◊ С к у д е л ь н и ц а с о л и — *соляной столп, в который превратилась жена Лота.* Сиа [премудрость] праведнаго от гыбнущихъ нечьстивых избавила бѣжаща: сѣшедшу огню в пентаполим которых в свид<е>тельство нѣчстиа дымны постоять пусты земля и в нѣкоторое истинное время

овощь имѣющи древнии и невѣрнѣи дш̃и памят<ь> стоящи скуделницу соли (figmentum salis). (Прем. Сол. X, 7) Библ.Генн. 1499 г.

**СКУДЕЛЬНИЦКИЙ,** *прил. Принадлежащий скудельнику (гончару).* Нива скудельницкая. Псков.п.кн., 408. 1587 г.

**СКУДЕЛЬНИЧЬ (СКУДѢЛЬНИЧЬ),** *прил. к* **скудельникъ** и **скудельница.** Глина скудельнича — *глина, предназначенная для изготовления сосудов.* Яко глину скудельничу (ὡς πηλὸν κεραμέως). (Ис. XLV,9) Вост. I, 82. Обычаемъ скудельничимъ (сделать что-л.) — *сделать что-л. так, как делают глиняный сосуд.* Тако мѣсто [резервуар для воды] надобеть здѣлати ис кирпичю или ис черепицы мурамленые обычаем скуделничимъ чтобы тамо на днѣ и в самомъ зомпѣ было крѣпко и гладко, ради удобнѣишаго вычищения. Назиратель, 184. XVI в. Село скудельниче — а) *Земельный участок, принадлежащий скудельнику (гончару).* Купиша имъ село скудѣльниче въ погрѣбание страньныимъ (τὸν ἀγρὸν τοῦ κεραμέως). (Матф. XXVII, 7) Остр. ев., 185. 1057 г. И повьргъ [Иуда] сребро въ цр̃кви, отиде и шьдъ удави ся, архиерѣи же приимъше сребро ... купиша имь село скудѣльниче на погребение страньныимъ (τὸν ἀγρὸν τοῦ κεραμέως). (Матф. XXVII, 7) Мст. ев., 206. XI-XII вв. б) *Название кладбища в Иерусалиме, по преданию, купленного у гончара.* И ту есть подъ тою же горою сионьское село Скудельниче, еже его купиша цѣною Христово(ю) на погребание страннымъ. Х. Дан. Иг., 60. 1496 г. ~ 1113 г. А отъ села Скуделнича близъ на той же Удоли Плачевней кладенецъ Иова праведнаго. Х. Вас. Познякова, 50. XVII в.~ 1561 г. в) *Кладбище, где хоронили странников.* (1474): Человѣкъ нѣкый въ градѣ Москвѣ ходивъ по обычаю къ селу скудельничю, иже имѣють гражане на погребение страннымъ, — обычай же имѣяху въ четвергъ седмыа недѣли ходи тамо и купяху ту канонъ и свѣща, и мольбу творяху о умершихъ. Львов. лет. I, 300. XVI в. Сосудъ скудельничь — *глиняный сосуд.* Съсуды скуделничя искушает пещь и напасть чл̃чьска в помышлении своем (σκεύη κεραμέως). (Сирах. XXVII, 5) Библ.Генн. 1499 г. Но постави сосуд скуделничь под лѣпокъ капля языка моего, да накаплють ти слажше меду словеса устъ моих. Сл. Дан. Зат., 22. XVII в.~ XII в.

**СКУДЕЛЬНЫЙ (СКУДѢЛЬНЫЙ),** *прил.* 1. *Глиняный.* На огнищи ... съсудъ скудѣльныи станеть до вечери. (Уст. Студ.) Оп. III (1), 257, ок. 1193 г. Дамъ ему область на языцѣхъ и упасеть я жьзломь желѣзнымъ яко съсуды скудѣльныхъ съкрушить я (Апок. II, 26-27: τὰ σκεύη τὰ κεραμικά). Апокал., 18 об. XIII в. Скрушю люди сия и градъ тъ, яко скрушитьс<я> съсудъ скудѣлный (ὀστράκινος). Хрон. Г. Амарт., 277. XIII-XIV вв. ~ XI в. В велицѣ же дому нѣ суть точию сосуди злати и сребрени, но и древяни и скуделни (2 Тим. II, 20: ὀστράκινα). (Маргарит) ВМЧ, Сент. 14-24, 1061. XVI в. ~ XV в. Книга ... а въ ней писанъ росходъ монастырскому казенному воску и меду и ладану ... и скудельной всякой посуды. А. Уст. II, 276. 1668 г.

2. *Бренный, тленный; недолговечный; зд. перен.* Въ скудѣльнѣмь тѣлѣ чл̃овѣкомъ. Новг. триод. XIII в., 156.* Сосудъ скудельный — *о человеке.* Имамы бо, рече, скровище в сосудех скуделных. О, скровище, бж̃ственая любви. Сие скровище тщашес<я> отяти диаволъ и слугъ [так!] его, но страдалецъ вѣрою непреклоним пребысть (2 Кор. IV,7: ἐν ὀστρακίνοις σκεύεσιν). ВМЧ, Апр. 22-30, 892. XVI в.

3. *Общий, устраиваемый для многих (о кладбище); предназначенный для погребения странников.* (1464): Церковь святого Бориса и Глѣба в Торгу, на погребѣ скуделнемъ. Лет. Авр., 218. XVI в. И надгробная пѣния отпѣваше над ними и въ скуделную гробницу полагаше. Ж. Дан. Пер., 13. XVI в.

4. *Живущий при скудельне, обслуживающий скудельню.* Лавк<а> скуделныхъ старцовъ. Псков. п. кн., 36. 1587 г.

**СКУДЕЛЬНЯ (СКУДѢЛЬНЯ),** *ж. Общая гробница, кладбище; кладбище для странников.* Дали 30 денегъ безъ 2 денегъ въ милостиню нищимъ на хлѣбъ у скудѣльни и у тюрьмы передъ церковию на праздникъ Собора святой Богородицы. Кн. расх. Завелич. ц., 2. 1531 г. Живетъ в скуделнѣ. Псков. п. кн., 40. 1587 г. А на тѣ на христовы денги [на 30 сребреников Иуды] на всѣ куплена скуделня, мертвымъ на погребение: для того наречетца божий домъ, что на тѣ божии денги то мѣсто куплено. (Беседа трех свят.) П. отреч. II, 437. 1665 г. — Ср. **скудельница.**

**СКУДЕЛЯНЫЙ (СКУДѢЛЯНЫЙ),** *прил. Глиняный.* Съсудъ скудѣлянъ. (Обрет. главы Ио. Пред.) Мин. чет. февр., 270. XV в.

**СКУДѢНИЕ,** *с. Оскудение, истощение.* Егда видите вься благая умножающая ся въ манастыри семь, вѣдите яко близь владыкы нб̃снааго ми сущю, егда ли видите скудѣние суще и вьсѣмь умаляюще ся, тъгда разумѣите яко далече ми б̃а̃ быти. (Ж.Феодос.Нест.) Усп.сб., Г29. XII-XIII вв. Симь словомь нбса утвердишася и дх̃мь устъ его вся сила ихъ; сила бо сы оч̃а скровище бл̃г̃ое, великии чертогъ горнихъ чюдесъ,

источникъ безъ скудѣния, не пресяцая, всему бл҃годѣянию. Мерило пр., 4. XIV в.

— В знач. нареч. Безъ скуденія — а) *Сполна, без убыли.* Аще ли съключитьс<я> еи [вдове] во ино сочтание прити, лѣть есть чадомъ ея отпустити еи и вся о҃ча ихъ вещи безъ скудѣ-ния приимати (ἀνελλιπῶς). (Экл. II,5) Мерило пр., 346. XIV в. б) *Щедро, неистощимо.* Отецъ же нашъ Корнилие всѣм [голодающим] подаваше без скудѣниа пищу и милостню. Ж. Корн. Ком., 185 об. XVII в. ~ 1589 г.

**СКУДЕНЫЙ** см. **скудный**

**СКУДЕСТВО** см. **скудство**

**СКУДѢТИ.** 1. *Убывать, уменьшаться в размерах, скудеть; тж.перен.* Дьрьзость паче расмотрь начатъкъ живота обрѣтъ скудѣющу истину и не твьрдо одьрьжащю ся (λήγουσαν). (Ж. Ирины) Усп. сб., 145. XII-XIII вв. Божественому бо Луцѣ рекше отъ шестаго часа в распятие господне тмѣ быти солнцу скудѣвшу, отъ всѣхъ сумнится, како оскудѣние нарече ся лунѣ 14 сущей, не убо събранию сущю солнца и лунѣ (ἐκλείποντος). (Дионисий Ареопаг.) ВМЧ, Окт. 1-3, 749. XVI в.~ XV в.

2. *Беднеть, терпеть убытки, издержки; тж. перен.* Скудѣеть кыимь гнѣвъмь образьно д҃ша приложити въ испытании (λείπεται). Ефр.корм., 623. XII в.Расмотрь начатъкъ живота, обрѣтъ скудѣющу истину и не твьрдо одьрьжащю ся въслѣдования по сану дѣмономъ нарекование творя, обычаи бо не разумѣхъ о҃чьскыихъ, понеже дияволъ прѣльсти ч҃ювкы и научи идоломъ служити. (Муч. Ирины) Усп.сб., 145. XII-XIII вв. От воли б҃жии я за грѣхи свои позаскорбѣл и н҃не скудею,<и>стащился и хочю брести... в Синбирскъ. Грамотки, 220. 1699 г.

**СКУДНѢ,** *нареч. Мало, скудно.* Сице нѣгдѣ и мати болѣзнуеть чядолюбная, еда у сосцу имущи отрочя, млѣчныя источники не можеть обилнѣ подати ему, но обаче скуднѣ имущи, съсець подаетъ (ἐνδεῶς ἐχουσα). (Маргарит) ВМЧ, Сент. 14-24, 962. XVI в.~ XV в.

**СКУДНИЦА,** *ж. Та, кто испытывает недостаток чего-л., нуждается в чем-л.* Сицева ли на тя нужда, скуднице. Сл. Евф. о мил., 41. XVII в.

**СКУДНО.** I. *Нареч. Мало, скудно.* Не разумевъ я скудно. Пал. XIV в., 35.* А у короб<ь>и на углу поотломлено лубка вдоль на чет<ь> аршина, а поперегъ немного скуднѣе вершка. Моск. а., № 18, сст. 11. Суд. д. 1653 г. А крупъ и толокна передъ прежними годами куплено скудно и въ Сумской острогъ къ нимъ того запасу отпущено передъ прежними годами мало же. ДАИ V, 371. 1676 г. Скроена шапка, бархатъ двоеморхъ жаркой, въ вышину въ полшеста вершка сыто, о петляхъ въ ширину въ полсема вершка скудно, околъ соболей, тулья атласъ червчатъ. Арх.бум. Петра, I, 233. 1682 г.

II. В сост.сказ. **Скудно.** Чего, чем и без доп. *Мало, не хватает чего; недостаток, нехватка в чем; бедно, скудно чем.* И мнѣ хлѣбъ и вино ес<ть> и отроковици, отроку и рабом, нѣс<ть> скудно вещи (οὐκ ἐστιν ὑστέρημα). (Суд. XIX, 19) Библ.Генн. 1499 г. Земли скудно, версты по три, по четыре, а индѣ и того менши. Польск.д. III, 690. 1570 г. В городе колодезь да тайник, в колодезе и в тайнике водою скудно. Баг. Мат., 59. 1668 г. В монастырѣ, государь, скудно священниками, одинъ толко — черной попъ Аврамей. Гр. Крут. еп., 71. 1692 г. А нн҃е, г҃дрь, у тои ц҃рквы ц҃рковными потребами стало скудно: воску и ладану и вина ц҃рковног<о> умалилос<ь>. Колл. Зинченко, № 115. 1699 г.

**СКУДНОСТЬ,** *ж. Недостаток, нужда.* А цесаревъ посланникъ Адамъ Дорнъ ... въ городѣ въ Ярославле, и кормы ему даютъ и почесть чинятъ во всемъ же, а ни въ чемъ ему скудности и утесненья нѣтъ. Перс.д., 28. 1615 г. И он де, Данило ... хлеба ... продавать не велел, чтоб от того ... торопецким служилым и жилецким всяким людем хлебной скудности не было. Рус.-бел.св. II, 8. 1667 г.

**СКУДНОУМНЫЙ,** *прил. То же, что* **скудоумный.** Подражаеть граждани скудьноумьныи, мужь же мудръ безмъвье дѣеть (Притч. XI,12: ἐνδεὴς φρενῶν). Панд. Ант.[1], 75. XI в. Имже душеубиственнымъ злоплодиемъ мнози скудноумнии повреждьшеся, аки внѣ ума бывше, заблудиша отъ церкве въ новопрозябшая сонмища, крещение отложиша, грѣховъ своихъ иереомъ божиимъ не исповѣдаша. (Деян. соб.) Суб. Мат. II, 71. 1666 г.

**СКУДНЫЙ (СКУДЕНЫЙ),** *прил.* 1. *Имеющий, содержащий что-л. в недостаточном количестве; скудный.* И съ прягъшимъ причьтение будеть, идеже нѣсть похоти, ни судия вышьша, ни отъвѣта въторъими дѣлы, ни олѣа отъ мудрѣихъ дѣвъ ли отъ продающиихъ, скудьнъимь свѣтильникомь, не раскаание, богатуму пламенемь таящю (ἐκλειπούσαις). Гр. Наз., 234. XI в. Нравомъ завидливы, вино пьютъ с водою смѣшавъ, и жены их такожде сосуды имѣютъ скудные. Козм., 289. 1670 г. В томъ Соловецкомъ островѣ в зимнѣе время день бываетъ скудные часы четыре, а то все нощь и тма. Косм. Арс., 16. XVII в. Скудная верста — *малая путевая верста в 500 сажен* (?).

Перьвоя восточная стѣна градная стоитъ она долга, такъ мнится въ видѣние своемъ ... велика въ длину, аще какъ нашихъ скудныхъ полтары версты. Турц., 21, ок. 1675 г. || *Худой, тощий.* Цесарь же велми знаяше Александров образ, судяше бо ся съ Иродом пред ним. И разсмотревъ образную лесть, тѣло бо его скуденѣе [по вар. XVI в.: скуднѣе] Александрова тѣла бяше и рябовидимо. Флавий. Полон. Иерус. (М.), 249. XVI в. ~ XI в.

2. В знач.сущ. **Скудный,** *м.* Скудный ума (умомъ) — *тот, кто отличается скудоумием, умственной ограниченностью.* Подражает гражданы скуденыи умомъ, муж же мудръ безмлъвие дѣеть (ἐνδεὴς φρενῶν). (Притч. XI, 12) Библ.Генн. 1499 г. Иже есть безуменъ да уклонится ко мнѣ и скудьнымъ ума рече: приидѣте ядите мой хлѣбъ. Требник, 361. XVI в.

3. В сост.сказ. *Скудный.* Чего, чем. *Беден, скуден чем, имеет в недостатке что-л.* Око лукаво завидьливо о хлѣбѣ и скудьно на тряпезѣ своеи (ἐλλιπής). (Сирах. XIV, 10) Изб. Св. 1076 г., 352. Аще же зане водѣ и паствѣ скуднѣ сущи, отиде Амеръ на ину пажить, еже Пидора наричемаа (διὰ τὸ ... ὑδάτων καὶ νομῆς σπανίζειν). Хрон. Г. Амарт., 509. XV в. ~ XI в. Ты излише ризы носиши, а сродницы твои нази и скудни своего суть. Изм., 115. XVI в. ~ XIV в. А о томъ челомъ бьемъ вельми, чтобъ ты ихъ [аптекарей] милостивно принялъ и ихъ жаловалъ и чтилъ для того, что они отъ насъ посланы, чтобъ они въ чемъ скудны не были и тебѣ вѣрно служили. Англ.д., 2. 1581 г. Вы бы ... исправивъ [книги] отдавали въ церкви, которые будутъ книгами скудны. Стоглав, 61. XVII в.~ 1551 г. Церковь ... Троицы ... а приходамъ скудна. Гр. Крут. еп., 31. 1679 г. Я скуденъ денгами. Lud., 14. 1696 г. Скуденъ зрѣниемъ — *плохо видит.* Зрѣниемъ велми скуденъ. Гр.Арханг.еп., 18. 1696 г. Скуденъ мудростью, умомъ — *глуп, умственно ограничен.* Оц҃ь мои старъ есть и ближе ему къ смѣрти, а уже умом скуденъ есть. Пов. об Акире, 105. XV в. ~ XI-XII вв. Цр҃ь же бѣ той левъ возносливъ и гордъ, а мудростию скуденъ. Стефанит, 4. XVIII в. ~ XV в.

4. *Неимущий, нуждающийся, бедный.* Иже епс҃пъ ли попъ коему отъ причьта скудьну сущю не подаваеть потрѣбьныихъ, да отълучиться (ἐνδεοῦς ὄντος). (Апост. 59) Ефр. корм., 74. XII в. А млс҃тня по силѣ раздаите: аще ли обилно, мног<о> давати, а скуден кто, по силѣ давати ж. Правила, 73. XV-XVI вв. Человѣкъ я скудной, платишкомъ ободрался. Столб. ик., 409. 1668 г. А со мною было в посылке насилу человѣкъ с семь сотъ, а резанцы, кои скудные люди, и т҃ѣ безконны и безружейны. Разин.восст., 74. 1670 г. А къ какимъ де приговорамъ въ ихъ мѣсто руки прикладываютъ, того они Никишка и Никитка не вѣдаютъ, потому что они люди скудные. А. кунгур., 210. XVII в.

5. *Бедный, убогий, нищенский.* Пр҃пдбьныи же оц҃ь нашь ... Феодосии видя мѣсто скьрбьно суще и тѣсно и еще же скудно при всѣмь, и братии мъножащи ся, цр҃кви же малѣ сущи ... николи же въпаде о томь въ печаль. (Ж.Феод.Нест.) Усп.сб., 88. XII-XIII вв. Всяк лѣнивыи облечется во скудная и раздранная портища. Изм., 86 об. XVI в.~ XIV в.

6. *Худой, плохой, плохого качества.* (1186): Всеволодъ же не въсхотѣ мира ихъ, якоже въ Бч҃елѣ гл҃еть: брань славна луче мира скудна [в Львов.лет. I, 138: студнаго], съ лживымъ же миромъ живуще велию пакость землямъ творять. Переясл. лет., 99. XV в. Скудная земля — *неплодородная, истощенная земля, почва.* Дрема есть трава, а ростетъ по горам и по холмам ... на скудной земле, где трава иная негуста и невысока, на солнышнемъ упекѣ, а листу на ней нѣт. Росп. травам, 225 об. XVII в. Словеса скудна — *несовершенная, неискусная речь.* Поминая любовнаго давнаго предложениа, темже похвалити тя гряду, но не умею. Елика бо изрицаю, и та суть словеса скудна, худа бо, по истине худа и грубости полна. ВМЧ, Апр.22-30, 1098. XVI в.

7. В знач.сущ. **Скудное,** *с. Нечто редкое, единичное.* Вьсякъ бо неправъдуя на отъвѣтъ готовъ. Нъ не законъ црькъви скудьное, елма ни едина ластовица весны творить, ни чрьта едина землемѣрьця, ни плутие едино морянина (σπάνιον). Гр.Наз., 10. XI в. Естьства — бытие, растеньние, тьля, садове, животи, а прилучая — скудьная и ненадѣимая (τὰ σπάνια). Ио. екз. Бог.[1], II, 108. XII-XIII вв.

**СКУДО,** *нареч. Мало, скудно.* Пии вино помалу, елико бо скудо пиеться, толико бл҃го творит пиющиимъ. Изб. Св. 1076 г., 622. А иже свене моря живуть, та моляхуся, дабы одолѣлъ нося зеленую ризу, гл҃юще, яко, аще останеть иже за Дмитрия играеть ... то скудо будеть жита, и масла, и вина, и овоща (λιμός σίτου). Хрон. И. Малалы, VII, 20. XV в. ~ XIII в.

**СКУДОБОРОДЫЙ,** *прил. Имеющий редкую бороду.* Ондрюшка ... лѣт в сорокъ, скудобород, усъ невеликъ. Новг. каб. кн. VI, 37. 1615 г.

**СКУДОБРАДЫЙ,** *прил. Имеющий редкую бороду.* Кощь и скудобрадъ лицемь.

(Палея 1494 г., 159) Вост. I, 181. Бѣ же ... въздръжася отъ всякиа пища желанныа, зелие яды, сухонявъ и скудобрадъ. Хроногр. 1512 г., 167. — Как прозвище. Инокъ, именемъ Феодосий Скудобрадый. Кн.Степ., 622. XVI-XVII вв. ~ 1560 гг.

**СКУДОВАТЫЙ,** *прил. Тонковатый; худоватый.* Дениско ... в лицѣ плосковат, нос прям, скудоват, на концѣ плосковато. Новг. каб. кн. VI, 81. 1616 г.

**СКУДОДУШИЕ,** *с. Потеря сознания, обморок.* Скудодушие (λειποθυμία). Влх. Словарь, 371. XVII в.

**СКУДОЖАЙШИЙ,** *прил. превосх. ст. Беднейший, скуднейший.* Наустиша скудожаишихъ умовъ народъ, что бутто матери нашеи мати, княгиня Анна Глинская, со своими дѣтьми и съ людьми сердца человѣческая выимали и таковымъ чародѣйствомъ Москву попалили. Ив. Гр. Посл. I, 60. XVII в.~ 1564 г.

**СКУДОПАМЯТСТВО,** *с. Плохая, слабая память, забывчивость.* Охъ моего свѣтоваго невычениа, и скудопамятства! Ж.Стеф. Перм.Епиф., 108. XV-XVI вв. ~ XV в.

**СКУДОСТНО,** *нареч.* — В сост.сказ. *Мало, недостаточно.* И аще скудостно будет тое воды, тогда едины виски да лоб помазуем — тогда тоже действует. Леч. V, 368 об. XVI-XVII вв.

**СКУДОСТНЫЙ,** *прил. Испытывающий нехватку, недостаток чего-л.; бедный чем-л.* Та же вода вельми пристоит тем мамкам, кои детеи кормят, аще скудостны млеком бывают. Леч. V, 273. XVI-XVII вв.

**СКУДОСТЬ,** *ж.* 1. *Нужда, необходимость, потребность; отсутствие чего-л. необходимого.* Скудости ради потребных, яж<е> хотят имѣти на путное шествие сбирающиися епс̃пи единою в лѣтѣ сбору быти заповѣдаста в коеиждо области (διὰ... τὸ ἐνδεῶς ἐχειν). Корм. Балаш., 48 об. XVI в. Да отъ чюдотворной иконы Пречистые богородицы, что поставили вкладчики, снялъ [архиеп. Стефан] одну понагѣю золотую и учалъ носить на себѣ для скудости. Вып. обыск. Ст., 43. 1660 г. А какия в томъ Волотовѣ монастырѣ есть монастырския скудости, построить и впредь о строении радѣть неоплошно и отъ стороннихъ всякихъ обидъ оберегать ему архимандриту Иову с братиею. А.гражд.распр. II, 690. 1695 г.Богаты же ссужая много лет убогова и не може исполнити скудости его. Пов. суде Шемяки, 20. XVII в. || *Потребность в пище, голод.* Гладенъ и алченъ, не обрѣт пищи подобны, хлѣбомъ и водою скудость свою доволно исполняет. Стефанит, 5. XVIII в.~ XV в.

2. С дополнением или определением. *Нужда, нехватка, недостаток чего-л., названного дополнением или определением.* Во время ... скудости житной. Травник Любч., 646 об. XVII в.~ 1534 г. И в кои де годы карабли и катарги с товары к нам не будутъ, и в тѣ де годы у нас скудость соли и желѣза. Посольство Елчина, 351. 1640 г. А покаместа они на Терке побудут, и вы б им давали корм и питье против прежнего, чтоб им в корму скудости не было, и во всем бы им учинили честь. Кабард.-рус.д., 297. 1648 г. Дѣдиловские жители оскудали и одолжали, а иные де высланы ... въ розные городы, а иные отъ дровяные скудости съ Дѣдилова розбрелись. ДАИ X, 403. 1683 г. А коли бываетъ икрамъ и главизнамъ скудость, и даютъ горохъ тертый съ масломъ и каша семожья. Кн.корм.Кир.-Б.м., 72. XVII в. В дому же ея велика скудость пищи бысть и всех потребных, яко отнюдь не прорасте из земли всеяное жита ея. Пов.Ульян.Осор., 281. XVII в.

3. *Бедность, нищета.* То не имѣяше Иевъ, от скудости, порты отирати гноя на собѣ, чрепомъ гребаше прыщье. Сл. и поуч. против языч., 71. XIV в. Отдали на подмогу нѣметцкимъ людемъ все и до послѣдние денги, отъ того стали въ конечной скудости и многие разбрелися розно. ДАИ II, 60. 1614 г. В прошлом году хлѣб не родился и крестьянишка пришли в великую скудость. Белокур. I, 133. 1692 г. И начнетъ у мужа своего красти, а онъ не вѣдаетъ и сице к ней речетъ: жено, что обнищахомъ и в велицей скудости домъ нашь сотворися? Беседа отца с сыном, 463. XVII в. || *Потеря достатка, обнищание, разорение.* Какъ ратные люди пришли на Осколъ ... и достальные всякие служилые и жилецкие люди розбрелись по гумнамъ, а дворы свои пометали, а сказываютъ, что розбрелись, видя отъ ратныхъ людей къ себѣ скудость и гонение. АМГ I, 237. 1628 г. Прежние писцы писали года по 3 и по 4 и жили у Соли ж женами и з детьми прохладомъ, и тѣмъ мирскимъ людемъ учинили своими болшими розходы скудость. Писц.д. II, 473. 1645 г.

4. *Социальное бедствие, возникающее вследствие неурожая, войны, разорения и т.п.; голод.* (1071): Бывши бо единою скудости вь Ростовьстѣи области и вьстаста два волъхва от Ярославьля, гл҃юща, яко вѣ свѣмы, кто обилье держить, и поидоста по Волзѣ. Ипат.лет., 164. XV в. Хлѣ(бу) сталъ отъ студени великой недородъ, и въ мире стала скудость, и жывотишками своими изошли до конца. Писц.д. II, 397. 1643 г.

5. *Неполнота, недостаточность.* Но мой государь какъ увидѣлъ то серебро и

уразумѣлъ скудость, что тотъ счетъ на тысячю человѣкъ не полонъ. Прус.д., 185. 1519 г. Попустилъ на насъ богъ многую скудость всякому плоду земному. Стоглав, 20. XVII в. ~ 1551 г. Безъ скудости — *сполна, без пропусков.* Погребуть [умершего инока] и прежписанымъ всѣмъ бе-скудости поемомъ. Новг.крм. 1280 г. Погреб.мон., 613.* [То же — Корм.Балаш., 363. XVI в.] Скудость ума (домысла) — *глупость, скудоумие, умственная ограниченность.* Скудость же ума заграждает ми уста. Сл.похв. Серг.Р.Епиф., 140. XV в. Сиа убо аще и грубе изрекох скудостию домысла, паче же старостию одръжим многою. Сказ.кн.Влад.[1], 165. XVI в. Аще кто зло речет на цр̄я ... под<о>бает о нем възвѣстити цр̄ви, и аще будет скудостию ума изрек, нерадят о нем (ἀπὸ κουφότητος). Корм.Балаш., 44. XVI в. Се азъ ... Аввакумъ, исполнь сый невѣдения и скудость ума имѣю многа, но разумъ мой паритъ, какъ бы преданная отъ Христа ... не уничижить. Ав.Кн.обл., 577. XVIII в.~ 1679 г.

6. *Недостаток ума, скудоумие.* Ибо воистину любовь не вѣсть достояния лицъ разсуждати, еже о богатствѣ и нищетѣ, еже о благородии и злородии, еже о высокоумии и скудости, еже о разстоянии мѣстъ, качества и количества. Пис.патр. Никона, 302. 1653 г.

7. *Ничтожность, незначительность* (?). На таинѣи тряпезѣ узрите и, обилиемъ славы его свою скудость премѣните, прибыточьствуя утѣхою радости. Мерило Пр., 12. XIV в.

8. *Воздержание, ограничение потребностей; аскетизм.* Овии же спострадують тем, аще не изгнаниемь, но писанием утешительным и телесных потреб скудость утешающе темь. Ист. ересей, 474. XVI в. Понеже еще и въ животѣ сый таково смиренномудрие стяжавъ, яко худости ради ризъ не познаватися ему, и зѣлнымъ трудомъ его и терпѣнию и воздержанию и нестяжанию и скудости потребныхъ кто не удивится, яко же книга жития его о немъ повѣдаетъ? Ч.Серг.Р.Аз., 2. 1654 г.

**СКУДОТА,** *ж.* 1. *Нужда, недостаток, необходимость, потребность; отсутствие чего-л. необходимого.* И замудѣвъшю кораблю въ пучинѣ скудота бысть при водѣ, и въ мнозѣ унынии ... бѣша корабльници (ἔλειψεν τὸ ὕδωρ). Патерик Син., 275. XI в. || *Потребность в пище, голод.* Акы ... скудотами исцѣлѣвъша уже, еже по малу лѣнении и лихосытиемъ пакы сълягуть и на тыжде недугы възидуть (ἐνδείαις). Гр.Наз., 216. XI в. Есть възбраняем сьгрѣшит скудотою и в покои свои не умолится (ἀπὸ ἐνδείας). (Сирах. XX, 21) Библ.Генн. 1499 г.

2. С доп. Чего. *Нужда, нехватка, недостаток чего-л.* [Подвиги иноческие Сергия]: стояниа не сѣдалная, чтениа прилѣжная ... на земли леганиа, нищета дх̑овнаа, всего скудота, всего недостаткы. Ж.Серг. Р.Епиф.[2], 49. XVI в.~ 1418 г. Бысть же скудота олѣя и пшеница в манастыри. ВМЧ, Сент. 1-13, 637. XVI в. Болѣзни ж<е> ради кр̑стивыися ... инако никакож<е> въ сщ̑ничество не будет прият, аще не снидетьс<я> на нем се трое: аще будет скудота чл̑къ на поставление, чуден будет, достословесен зѣло и учителен и великом подвигом подвизався по кр̑щнии. Корм. Балаш., 62 об. XVI в. От враговъ граду обстоиму сущу и потребъ нуждныхъ скудоту имущу. Хон., 34 об. XVIII в.~ 1679 г.

3. *Бедность, нищета.* Жена небрегъши о рожьшемься от нея отрочати на пустыни и оставльши его тако убииця есть, аще ли скудоты рад<и> не имущи потребныхъ, без вины есть. Мерило Пр., 229. XIV в. Гладъ крѣпокъ и скудота велия. Пат. Печ. Полик. посл., 8. XV в. ~ XIII в.* И не презрел еси, государь, и нашея тогда великия скудоты, прекормил еси нас с супружником нашим и с родшими от нас сироты. Посл. С.Шаховского Д.Пожарскому, 410. XVII в.

4. *Неполнота, недостаточность.* Скудота ума (разума) — *глупость, скудоумие, умственная ограниченность.* Прелюбодѣиникъ (и) пияница за скудоту ума своего погыбнут (ср. Притч. VI, 32-33: δι' ἔνδειαν φρενῶν). Паис. сб., 5. XIV-XV вв.* А прелюбодѣи за скудоту ума погыбель дш̑и своеи съдѣвает (δι' ἔνδειαν φρενῶν). (Притч. VI, 32-33) Библ.Генн.1499 г. (1554): И князь Семенъ сказалъ, что хотѣлъ бежати [в Литву] отъ убожества и отъ малаумства, понеже скудота была у него разума. Львов.лет. II, 546. XVI в. Скудота старыхъ — *старческое слабоумие.* Житие святаго отца ... в забыть прииде за послѣдие нынѣшнее времена и лѣта, яко скудота старых. Ж.Серг.Нур., 140 об. XVII в.~ 1584 г.

**СКУДОУМИЕ,** *с. Недостаток ума, скудоумие.* Святыхъ жития писати не моего скудоумѣя есть. Ж.Варл.П., 3. XVI-XVII вв.~ 1589 г. Нынѣ же, смѣя и не смѣя, дерзнухъ к тебѣ ... писати отъ своего скудоумия малое сие писаниицѣ. Посл. Бегичева, 1. XVII в.

**СКУДОУМНЫЙ,** *прил. Отличающийся скудоумием, неумный, неразумный.* Оконцем бо из дому своего на пути приничющи, его ж<е> аще узрить безумных чядии юноту скудоуменъ и мимоидуща мимо углъ рас-

путиа дому ея ... жена же сряшет его зраком прелюбодѣиномъ (ἐνδεῆ φρενῶν). (Притч. VII, 6-10) Библ.Генн. 1499 г. Скудоумьнии приставницы. Ж.мт.Фил., 240. XVI-XVII вв.~ XVI в. — В знач.сущ. Скудоумныи несвѣдыи вес<ь>ма своеа шуица и десница. Ж. Стеф. Перм. Епиф., 111. XV-XVI вв. ~ XV в. — Ср. **скудноумный**.

**СКУДОУМСТВО,** *с. Недостаток ума, скудоумие.* Язъ смиреный Феодосей, архиепископъ ростовски и ярославски, по диаволю искушению, а по своему скудоумьству, или истиннѣ рещи, по невнимателству ... дерзнухъ сотворити новоначялствено въ церкви Божией и безчиньство, сопротивно божественымъ и священнымъ правиломъ. (Повин.гр.Феодос.) РИБ VI, 597. 1455 г.

**СКУДСТВО (СКУДЕСТВО),** *с.* 1. *Нужда, необходимость, потребность, отсутствие чего-л. необходимого.* Самоученое кое же дѣйство всяко, такожде яко же иже писателства слову добрѣ не обученыхъ ... всячески же купно поношения достойно. Но скудства ради сущихъ и времене належащихъ людемъ нуждъ ... аще довлѣныхъ на се по премногу и не удостоися, но вѣдѣ, яко по нужди вчинися сие. Врем.И.Тим., 441. XVII в. ‖ *Потребность в пище, голод.* И яже съ плътью суть сладости... беж нихъ жити нѣльзѣ, якоже ѣди, ими же скудьство наплъняемъ и одежда нуждьныя (τῆς ἐνδείας). Ио. екз. Бог.[1], II, 96. XII-XIII вв.

2. *Нужда, нехватка, недостаток чего-л.* Мѣра водьная, хлѣба скудьство. Ио. Леств. XIV в.* Скудьство нуждьныих (τὴν ἔνδειαν). (Нект. о Феод.) Мин. чет. февр., 354. XV в. * Mangelhafft — скудество. Нем.-рус. словарь[1], 340. XVII в.

3. *Бедность, нищета.* Въспомяни гладъ въ время сытости, убожьство и скудьство во время бг҃атьства (ἐνδείας). Пч., 173. XIV-XV вв. ~ XIII в.

4. *Неполнота, недостаточность, несовершенство.* Едино бо въ трѣхъ божъство и трие единьсти ... прѣбольства же и скудьства оставимъ (ἐλλείψεις). Гр.Наз., 8. XI в. Бж҃тво съвръшено есть и безъ скудьства и по бл҃гости и по премудрости и по силѣ (ἀνελλιπές). Ио. екз. Бог.[1], I, 74. XII-XIII вв. Бѣ... освѣти ему [Моисею] лице акы сл҃нце, да естьствьное скудество немощное наконьчаеть обличениемъ [чит. облишениемь – τὸ περιττόν] бл҃гдтным (τὸ λεῖπον τῇ ἀσθενείᾳ τῆς φύσεως). Шестоднев Ио. екз.[2] (Б.), 137. XV в. Скудство смысла — *глупость, скудоумие, умственная ограниченность.* Вы младоумни есте и скудствомъ смысла ходяще. Ж. Стеф. Перм.Епиф., 42. XV-XVI вв. ~ XV в.

**СКУДСТВОВАТИ.** *Бедствовать, испытывать нужду, недостаток в чем-л.* Бых҃омъ скудствующе, недостаточьствующе и сѣтующе. Ж. Стеф. Перм. Епиф., 88. XV-XVI вв. ~ XV в. Скудствуютъ [люди] водою оною, юже г<о>сп<о>дь домовникомъ своимъ даетъ. Сл.Евф. о мил., 33. XVII в. Аполлонъ ... многия слезы излия и разда скудствующимъ много злата въ милостыню. Пов.Ап.Тир., 25. XVIII в.~ XVII в.

**СКУДЫЙ,** *прил.* 1. *Малый, скудный, недостаточный; тж. перен.* Токмо до сде изиди, то мѣсто не скудо ти есть (οὐ λίπῃ). Ефр. Сир.[1], I, 162. XIII в. И вѣнци злати, и бисери велици. Толико быша множество, яко не есть ни что же от них драго и скудо, но всѣи земли исполненѣ. Флавий. Полон. Иерус. (М.), 446. XVIв. ~ XI в. Скуду имѣя браду. Кас. Авн., 388. XVII в. ~ XVI в. По скуду см. **поскуду**.

2. В знач.сущ. **Скудое,** *с. Нехватка, недостаток чего-л.* Ни скудуму [греч. дат. инстр. от τὸ ἐνδεές 'нужда' ошибочно принят за дат. непрямого объекта от ὁ ἐνδεής 'нищий'] печалити, ни безъ сласти быти прѣсыщениемь (τῷ ἐνδεεῖ). Гр. Наз., 247. XI в.

3. В знач.сущ. **Скудый,** *м.* Скудый разумомъ (съмысломь) — *тот, кто отличается скудоумием, умственной ограниченностью.* Не трѣбуеть мудрости скудыи съмысломь (ἐνδεὴς φρενῶν). Изб. Св. 1073 г.[2], 596. Аще и не стройно написахъ, вѣси убо еуаггелиста пишуща: благый человѣкъ отъ благаго съкровища сердца своего износитъ благия, а скудый разумомъ отъ скудости съкровища сердца своего износитъ нестроенная. (Посл. мт. Дан.) Сб. Друж., 98. XVI в.

4. *Худой, тощий, изможденный.* Усрѣте царь два мужа ... скуда лицемъ. Притч. св. Варл.*

5. *Бедный, убогий.* Нищи ... пыташе, аще котории на животъ суть скуд. Жит. Анак. 14. Мин. чет. апр., 267. XVI в.*

**СКУДЬЛѢ** см. **скудель**

**СКУДЬЛЬ** см. **скудель**

**СКУДЬЛЬНИЦА** см. **скудельница**

**СКУЗНЬ,** *ж. Кованые изделия из благородных металлов (украшения, оправы икон и др.).* Покрали ... у меня на подворье серебренои скузни шесть кр҃стовъ серебряных да восми перъстнеи да серги ... да чепочка серебряная воротная. А.Свир.м., № 120 сст. 4. Челоб. 1650 г. — Ср. **кузнь**.

**СКУЙ,** *м. Вид лодки, ушкуй.* (1463): А всѣхъ было людеи с посадником Дорофеем 20 скуевъ [по вар.] да 80 лодей, а все то с людьми. Псков.лет. II, 155. XVI в. — Ср. **оскуй**.

**СКУКА,** *ж. Скука; тоска, грусть.* Лѣсъ букою, а домъ скукою. Сим.Послов., 119. XVII в. [Ср.: Сие разлучение не безъ скуки. Петр, IV, 410. 1706 г.].

**СКУКОЛЬНЫЙ,** *прил.* Игры скукольныя — *кукольный скоморошеский театр, игры с куклами.* Въ та же лѣта Совин [по вар.] нѣкто, боляринъ Антиохия, пришедъ съ Августомъ въ Римъ, умре въ Римѣ, поручивъ память свою граду своему творити ... игры скомрашьскыя и скуколныя и всѣхъ бории, снузныхъ и пѣшихъ уристании (в греч. иначе: ἀγῶνας ἀκροαμάτων καὶ θυμελικῶν 'состязания в пении и пантомиме'). Хрон. И.Малалы, IX, 17. XV в.~ XIII в.

**СКУЛА,** *ж.* 1. *Скула; челюсть.* (1364): А инии желѣзою умираху. Желѣза же не у всякого бываше въ единомъ мѣстѣ, но овому на шие, а иному под скулою ... прочимъ же на стегнехъ. Моск.лет., 182. XV в. — В сост. имени собств. Скуле Горемыкину, Володе Ельчанинову ... по 4 гривны. Кн. ключей, 15. XVI в. || *Боковая выпуклая часть морды животного.* Мнѣ же... досталося кобыла сера да корова бела, скулы черны, да быкъ. Столб.Шавк., 218. 1612 г. Купил на большей архангельской мельницы у Савы корову белу, ушы красны и скулы красны. Там.кн. I, 214. 1636 г.

2. *Выпуклость на боку носовой части судна* (см. Даль, IV, 213). Поставили на извѣстнои дощаникъ дерево и на томъ дощанике на носу з боковъ на скулахъ замостил тесомъ. Кн.прих.-расх.Холмог.арх.д. № 103, 119. 1687 г. Продал промышленик Семен Банев ... карбас извознои ветхои мятои ... с правои стороны у того карбаса на носовои скулы от колоды 4 набоя переломилис<я> и от кормы на лѣвои скулы два набоя ... расколоты. Кн.расх.Мурм.рыбн. пром., 17 об. 1710 г.

**СКУЛИХА,** *м.* — В сост. имени собств. Бориску Андрѣеву десять алтынъ ... Скулихѣ Власку десять ал<т>ынъ. Кн.расх. Болд.м., 95. 1591 г.

**СКУЛИХИНЪ,** *прил.* — В сост. имени собств. Посадцкой человѣкъ Ондрѣй Скулихинъ. Кн.прих.Болд.м., 201. 1594 г.

**СКУЛОВАТЫЙ,** *прил. Скуластый.* А мужикъ ... ростомъ высокъ ... въ лицо скуловатъ ... носъ невеликъ покляпъ. А.тяг. I, 30. 1598 г. А ростом он, вор, середней, волосом черн, кучереват; в лице смугл, скуловат. Разин.восст. III, 337. 1674 г.

**СКУЛЬЯ,** *ж. Боковая выпуклая часть морды животного.* Конь в рыже пѣгъ ... на правои бедры тавружина прутом, другая на правои скул<ь>и прутом же, уха правого срѣзано. Там.кн.Тихв.м., № 1326. 1662 г. Мерин рыжъ грива налѣво, по скул<ь>ямъ и по верхнеи губы белина. Там.кн.Тихв.м. № 380, 46 об. 1677 г.

**СКУМЕНЪ** см. **скименъ**

**СКУННОЕ,** *с. Пошлина, взимаемая с кун (денег).* Наши ... пошлинники мыта и тамги, и явки, и помѣрного, и гостиного, и скунного съ денегъ, и дворового, и полозового, и иныхъ никоторыхъ пошлинъ на нихъ [Сийском Антониеве монастыре] не емлютъ. АИ III, 126. 1621 г.

**СКУНЩИКЪ,** *м. Сборщик пошлин (кун).* Дворишко посадцкого человѣка Меншичка Семенова скуншика [вар.: скунщика] худъ и бѣденъ и ему платить оброкъ по двенадцати алтынъ по две денги ... на годъ. Кн.п.Нижегор., 122. 1622 г. Дворъ Матюшки скунщика, оброку 12 алт<ын>. Кн.прих.Нижегор. II, 53. 1646 г.

**СКУПЪ[1] (СЪКУПЪ),** *м. Соединение, совокупление, слияние.* О словеси и о Оц҃и съкупа ради и съприсносуштьна зазирааху ны. Изб.Св. 1073 г., 26.

**СКУПЪ[2],** *м.* 1. *Приобретение на льготных условиях, скупка; перекупка.* Чему ти есть злато, брате? Что дѣля береши е на скупъ? Киимъ образомъ еси стяжалъ и себѣ еси створилъ пагубу (ἐσώρευσας)? (Ж.Андр.Юрод.) ВМЧ, Окт. 1-3, 153. XVI в.~ XII в. Промышляли бъ [стрельцы], живучи на Двинѣ, своимъ рукодѣльемъ и покупали не въ скупъ что носящее не отъ велика, отъ полтины, или отъ рубля, безтаможно и безпошлинно. ДАИ III, 72. 1646 г. И никакихъ дѣлъ на скупъ ни кому не отдавать. Ул.Ал., 50. 1649 г. И всякие приѣзжие люди у нагайскихъ и у юртовскихъ татаръ ... всякихъ лошадей на скупъ и на продажу не покупали и на Русь не высылали. АИ IV, 109. 1649 г. Болши десяти четей на семью покупать не велѣть, чтобъ покупали про свою нужду, а не на скупъ, чтобъ тѣмъ въ Сибирскихъ городѣхъ хлѣба не вздорожали. ДАИ IV, 354-355. 1664 г. И въ то де время онъ Сергѣй, тою службою не радѣя великому государю взялъ на себя прежъ государева ясаку у нихъ и съ улусныхъ ихъ людей скупу осмнадцать сороковъ соболей. ДАИ VIII, 11. 1681 г.

2. *Выкуп; деньги, которыми оценивается заложник, пленный; деньги которыми оцениваются заложенные земли.* А напишетъ кто въ духовной ... кому будетъ до ихъ вотчины роду ихъ и родъ ихъ скупъ дадутъ столко, сколко въ духовной ... написано дати скупу. Стоглав, 201. XVII в.~ 1551 г. А онъ Павелъ съ того Зерба [бурятского князька] взялъ скупы болшие и безъ твоего государева указу отпустилъ его изъ Нер-

чинского острогу изъ аманатства, отдалъ ему нашихъ войсковыхъ десять верблюдовъ да три коня. ДАИ VII, 372. 1676 г. Турки ... поведаша ему, что полоняники нощию уйдоша. Царь же повеле призвати стражей и нача их вопрошати, како отпустили казаков, или скуп взяли и отпустиша. Аз.пов.(сказ.)[1], 109. XVII в. || *Выплата, деньги с заложенных или переданных в монастырь в качестве вклада земель; разовое откупное пособие.* А в духовной Степановѣ написано: мнѣ старицѣ Филофеѣ за мое приданое и за надѣлокъ взяти у игумена з братьею с тое вотчины с трети села Сурвоцкого скупу из монастырские казны сто рублевъ денегъ, да игумену жъ з братьею меня покоить всякимъ запасомъ до моего живота. А.гражд.распр. I, 293. 1627 г.

3. *Отступное, деньги, которыми откупаются от чего-л.* Взято Туровские волости на кр̄стьянине ... на Борисе полтина за избу, игумен велѣлъ у нево избу взят<ь> другу з двора и он дал от избы скуп. Кн.прих.-расх.Волокол.м. № 2, 44 об. 1574 г. А прежъ было меня ... выбрали къ тому къ таможенному дѣлу ... Левку Давыдова и выборъ ... на него Левку дали, да ему жъ по скупу и велели у себя въ хоронехъ жыть, а на стану не являтца, а на меня Давыдка въ то мѣсто ... по зговору велѣли выборъ написать и на Устюге на базаре взяли силно. АЗУ III, 212. 1639 г.

4. *Взятка, деньги, которые дают должностному лицу зависимые от него люди в целях подкупа, для получения каких-либо льгот, послаблений.* Да он же Томило заимок нам сиротам под пашню земли не отводит и отводных не дает, а прошает скупы и нам сиротам дат<ь> нечего. А.Верхот.съезж. избы, карт. 6, Чел.апр. 1656 г. И тѣх людеи и извощиковъ они головы и целовалники ... бьютъ и увѣчат и в желѣза куютъ и всячески привязываютца и за страхом емлютъ с них скупы болшие. А.Белоз.съезж. избы, карт. 35. 1696 г. **По скупу** — *вследствие получения взятки.* И они десятилники, норовя ему ищу по скупу тое нашей архимаричьи памяти съ суда не отдали. АХУ III, 308. 1659 г. Тонбовской де подъячей Семенъ Ивинской по скупу ответчиковъ тѣмъ угодьямъ розводу не учинилъ ... наровя имъ ответчикомъ. (Гр.кн.Вас.Кропот.) Тамб.арх. XXI, 31. 1678 г. || *Незаконный побор, деньги, полученные путем вымогательства.* Свеиские ходаки в судах товары их досматривают же и... задерживают для своей бездельной корысти, и от того себе емлют скупы такие, сколько им похочетца взять. А как они, ходаки, те свои полные скупы возьмут, и они, не смотря товаров, с судов сходят. Рус.-швед.отн. II, 430. 1683 г. — Ср. **искупъ**.

**СКУПАТИ, СОКУПАТИ.** 1. *Приобретать в собственность, покупать.* А хто наездом деревню пашет, и ему болше трех годов не пахати наездом: любо скупать, либо спродавати с суда и з жеребия; и огород ему по своей выте ставить. Суд.Фед.Ив. (пр.), 402. 1589 г. || *Закупать.* Онъ деи на тотъ карабль свои людей наимовалъ и кормы и запасы всякие сокупалъ. Англ.д., 232. 1585 г.

2. *Покупать в разных местах, у разных лиц в одни руки, скупать.* На Дорогобужскомъ посадцкомъ человѣкѣ на Михайлѣ Карповѣ взято за пен<ь>ку, что скупали у крестьянъ наддачи семдесять рублевъ. Кн.прих.Болд.м., 243. 1605-1607 гг. И Елизареи де посылал в тае пору брата своего Ивана Безобразова в Болхов к Степану Волынскому обысков скупат<ь>, что про нево скозали въ ево воровствѣ ... дворяне и дѣти боярския, и стрелцы и козаки. Южн., 85. 1615 г. Скупаетъ де онъ животину въ Нижегородскомъ уѣзде и пригоняя въ Нижнемъ продаетъ, тѣмъ и кормитца. А.закл., 166. 1643 г.

3. *Выкупать из неволи, уплачивая чей-л. долг; уплачивать долг за заложенную землю.* На Пантелеика Яковлева слался в послушество потому что де его Самсонка Пантелеико скупает от долгов, а се де мнѣ Гришкѣ на Пантелеике взятка есть. Якут.а., карт. 5, № 7, сст. 28. 1643 г. [Ср.: А онъ, преосвященный архиепископъ, имъ, старостамъ и крестьянамъ на время деньгами, ссудою милосердовалъ и съ правежей скупалъ, а они исподовольно ему ... платили. Докл. в Сенате III, 390, I. 1713 г.].

4. *Подкупать.* А тотъ де мужикъ нынѣ въ цесаревѣ землѣ въ Саского Кухвистра области и скупаетъ деи многихъ, чтобъ ему свое воровство покрыти. Рим.имп.д. II, 360. 1596 г. Завелъ архимаритъ у себя питье келейное ... боярскихъ и княженецкихъ приказныхъ людей старостъ и крестьянъ скупаетъ, а вы, де, сыщики ему, архимариту во всемъ норовите и по его архимаричью наученью братъѣ и служкамъ угрожаете. ААЭ III, 436. 1639 г. Многие оговорные люди ... безпрестанно ходили по улусам якуцким с товары и з деньгами таино торговали и которые якуты на ково в чем говорили и тѣх якутов скупали, а иных уграживали всякими грозами. Якут.а., карт. 6, № 5, сст. 135-136. 1646 г. А головъ Софрошку ... и Борискy ... выслалъ на Тулу ... а однолично бъ ихъ въ то число, какъ сыскъ будетъ на Дѣдиловѣ не было, для того чтобъ они вѣдая за собою какое воровство обыскныхъ людей не ску-

пали и отъ того бъ душевредителства не было. ДАИ X, 404. 1683 г.— Ср. **искупати**.

**СКУПѢ,** *нареч. Дорого.* Цѣняи скупѣ жито проклятъ людьми (Притч. XI,26: ὁ τιμιουλκῶν). Панд.Ант.[1], 25. XI в. Изшедше же, рекоша: сѣтыи Георгие, скупѣ продаваеши сфунгата и мы уже отселѣ не имамы от тебе купити, но от сем простины. ВМЧ, Апр. 22-30, 904. XVI в.

**СКУПИТИ[1] (СЪКУПИТИ).** *Собрать вместе, скопить, объединить.* Съкупи розгънаныя овьца сп҃ситель и тъ [антихрист] подобьно събереть разгънаныя люди жидовьскы (συνήγαγε τὰ διεσκορπισμένα). Сл. Иппол. об антихр., 13. XII в. Якоже не премени ся мч҃тль, нъ нетърпиму наведе нужу, убоявъ ся бж҃ии чл҃вкъ, да нѣчьто пуще новѣе сътворить неистовыи, приимаеть, и не волящу ему, Иосифа обьщьника, и въ цр҃къвь въводить, ему же и бывъшу, пакы доброе отсѣкаеться тѣло цр҃квьное, и пакы же преже съкуплени, растьрьзаша ся: оц҃ь же Феодоръ отлучи самъ себе купно съ всѣми мнихы (οἱ πρὶν ἡνωμένοι). (Ж.Феод.Студ.) Выг.сб., 242. XII в. (1196): Всѣволодъ иде на Чьрниговъ, съкупивъ силу свою и половьчьскую силу приведъ.(Син.) Новг. I лет.(Н.), 43. XIII в. [Антиох Еупрепис] стуживъсыи от Парфъ скупи [ вар.:скопи, съвокупи] на ня воя многы (ἐπεστράτευσε κατ' αὐτῶν μεγάλως). Хрон.И.Малалы, VIII, 7. XV в.~ XIII в.

**СКУПИТИ[2]** .1.*Приобрести в собственность, купить.* Есть вънѣ града ... таково суще мѣсто близь и равьно, угодно на поставьление церкве и вся могуще въсприяти рядъ монастырескъ, и скупи ограды овощныя окрестъ его. Ж.Авр.Смол., 16. XVI в.~ XIII в. Взято пошлины ... с трех лосинъ с треи рублевъ пол 8 де<ньги>, что он скупил у Ивана Пономарева выт<и>. Там.кн. Тихв.м., № 1265, 8. 1626 г. А тѣ окончины ... покупал мн҃стрскои стряпчеи Андрѣи Воронин и скупя прислал в мн҃стрь и о том писал: даны тѣ окончины пят<ь> рублевъ. Пам.Влад., 125. 1698 г. ‖ *Закупить.* Велѣно мнѣ на Воронежѣ скупить поѣдучи на Донъ про Турского посла кормовые всякие запасы. Дон.д. IV, 126. 1649 г.

2. *Выкупить кого-л., освободить от чего-л.* А которые люди учнутъ искать на комъ по записямъ, а въ тѣхъ записяхъ написано, что они тѣхъ людей скупили в долгѣхъ с правежу, а тѣмъ людемъ жити у нихъ. Ул.Ал., 274 об. 1649 г. Буди милостивая заступница боярину князю Петру Ивановичу, штобъ пожаловалъ скупилъ съ правежу, а въ закладъ извольте взять деревнишки муромския. Переп.Хован., 417. XVII в.

3. *Подкупить.* Язъ, господине, на тѣхъ межахъ не бывалъ, а итти ... не вѣдаю куды. И судиа спросилъ ... старожил<ь>ца Овдокима ... Сказывалъ еси мнѣ, что межи знаешь, а нынѣ по межамъ о чемъ не идешь, боленъ ли еси или не видишь, или кто тя скупилъ? Арх.Стр. I, 233. 1534 г. Они того Макарья Чукарина скупя, тѣ рыбные ловли въ дозорные книги записали утаяся троицкихъ властей. А.гражд.распр., 302.1628 г. — Ср. **искупити**.

**СКУПИТИСЯ[1].** 1. *Собраться вместе, объединиться.* Купно же и Дмитрее вабяху на помощь себѣ Акеру ц(ѣса)ря и, скупившю ся, идоша на Александра ц(ѣса)ря (συνέμισγον). Флавий. Полон. Иерус. I, 12. XV в.~ XI в. (1146): И пакы скупишася вси кияне у Туровы божьницѣ и послаша по Игоря рекуче: кн҃же, поѣди к нам. Ипат.лет., 321. XV в.

2. *Собрать воедино все свои силы или быть собранным.* (1150): Азъ ти есмь съ брат<о>мъ твоимъ с Володимеромъ отселѣ уже пошелъ, а ты поиди оттолѣ, скупяся весь. Ипат.лет., 406. XV в.

**СКУПИТИСЯ[2].** *Скупиться, скряжничать.* Златомъ почти его, не скупяся. Жит.Паис. XVI в.*

**СКУПЛЕВАТИ.** *Собирать воедино, скапливать.* Александръ же убояв ся болшу силу скуплеваше, десять тысящь оружникъ (συνέλεγεν). Флавий. Полон. Иерус. I, 26. XV в.~ XI в. — Ср. **скупливати**.

**СКУПЛЕНИЕ (СЪКУПЛЕНИЕ),** *с.* 1. *Соединение, слияние.* Отъступи бо насъ равьнѣ и Савелево съкупление и Ариево раздѣление (συναίρεσις). Гр.Наз., 8. XI в. ‖ *Приобщение к Богу.* Дати намъ съкупление къ бу҃. Толк.лит. Германа, 370. XII в.

2. *Совокупление.* Мужь... възуштаеть... ся тѣмь, еже си е на съкупления ю набъдѣлъ и на безаконьное дѣло (πρὸς τὰς συνουσίας). Изб.Св. 1073 г.[2], 610.

3. *Собрание.* Скупление другъ (φίλων συνουσίας). Златостр., сл. 2.*

4. *Соглашение, договор, сделка.* О удобизна съкупления! Купити се тебѣ благо е тъчию еже въсхотѣти (τοῦ συναλλάγματος). Гр.Наз., 93. XI в.

**СКУПЛИВАТИ.** *Собирать воедино, скапливать.* Нудимъ же бывъ ... бѣжа въ Иер(у)с(а)л(и)мъ и скуплеваше воя, хотя брань сътворити съ Помпиемъ. Но ни смедляше, ни дадяше времени скупити ему вои (παρεσκευάζετο πολεμεῖν). Флавий.Полон.Иерус. I, 20. XV в. ~ XI в. Ростиславъ же съ Сѣославомъ выступиста исъ Киева к Пересѣчну и ту начаста скупливати дружину. Ипат.лет., 471. XV в. — Ср. **скуплевати**.

**СКУПЛЬ (СЪКУПЛЬ),** *м. Торговля.* [Блудница] усобичный мечь ... страстьмъ будитель, гостиньница грѣхомъ, кърмѣмьница тѣлесьмъ, тъщетивыи съкупль, безъ успѣха и прикупъ продающи и купящюуму съмърьть творящи, съ многами главами львиця (ἐμπορία). (Сл.Ио.Злат.) Усп.сб., 337. XII-XIII вв.

**СКУПЛЯТИ (СЪКУПЛЯТИ).** *Соединять, объединять.* Раздѣляема и съкупляема (συναπτομένην). Гр.Наз., 224. XI в.

**СКУПЛЯТИСЯ (СЪКУПЛЯТИСЯ).** 1. *Соединяться, объединяться.* Дѣлить бо ся не раздѣляя, да сице реку, и съкуплѣеться раздѣльнѣ (συνάπτεται). Гр.Наз.,8. XI в.

2. *Страд.* к **скупляти.** Короставыимъ бо овьцамъ и язѣствыимъ нѣ лѣпо съ сдравыими съкуплятися (συναγελάζεσθαι). Изб.Св. 1073 г., 49 об.

3. *Собираться в одном месте, сходиться.* Братия скупляються на трапезу. Уст.мон. XII в., 87.*

4. *Собираться в одном месте, накапливаться (скопиться).* Жена от Киликиискыя страны ... прииде в великыи градъ Антиохию и взимати от коегождо ергастира того града мѣдьницю одину и скупляащеся сребряниць .м҃. Хрон.И.Малалы, XVII, 18. XV в.~ XIII в. [Ср.: А досталному войску которые пойдуть изъ Сморгуни, велѣно скуплятца въ Червицѣ. Петр, VII, 602. 1708 г.].

**СКУПНИТИСЯ.** *Соединиться, слиться.* Пустил с востоку орла единаго, такожде паки з западу втораго, и тако един к едино парили, даже в един хват обо ся скупнили. Истом.Лит.пон., 13. 1682 г.

**СКУПНИЦА[1],** *ж. Любовница; наложница.* Отъ многаго богатства въ скупници приобрѣтоша извѣтомъ рабия (ἐκ γὰρ τοῦ περισσοῦ πλούτου συνεισάκτους ἐκτήσαντο προφάσει ἀνδραπόδων). Златостр., сл. 24.*

**СКУПНИЦА[2],** *ж. Скупщица* (?). Се язъ Игнатей Никитинъ сынъ ветошникъ ... продалъ есми ... лавку свою каменную въ ветошномъ ряду; а стоитъ та моя Игнатьева лавка ... подлѣ Ириньиной лавки вдовы скупницы. АЮБ II, 438. 1612 г.

**СКУПНОЕ,** *с. Пошлина за товар, скупаемый оптом, на льготных условиях.* И они съ тѣхъ запасов и съ товаровъ съ какихъ нибуди, волостелемъ и всякимъ пошлинникомъ мыта и тамги, ни покоречьного, ни явки, ни вѣсьчего, ни помѣру, ни скупного, ни полозового ... не даютъ ничего. АИ IV, 321. 1662 г.

**СКУПНЫЙ,** *прил. Закупаемый оптом, на льготных условиях.* Послано по селом на яйца на скупные с Микулою с поваром 4 гривны. Кн.прих.-расх.Волокол.м. № 7, 98. 1589 г. Устюженин Володимер Иванов я҃вил продать 8 скотин рогатых скупного скота, цена 8 р. Там.кн. I, 63. 1633 г.

**СКУПНЯТИ.** *Соединять.* Скупняетъ. Ист. Лиц.букварь, 59. 1696 г.

**СКУПО,** *нареч.* 1. *Дорого.* А ластъ имъ продавати и купити по старинѣ, не скупо. Дог.гр. 1514 г.*

2. *Не в полную меру.* Въ Приказѣ Бол<ь>шие Казны та мѣденая руда опытывана, и выплавлено изъ лутчие руды изъ чети фунта мѣди золотникъ скупо, а изъ плохие руды, изъ четверти жъ фунта выплавлено ... [точки в издании]. АИ IV, 32. 1645 г. Лавочка оклеяна досками мраморными, длиною отъ стѣны до стѣны 9 пядей, а въ ширину скупо аршинъ, отъ полу въ высоту аршинъ добрый. Арс.Сух. Проскинитарий, 185. 1653 г.

3. *Без надбавки, без похода (о взвешивании товара).* А которые весовые товары они, руские торговые люди, покупив, принимают, и он же де, важенник, весит им скупяе, без походу. Рус.-швед.отн. II, 430. 1683 г.

**СКУПОДУШЬЕ,** *с. Недостаток, неполнота душевных качеств.* Отверземъ от себе скупод҃шье и облецися всячьскы, яко видить гс҃ь твоея д҃ша инод҃шье, всими укрѣпить тя, възненавидѣниѣмъ, всяцѣмь злымь нравомъ и зависть гс҃а ради. Пролог (Срз.), 251 об. XV в.

**СКУПОЙ** см. **скупыи**

**СКУПОНИТИ.** *Соответствовать, соразмеряться.* Яко ж<е> не скупонит зрѣно пѣска к тяжести мнозѣ злата, сице и потреба правосудства б҃жиа не скупонится к под<о>бию правды его. Дуб. сб. XVI в. Исак.Сир. 341.*

**СКУПОНИТИСЯ.** *То же, что* **скупонити.** Яко ж<е> не скупонит зрѣно пѣска к тяжести мнозѣ злата, сице и потреба правосудства б҃жиа не скупонится к под<о>бию правды его. Дуб. сб. XVI в. Исак.Сир. 341.*

**СКУПОРЕЧЕННАЯ,** *мн. То, что сказано слишком кратко, недостаточно разъяснено.* Якоже мощно мнѣ, и ты предубѣдилъ мя еси сказати, о Тимофѣе, повелѣвая ми отврести, рекше, сказати и раздѣлити, яже скупореченная святымъ Иерофеомъ. ВМЧ, Окт. 1-3, 434. XVI в.

**СКУПОРНЫЙ,** *прил.* (?). А внегда являюсь лицу твоему, тогда услышатъ ушеса твои скупорные глаголи мои. Переп.Т.Вас., 25. XVII в.

**СКУПОРОСТНЫЙ,** *прил. Малорослый.* И естеством плоти зѣло незраченъ и скупоростенъ. Ст. о см., 1291. XVII в.

**СКУПОСТНЫЙ,** *прил. Относящийся к скупости.* Главы же [змея] бѣаху: едина скупостьная, а вторая ненавистьная, а третия немилостивная (τῆς φιλαργυρίας). (Ж.Андр. Юрод.) ВМЧ, Окт. 1-3, 150. XVI в. ~ XII в.

**СКУПОСТЬ,** *ж.* 1. *Скупость, скряжничество, отсутствие щедрости.* Прѣжде усушааше руку свою скупостию и любъвию злата (μικρολογία). Гр.Наз., 99. XI в. Да не въсприимемъ безмилостивьна суда скупости ради (κνιπείαν). (Ж. Нифонта) Выг.сб., 100. XII в. Чьто бо намъ чрѣво въздасть вящее погубляя? — мотыла и тълю, чьто же тъщесловье? — зависть, что же скупость? — скърбь и печаль (ἡ φειδωλία). Златостр., 118. XII в. Въста скупость на щедрость, и немл҃рдие на м<и>лость ... и ина вся въсташа неправедная на праведнаа дѣлеса. ВМЧ, Апр. 1-8, 169. XVI в. Мнозии бо скупостию лишаются бг҃а, мнозии же при животѣ своемъ имѣния лишени бываютъ. Сл. и поуч. против языч., 181. XVII в. || *Экономность в средствах выражения (о языке).* Случися и мнѣ [иноку Исайе] навыкнути мало гречьскаго языка, толико, елико мощи разумѣти скупость того и тяжесть прелагания отъ оного въ нашь языкъ. (Дионисий Ареорагит.) ВМЧ, Окт. 1-3, 263. XVI в.~ XV в.

2. *Недостаток, нехватка, скудость.* Къде гобино дѣломъ зълыимъ, ту скупость добрыимъ (ἀφορία). (Златостр. XII в.) Вост. II, 175.

**СКУПОЩАМИ,** *нареч. От скупости.* Почто держиши чюжая грѣхи и хощеши ся удавити скупощами? а друзии суть алчьнѣ и жаднѣ и умирають зимою, а ты на златное число веселишися. (Ж.Андр.Юрод.) ВМЧ, Окт. 1-3, 153. XVI в. ~XII в.— Ср. **радощами.**

**СКУПСТВО,** *с. Скупость.* Какъ бы на ваше скупство да не наше глупство, то б ничего не видать. Сим.Послов., 214. XVII-XVIII вв.

**СКУПЩИКЪ,** *м. Лицо, занимающееся скупкой, перепродажей.* Наймовать барышниковъ, скупщиковъ и иныхъ людей. Ст.сп. Флетчера, 12. 1589 г. Меж краковскихъ скупщиков к(о)н(ных людей) мы надсугнали РП человек, а сказывают, что недруг свою жену и запасы вперед себя в Полшу отпустил. Куранты[2], 35. 1643 г. Корчемники — скупщики. Азб., 82 об. 1654 г.

**СКУПЫЙ (-ОЙ),** *прил.* 1. *Скупой, не щедрый.* Немл҃рди нѣции и скупи. (Пат. Скит. 1296 г.) Бусл. 418.* Зане князь щедръ, аки рѣка, текуща без береговъ сквози дубравы, напаяюще не токмо человѣки, но и звѣри; а князь скупъ, аки рѣка въ брезѣх, а брези камены: нѣлзи пити, ни коня напоити. Сл.Дан.Зат., 20. XVII в. ~ XII в. Хто живетъ с҃купъ тому саленъ пупъ. Сим.Послов., 149. XVII в.

2. В знач.сущ. **Скупый (-ой),** *м. Скупец.* Скупый ден<ь>ги бережет, а по смерти всяк его кленет. Стих. о жизни патр. певчих, 426. XVII в. — В сост.имени собств. Филипко Мозолин Скупой. Кн.п.Обон.пят., 109. 1563 г.

3. *Недостаточный, неполный, скудный.* И тоже оправдание иудѣиско скупо бѣ, зависти ради не бо ся простирааше въ ины языкы, нъ токмо въ Иудѣи единои бѣ; хр҃стианыихъ же сп҃сение бл҃го и щедро, простираяся на вся края земленыа. Сл.Илар.[2], 82. XV в.~ XI в. Денги изъ Болшие Казны зѣло скупы, и вь ѣздѣ моей зѣло замедление учинилось. Петр, I, 616. 1694 г.

**СКУПЬ, СОКУПЬ,** *ж.* 1. *Соединение; единение, единство.* Н а с к у п ь — *воедино.* Вся убо та [добродетели св. Феодора], аще различьна къ себе многовидьна паче, нъ къ оному убо въ едину купьно и на скупь пришьдъша (εἰς ἓν ὁμοῦ καὶ κατὰ ταὐτόν). (Ж.Феод.Студ.) Выг.сб., 162. XII в. Н а с к у п ь — *вместе.* (1072): И отпѣвше литургию, обѣдаша братья на скупь, кождо с боляры своими, с любовью великою. Лавр.лет., 182. 1377 г.

2. *Встреча, сближение (для боя).* Н а с к у п ь — *навстречу друг другу.* (946): И изидоша деревляне противу и сънемъшемъся овѣма полкома на скупь, суну копьемъ Сѵ҃славъ на деревляны, и копье летѣ сквозѣ уши коневи. Лавр.лет., 58. 1377 г. [То же с вар. на сокупь — Радзив.лет.[1], 29. XV в.]

**СКУПЯЕ** см. **скупо**

**СКУРАВЫЙ,** *прил. Изможденный, истощенный; морщинистый.* И срѣте [царь] два мужа растерзанома ризама оболченома и скуравѣ лицемъ вел<ь>ми побледѣша ... телесным истомлением постом и трудом. Изм., 377 об. XVI в.~ XIV в. — Ср. **скурый.**

**СКУРАТЬ,** *м.* — В сост. имени собств. Да Скурату Грибанину дадутъ [приказчики князя] тегилей камчатъ рудожелтъ. (Пам. дух.грам.) Влад.сб., 130. 1535 г. Царю ... Ивану Васильевичю всея Руси биетъ челомъ холопъ твой государевъ Скуратъ Ивановъ сынъ Оничкова. Арх.Стр. I, 483. 1568 г.

**СКУРАТОВЪ,** *прил.* — В сост. имени собств. Малютка Скуратовъ ... льстецъ нынѣшняго царя Алексия. (Посл. из Пустоз.Фед.Ив.) Суб.Мат. VI, 213. 1679 г.

**СКУРВИНЪ,** *прил.* С к у р в и н ъ с ы н ъ — *бранное выражение.* И тотъ литвинъ учалъ Ондрею Клобукову лаяти, называти учалъ Ондрея скурвинымъ сыномъ. Польск.д. III, 636. 1570 г. — Ср. **курвинъ.**

**СКУРИВАТИ.** *Окуривать (для отдушивания).* Трава бжья а скуривают де тою травою квашню, а привез ... [Гришко] тое траву с Волуйки ... Трава бжья, сказал, привез муж еѣ из Асторахани для духу. МДБП, 270. 1643 г.

**СКУРИТИ[1].** 1. *Изготовить курением, накурить ( вина).* А которымъ крестьяномъ лучится къ праздникомъ ...пива сварити и вина скурити, и они бъ о томъ васъ докладывали ... старостъ и целовалниковъ. Арх.Стр. I, 710-711. 1594 г. Х празднику ... вина скурит<ь> с полторы осмины. Там.кн. южноволикорус., 45. 1615 г. Велено мнѣ выкурит<ь> на твои гр҃дрвъ абиход ... три тысечи вѣдръ вина, а скурит<ь> ево велено в Нижегородцком уѣздѣ. МДБП, 202. 1666 г.

2. *Истратить на курение (вина).* Будучи на Москвѣ в стряпнѣ в селѣ Куликове скурил на вино мн҃стрского хлѣба ржи и ячмени 60 чети. А.Кир.-Б.м., отд. 1 Г № 140. 1659 г.

**СКУРИТИ[2].** *Совершить грехопадение.* Ева скурила — весь свѣтъ погубила. Сим.Послов., 99. XVII в.

**СКУРЫЙ,** *прил. Изможденный; истощенный, морщинистый.* И усрѣте 2 мужа раздраными ризами и скверньнами облечена суща, скура же лицемь и зѣло поблѣдивша. Пролог (Срз.), 147 об. XV в. — Ср. **скуравый**.

**СКУРЬЯТНЫЙ,** *прил. Сделанный из шкуры животного (об одежде).* Оставляют же богатыри свои добры кони у Смугры реки и все доспехи крепкие, по одной емлют по булатнои палице, и те несут под гунями скурьятными. Сказ. о богатырях[1], 366. 1682 г. ~ XVI в.

**СКУСЕНКА,** *ж. Род шкатулки или кожаного мешочка для хранения драгоценностей* (ср. скусинька? пск. кошелекъ? — Даль,IV, 214). Яв<ил> Олексѣи Чернятин ... 100 пугвиц оловяных вол<ь>ячных, румянцу на 2 алт<ы>на, 50 скусенокъ, дюжина зеркал. Там.кн.Тихв.м., № 1265, 43. 1626 г. — Ср. **искусенка**.

**СКУСИТИ.** *Откусить зубами; тж. перен.* Дьяконъ тому служкѣ зубами бровь скусилъ. Сл. и д. I, 106. XVII в. Вынимай патронъ. Скуси патронъ. Клади въ дуло. Петр, I, 348. 1700 г. А смерды мужики закричали и за мною погналися, с пилами ... кабы отца погубили, а за што, за единого куря хатели мою голову скусить. Сказ. о куре и лисице, 194. XVIII в.~ XVII в.

**СКУСНИЦА,** *ж. Род шкатулки или кожаного мешочка для хранения драгоценностей.* А из сундука ... выняла та женка Анница ... монисто женское ... да на монисте ж гр҃дрь была скусница, а в кусницы гр҃дрь было семнатцат<ь> перстнеи серебряных ... и со ставки а десят<ь> простых. (Чел.) А.Свир.м., № 35. 1627 г.

**СКУТЪ,** *м.* 1. *Плат, покрывало; накидка.* Приямъ комитъ ... възьмъ главу ея, нозѣ же и руцѣ и вься отсѣченыя уды Февронины и тъ въложивъ въ скутъ идяше въ манастырь (ἐν τῇ χλαμύδι). (Муч. Февронии) Усп.сб., 245. XII-XIII вв. И возмеши оттуду мало ихъ [волос] числомь и приимеши а въ скутъ свои и от тѣхъ же възмеши еще и въврьжеши я среде огня (καὶ συμπεριλήμψῃ αὐτοὺς τῇ ἀναβολῇ σου). (Иезек. V, 4) Библ.Генн. 1499 г. Едина отъ блудниць... [схватила] его за скутъ лихого сукна, в немже хожааше [юродивыи], и въвлече его внутрь (τοῦ... μαλλωτίσκου). (Ж.Андр. Юрод.) ВМЧ, Окт. 1-3, 92. XVI в.~ XII в. [По умершим] многи дн҃и желѣютъ, со многим плачем и рыданиемъ гор<ь>кимъ, носящи кал<ь>ныя и нечистыя скуты на главах жены. Изм., 151 об. XVI в.~ XIV в.

2. *Пола, край одежды; угол накидки, покрывала.* Паче бж҃свную сѣыа бц҃а ризу съ пѣсньми изнесше, в мори скуть омочивше, тишинѣ же сущи ... абие буря съ вѣтромъ въста, и влъна ... безбожных Руси лодиа възмяте (в греч. иначе: ἀκρως ‘полностью’). Хрон.Г.Амарт., 511. XV в.~ XI в. Въ той пещерѣ далъ бяше богъ Саула царя въ руцѣ Давидови, и не уби его, оному спящу, но урѣза скут окройнища [вар.: одѣяла] его и взя мечь его и покровъ ручный. Х.Дан.иг., 94. 1496 г. ~ 1113 г. Ти плескаху возводяще глас горѣ, ово окроиницами пашюще, ово же скуты срачными (τὰ πτερύγια τῶν κουτζούλων). (Ж.Ио.Злат.) ВМЧ, Ноябрь 13-15, 1017. XVI в.~ XV в. И реч<е> господь к Моисею глаголя: глаголи сыном иизраилевым да сотворят себе подолкы риз своих на скутех по рожением своим (Чис. XV, 38: ἐπὶ τὰ πτερύγια). Ист. ересей, 290. XVI в.

3. *Верхняя широкая одежда; плащ, фелонь.* (1071): Глѣбъ же воз<ь>ма топоръ подъ скутъ [подъ скутомъ. Лавр.лет., 181; подъ скудъ. Новг. I лет., 110] и приде к волъхву и реч<е> ему ... Глѣбъ же выня топоръ и ростя и. Ипат.лет., 171. XV в. Скутъ — верхнее приодеяние. Алф.[1], 219 об. XVII в. Скутъ (φαινόλης). Влх.Словарь, 373. XVII в.

4. *Свитые в жгуты куски ткани для подвязывания чего-л.* Скут же глаголется и во онучах обвивка суконная. Алф.[1], 219 об. XVII в.

5. *Специальные веревки для подвязывания парусов, парусная снасть.* Принято въ Тобол<ь>скѣ въ Ленскую службу ... судовыхъ ... снастеи на сорокъ на шесть дощениковъ

по сту осмидесяти аршинъ ... холстовъ на парусъ, да варовыхъ веревокъ по тридцати ... по четырнадцати саженъ скутовъ и петель на дощеникъ. ДАИ I, 168. 1635 г. Роспись ... варовых снастей и парусов ... обрывковъ плохих горазно и скутов и бурундучных веревокъ 224 сажени. Якут.а., карт. 7, № 11, сст. 2. 1645 г.

**СКУТАВАТИ.** *Скрывать, утаивать.* Сице и священныхъ всепремудрое художьство... яко несъвершенныхъ скутаваетъ съвершенная, благодобротие священныхъ промышляя (в греч. иначе: ἀποδιαστέλλει 'разделяет'). (Дионисий Ареопаг.) ВМЧ, Окт. 1-3, 652. XVI в.~ XV в.

**СКУТАНИЕ (-ЬЕ),** *с.* 1. *Сохранение, сокрытие.* Скутанье — спрятанье и схраненье. Чуд.сб., XIV в., 133. Пословки.* Скутание — сопрятание. Алф.[1], 219. XVII в.

2. *Захоронение.* И погребен быс<ть> Авраамъ ч<е>стно и вельлѣпно скутаниемь добрым в тои ж<е> пещерѣ идѣж<е> бѣ Сарра. (Смерть Авр.) П.отреч. I, 90. XVI в.

3. *Утрата интенсивности, силы.* Сшествование велич<е>ственаг<о> свѣта во т<ь>му преложися скутанием свѣта. Корм. Балаш., 419. XVI в. Яко излия себе Христосъ отъ нѣдръ отчихъ, образъ раба приятъ, сирѣчь, бысть человѣкъ, и глаголетъ ... скутание божественныя славы и высоты смирение. Чел.Савв., 39. 1662 г.

**СКУТАНЫЙ (СЪКУТАНЫИ),** *прил.* 1. *Сдержанный, скромный.* Съкутани и съмѣряющеся и вьсу на небо въстягъше надежду (συνεσταλμένοι). Гр.Наз., 215. XI в.

2. *Сокращенный, короткий.* Старьць же начя намъ глаати: чяда, врѣмя прочее съкутани е [вм. съкутано е], подвигнѣмъ ся съде мало и поболимъ, да великыихъ блгъ насытимъ ся въ вѣкы (ὁ καιρὸς τὸ λοιπὸν συνεσταλμένος). Патерик Син., 123. XI в.

**СКУТАНЬЕ** см. **скутание**

**СКУТАТИ (СЪКУТАТИ).** 1. *Убрать, спрятать для хранения.* (1377): И начяша ходити и ѣздити во охабнѣхъ и въ сарафанехъ, а доспѣхи своя на телѣги и въ сумы скуташа, рагатины и сулицы и копья не приготовлены. Ник.лет. XI, 27. XVI в.Плоды житныа скутавше, приидоста пакы в монастырь (fructus suos collegerunt). Жит. Фед.Сик. 34. Мин.чет.апр. 403. XVI в.

2. *Подготовить к погребению (покойника)*: *совершить обряд пеленания покойника в погребальное полотно для мумификации, захоронения в саркофаге или предания земле.* И поклонивъшася [отшельнику] и скутавъша тѣло [его] и съвыченыи створьша чинъ, положиста и въ пещерѣ и заградиста пещеру камениемь и поидоста путемъ своимь (κηδεύσαντες τὸ σῶμα). Ж.Сав.Осв., 113. XIII в. (1326): Скутавше честное тѣло блаженаго святителя [митр. Петра], положиша его въ гробѣ каменѣ. Симеон.лет., 90. XVI в. (1399): Преподобнии иноцы Святыя горы Сава и Спиридонъ, мужии духовнии и сии скутавше тѣло блаженнаго по обычаю лаврьскому, якоже видѣша въ велицей Святѣи горѣ. Ник.лет. XI, 182. XVI в. Случи же ся ему болѣвшу скончатися. Его же по закону умершихъ скутавше, несоша. Вол.Пат.[1], 10. XVI в. И вземъ з домашнимъ [так!] своими, скутавъ тѣло ея, отпѣвъ надгробная и погребе ю ч<е>с<т>но. Ж.Мак. Каляз., 4 об. XVI в. (1015): И скутавше и положивша и во гроб мраморян блаженного князя Владимира. Арханг.лет., 35. XVII в.

3. *Скрыть, спрятать; тж. перен.* Ты... благому священнику свирѣпствомъ досадилъ еси... и... изыти, реклъ священнику, съ подобными и воскочилъ еси не сущу праведно съ неходимымъ, и святая святыхъ скуталъ еси. Ив.Гр.Посл.I, 78. XVI в. И еже въ умѣ съкровениемь святая скутавъ отъ несвященнаго множьства, яко единовидная съхрани (περιστείλας). (Дионисий Ареопаг.) ВМЧ, Окт. 1-3, 296. XVI в.

4. *Подавить, смирить; сдержать.* Вельми хоштетъ нудити ся чкъ, да удръжитъ страстъ гнѣвъную и съкутаетъ яростъ дшувъную длъготръпиемь (καταστεῖλαι τὸν θυμὸν τῆς ψυχῆς). Панд.Ант.[1], 40. XI в. Бечинъная дша стрълея въстязати съкутати (συστέλλειν). Там же, 33. Кротостию убо ярость блаженыи съкута (καταστείλας, repri-mens). (Жит.Авксент., 16. ) Срз. III, 399. XV в.

5. *Закрыть.* Какъ зайдешь въ дальния полатки глухия, ино духъ тяжекъ земляной ... смрадъ великъ, понеже двери скутаны, смраду выходить некуда, оконъ нѣту. Арс.Сух. Проскинитарий, 182-183. 1653 г. И з б у с к у т а т и — *закрыть плотно дверь, окна в избе.* Аще хощеши в ызбѣ поморити клоповъ, нарви травы денежнику ... насуши ея да сухую бросаи в печь на жар и на уголье да избу скутаи в то время накрѣпко с тѣм дымомъ да и въ горшкѣ со угольемъ постави в подполье. Росп. травам, 211 об. XVII в. О сверчкахъ и о тараканахъ. Натопи избу гараздо, нажги печь да измети уголье да намечи в печь пелыню, да избу скутаи, изморетъ всяко нечистое. Леч. II, гл. 132. XVIII в.~ XVII-XVIII вв.

**СКУТАТИСЯ (СЪКУТАТИСЯ).** 1. *Скрыться (скрываться); спрятаться (прятаться); тж. перен.* Слнце крыяше ся и луна съкута и тьма бысть. Окт. XIII в., 39.* Аще убо кто ... настоятеля боится, скорѣе съгрѣшитъ; аще ли же многыхъ очеи, толи-

кыхъ устъ боится, множае скутается и устрашается. ВМЧ, Сент. 1-13, 584. XVI в. Какъ самово [Манасия] выдалъ богъ перьсамъ, такъ и всѣ скуталися и хвосты-те воскрылия ризъ своихъ прижали. Ав.Кн.толк., 468. XVII-XVIII вв.~ 1677 г.

2. *Утратить (утрачивать) интенсивность, силу.* Въ трьхъ же убо дн҃ьхъ расыпающю ся свѣту и съкутающю ся бж҃ьемь повелѣньемь и дн҃ь же и нощь бываше (συστελλομένου). Ио.екз.Бог.[1], II, 34. XII-XIII вв. Зракъ помрачился ... слухъ скутался. Курб.Ист., 165. XVII в.~ XVI в.

**СКУТНЫЙ,** *прил. Относящийся к покрывалу, широкому одеянию, ризе (скуту).* Гл҃и сн҃ом и<зра>илевым, да сътворят собѣ подолскы риз своих на скутех по рожением своим и да възложит на подольскы скутныя прядено синее (ἐπὶ τὰ κράσπεδα τῶν πτερυγίων). (Чис. XV, 38) Библ.Генн. 1499 г. Да възложат на плъкы скутныя прядено синее (ср. Чис. XV, 38: ἐπὶ τὰ κράσπεδα τῶν πτερυγίων). Ист. ересей, 290. XIV-XVI вв.

**СКУТОВАНИЕ,** *с. Сдержанность.* Аще имать простоту в разуме и тихость, и кротость, и смирение, и любовь, и милость, и скутование, и хранение отъ всѣхъ. Сл.мт. Дан., 58. XVI в.

**СКУТОВАТИ (СЪКУТОВАТИ).** 1. *Скрывать, прятать; тж. перен.* Понеже нелѣпо есть солнцу своея свѣтлости съкрывати ... також не похвал<ь>но и слова разум скутовати. Сл.похв.Вас. III, 281. XVI в.

2. *Удручать, приводить в уныние.* Ти мя и сьде суща свѣтьла творяху, мое богатьство, мое питание и не суще съкутоваяху (συνέστελλον). Гр.Наз., 175. XI в.

**СКУТОВАТИСЯ.** *Страд. к* **скутовати** (*в знач.* 2). Якоже бо гнѣвающимся намь и ратующимся и другъ другу съражающимся, радуется и веселится онъ [дьявол], тако и мирующимъ и единомыслящимь и удерживающимъ гнѣвъ скутуется пакы ... яко врагъ смирению сый ... и зависти отець (συστέλλεται). (Маргарит) ВМЧ, Сент. 14-24, 1125. XVI в.~XV в.

**СКУТОВЫЕ,** *мн. Судовая снасть: свитые в жгуты куски ткани для подвязывания чего-л., судовые веревки; то же,* что **скутъ**[1] (*в знач.* 5). Роспись что надобеть Якову Хрипунову судовыхъ запасовъ ... 200 сажен скутовых по дватцати саженъ на коч<ь>, 200 саженъ на вожжи. Якут.а.карт.1, № 1, сст. 129. 1639 г. Да судовых же снастеи на 20 на 5 дощеников ... на возжи и на бурундуки и на конковые и на скутовые ... и на пѣтли и на причалки ... мѣрою 2539 сажен. Там же, карт.5, № 22, сст. 6. 1645 г.

**СКУТЫВАТИ.** *Обряжать покойника для захоронения.* И священницы скутывают святыхъ. Ив.Гр.Посл., 81. 1581 г. А какъ де послѣ смерти его попа Никиты тѣло его тульскии ямщикъ Васька Кожерининъ съ товарыщи своими скутывалъ, и они ... на тѣлѣ его битыя мѣста видѣли. Д.Иос.Колом., 50. 1675 г.

**СКУФЕЙКА,** *ж. То же, что* **скуфья** (*в знач.* 2). За селитру, да нашатырь, за скуфѣйки, за полотно, котелнику за дѣло, за сито, за провозъ извощикомъ, за кирпичь, золотарю за дѣло: 12 рублевъ 25 алтынъ. Мат.медиц., 1264. 1650 г. На главѣ скуфейка золотая, а сверхъ скуфьи вмѣсто короны, митры высокия, римския. Арс.Сух. Проскинитарий, 63. 1653 г.

**СКУФИЯ и СКУФЬ,** *ж.* — Как геогр. наименование. *Скифия, область в Северном Причерноморье.* Си сѓтыи мч҃нци [Ихна, Рима, Пинна] бѣша от Скуфѣе, сѣверныя страны, учн҃цы сѓг҃о Андрѣя и учаще от имени Хс҃вѣ многы от поганыхъ обращаху къ правой вѣрѣ и кр҃щаху. Пролог (Срз.), 229. XV в. Ти сѓтыя бѣша от скуфья сѣверьскыя страны. Пролог (Прич. 19), 406. XV в. Великая Скуфь. Поляне и деревляне и сѣверо и рад<и>мичи, и вятичи, и хорвати, и дулѣбы живяху по Бугу, а улучи, тиверци сѣдаху по Буг<у> и по Днепру, олии до моря. И суть град<ы> их и до сего дн҃и. И зовяхус<я> от грекъ Великаа Скуфь. (Пов.врем.лет) Радзив.лет., 6. XV в.

**СКУФИЯЖЕСТВОВАТИ.** *Говорить по-скифски, т.е. пользоваться непонятной, варварской речью.* Зане убо елини варвареигласникы апс҃лмъ и ны наричют, да будуть, яко и въ нас вси елини и скуфияжествуют (σκυθίζουσιν). Хрон.Г.Амарт., 72. XIII-XIV вв.~ XI в.

**СКУФОСЪ и СКИФОСЪ,** *м. Широкий, вогнутый сосуд; зд. о волшебном щите Персея (в христианской трактовке Иоанна Малалы).* Сего дѣля отець е [Персея] Пикосъ и Зеусъ научи и творити и дѣяти студьскаго скуфоса прокудѣ (τὴν μαγγανείαν τοῦ μυσεροῦ σκύφους). Хрон.И.Малалы, II, 474, 12. XV в.~ XIII в. Научи же и Пръсы скврънѣи тои трѣбѣ безбожнаго сифоса [вм. скифоса?] (τοῦ ... σκύφους). Там же, 476.

**СКУФЬ** см. **скуфия**

**СКУФЬЯ (-ИЯ),** *ж.* 1. *Головное покрывало, головной убор* (ср. греч. σκουφια). И оттоле идохом в Лахерну в церковь святыя богородица, идѣже лежит риза и поясь и скуфия, иже бѣ на главѣ ея была. Х.Стеф.Новг., 58.XVI в.~ XIV в.

2. *Повседневный монашеский головной убор (чаще черный) в виде шапочки, надевае-*

*мой под клобук, входивший в облачение духовных лиц православной церкви.* Купил скуф<ь>ю теплую новую, дал 9 д<енег>. Кн.прих.-расх.Ант.м. № 1, 92. 1578 г. Овсяник привес остатков Варламовых ... две скуф<ь>и голыя, манать<я> тонкая ветха. Кн.прих.Корел.м. № 944, 4-4 об. 1584 г. А носятъ [на о.Хиос] попы и диаконы скуфьи, назади хвостъ широкъ и дологъ, якобы у женокъ и у сороки, да сверхъ того опоясана глава платомъ бѣлымъ, якобы повѣнецъ, у дѣвокъ. Арс.Сух. Проскинитарий, 21. 1653 г. На главѣ [армянских патриархов] скуфейка золотая, а сверхъ скуфьи, вмѣсто короны, митры высокия римския. Там же, 63. Духовнику Меркурию Гавриловичу подъ скуфью десять пупковъ собольихъ отъ ... испода одѣяльнаго. Арх.бум. Петра, I, 245. 1691 г. Ко причастию ходят преже схимники в схимах, а в малем образѣ сымет с себе клобукъ и со скуфьею и подложит под лѣвую пазуху. Пред. старца, 565. XVII в. Камилавка — скуфия. Алф.[1], 109. XVII в. [Ср. Каждои кардиналъ носитъ красную скуфью ... Когда молятся или предъ папою ... ту скуфью повинны снимать. Арх. Куракина, I, 211. 1707 г.]. С к у ф ь ю с н я т и с ъ кого-л. — *лишить священнослужителя прав сана, запретить отправление священнических обязанностей.* На Иване де городе, гс̄дрь, нѣмцы рускихъ людеи приводили к вѣре марта въ А-м числѣ и руским де, гс̄дрь, попом, с которых были скуф<ь>и сняты и тѣ де скуф<ь>и имъ назад отдавали. Куранты[2], 144. 1644 г. Таже <с> протопопа Неронова Ивана — в церквѣ скуфью снялъ [Никон] и посадилъ в Симанове монастырѣ. Ав.Ж., 16. 1673 г. И онъ, преосвященный архиепископъ ... при всѣхъ снялъ съ меня скуфью и послалъ въ хлѣбню въ чѣпь. Д.Иос.Колом., 96. 1675 г. Б е з ъ с к у ф ь и х о д и т и — *быть отстраненным от священнических обязанностей.* Под твоимъ светителскимъ запрещениемъ хожу без скуфьи третеи годъ, помираю голодною смертью, и от церкви божие мнѣ прехоженя отказываютъ. Гр.Крут.еп., 107. 1679 г.

◊ П о п о в а с к у ф ь я — *название некоторых растений, среди которых одуванчик и дикий (желтый) цикорий* (см. Даль IV, 309). Травы, которые собраны: стародубки, поповы скуфьи. Мат.медиц., 464. 1672 г.

**СКУЧАТИ.** 1. *Испытывать от чего-л. досаду, неудовольствие; тяготиться чем-л.* А царю без воинства не мочно быти: аггели ... и те ни на един час пламеннаго оружия из рук своих не опущают ... службою своею не скучают. Ив. Пересветов, 178. XVII в.~ XVI в. А синбирские жители гораздо скучают, что вор Стенька великую смуту учинил. Разин.восст. III, 248. 1670 г. [Ср.: А онъ о томъ зѣло скучаетъ, что задержался корабль и по договору за простой корабля платить капитану за всякую недѣлю по 100 рублевъ. Петр. сб., 22. 1704 г.].

2. Кому. *Надоедать, досаждать кому-л.* Аще бы не в таковеи скорби и беде, не так бы тебе, государю, и скучали ... и сладкаго ответа от тебя ждали. Посл. С.Шаховского Д.Пожарскому, 412. XVII в.

**СКУЧИТИ.** 1. *Испытывать от чего-л. досаду, неудовольствие; тяготиться чем-л.* А что королевичь аглинскои во Французскую землю поѣхалъ и то здѣс<ь> [до]брѣ велико ставят и может быти [что] соемные люди для того с королемъ бол<ь>ши споров будут чинить ... тутъ имъ много повол<ь>ности ... б ... убавили потому что от них ужъ скучили. Куранты[3], 104. 1646 г. А здѣс<ь> великая дороговль ... и многие от той войны скучат. Куранты[5], 72. 1652 г.

2. *Томиться без чего-л., скучать по кому-, чему-л.* А туруханские жилцы и промышленные люди о аманатцкомъ корму и харчю скучатъ. ДАИ V, 101. 1667 г.

3. *Тосковать, печалиться, скорбеть.* По божию прогневанию было на Ростовское озеро пожарнои случаи, и ныне скучим, принялось за солому, много было реву и содому, и горело Ростовское озеро четыре годы. Ерш Ершович, 160. XVIII в.~ XVII в.

**СКУЧИТИСЯ[1].** Безл. *Сделаться в тягость, наскучить, надоесть.* У таборѣхъ будки покрыты соломою, а двои ворота, въѣхати и выѣхати, и ужо имъ скучилося у войску, и вору платить нечимъ. АИ II, 202. 1609 г. [Послам в Москву] хотѣлось ѣхать сухимъ путемъ ... для того, что имъ, въ судѣхъ ѣдучи, скучилось. Петлин, 296. 1618 г. Как Михаилу скучитца [в могиле], выпускаите ево на волнои свѣтъ. Пов.Мих.Пот., 55. XVII в.

**СКУЧИТИСЯ[2].** *Скопиться, собраться в одном месте.* Два иные меншие корабли во Александрию плаваша, гдѣ скучась медления ради, аще чрезъ Египетъ далший путь во Иерусалимъ, однако умысломъ на единъ изъ нихъ всѣсти. Х.Рад., 13. 1628 г.

**СКУЧНО,** *нареч.* 1. *Трудно, тягостно; невыносимо.* Всѣмъ в дому скучно спати и не мочно отъ нея кричания. Зин.Отен.Сл. и ч. Ионы Новг., 377. XVI-XVII вв.~ XVI в. Письмо Гебдона Ромодановскому. Пожалуи, г-рь ... чтоб женишка моево отпустилъ ко мнѣ. Годъ-другой что мнѣ здеса ... жить ... по старости скучно стало жить. Гебд., 75. 1661 г.

2. *Скучно, грустно, досадно.* А апреля во 2-мъ числѣ поѣхалъ [Асканяма] ... встре-

тить товарыща своего ... А со мною оставилъ одного воеводу, чтобъ мнѣ не скучно было, покамѣстъ онъ опять приѣдетъ. Спафарий. Китай, 198. 1678 г. Скучно мнѣ всегда одним быти ... Es ist mir virdrieslich. Lud., 63. 1696 г. [Ср.: Пожалуй пиши къ намъ. Понеже зѣло скучно, что разстались. Петр, VI, 82. 1707 г.]

**СКУЧНЫЙ,** *прил. Трудный, тягостный.* Вулканъ ... посѣтилъ державу Непту ... и далъ тебѣ, государю, на скучное время ... забавиться. Петр, I, 498. 1694 г. Б ы т ь с к у ч н ы м ъ — *тяготиться каким-л. занятием, быть не в состоянии заниматься чем-л.* А носить де мушкетъ и вилки и списки солдаты не скучны. СГГД III, 311. 1631 г. Ведоем де мы, што он погончив и к боем ласков, да бог де ево добр, што он к нам не бывал, был бы он у нас скушен. Разин.восст. III, 492. 1671 г. А Креусъ, какъ я вижу ево, зѣло искусенъ и трудами не скученъ человѣкъ. Петр, I, 706. 1698 г.

**СКУШАТИ.** *Съесть, скушать.* Щука с огурцами скушат<ь> с молодцами. Сим.Послов., 159. XVII в. А я [лиса] теперь сама галадна, хочу я тебя [кура] скушать. Сказ. о кур. и лисице, 77. XVIII в.~ XVII в.

**СКЪКЪТ-** см. **скокот-**

**СКЫ-** см. **ски-**

**СЛАБѢ,** *нареч.* 1. *Не в соответствии с высокими требованиями; делая себе поблажки, послабления.* А мы чего есмъ достоини, иже съ толикою лѣностию и слабостию къ цр҃ству б҃жию приходимъ, на крьщение тоже ни прѣже възятия покрѣпихомъся и възьмъше е слабѣ живемъ (ῥᾳθυμοῦντες). Златостр., 25. XII в. Слабѣ живуть и не слушая б҃жствьныхъ словесъ. Паис.сб., 57. XIV-XV вв.*

2. *Слабо, вяло.* Да очистимъ руцѣ, уста, грьло, не слабѣ приемлюще и гладъкыимь радующе ся, нъ осяжуще елико достоино, Слово, въплътивъшее ся насъ дѣля (μαλακῶς). Гр.Наз., 103. XI в.

**СЛАБЕНЬКО,** *нареч. Неплотно, нетуго, свободно.* И мѣлкое ружье заряжено ж бы было, а на полки пороху не кладите, а пулки слабенко кладите, чтобы не залежалос<ь>. Пис.подметн., 60. 1700 г.

**СЛАБЕСТВЬЕ** см. **слабствие**

**СЛАБѢТИ.** 1. *Терять силы, становиться физически слабым, изнемогать.* Погнаша на угри, и нача ми конь слабѣти и оставати. Прол.Тр.Др.пам.[1], 260, ок. 1350 г. Орелъ старѣвься, слабѣеть, погружаетьс<я> во источницѣ и обновитьс<я>. Мерило Пр., 65. XIV в. (1348): Нѣмцы же во градѣ начаша слабѣти, не бѣ бо у нихъ запасу хлѣбнаго, и бысть въ нихъ скорбь велиа. Ник.лет. X, 220. XVI в.

2. *Терять твердость духа, волю, слабеть нравственно.* По малу слабѣя, уклони ся съ правьднаго пути (ἀμελῶν). Панд. Ант.[1], 180. XI в. || *Сомневаться, колебаться.* (1438): А Григореи Протасьев, воевода мченскии, учал царю норовити, а воеводам великаго князя говорити так: "князь великии прислал ко мнѣ, битися со царем не велѣл, а велѣл миритися, а полки роспустити". И воеводы учали слабѣти. Арханг.лет., 78. XVII в.

**СЛАБЖЕ** см. **слабо**

**СЛАБИЗНА,** *ж. Отсутствие натянутости, тугости или слабая натянутость.* О познании зачатия женского ... Ежели въ правомъ боку слабизна и круглостию обнялася — сыном же. Леч. II, гл. 332. XVIII в.~ XVII-XVIII вв.

**СЛАБИТИ.** 1. *Делать слабым, лишать сил, ослаблять; тж. перен.* Яко же страшивъ воинъ рукы боръцъ ослабяетъ, тако и чрънъцъ лѣнивъ братия спѣшъе слабитъ (χαυνοῖ). Панд.Ант.[1], 63. XI в. Сеи же свѣтъ прелстимъ есть, и вся в немъ печална многи бо имат сопротивники житие нш̃е, сладости бо земныя крѣпость нашу слабитъ [вм.: слабятъ], а слава погубит. Изм., 195. XVI в.~ XIV в. Таковыми неподобными статиями и мирскими суетами царие иноков ... от молитвы отвращают ... и от старчества их в правилех и в молитвах слабят своею царскою простотою и невниманием во святых божественых книгах. Беседа Вал.[1], 167. XVII в.~ XVI в.

2. *Вызывать ускоренное опорожнение кишечника.* К холодному бегучему камчюгу помаж те места, где болитъ и теплои платъ приложить, разделить ветры и слабитъ без болезни и утушитъ болезнь селезенка. Леч. II, гл. 80. XVIII в.~ XVII-XVIII вв. [Ср.: Також чистятъ и слабятъ желудокъ конскои, а именно: сыворотки молошная капуста еспинардъ и свекла смешав вместе и варить, и ис того варения вода чиститъ и слабитъ желудокъ конскои. Кон.зав., 51, н. XVIII в.]

**СЛАБИТИСЯ.** 1. *Становиться меньше, слабеть, ослабевать.* Телесная сила слабяшеся в немъ. Ж.Ант.С.ц., 98. 1579 г.

2. *Делать себе поблажку, послабление.* Не мозѣмъ убо съпати, възлюблении, нѣсть бо улучити цр҃ства нб҃снаго, слабящеся и питающеся, нъ многы стр҃сти подъемлюще. Златостр. XII в.*

**СЛАБКИЙ,** *прил.* 1. *Слабый, лишенный физических сил, малосильный.* Людемъ, кои собою дряхлы, а естествомъ слабки. Травник Любч., 500. XVII в.~ 1534 г.

2. *Не тугой, слабо натянутый, свободный.* Великий государь указалъ прислать въ

походъ, въ село Коломенское, изъ Оружейныя палаты два лука самыхъ малыхъ и слабкихъ, да къ нимъ пять гнѣздъ северегъ. Арх.бум. Петра, I, 58. 1685 г. — Н а с л а б к ѣ, *в знач. нареч. Не тесно, не туго, свободно.* Пойди въ кузницу или къ замошнику, да вели ему выковати два круга плоские желѣзные въ мѣру устья пушечнаго, а только бъ не тѣсно входило, но на слабкѣ. Устав ратных д. II, 71. XVII в.

3. *Плохого качества.* Испытай ... возми зерно того пороху и роздави ево на снасти, а буде оно только бѣло и черно, и оно смѣшено и то безсильно, не добро и слабко и не подъемисто въ верхъ и розбрызгивается на сторону, а буде тотъ порохъ весь чернъ и тотъ порохъ добръ. Устав ратных д. II, 64. XVII в. Буты иные зѣло слабки и изнутри не заклепаны. Петр, I, 323. 1700 г.

4. *Мягкий, не твердый* (?), *плохого качества* (?).Того же дни ярославец Петр Оглодаев явил товару: 11 косяков мыла слабково, 3 коробки гвоздья носошного, лоскутья на рубль, 21 колпак, цена 13 р. Там.кн. I, 321. 1635 г.

**СЛАБКО,** *нареч. То же, что* **слабо** *(в разных значениях).* Дымь от древа и огнь исход<ит> рѣдко и слабько. Палея Толк.$^2$, 3. 1477 г. ~ XIII в. Slap — слабко. Псков.разгов., 95. 1607 г.

**СЛАБЛЯТИ.** *Слабеть, ослабевать, лишаться сил.* Телѣсне подобает трудитися черньцем ... и не слабляти ни стужитися в трудѣх. Ж. Павла Обн., 28 об. XVII в.~ XVI в.

**СЛАБО,** *нареч.* 1. *Не крепко, не туго, слабо.* Препоясати же ся [инокам] не выше чреслъ, женьскы бо есть се, ни слабо же, якоже раздирати ся свитѣ, безумно бо есть (μήτε χαῦνον). (Посл. Вас. Вел. Гр. Наз.) Новг. корм., 449 об. 1282 г. [То же — Корм.Балаш., 352 об. XVI в.]. Книга, которая тончаиши, тая подобаетъ шить слабже. Сим.Перепл.худ., 7. XVI-XVII вв.

2. *Слабо, недостаточно интенсивно.* Оскудѣвшимъ [по вар.] же силамъ у турковъ слабѣе ратоваху. Кн.Степ., 497. XVI-XVII вв.~ 1560 гг.

3. *Недостаточно твердо, решительно.* Разумѣите, како держати дѣти духовныя ни слабо, да не лѣниви будуть, ни жестоко, да не отчаються. (Еп.поуч.) РИБ VI, 114. XIV в. ~ XIII в. [То же — Корм.Балаш., 337 об. XVI в.]. И Остафей молылъ татаромъ гдѣ слаблѣ, тутъ болѣ приставаютъ, и на Москвѣ то бывало, что имъ давывали [подарки]; и какъ имъ не стали давать, и они не такъ приставаютъ. Польск.д. II, 548. 1558 г.

4. *Беспечно, беззаботно.* Иже слабо живеть, то того не приводи на съвѣтъ (ἀμελῶς). Изб.Св. 1076 г., 293.

5. *Не в соответствии с высокими требованиями, делая себе поблажки, послабления.* Нѣкъто не удьржа ся, нъ слабо безакониемь приде на ѣдь, без лѣпоты врѣмене (в греч. иначе: ἀκρατὴς καὶ ἀκόλαστος 'невоздержанный и не умеренный'). (Сл.И. Дамаскина) Усп.сб., 299. XII-XIII вв. Жившеи же бо слабо въ молитвѣ и душю пусту оставивше, да увидять отшедшаго времене тщету и да не лишать себе спасения на прочее время. ВМЧ, Окт. 19-31, 1963. XVI в.

6. *Мягко, нежно.* Ибо мужьскъ полъ крѣпко и силно лица имуще, женескъ же полъ мякко и слабо [по вар.] (παρειμένως). Хрон.Г.Амарт., 146. XIII-XIV вв. ~ XI в. — Ср. **слабко.**

**СЛАБОКОСТЛИВЫЙ,** *прил. Имеющий мягкие, слабые, не вполне сформировавшиеся кости.* Входящему въ возрастъ дѣтищю, слабокостливъ бывает и състави костии его мякци суще. Палея Толк.$^2$, 9. 1477 г. ~ XIII в.

**СЛАБОСЕРДИЕ,** *с. Отсутствие твердости, решительности; трусость.* Сосии же ... отиде от Иер(у)с(а)л(и)ма, водя Антигона связана, егоже малодушнаго, до конця суетно упование имуща, и повелѣ Антонии посѣщи его окшевью по достоянию слабосръдиа его (τῆς ἀγεννείας). Флавий. Полон. Иерус. I, 54. XV в. ~ XI в.

**СЛАБОСЕРДЫЙ,** *прил. Малодушный, нерешительный, трусливый.* — В знач. сущ.. Уста праведнаго похвалима бывают от мужа, слабосердъ же подражанъ будеть (в греч. иначе: νωθροκάρδιος 'вялый, апатичный'). (Притч. XII, 8) Библ.Генн. 1499 г.

**СЛАБОСТНО,** *нареч.* Т в о р и т и с л а б о с т н о — *послаблять, слабить.* Винных ягод прияти тѣлу непитателно суть, а кто их часто ястъ, тѣмъ растение творит тѣлу слабостно, а не твердо, и надымание творитъ брюху. Травник Любч., 338. XVII в. ~ 1534 г.

**СЛАБОСТРАСТИЕ,** *с. Привычка удовлетворять свои страсти, желания.* Мнози же съ нимъ и отъ рускихъ людей: въ слабострастие, лихоимания ради и грабителства, уклонишася. Плач о пленении, 229. XVIII в. ~ XVII в.

**СЛАБОСТЬ,** *ж.* 1. *Недостаток физических сил (у человека или животного).* Просо часто принима ея слабость тѣлу наводитъ, а иногда и всякую мокроту ис тела выгоняетъ. Леч. II, гл. 9. XVIII в.~ XVII-XVIII вв. [Ср.: Тако ж надлежитъ смотреть, когда лошедь идетъ ступою или бежитъ рысью, чтоб держала уши твердо, а ежели будетъ мохать ушми, то знакъ слабости. Кон. зав.,4 об. XVIII в.]

2. *Отсутствие или недостаток душевной стойкости, твердости.* Не мякъко, ни слабостию, нъ мужьскы възърѣвъ, дш̃и яви испьрва предъстояние и прочии жизни непоколеблемая основания въложи (ὑφειμένον). (Ж.Феод.Студ.) Выг.сб., 157. XII в. А мы чего есмъ достоини, иже съ толикою лѣностию и слабостию къ црс̃тву бж̃ию приходимъ на крьщение тоже ни прѣже възятия покрѣпихомъся и възъмъше е слабѣ живемъ. Златостр., 25. XII в. И съ(и) събравъ вся бестудная окрьсть себе, нарекомии сикарии, вся миру хотяще акы ратныя убиваху и имѣниа их отимаху и домы иждизаху [вар. съжигаху], глаголюще, яко слабостию своею предаваютъ недостоино бранную свободу и под работныи яремъ уклоняют ся (ἀγεννῶς). Флавий. Полон. Иерус. II, 230. XVI в.~ XI в. Паки ж<е> мнози соблажняются рекуще, яко уже нѣс<ть> сг̃ых на земли и тако гл̃ще мнози погибаютъ и мнози в слабость приводят, иж<е> слышаще у них и съ праваго пути сступают и погибают мнози. Изм., 262. XVI в.~ XIV в. [Царь] пришедъ поношаше своихъ о слабости ихъ и немужестве. Пов. о Царьграде, 32. XVI в. ~ XV в. По грѣхомъ слабость и небрежение и нерадѣние вниде въ миръ въ нынѣшнее время. Стоглав, 34. XVII в. ~ 1551 г. || *Колебания, сомнения.* Другыхъ же не рачить [бог] послушати мл̃твы, иже о сего свѣта молять, ли недостоино съ слабостию и по невѣрѣ приходящиихъ къ нему. Изб. Св. 1076 г., 609.

3. *Привычка удовлетворять свои желания, страсти; приверженность к удовольствиям, излишествам и т.п.* Не играмъ радуя ся, не позоромъ радуя ся, не покоими [в греч. παιδιαῖς 'забавами'] и инѣми слабостьми, аки унъ сы [Федор], и толикому дш̃ю наслажая, нъ единъ праздьнуя, якоже лѣпо възбьра учения [в греч. иначе: ταῖς... ἀνέσεσιν 'развлечениями']. (Ж.Феод.Студ.) Выг.сб., 144. XII в. Азъ же неподобно ходихъ путемъ симъ святымъ, во всякой лѣности и слабости и во пьянствѣ и вся неподобная дѣла творя. Х.Дан.Иг., 2. 1496 г.~ 1107 г. Аще бо кои людие малоумнии, хотяще женитися слабости ради своея и красоты ради женскои, та бо красота аки мед на языце, а опосле гороши е пелыни. Сл.Дан.Зат., 46. XVII в.~ XII в. И которые, великий государь, наша братия, слабостию побѣжденни, и покупаючи пьютъ безобразно и опиваются до смерти. (Чел.солов.ин.) Суб.Мат. III, 52. 1666 г.

4. *Недостаток или отсутствие надлежащей строгости; послабление, поблажка.* И по тому вашему ослаблению, ино то Шереметева для и Хабарова для, такова у вас слабость учинилася и чюдотворцову преданию преступление. Ив.Гр.Посл., 172. 1573 г. А закон каков был — прочтите в житии чюдотворцове, и тамо известно увесте, да тот маленько слабостей ввел а после его иныя побольши. Там же. Да севодни тот боярин ту страсть введет, и иногды иной иную слабость введет, да помалу, помалу весь обиход монастырской крепостной испразнится и будут все обычаи мирския. Там же.

5. *Грех, беззаконие.* Даруй ми и се лѣто со всѣми на покаание и не уны, трьпяи слабость мою (τὴν ἀδικίαν μου). (Сл. Анаст. Син.) ВМЧ, Ноябрь 13-15, 1164. XVI в. Бысть въ Римѣ, прежде собора Фларенского, на престолѣ в папахъ баба еретица ... И от тогда в церквѣ ихъ слабость бысть велия: жены и дѣвы во олтарь входяща ... на горнѣмъ мѣстѣ саждахуся. Ав.Кн.бес., 274. XVIII в.~ 1675 г.

**СЛАБОТА,** *ж. Отсутствие или недостаток душевной стойкости, твердости.* Исяце вода его [Евфрата], да уготовить ся путь цр̃мъ сущимъ от въстокъ сл̃нцьныхъ. [Толкование]: Гога и Магога мѣнить ... ли Антих̃са от въсточныхъ странъ Пьрсьскыя земля, идеже есть Даново колѣно от корене еврѣиска ... къ западу Ефрата прѣехати ли телесною ли дш̃евную см̃рть на чл̃вкы наводяща: на овы вѣрою и тьрпѣниемь, а на другыя страхомь и слаботою (δι' ἀνανδρίας καὶ ἐκλύσεως). Апокал., 73 об. XIII в.

**СЛАБОУМЪ,** *прил. Неразумный, неспособный разумно мыслить, рассуждать.* Лихояденье бо и сытости ятровы противите ся ему и страшивъ и слабоумъ съдѣваета (ἀδηλον καὶ ἀδρανῆ τὸν νοῦν). Панд.Ант.[1], 150. XI в.

**СЛАБОУМИЕ,** *с. Неразумие, неспособность разумно мыслить, рассуждать.* Онъ же дияволомъ прелщенъ бысть, нимало внимая преподобнаго явлений ... но въ своемъ слабоумии пребываше. Ж.Герас.Б., 218. XVII в.~ XVI в. Не знаю, дни коротать какъ! Слабоумиемъ обьятъ и лицемѣриемъ, и лжею покрытъ есмъ. Ав.Ж., 71. 1673 г.

**СЛАБОУМНО,** *нареч. Неразумно; заблуждаясь.* Мы же рцемъ: О, сластолюбие Адамле и пиръ пьяной! О, невоздержание! грѣхолюбно и слабоумно заповѣдь божию преступилъ да дьявола послушалъ. Ав.Сотв. мира, 674. 1672 г.

**СЛАБОХОТНѢ,** *нареч. Легко поддаваясь соблазну, хотению, желанию.* Мы ж<е> даннаго душесугубнаго существа красоты низсходимъ к дому влекущим и пепельным

безсловеснымъ, и бываемымъ самоизволнѣй слабо и слабохотнѣ скотскаго естества свойственнѣ. Козм., 448. 1670 г.

**СЛАБСТВИЕ (СЛАБЕСТВЬЕ)**, *с. Бессилие, слабость.* Побѣжаемъ есмь по вся часы слабествьемь моего помысла (δι' ἐμὴν χαυνότητα τοῦ λογισμοῦ). Ефр. Сир. I, 10. XIII в.

**СЛАБСТВО,** *с. Бессилие, слабость.* Побѣженъ бывахъ ... слабьствомь своего помысла. (Ефр.Сир. 1377 г.) Вост. II, 175.

**СЛАБЦѢ,** *нареч. Слабо, не стягивая, не туго.* Связавъ ей руцѣ слабцѣ нѣкако. Ж.Зос.С., 112. XVI в.

**СЛАБЫЙ,** *прил.* 1. *Малосильный, физически слабый (о человеке, живом существе).* Се же чюдьнѣе, якоже пишеть въ отьчьскыихъ кънигахъ, слабу быти послѣдьнюму роду. (Ж.Феод.Нест.) Усп.сб., 72. XII-XIII вв. Аще убо мл҃днць ес<ть> крещаемый, то саждает [священник] того долѣ въ крстильници, водѣ сущи по шеи, куплет, придража лѣвою рукою, десною ж прием теплую воду, възливаетъ на главу его, за еж<е> мл҃дницю слабу сущу и блюсти залитиа. Требник, 19. XVI в. С л а б ы й т е л о м ъ — *немощный.* Кождо ж ходити не могоша и бѣша слабы тѣлом: възложишя их на скотъ (imbecillo corpore). (2 Парал. XXVIII, 15) Библ.Генн. 1499 г. С л а б ы й о ч м и — *имеющий плохое зрение.* А я, богомолець твой, нынѣ устарѣлъ и очми слабъ и в церковь божию ходить не могу. Гр.Круѣ.еп., 63. 1693 г.

2. *Слабый, мягкий, нежный, тонкий, в противоположность крепкому, твердому, жесткому (о физических свойствах предметов); тж. перен.* Яко въ огнь сь видимыи къде въложиши бьрьние слабо, ту же исучивъ вься мокроты камениемь е сътворить (διαλελυμένον). (Сл.Ио.Злат.) Усп.сб., 458. XII-XIII вв. Сего ради дерзнутого отъ васъ нечестия крѣпкия царствы ваша смятошася ... и безчисленая народи мечю предашася, и мужскихъ сердца женскихъ сердецъ слабѣиши явишася. Курб.Пис., 376. XVII в. ~ XVI в. Движется в моей слабой крови боязнь, упование, сомнение, приветствование и болезнь. Артакс.действо, 165. XVII в. || *Некрепкий, непрочный, слабый, нетугой, свободный (о чем-л. завязывающемся узлом); тж. перен.* Все слово бѣи ... всѣм ес<ть> еже обратити блудящее овча ... и уязвенаг<о> от змиа ицѣлити или лютѣишими и стропкими или слабѣишими и мягкими быльи (ἁπαλωτέρων). (Трул. 102, толк.) Корм. Балаш., 154. XVI в. — В знач.сущ. Аще есть солию расолено, аще въ ражнивъшю ся снидеть дш҃ю, стягнеть слабое, аще и в тугое — размажеть сухое (τὴν χαύνην). Никон. Панд.$^2$, 19. XIII в. ~ XII в. [То же — Мерило пр., 117. XIV в.].

3. *Слабый духом, безвольный, слабодушный.* По томь пакы къ Николѣ преходить, мьня его слабѣиша предъних ради ранъ обрести, и понужаеть и ... учителя отврещи ся (μαλακωτέρῳ). (Ж. Феод. Студ.) Выг. сб., 335. XII в. Вы, зрю, без разума есте слаби же и груби зѣло и страшиви. Ж. Стеф. Перм. Епиф., 41. XV-XVI вв.~ XV в. А человек де тот черной поп Микита слабой, пьет, бражничает. Хоз.Мор. II, 150. 1650 г. || *Нетвердый в убеждениях, подверженный сомнениям и колебаниям.* О овом бо спроста помолча, о год бытныи, и то самое бытие, не бяше бо нуждно ни потребно о них тогда бесѣдовати новоприступающем июдѣом слабом сущем. Шестоднев Ио.екз.$^1$, II, 343. XVII в. — В знач.сущ. Людие же, якоже есть обычаи чл҃вкомъ, вьси печаловаху ся и жаляаху си, лишаеми пастыря такого и учителя, развѣ слабыихъ, яже льсть двизаше, яко се вѣтръ листвие. (Пам. и ж. Мефод.) Усп.сб., 196. XII-XIII вв.

4. К чему. *Склонный к чему-л., подверженный чему-л.* Земля Германия ... чл҃вцы же ласковы и смирны и слабы к пиянству и к покою телесному и играмъ. Козм., 9. 1670 г. Старые, те всегда к слезам убо слабы. Артакс. действо, 154. XVII в.

5. *Снисходительный, нестрогий (об учителе).* Веселъ сы, ни тяжькъ буди ни пакы слабъ (χαῦνος). Никон. Панд.$^2$, 19. XIII в. ~ XII в. [То же — Мерило пр., 117. XIV в.].

6. *Небольшой, незначительный по силе проявления.* Дымъ ото древа и от огня възидет рѣдокь и слабъ (κεχαυνωμένος). Шестоднев Ио.екз.$^1$, II, 327. XVI в. [Ср.: По утру вѣтръ сталъ зюйдъ, что едва вѣтромъ назвать мочно: такъ слабъ, однако жъ поболѣе вчерашняго. Пох.журн., 11. 1719 г.]

7. *Неусердный, нестарательный, ленивый.* Не буди скоръ языкъмь своимь и лѣнивъ и слабъ въ дѣлѣхъ своихъ (παρειμένος). (Сирах. IV, 29) Изб. Св. 1076 г., 322. На добрая дѣла слаби есмы и лѣнивы, ими ж<е> дш҃а спс҃ти, а на злая дѣла крѣпцы и встанливии. Изм., 237 об. XVI в. ~ XIV в.

8. *Не отвечающий высоким требованиям, несовершенный.* Возлюбивъ слабую и прелѣстную незаконную намъ латынскую ... вѣру, и позавидѣхомъ ... ризамъ ихъ. Беседа Вал., 14. XVII в.~ XVI в. Богъ человѣческъ совѣтъ слабъ являетъ, зѣло же высокъ зданъ столпъ разоряетъ. Хон., 6. XVIII в.~ 1679 г.

◊ О т в о р я т и с л а б ы й п р о х о д ъ — *слабить, послаблять.* Сочевичная мука, в какой естве ни случитца проход сла-

бый отворяетъ. Леч. II, гл. 6. XVIII в.~ XVII-XVIII вв. Слабое время — *время колебаний и сомнений* (?). Поболѣзновахъ о семъ немало, яко таково злочестие вниде въ землю нашу въ нынѣшнее въ слабое время, въ послѣдниа роды. АИ I, 297. 1554 г.

**СЛАВА,** *ж.* 1. *Почет, признание, честь; почетная известность.* Егда зъванъ будеши, шьдъ, сяди на послѣдьниимь мѣстѣ, да егда придеть зъвавыи тя, речеть ти: друже, посяди выше. Тогда будеть ти слава прѣдъ вьсѣми сѣдящиими съ тобою (δόξα). (Лук. XIV, 10) Остр.ев., 110 об. 1057 г. А мы что есмы, чл҃вци грѣшни и лиси, дн҃сь живи, а утро мертви, дн҃сь в славѣ и въ чти, а заутра в гробѣ и бес памяти. (Посл.Вл.Мон.) Лавр.лет., 253. 1377 г. Сн҃ъ чл҃вчь червь, и слава его аки цвѣтъ, аки роса осыхаеть, аки струя на низъ и отходить, ничто же приимъ в руку от труда своего. Мерило пр., 8. XIV в. (1245): Мнози же князи с бояры своими идяху сквозѣ огнь и кусту кланяхуся, идоломъ ихъ [татаро-монголов], славы ради свѣта сего и прошаху коиждо их власти. (Ком.) Новг. I лет. (Н.), 298. XV в. Ищаи славы имѣй нравъ добръ, а хулных дѣлъ бѣгай. Менандр, 8. XIV-XV вв. Не пожелаша [Иулиания] славы на земли. Пов.Ульян.Осор.[1], 418. XVII в. На славѣ — *со славой, с честью.* (1265): Хотя животъ свои дати на славѣ и кровь свою пролити ... за Святую троицу. Псков.лет. II, 83. XV в.

2. *Хвала, благодарение; прославление.* Рекошя ему: даждь славу бу҃ (δόξαν). (Ио. IX, 24) Остр.ев., 40. 1057 г. Уста моя исплъни твоего похваления, гн҃, поюще славу твою многопѣсно҃е, и чьты труды Феодорины, угожьша тебе житиемь свѣтьлъмь (τὴν δόξαν). Мин.сент., 099. 1095 г. Любить славу чл҃чу паче славы бж҃ья (τὴν δόξαν τῶν ἀνθρώπων ὑπὲρ δόξαν τοῦ Θεοῦ). Панд.Ант.[1], 67. XI в. Яко ты еси бъ҃ мл҃стивъ, и тебе славу въсылаемъ въ вѣкы. (Ж.Бор.Глеб.) Усп.сб., 47. XII-XIII вв. Дво҃, всяка слава тобѣ. Др.-новг.диал., 534. XIV в. На Москве кони ръжут, звенит слава руская по всей земли русскои. Задон.(Рж.), 10. XVI в.~ XIV в. Въ славу (богу, святыхъ) — *в честь, для прославления (Бога, святых).* (1072): Оттолѣ утвердися таковый праздникъ мѣсяца маиа въ 2 день, въ славу святыхъ мученикъ Бориса и Глѣба. Моск.лет., 8. XVI в. (1357): Вседеньнную службу держати и свершати въ славу богу и въ честь святыни божии. Псков.лет. II, 103. XVI в. О славѣ божии — *к славе Божией, для прославления Бога.* Си болѣзнь нѣсть къ съмрти, нъ о славѣ бж҃ии, да прославиться сн҃ъ бж҃ии (ὑπὲρ τῆς δόξης τοῦ Θεοῦ). (Ио. XI, 4) Остр.ев., 137. 1057 г. Слава богу, слава тебе (боже, владыко, господи, цесарю небесный) — *возгласы благодарения Богу, выражающие удовлетворение по поводу какого-л. события, явления.* Не прѣло-живъся божьствъмь, положивыи придѣлы и лѣта на съпасение намъ непрѣмѣньне, сего ради въпиемъ ти, благыи господи, слава тебѣ. Стихирарь, 2. XII в. (1233): Слава тебе, цесарю небесныи. (Син.) Новг. I лет. (Н.), 72. XIII в. (1318): [Кн. Михаил] благодаряше господа бога ... глаголя: слава тебе владыко человѣколюбче, яко сподобилъ мя еси начатокъ прияти мученна моего. Моск.лет., 163. XVI в. Трижды достоитъ говорить: аллилуиа, аллилуиа, аллилуиа, слава тебѣ боже. Арс.Сух. Проскинитарий, 44. 1653 г. Еще бѣда не прилучила ся мнѣ на дорогѣ, слава богу (Deo gratias). Lud., 82. 1696 г. ‖ *Сокращенное название молитвы "Слава Отцу и Сыну и Святому Духу ...", так называемое малое славословие.* Начатъ старець Слава и яже потомь (Δόξα). Никон. Панд., 125 об. 1296 г. XII в. Прежде бывший патриархъ Никонъ говорилъ Славу и по обычаю отпустъ, и по отпустѣ поклонился великому государю и святѣишимъ вселенскимъ патриархомъ. Зап. Луговского, 31. 1666 г. ‖ *Название частей Псалтыри, завершающихся молитвословием "Слава Отцу и Сыну и Святому Духу ...".* Слава, гласъ 8. Придѣте, стецемся вси къ божественѣ памяти отца нашего Федосия. Патерик Печ., 137. 1406 г. ~ XIII в. И абие псаломщикъ говоритъ: "и нынѣ и присно" ... по семъ псалтырь вторую славу. Егдажъ и другую славу проговоритъ, говорятъ на крылосѣ "и нынѣ" такожъ, якожъ на первой славѣ. Арс. Сух. Проскинитарий, 205. 1653 г. Слава въ вышнихъ — *начальные слова и сокращенное название великого славословия* (см. **славословие**). Слава въ вышьнихъ бу҃ (δόξα ἐν ὑψίστοις Θεῷ). Толк. лит. Германа, 344. XII в. Начатъ Слава въ вышьнихъ съ Вѣрую въ единого ба҃, а по семь Оч҃е нашъ и Гн҃ помилуи (Δόξα ἐν ὑψίστοις). Никон.Панд., 126. 1296 г. ~ XII в. Не обрѣтая ся въ началѣ "Слава въ вышнихъ бу҃" развѣ болѣзни или иноя подобьныя болѣзни въ епитемии да будеть, донелѣже вся братия излѣзуть ис цр҃кве, покланяя ся всѣмъ и прося отдания (τοῦ Δόξα ἐν ὑψίστοις). (Феод. Студ. Ост. 1) Уст. корм., 130 об. XIII-XIV вв.

3. *Хвалебная, величальная песнь.* Тот Боян воскладаше горазднія своя персты на живыа струны и пояша князем руским славы: первую славу — великому князю киевскому Игорю Рюриковичу, 2 — великому князю Владимеру Святославичу киевскому, третьюю великому

князю Ярославу Володимеровичю. Задон. (Рж.), 9. XVI в.~ XIV в. Ту нѣмци и венедици, ту греци и морава поютъ славу Святъславлю, кають князя Игоря. Сл. о п. Иг., 22.

4. *Величие, совершенство.* Аще вѣруеши, узьриши славу бжию (δόξαν). (Ио.XI, 40) Остр.ев., 139 об. 1057 г. Да якоже въ нечъстие имъ бѣ подоба въ то вънити и бжия славы отъпасти (τῆς ... δόξης). Гр.Наз., 4. XI в. Къ<то> не поклониться величьству славы его, както не подивиться бесчсльному члколюбию его. Сл.Илар.[2], 84. XV в.~ XI в. Богъ единъ то царь славы, творець небу и земли. Х.Афан.Никит., 20. XV-XVI вв.~ 1472 г. (1380): Не предаи же нас сыроядцем симъ, но покажи славу божества своего и преложи печаль нашу на радость. Моск.лет., 203.XVI в. Рече ж Михаил к бгу: гси велиши ли бесѣдовати пред твоею славою, и реч<е> гсь: глѣи, Михаиле. (Смерть Авр.) П.отреч. I, 81. XVI в. || *О высших силах, ангелах.* Дьрзи, гърди, не бояще ся славу хуляще (δόξας οὐ τρέμουσιν βλασφημοῦντες). (2 Петр. II, 10) Апост. Христ., 90. XII в.

5. *Блеск, сияние, яркость; тж. перен.* Не видяхъ от славы свѣта того, водимъ от сущими съ мною, вънидохъ въ Дамаскъ (ἀπὸ τῆς δόξης). (Деян. XXII, 11) Апост. Христ., 53. XII в. Ина слава слнцю, ина слава мѣсяцю, ина слава звѣздамъ, звѣзда бо звѣзды разлучаеть ся въ славѣ (δόξα ... ἐν δόξῃ). (1 Кор. XV, 41) Там же, 160.

6. *Великолепие, пышность.* Садове же колебааху ся стояште въ славѣ велицѣ. Изб. Св. 1076 г., 690. По двою же на десяте мѣсяцю црства его в Вавилонѣ, бѣ ходяи на забралѣхъ града съ всею славою его и на сынѣхъ его хождааше (Дан. IV,29: μετὰ πάσης τῆς δόξης αὐτοῦ). (Дан. IV, 26) Библ.Генн. 1499 г. (1382): Иже преже бѣ великъ и чюденъ градъ, ... кыпя же богатьствомъ и славою, превзыдыи же вся грады в Русстѣи земли честью многою. Моск.лет., 209. XVI в. || *Об украшениях (на одежде).* Отметь гѣ славу ризъ ихъ и красоты их, и въплѣтаниа златая на главѣ (δόξαν τοῦ ἱματισμοῦ). (Ис. III, 17-18) Библ.Генн. 1499 г. Ризы своя многоцѣнныа и всю славу свою даждь имъ. ВМЧ, Окт. 4-18, 802. XVI в.

7. *Тщеславие; суетное стремление к славе.* Аште есть въ тебѣ разумъ, то отъвѣштяи искрьнюму, аште ли же нѣсть, то рука твоя буди на устѣхъ твоихъ; яко слава и бештьствие въ бесѣдѣ и языкъ человѣчь падение ему есть. Изб.Св. 1076 г., 325. (1262): Нача [Миндовг] княжити одинъ во всеи земли Литовьскои, и нача гордѣти велми, и возноситися славою и гордостью великою. Ипат.лет., 858. XV в. Волкь нарицается губитель, и злославень человѣкь, и диаволь ... тъ бо въ славы различныя расточи и растли человѣчьскый родъ. (Сл.Ио.Злат.) ВМЧ, Ноябрь 13-15, 894. XVI в. Тщая слава — *тщеславие.* Ты самъ единаче плътныя или дхвьныя страсти не побѣдивъ, како ины научиши единаче отъ тъщая славы и сладости съдержимъ (κενοδοξίας). Ж. Сав. Осв., 211. XIII в. А се грѣхы ... шептание, зазрѣние ... тщаа слава, гордость, высокомудрие. Правила, 45. XVI в.

8. Обычно с определением. *То или иное мнение, суждение о ком-, чем-л., репутация.* Сопротивъныя имѣти славы тоижде вешти (δόξας). Гр. Наз., 2. XI в. Аще, рече, отступиши, тъй же крови литися, а на тебѣ будеть слава въ вѣкы измѣнная. ВМЧ, Сент. 1-13, 486. XVI в. Во всемъ в томъ [в тратах, которые производятся на угощение людей, встречающихся в пути на остановках] убытка нетъ в добрых людехъ хлѣбъ соль, заемное дѣло, а поминъки тако же, а дружба въ вѣкъ, а слава добрая. Дм.К. (Сильв.), 68. XVI-XVII вв. Учинится бугдыхану отъ всѣхъ людей слава худая, для того, что онъ нарушилъ обычай свой. Спафарий. Китай, 238. 1678 г.

9. *Молва, слух.* Богдойской де царь пустилъ славу, что идетъ де его войско болшое девять тысячь. ДАИ X, 248. 1684 г. Приидоша людие от заподных стран в Новград видети князя Александра Ярославича, понеже слава о нем всюду являшеся. Ж.Ал.Нев. (сокр.), 152. XVII в. Только бы слава была, что ... — *только бы говорили, только бы считали, что ...* А какъ возметъ Азторокань, ино въ ней вѣдь великого же князя людемъ сидѣти тысячи три или четыре съ пушками и съ пищалми, и рыба и соль что надобное, то брату моему великому князю, а моя толко бы слава была, что городъ мой. Крым.д. II, 377. 1517 г.

**СЛАВЕЛЬЩИКЪ** см. **славильщикъ**

**СЛАВЕНОРОССИЙСКИЙ,** *прил. Славяно-русский.* Букварь славенороссийскихъ, уставныхъ и скорописныхъ греческих же, латинскихъ и полскихъ писменъ, со образованми вещей, и со нравоучителными стихами. Истом.Лиц. букварь, 26. 1691 г. — Ср. **славенородский.**

**СЛАВЕНОРОССКИЙ,** *прил. То же, что* **славенороссийский**. Въ славеноросскомъ имѣетъ дѣло шапка, потребна ширинка, всяку писмя "ша" языцѣ писатися в лицѣ. Истом.Лиц. букварь, 43. 1691 г.

**СЛАВЕНСКИЙ,** *прил. Церковнославянский.* Со всякимъ тщаниемъ преложи [патр.

Никон] и [символ] на славенское речение. Скрижаль, II, 857. 1656 г. Книга травникъ въ тетратехъ на славенскомъ языкѣ, по сщету въ ней 30 тетратей. Мат.медиц., 839. 1673 г. По-славенску — *на церковнославянском языке.* Гдѣ егда съ слугами моими полскимъ языкомъ глаголалъ, Дионисий Дамаскинъ, чернецъ родомъ изъ Македонии ... нача съ нами по-славенску глаголати (mówić po słowiansku). Х.Рад., 75. 1628 г. — Ср. **славянский**.

**СЛАВЕЦЪ (СЛАВЬЦЬ),** *м. Прославляемый, почитаемый святой.* Что тя наречемь, славьче, ученика ли, яко намъ благовѣстова Христа, врача ли, яко уврачюеши страсти душевьныя. Мин.празд. XII в.*

**СЛАВИЕВЪ,** *прил. к* **славий**[1]. — В знач. сущ. **Славиево**, *с. То, что присуще соловью, характерно для соловья.* Невозможно бо врану славиева воспѣвати и славию вранова возглашати. Алф.[1], 3. XVII в.

**СЛАВИЙ[1],** *м. Соловей.* Быша сѣдѣлы птица пѣснивы по вьршьюу дубьному: славие и ластовиця и щюрове. Златостр., 93. XII в. Отлетоша бо от нас ... яко славие великогласнии ... чюдотворци Петр и Алексие и инии православнии святителие. Ист. ересей, 473. XVI в. Яко же ластовица и славий доброгласный. Надгр.сл.Иос.Вол., 167. XVI в. Воспѣша яко славии и щуровѣ возвысився подъ небеса. Евфр. Отразит. пис., 1. 1691 г. — Ср. **соловей.**

**СЛАВИЙ[2],** *прил. Соловьиный.* Длъго ночь мркнетъ, заря свѣтъ запала, мъгла поля покрыла, щекотъ славий успе, говоръ галичь убуди. Сл. о п. Иг., 10.

**СЛАВИЛЬЩИКЪ,** *м. Тот, кто во время праздника Рождества славит Христа.* Патриархова жалованья на праздникъ Рождества славельщикомъ на соборъ протопопомъ и государевымъ царевымъ... пѣвчимъ дьякомъ, и государевымъ патриаршимъ пѣвчимъ дьякомъ и подьякомъ... рубль. Заб.Мат. I, 1038. 1630 г. На Рожество Христово славельщиком роздано 27 руб<леи>. Хоз.Мор. I, 240. 1662 г.

**СЛАВИСТЫЙ,** *прил. Такой, как у соловья, соловьиный.* Славистый, ἀηδονάτος, sonorus. Влх. Словарь, 19. XVII в.

**СЛАВИТЕЛЬНЫЙ,** *прил.* Славительная сила — *способность к анализу чувственных восприятий и формированию мнения (представления) о вещах.* И о плоти, и о великыхъ съдержателныхъ жилахъ по той же силѣ чювьственыхъ зѣло приемлеть; славителную же, по ней же судить чювьственая, и мечтателную, по ней же памятуеть (τὴν... δοξαστικήν). (Дионисий Ареопаг.) ВМЧ, Окт. 1-3, 523. XVI в.~ XV в.

**СЛАВИТИ.** 1. *Прославлять, восхвалять, хвалить.* Възвратиша ся пастуси славяще и хваляше бг̃а (δοξάζοντες). (Лук. II, 20) Остр.ев., 251. 1057 г. Не бо (может многыи на)родъ въ (правду) хвалити и славити, (но) иже имъ угодия творять, то тыя хвалять и славять (θαυμάζουσι). Златостр., 81. XII в. Не прикоснуся ихъ огнь, ни оскорби ихъ, ни стужи им, тогда ти трие яко единѣми усты пояху и славляху бг̃а. Пролог (Срз.), 176. XV в. А мы себя сами не хвалимъ, ни славимъ, а пишемъ в каковѣ насъ достоинствѣ богъ устроилъ. ДТП II, 49. 1573 г. Благоверный царь ... припадает со слезами пред святым образом живоначальней троицы и молит в троицы славимаго бога. Пов.прихож. на Псков[2], 125. XVII в.~ XVI в. Кто ж(е) от зде стоящих, иже сердцем бы не явил и милость твою крайнюю устнами не славил. Артакс. действо, 129. 1672 г. || *Почитать, чтить.* Змииници суть иже змию славяще и того Хс̃а мьняще (δοξάζοντες). (Епиф. Кипр. о ерес., 37) Ефр. корм., 657. XII в. [То же — Корм.Балаш., 447 об. XVI в.]. Не тъчию тѣло милующе, нъ славяще въскрьсение и чьтуще распятие и покланяющеся крьсту. Сл. и поуч. против языч., 152. XII-XIII вв. || Кем. *Называть кем-л., прославлять в качестве кого-л.* Велможи старого царя благочестиваго пришед царю своему рекоша: посаженика твоего славят всему Царюграду царем, а тебя, благочестиваго царя, и не слышеть. Сл. о ц. Мих., 162. XVII-XVIII вв.~ XVII в.

2. *Распространять слухи, какие-л. сведения о ком-, чем-л.* Да чтобы еси въ Псковѣ про того посла да и про моихъ пословъ не славилъ, да и посадникомъ бы еси молвилъ, чтобы про нихъ не славили. Польск.д. I, 94. 1493 г. А про Свитцкихъ здѣся славятъ же, будто конечно весною пойдутъ онѣ войною на великого государя нашего ... землю. Гебд., 61. 1660 г. Сказалъ [татарин], что Кубанская орда ... пошли подъ руские городы, а какъ де, они пошли, тому третей день, а славятъ итти подъ калмыкъ. Тамб.арх. XXII, 38.1714 г.

3. *Ходить во время праздника Рождества по домам верующих с крестом, иконами и пѣнием гимнов, восхваляющих Христа.* О рж̃ствѣ Хс̃ве дияки славили, дал алтын. Кн.расх.Кир.м., 6. 1567 г. Славили в монастырѣ изъ Переславля соборныя церкви священники, дано им славленого восмь алтынъ две денги. Кн.прих.-расх.Бог.м., 108. 1683 г. Славити Христа. Попом и дияком дано 2 ал<тына> 2 де<ньги>, приходили Хр̃ста славит<ь>. Кн.прих.-расх.Волокол.м. № 3, 135 об. 1580 г.

4. *Полагать, считать; верить.* Гл҃ю же ти, аще вься нравы сътворить чл҃вкъ и не правѣ славить, на се мѣсто приходить (μὴ ὀρθῶς δοξάζει). Патерик Син., 66. XI в.

**СЛАВИТИСЯ.** 1. *Восхвалять, превозносить себя.* Аще азъ славлюся самъ, слава моя ничьто же есть (δοξάζω ἐμαυτὸν). (Ио. VIII, 54) Остр.ев., 33 об. 1057 г. Не прѣмудряи ся творя дѣло и не славися въ (в)рѣмя тугы (μὴ δοξάζου). (Сирах. X,26) Изб.Св. 1076 г., 394. Все славятца [латыняне] надо всѣми языки, будто ихъ вѣра латынская истинная прямая. Наседка. Спис., 338. 1644 г.

2. *Быть восхваляемым, прославляемым, почитаемым.* Тако бо славить ся б҃жьство, и тацѣми исправленьи въгодити есть б҃гу (в греч. иначе: ἥδεται 'ублажается'). Изб.Св. 1076 г., 297. Обѣдъ поставльши, Хс̄ б҃гъ славитъся ... егда отобѣдают, дв҃ая Мр҃ия г҃а рождшия славится. Изм., 175. XVI в. ~ XIV в. Потом же благоискусни мужие града Торшку преподобному чюдотворцу Ефрему составиша службу, ею же преподобный славится и доныне. Пов. о разор. Торжка, 451. XVII в.~ XIVв.

3. *Превозноситься, похваляться.* Тако будут и тии г҃и, иже надѣются на множство свое: и в колесѣх своих ... и въ стрѣлах своих, и в сулицах славятся (in lanceis gloriantur). (Юдифь, IX, 9) Библ.Генн. 1499 г.

4. *Быть известным, выделяемым среди чего-л. по какому-л. признаку.* Церкви Христова в правоверии славится и в истове житии, а еже на мьзде поставление — нечестие нарицает явно. Ист. ересей, 233. XVI в. Такожде есть княжество Опляндерское межъ тѣми же горами славится, гдѣ сребро, мѣдь, сталь копаютъ. Козм., 87. 1670 г.

**СЛАВИЦА,** *ж. Уничиж.* к **слава** (*в знач.* 1). Видѣвъ человѣкъ конецъ жития сего и смерть и преселѣние от мира сего к славѣ г҃дн҃ѣ и в радость неизглаголанную, тогда сѣтуетъ и скорбитъ и плачетъ о неразумии своемъ и размышляя в себѣ: здѣ малая славица и тлимая красота ... таможе истинное богатство и сущая свѣтлость ... и бесконечное блаженьство. Прение ж.с., 700. XVI в.

**СЛАВЛЕНИЕ (-ЬЕ),** *с.* 1. *Прославление, восхваление.* Дв҃дъ зять быс<ть> Саулу, и завистенъ быс<ть> пьцеваниемь ликоствующимъ [по вар.] славления ради (ἕνεκεν τῆς εὐφημίας). Хрон.Г.Амарт., 125. XIII-XIV вв. ~ XI в.

2. *Предмет славы, гордости.* Глаголеть бо Иеремея ... како омрачи господь в гневе своемь дщерь Сионю, и сверже с небесе на землю славление Иерусалимле (ср. Плач Иер. II,1: δόξασμα Ισραηλ). Ист. ересей, 328. XVI в. Славление Иерс҃лимле сверже с нб҃се ... тако и славу иерс҃лмову, сирѣчь славу июдейскую, отверже от нб҃съ (ср. Плач Иер. II,1: δόξασμα Ισραηλ). Иос.Вол. Просветитель, 230. XVI в.

3. *Действие по глаг.* **славити** (*в знач.* 3). Крылошанам за славленье дано 5 алтын 4 денги. (Прих.-расх.кн.мон.казн.) Арх.Он. 1674 г. Декабря въ 25 де<нь> славили Николские священники в приказнои избѣ, и им дано от славлен<ь>я шесть дн҃гъ. Кн.прих.-расх.Покр.м., 198. 1690 г.

4. *Действие по глаг.* **славитися** (*в знач.* 3); *самопревозношение, похвальба.* Горе тебѣ бѣднѣи, ради что уподобися ему [Вавилону] и украсилъ еси дщери твоеи въ блуждении къ угождению и славлению въ любовных твоих, иже с тобою похотѣшя всегда блудити (ad placendum et gloriandum). (3 Ездр. XV, 47) Библ.Генн. 1499 г.

**СЛАВЛЕННЫЙ** см. **славленый**

**СЛАВЛЕНОЕ,** *с. Вознаграждение священнослужителям за хождение во время праздника Рождества по домам верующих с крестом, иконами и пением гимнов, восхваляющих Христа.* Славици в монастырѣ изъ Переславля соборныя церкви свещенники, дано им славленого восмь алтынъ две денги. Кн.прих.-расх.Бог.м., 108. 1684 г. Того ж м҃ца въ 25 день попу Михаилу Яковлеву с причетники славленого и от молитвы дано шесть денег. (Прих.-расх.кн.Бел.дв.) Арх. Он. 1695 г.

**СЛАВЛЕНЫЙ (-ННЫЙ),** *прил.* С л а в л е н ы е д е н ь г и — *вознаграждение священнослужителям за хождение во время праздника Рождества по домам верующих с крестом, иконами и пением гимнов, восхваляющих Христа, а также сбор с этого вознаграждения в епархиальную или патриаршую казну на общецерковные нужды.* Государевымъ пѣвчимъ дьякамъ 40 человѣкамъ по окладу кормовыхъ и славленыхъ 623 руб<ля> 19 ал<тын> 4 деньги. Расх.росп. жал., 5. 1681 г. Дано славленых денегъ соборные церкви протопопу Максиму зъ братьею рубль. АХУ II, 1053. 1682 г. Николаевской попъ Исидоръ умре, Богоявленской попъ Иванъ в бегахъ, Рожественской попъ Мелентей сошелъ на Украйну ... полаеничныхъ славленныхъ денегъ взять не с кова. Гр.Крут.еп., 201. 1684 г. Церковником и черным дьяконом на праздник рождества ... славленых денег дано 6 алтын. (Прих.-расх.кн.мос.пос.) Арх.Он. 1686 г. Московский... патриархъ... указалъ со всѣхъ архиереевъ и съ монастырей, которыя въ росписи писаны... славленыя рожественския день-

ги имать по нынѣшнему... патриарха указу. ДАИ XII, 344. 1689 г.

**СЛАВЛЕНЬЕ** см. **славление**

**СЛАВЛЯТИ.** *Прославлять, славить.* Тебе славляемъ немлъчьно. Мин. Пут. XI в.* Славляя мя прославлю, уничьжающии же мене бе-чьсти будуть (ср. 1 Цар. II, 30: δοξάζοντάς με δοξάσω). (Ж. Власия) Мин.чет.февр., 214. XV в.

**СЛАВНѢ,** *нареч. С честью, торжественно, со славой.* И то начять [человек, увидевший с какими почестями хоронят злого и безбожного судью] жялити си вельми зѣло и гл҃ати къ бу҃: како зълыи онъ и без бога властелинъ онъ, како славьнѣ умьре. Изб.Св. 1076 г., 517. Помяни... трудьникы, иже прѣдъ тобою, иже славьнѣ мучени быша и вѣньць славьныи приимеши от вл҃дкы и Ба҃. (ἐνδόξως) (Муч. Февронии) Усп.сб., 236. XII-XIII вв.

**СЛАВНИКЪ,** *м.* 1. *Тот, кто прославляет, восхваляет кого-, что-л.* Внизу припис<ь>: вѣрныи раб и бг҃омолец св҃того вшего цр҃ствия Гаврил Вланевъ, славникъ св҃того евангилья и учител<ь> истинные великие цр҃кви Хр҃ствы. Куранты[2], 109. 1644 г.

2. *Название стиха, перед которым произносится или поется молитвословие "Слава Отцу и Сыну и Святому Духу...".* Треодныя славники от фарисея до всех ст҃ых. Сб. Кир.-Б.м., 35. XV в. За столомъ патриархи велѣли пѣти дьякомъ пѣвчимъ... большеи станицѣ... славникъ Успению пречистые богородицы. (Зап. о поставл. патр. Иов.) РИБ II, 322. XVII в.~ 1589 г. Триоди роспѣлъ и изъяснилъ Иванъ Носъ... и светымъ многимъ стихѣры и славники роспѣлъ онъ же. Предисл.осмогл.пен., 22, ок. 1652 г.

**СЛАВНО,** *нареч.* 1. *Со славою, величием.* Чл҃чьстѣи щюди и пришьствьемъ благодѣти сн҃ове бжии нарекуться, и будуть вси ст҃и и елико добродѣаниемь отъ суду въ бжии благости, и добротою своею свѣтьло же и славьно просвѣтишя ся (ἐπιδόξως). Толк.лит. Германа, 369. XII в.

2. *Оказывая честь, с почетом.* Онъ же, яко достоить вл҃дцѣ, тако и приять чьстьно и славьно съ веселиемь и бесѣдовавъ съ нимь, якоже достояше тацѣма мужема бесѣды гл҃ти. (Ж. Мефодия) Усп.сб., 197. XII-XIII вв. (1318): Честное тѣло его [блаженного] с честью и съ свѣщами и славно во церкви поставити. Моск. лет., 166. XVI в.

3. *Достойно, честно, славно.* Аще кто противa благодати отмъщение створить, бл҃гословленъ есть, аще же надъ обидящим не мъщаеть, то отинудь славно (μείζω... δόξαν... ἔχειν). Пч., 95. XV в.~ XIII в. Весь животъ славно препровожающе [ 3 отрока], мирно съ Даниломъ и ти скончашася. ВМЧ, Дек. 6-17, 1186. XVI в. — В сост. сказ. С инф. *Достойно, славно, почетно (делать что-л.).* Таину убо цр҃еву достоить хранити, а дѣла божьствьная пропов(ѣ)д(а)ти славно (ἐνδοξου). (Ж. Нифонта) Выг. сб., 69. XII в.

4. *Чудесно, хорошо.* Домъ Соломоновъ славно устроенъ въ восточномъ углу противъ полудни, весь мраморомъ бѣлымъ вымощенъ. Х. Ионы Мал., 14. 1652 г. Славно они живут, слатко пьют и едят. Пов. о Фоме, 43. XVII в.

**СЛАВНОДЕРЖАВНЫЙ,** *прил. Знаменитый, славный среди государей.* Уподобивыися купчю, ищющю добраго бисера, славнодержавныи Владимире. (Стихир. Влад.) Мус.-Пушк. сб., 68. 1414 г. Сын Святославль, внук Игорев, славнодержавный Владимер равноапостолний. Отр. посл., 192. XVI в.

**СЛАВНОРѢЧИЕ,** *с. Приятная беседа* (?). Похвално есть... в саду славнорѣчие. Забчиц[1], 40. XVII в.

**СЛАВНОСТЬ,** *ж. Почетная известность.* Славности вашея завистными ср҃дцы терпѣти не могутъ. Сим.Пол.бес., 268. XVIII в.~ XVII в.

**СЛАВНЫЙ,** *прил.* 1. *Относящийся к славе, связанный со славой; почетный.* Вѣньць славьныи приимеши от вл҃дкы и ба҃ (τὸν στέφανον τῆς νίκης). (Муч. Февронии) Усп.сб., 236. XII-XIII вв. Лѣпо ему [Христу] бѣ прѣже мьртвыя въставити, болящая ицѣлити, алъчющая правьды насытити, на вѣру утвьрьдити, ти тъгда прити на славьную съмьрьть (ἀοίδιμον). (Сл. Ио. Злат.) Там же, 336. || *Дающий, приносящий славу.* (1186): Брань славна луче ес<ть> мира студна. Лавр. лет., 403. 1377 г. (1186): Всеволод же не въсхотѣ мира их, брань бо славна лучьши мира лестна, со лживымъ же миром живущеи велику пакость землям творять. Моск.лет., 93. XVI в.

2. В знач. сущ. **Славная,** *мн. То, что приносит почести,* славу. Не проси у г҃а славьныихъ, нъ тъ<чи>ю пользънааго проси (в греч. иначе: τὰ ἡδέα 'то, что доставляет удовольствие'). Изб.Св. 1076 г., 299.

3. *Относящийся к прославлению, восхвалению.* И вдав тои радоватися о совъкупленьи чадъ, собѣ же, единѣми усты и единѣмь ср҃дцемь приносити славное възношенье. Мерило пр., 429. XIV в.

4. *Достойный славы, прославляемый, почитаемый.* Тако и вься проречения бо҃дъхновеныихъ кънигъ въ съмотрения владычьняаго ризу сънидоша ся, юже приять отъ святыя славьныя бц҃ы и приснодв҃ы Мария (ἐκ τῆς ἁγίας ἐνδόξου Θεοτόκου).

Панд.Ант.[1], 5. XI в. (1271): Божьею помощью и святыя троица и великомученика Георгия славнаго победоносца молитвою и пособием победи их 8 сот на рецѣ на Мироповне. Моск.лет., 150. XVI в. Дв҃дъ пр҃оркъ рече, яко ты еси г҃ь б҃гъ единъ и славенъ во всеи вселеннѣи (ср. Од. VII,45: ἐνδοξος). ВМЧ, Апр. 22-30, 1040. XVI в. [Лука] возвратився паки в Можайский предел... и церковь поставив во имя пресвятыя богородицы честнаго и славнаго ея успения. Пов. о Луке Кол., 117. XVI в. Славная дева Марья, помилуи нас от искони вечнаго турского нѣдруга. Куранты[1], 227. 1631 г.

5. В знач. сущ. **Славный**, *м. Тот, кто прославляется, почитается.* (1015): Радуитася, яко вся напаяюща ср҃дца, горести и болѣзни отгоняща, ст҃рсти злыя ицѣляюща, каплями кровными ст҃ыми очервивша багряницю, славная, ту же красно носяща, съ Хс҃мь цр҃ствуета всегда, молящася за новыя люди хс҃ьяньскыя и сродникы своя. Лавр.лет., 138. 1377 г.

6. В знач.сущ. **Славная**, *мн. Достойные, славные деяния.* Вьси людие радоваяху ся о вьсѣхъ славьныихъ, бывающиихъ отъ него (ἐπὶ πᾶσι τοῖς ἐνδόξοις). (Лук. XIII, 17) Остр.ев., 237. 1057 г.

7. В знач. сущ. **Славная**, *мн. Все то, что является предметом почитания, гордости.* Иже есть сказаемо, бъ҃ и оц҃ь вся июдѣиская величания и славная развратить, нъ сн҃ъ и Хс҃ъ сы в нихъ, яко избавитель имъ чаемыи сп҃съ (τὰ ... περίβλεπτα). Хрон. Г.Амарт., 278. XIII-XIV вв.~ XI в. Градъ ст҃го твоего бысть пустъ, и слава Сионя быс<ть> огнемь пожжена, и вся славная наша спадоша (Ис. LXIV,10: πάντα τὰ ἐνδοξα). (Панд.Ант.) ВМЧ, Дек. 24, 2181. XVI в.~ XI в.

8. *Известный, знаменитый.* Дв҃ьдъ въ цр҃ихъ славьныи (ἀοίδιμος). Гр. Наз., 68. XI в. Похвалимъ же и мы... великааго кагана нашеа земли Володимера, вънука стараго Игоря, сн҃а же славнааго Святослава. Сл. Илар.[2], 91. XV в.~ XI в. Въ то время бѣ Ефроусъ Фраческыи, цѣвническых гусдеи сказатель, прѣмудрыи и славныи книжникъ (περιβόητος). Хрон. И. Малалы, IV, 356. XV в. ~ XIII в. (1524): По неколицех лѣтѣх святительства своего в Великом Новегороде замысли архиепископъ Макареи мельницу поставити, гдѣ искони не бывало, на славной рецѣ на Волхове пониже мосту. Псков.лет. I, 104. XVI в. Въ преименитомъ, славномъ и царствующемъ градѣ Москвѣ. (Соб. пов.) Суб.Мат. III, 118. 1666 г. С л а в е н ъ м у ж ъ — *знатный, именитый человек, вельможа.* Ближнии цр҃ие между собоу рать сътворят... ревнос<ть> будет въ людех тѣх, и мужь славень погыбнет. Громник, 5 об. XV в. (1135): Того же лѣта убиенъ бысть в҃ъ Новѣгородѣ посадникъ, мужь славенъ, Якунъ Михалковичь. Ник.лет. IX, 159. XVI в. ‖ Только в кр.ф. С л а в е н ъ в ъ ч е м-л. — *выдающийся, выделяющийся в каком-л. отношении.* Оц҃ь же нашь Сава кастельскыи манастырь съставивъ, все поспѣшѣние имяше въсадити въ нь мужа стары и въ чернечьскыхъ исправлѣньихъ славьны бывъша (ἐν μοναχικῇ πολιτείᾳ διαπρέποντας). Ж. Сав. Осв., 131. XIII в. Ст҃ыи Внифантеи славенъ в мц҃тни и во щедротах во всеи римстеи странѣ. Изм., 373. XVI в.~ XIV в.

9. В знач. сущ. **Славный**, *м. Именитый, знатный человек, вельможа.* Сии славныи от славныихъ рожься... каганъ нашь Влодимеръ. Сл.Илар.[2], 92. XV в.~ XI в. Связати цр҃я ихъ путы и славныа ихъ ручными оковы желѣзными (ἐνδόξους). (Пс. CXLIX, 6-8) Библ. Генн. 1499 г. Любилъ протопопъ со славными знатца, люби же и терпѣть. Ав.Ж., 28. 1675 г.

10. *Почтенный, досточтимый.* Изволися и мънѣ... писати тебѣ, славьныи Феофиле (κράτιστε). Лук. I, 3. Юр.ев.п. 1119 г.* Азбяково слово... княземъ нашимъ удѣлнымъ и дорогамъ славнымъ. (Ярл.Узб.) СГГД II, 8, ок. 1313 г.

11. *Великолепный, чудесный, прекрасный.* Придос(те) къ стоборию золотъмь покрьвену и полаты зѣло славьны и красьны. Изб.Св. 1076 г., 691. Одѣвъся въ одежю свѣтьлу и славьну. (Ж.Феодос.Нест.) Усп. сб., 84. XII-XIII вв. Тако начаша дѣлати... иные домы славны. Пов. о Царьграде, 3. XVI в.~ XV в. Показа ему в некоем раздолии град велми славен: стены и кровли и мосты, все от злата чистаго сотворены. (Сав. Грудцын) Скр., 272. XVIII в.~ XVII в.

12. *Светлый, тж. перен.* Видѣхъ... мужа высока видъмь и красьна добротою, его же лице сияше яко сл҃нце, ризы же его яко снѣгъ... и другааго видѣхъ чьрна вельми... съразиста же брань славьныи съ чьрныимь и одолѣ чьрьныи славьному (в греч. иначе: ὁ ἐνδοξος ‘славный, почитаемый’). (Муч. Христофора) Усп.сб., 185. XII-XIII вв.

13. *Связанный с будущей славой, ожиданием славы.* Имѣаху же мя маломъ прѣжде, а сего ту абие по мьнѣ, съ великою и славьною прията надеждею (περιφανοῦς). Гр.Наз., 27. XI в.

14. *Чистый, незапятнанный.* Покровъ славьныи (τὴν σκηνὴν τὴν ἀχραντον). Ирм. ок. 1250 г.*

15. *Связанный с людским тщеславием, высокомерием, желанием быть предметом*

*почитания, славы.* Изволятъ быти мнози во иноцѣхъ... а не для ради смиреномудрия... но для ради высокоумныя славы ихъ и величества, понеже приспѣетъ по дияволю научению иноческое славное и завидное время мира сего на пагубу душъ ихъ царскою простотою. Беседа Вал., 6. XVII в.~ XVI в.

◊ Славенъ бубенъ за горами — *представляется хорошим только то, что далеко.* Славенъ бубенъ за горами, а к нам придет, что лукошко. Сим.Послов., 141. XVII в.

**СЛАВОБѢСИЕ,** *с. Одержимость жаждой славы.* Борис по обете своем не угаси злораспалаемаго своего огня славобесия и восхоте приобрести славу превыше своея меры. Пов. како отомсти, 242. 1606 г. И видя себе [Борис Годунов] посредѣ царьскаго синглита превышши всѣхъ почитаема, и нача славобѣсия [по др.сп. словобѣсия] дыхании обуреватися. Ин.Сказ., 4. XVII в.

**СЛАВОБѢСНЫЙ,** *прил. Одержимый жаждой славы.* Многихъ отъ велможъ различнымъ смертемъ предастъ, ихъ же число Богъ вѣсть, и никоторого кровию словобѣсныя утробы своея не удовли. Ин.Сказ., 6. XVII в.

**СЛАВОЛЮБЕЦЪ,** *м. Честолюбец.* Вси напрасниви, вси яри, вси ризами украшени, вси тщеславни и вси славолюбци (φιλόδοξοι). Ефр. Сир. III, 10. XIII в. Не о единѣхъ бо онѣхъ временныхъ славолюбцѣхъ, иже тамо бывшихъ, сия речена быша. Врем.И.Тим., 412. XVII в.

**СЛАВОЛЮБИВЫЙ,** *прил. Честолюбивый.* Подобаетъ [отцу духовному]... не быти сластолюбезна, не сребролюбива, не трапезалюбива, не славолюбива... не тщеславна. АЮБ I, 63. XV-XVI вв.

**СЛАВОЛЮБИЕ (-ЬЕ),** *с. Жажда славы, честолюбие.* Ово бо намъ славолюбие съдѣваеть, ово же печаль сътваряеть нам страстьником (φιλοδοξίαν). Патерик Син., 192. XI в. Аще бо и кто нас во глубоку старость дойдеть, то и ту никакого ж славолюбиа остатис<ь> не может. Климент Смолят., 123. XV в.~ XII в. Мнози славолюбья ради свѣтьло и гордо живуть (ἡ φιλοδοξία). Пч., 362. XV в. ~ XIII в. Страсти — муки различные; и паки страсти глаголются желания славолюбия и сребролюбия и блуда и прочих похотей. Алф.[1], 201 об. XVII в.

**СЛАВОЛЮБНЫЙ,** *прил. Честолюбивый.* Старии въ насъ бѣша младоумни и вмѣсто разума токмо сѣдину едину имуще... средолѣтнии же бяху миролюбни и славолюбни, якоже и предиреченнии... юнии же у превозрастныхъ тѣмъ же и донынѣ учатся злобамъ. Врем. И. Тим., 264. XVII в.

**СЛАВОЛЮБЫЙ,** *прил. в знач. сущ. Честолюбец.* Придохъ... отрѣзать... славолюбыя отъ съмѣреныихъ. (Ио. Леств.) Вост. II, 176. XII в.

**СЛАВОЛЮБЬЕ** см. **славолюбие**

**СЛАВООСЛѢПЛЕНИЕ,** *с. Ослепление жаждой славы.* О омрачения, о многаго славоослѣпления! Или еще отъ сихъ винъ сего злова, еже царей умершвение и царствия желания, не обличися, ни обнажися? Врем.И.Тим., 334. XVII в.

**СЛАВООЧИЕ,** *с. Серые глаза.* Славоочия, сиирѣчь сѣроочия (γλαυκότητα). (Ио. екз. пер. Дам.) Вост. II, 175. XVI-XVII вв. Славоочие — сероочие. Алф.[1], 200 об. XVII в.

**СЛАВОПЛОДНЫЙ,** *прил. Рождающий, плодящий славу.* Орле пресславный, высоко парящий, славою орлы вся превосходящий, вскую превыше облакъ водородныхъ париши крилы перий славоплодныхъ. Сим.Пол. Орел рос., 14. 1667 г.

**СЛАВОРАДЫЙ,** *прил. Любящий славу, честолюбивый.* Не будѣмъ убо славоради и высокомудрьни (δοξοχάρεις). Панд.Ант.[1], 71. XI в.

**СЛАВОСЛОВЕНИЕ,** *с. То же, что* **славословие**. Очѣсти храм сии... въ славословение непредкновенно, въ приношение бл҃гоприятно бескровныя ти жрътвы. Требник, 422 об. XVI в. — Ср. **словословение**.

**СЛАВОСЛОВЕСИЕ (-ЬЕ),** *с. То же, что* **славословие**. Узаконена ему славословесья, бл҃щу бо г҃а на вся врѣмена (δοξολογίας). Панд.Ант.[1], 152. XI в. Мысли моя твоимь миромь съхрани и въздвигни мя благоложьно на твое славословесье (πρὸς σὴν δοξολογίαν). Там же, 124. XI в. [То же с вар. славословесие— (Панд.Ант.) ВМЧ, Дек. 24, 2058. XVI в. ~ XI в.]. — Ср. **словословесие**.

**СЛАВОСЛОВЕСТВИЕ,** *с. То же, что* **славословие**. Тъй [Адам] въ часъ славословествиа своего бѣ, и обрѣте змиа Евгу едину и прельсти ю. ВМЧ, Сент. 1-13, 358. XVI в.

**СЛАВОСЛОВЕСТИЕ,** *с. То же, что* **славословие**. Прѣстою же ти, неиздреченьную ти силу яко зьря, понеже бо твое естьство непостижьно отъ бывъшиихъ тобою приемлю вины славословестия (δοξολογίας). Псалт.Чуд., 69. XI в.

**СЛАВОСЛОВЕСЬЕ** см. **славословесие**

**СЛАВОСЛОВИЕ,** *с. Прославление Бога или святых в молитвах; церковный гимн такого содержания.* Бл҃гочстивыи же съборъ приимше чс҃тное и сг҃ое его тѣло [св.ап. Иакова] сътребиша съ бл҃гоуханиемъ и кандилы, съ свѣщами же и достоинымъ славословиемъ, скрѣбию и слезами разливаеми, яко

лишени бывше бг҃аго учт҃ля. (Похв. сл. ап. Иакову) ВМЧ, Апр. 22-30, 1153. XVI в. Во бдѣниихъ и в поклонех, и во всяком славословии бж҃ии всегда почитати их [святых] со слезами и с рыданием. Дм., 33. XVI в. Мы же на славословие потщимся святаго. Ж.Ио.Новг., 151. XVI-XVII вв.~ XV в. Церкви божия раззорити, идѣже хваления и славословия славѣ божией приносятся. Пов.напад. татар, 131. XVII в. **Славословие великое** — *молитвословие, начинающееся словами "Слава в вышних Богу", которое в непраздничные дни читается, а в праздничные поется на утреннем богослужении у православных христиан.* Поютъ пѣвчие и подьяки славословие великое. Чиновн. Иоакима, II, 83. 1676 г. ‖ *О богослужении, церковной службе.* Сии хс҃любець обрѣте ся ту съ блаженыимь и съ чьстьною братиею на вечерьниимь славословии. (Ж.Феод.Нест.) Усп.сб., 114. XII-XIII вв. Въ оградѣ копахуть ... дондеже будяше годъ бж҃ствънууму славословию. Там же, 87. — Ср. **славословение, славословесие, славословествие, славословестие, славословление, словословение, словословие.**

**СЛАВОСЛОВИТИ.** *Прославлять Бога и святых в молитвах.* Свѣща своя въ рукахъ имуще, уста же ихъ поють и славословять бесмр҃тнаго жениха (δοξολογεῖ). Ефр.Сир. III, 82. XIII в. Иноцы имя божие славословятъ. Ж.мт.Фил., 215. XVI-XVII вв.~ XVI в. Егда бесѣдуем с бг҃омъ, да не абие гл҃ем потребу... но наипаче... бг҃одаримъ и славословим. Скрижаль, II, 215. 1656 г. — Ср. **словословити.**

**СЛАВОСЛОВЛЕНИЕ,** *с. То же, что* **славословие.** Тобѣ воиньное въспущаеть славословлѣние. Служ.Варл. XII в., 3.* Бъдяше по вся нощи въ славословлении бж҃ии. (Ж.Феодос.Нест.) Усп.сб., 80. XII-XIII вв. Сподоби ея [постригаемую в монашество] ... приносити тебѣ пѣние и славословление, и мл҃твы. Требник, 230 об. XVI в. Бяху бо вси безмолчными усты славяху бога... сими бо славословлении на подвигъ укрепляхуся. Каз.лет., 455. XVI-XVII вв.~ XVI в. — Ср. **словословление.**

**СЛАВОСЛОВЛЯЕМЫЙ,** *прил. Тот, кого славословят (о Боге).* Вѣрую... сыну... покланяемому и славословляемому. М. Гр. I, 21. XVI-XVII вв.~ XVI в.

**СЛАВОСЛОВНИКЪ,** *м. Тот, кто возносит славословия Богу.* Моего отъ мене [Бога] славословника и людей моихъ учителя отсѣкоша отъ мене. Пов. Хворостинина, 554. XVII в.

**СЛАВОСЛОВНЫЙ,** *прил. Связанный с произнесением или пением славословий Богу.* Тако жъ бываютъ кормы рядовые и заупокойные и въ прочие праздники славословн҃ые и во весь годъ. Столов.обих.Волокол.м., 6. XVI в. Иныя же [пения] славословныя нарекоша. Сл.мт.Дан. (Жм.), 8. XVI в.

**СЛАВОТВОРЕЦЪ (СЛАВОТВОРЬЦЬ),** *м. Тот, кто славен своим искусством, искусен в чем-л.* Ифестъ... славотворьць (κλυτοτέχνης). Гр.Наз., 214. XI в.

**СЛАВОХОТѢНИЕ,** *с. Жажда славы, честолюбие.* Мнозѣ бо чл҃цѣ славохотѣниа ради живота погрѣшиша. Александрия, 207. XV в. ~ XII в. Мл҃стыню даяти таино, не славохотиниемъ, но с любовию. Требник, 98 об. XVI в. — Ср. **славохотие.**

**СЛАВОХОТИЕ (-ЬЕ),** *с. Жажда славы; честолюбие.* Не лѣпо ти есть прилипати къ пияньству... сребролюбию, гърдости и осуженію, славохотию, гнѣву и блудьниимь помышлениемь. Изб. Св. 1076 г., 661. Тако и чл҃вку бл҃гими нравы прилѣпляющюс<я> получи ти бесконечную мл҃сть или сластолюбьем, телесе нашего славохотьем и злымъ нравомъ повинувшем, толикыхъ бл҃гъ обличитис<я>. Палея Толк.[1], 63. 1406 г.~ XIII в. [Кн. Данила] славохотия укланяшеся. Кн.Степ., 297. XVI-XVII вв.~ 1560-е гг. — Ср. **славохотѣние, словохотие.**

**СЛАВОХОТИНИЕ** см. **славохотѣние**

**СЛАВОХОТНЫЙ,** *прил. Жаждущий славы, честолюбивый.* [Будь] не славохотьнъ, не златолюбьць, друголюбьць, не гърдъ, боязнивъ прѣдъ цр҃ьмь. Изб. Св. 1076 г., 272. Миръ имѣи съ вьсѣми. Кротъкъ буди, не славохотьнъ, и егда тя въпрашяуть, то отвѣштяи съ тихостию. (Сл. Феодоры детям) Пон. III, 38. XI в. Буди... не славохотен, не златолюбец. Дм., 16. XVI в. — Ср. **словохотный.**

**СЛАВОХОТЬЕ** см. **славохотие**

**СЛАВСТВО,** *с. Почетность, честь.* Да знаеть и чернечьская что чс҃тотьное славьство (τῆς ἁγνείας τὸ ἐπίδοξον). (Кирил.Иерус.Огл.) Вост. II, 176. XII-XIII вв.

**СЛАВУТНЫЙ,** *прил. Известный, знаменитый, почитаемый.* Бяху же в Перми кумиры различнии... инии нарочитии и славутнии. Ж. Стеф. Перм. Епиф., 36. XV-XVI вв.~ XV в.

**СЛАВЬЦЬ** см. **славецъ**

**СЛАВЯНЕ,** *мн. Славяне, восточные славяне.* Учитель же славяномъ, верховный Христовъ апостолъ первозванный Андрѣй, просвѣтивый Русскую землю святымъ крещениемъ и въ Патрѣхъ Ахайскихъ, Христа ради, распятъ бысть. Чел.Авр., 36. 1670 г.

**СЛАВЯНСКИЙ,** *прил. Относящийся к древней письменности славян; церковнославянский.* Посылаемъ отъ преосвященнаго

нашего собора съ повелѣниемъ... ради... неприемлющихъ новоисправленныхъ отъ греческихъ и отъ древнихъ славянскихъ книгъ, нынѣ изданныхъ печатныхъ книгъ. (Соб.пов.) Суб.Мат. III, 120. 1667 г. Ученикомъ, которые... на пѣнии греческомъ славили и славянския рацѣи говорили. Заб.Мат. I, 1047. 1691 г. — Ср. **славенский, словенский.**

**СЛАГАНИЕ (СЪЛАГАНИЕ),** *с.* 1. *Объединение, сложение; зд. складчина.* Не подобаеть свщнкомъ или клирикомъ отъ сълагания пировъ творити (ἐκ συμβολῆς). (Лаод. 54) Ефр.корм., 277. XII в.

2. *Переложение на музыку (стихов или других текстов).* Текстъ, или писание, кое восхощеши взяти ко слаганию въ мусикии, имаши разсудити и раздѣлити, гдѣ есть нужно концерта, гдѣ вся гласы купно положити. Мусик.грам.Дил., 92. 1681 г.

**СЛАГАТАЙ,** *м. То же, что* **слагатель.** Слагатай же лѣтописи сия чл҃вкъ грѣшен есть. Спис.Сиб., 28 об. XVII в. Есть же книги сей слагатай сынъ предиреченнаго князя Михаила, роду Ростовского сходатай. Пов.Кат.-Ростовского[1], 623. XVII в.

**СЛАГАТЕЛЬ,** *м. Сочинитель (писатель, поэт, историк, летописец).* Тотъ чл҃къ Рамелюс пришед, и узнавъ руду серебряную, извѣстил владѣтелю ... и от того времяни слагатели сложили повѣсть. Козм., 121. 1670 г. Аглинскои слагатель Архитремус тот город [Париж] похваляет сице: Парис сияетъ аки заря пред иными гсдртвы. Там же, 191. Есть тамъ кляштор законников ст҃аго Венедикта, у которых есть книжное сокровище, блиско .*в҃.-х слагателеи старых книг. Там же, 93. Слагатель лжи — *обманщик, мистификатор.* Уликсъ же царь ... многаго коварствия и лсти исполненъ, лжи великия слагатель. Ист. Трои, 142. 1709 г.~ XVII в. — Ср. **слагатай.**

**СЛАГАТЕЛЬНЫЙ,** *прил. Входящий в состав чего-л., образующий что-л.* То, что въ древесехъ частии складных ли составленых, немощно есть такъ отделити и познати, как то во лнѣ или в конопляхъ, и прочая части слагателныя, или составленыя во всякои вещи. Назиратель, 225. XVI в.

**СЛАГАТЕЛЬСТВО,** *с. Объединение, сложение чего-л.* И по слагательству разума многихъ святыхъ, таинна есть Вавилонская — многомятежный ... миръ сей и сущая въ немъ люди, пребывающая во ... злодѣйствии и преступлении заповѣдей Божиихъ. Ав.Кн.бес., 308. XVIII в. ~ 1675 г.

**СЛАГАТИ (СЪЛАГАТИ), СОЛАГАТИ.** 1. *Помещать, складывать, собирать вместе; тж. перен.* Мария же вься съблюдааше гл҃ы си, сълагающи въ срдци своемь (συμβάλλουσα ἐν τῇ καρδίᾳ αὐτῆς). (Лук. II,19) Остр.ев., 251. 1057 г. Исаиа, Иеремиа, Иезекиа и Даниила книгы едины, таже Ездры пьрвыя и вторыя едины книгы сълагаемы (συναπτόμεναι). Ио.екз.Бог.[1], III, 64. XII-XIII вв.Идеть кто жену привести, прикию [приданое] солагаеть и написаниа. (Сл.Ио.Злат.) ВМЧ, Ноябрь 13-15, 1150. XVI в.~XV в.

2. *Прибавлять одно число к другому; производить сложение.* И размѣри стѣну его въ рмд локти и мѣру чл҃вцьску, юже есть анг҃лску ... [Толкование]: Мѣры стѣньныя и глубины рмд локтии .в҃.-ицею бо .в҃. надесятьное число слагаемо бываеть се, еже сказаеть апс҃льское учение (συντιθέμενος). Апокал., 100. XIII в.

3. *Объединять, соединять в одно целое.* Единого же Ба҃ паче ст҃ую трцю, въ едино виньство сн҃ю и дх҃у възносимома, не сълагаеми, ни съмажими [вар. смѣшаеми] по Савелеву съвъкупу (οὐ συντιθεμένων). Там же, I, 162. [Чел.Савв., 19. 1662 г. — неслагаеми и несмажеми]. || *Примирять.* Онъ же утѣшая приходит и слагая и кротя дх҃мь (συμβιβάσων). Гр.Наз.[1], 211. XIV в.

4. *Соединять, складывать что-л. определенным образом.* Въ новыхъ же Скрижалѣхъ напечатано: креста образъ отъ двою древу слагати и поклонятися ... Можемъ ... два древа разлучить и образъ креста разрушить. (Росп.Лаз.) Суб.Мат. IV, 191. 1666 г. Еще же и московский помѣстный бывый соборъ при царѣ Иванѣ такъ же слагая персты креститися ... повелеваетъ. Ав.Ж., 58. 1673 г.

5. *Создавать, строить.* Приидоша въ Иерс҃лимъ, град отметенъ и злѣиши, еже създають строяще стѣны их, и крѣпление слагающи (componentes). (1 Ездр. III, 12) Библ.Генн. 1499 г.

6. *Определять, устанавливать, измерять, оценивать.* Аште ли гръдынѣми и мѣрами сълагаеши божьство, ти сего дѣльма малъ тебе дх҃ъ, имъже образъмъ голубинъмь, ... годъ тебѣ и цѣсарьство небесьское чьстити (κρίνεις). Гр.Наз., 12. XI в. Апостолская же и пророческая словеса ... точию кожами красными и златомъ со драгоценнымъ камениемъ и бисеры украсивъ, и въ казнахъ за твердыми заклепы полагаху, и тщеславующеся ими и цены слагающе толики и толики сказуютъ приходящимъ. Курб.Пис., 389. XVII в.~ XVI в.

7. *Излагать.* Мы же ничесо ж<е> зде своего можемъ полагати, нѣсмы бо и въ тъ

вряди, но еже слышавше от сѣхъ тѣх муж то же слагаем. Шестоднев Ио.екз.[1], I, 291. XV в. Ихъ же сего ради многи отъ святыхъ похвалами ублажиша ... паче же златыи языкомъ и усты похвалу слагающи имъ глаголетъ: блажени, рече, руцѣ Иосифа и Никодима, осязающе тѣло неприступнаго Бога. Курб.Пис., 384. XVII в.~ XVI в. Намъ же Божественное писание не повелѣваетъ о страшномъ томъ Божия слова вочеловѣчении пытати, и таковое писание слагати еже онъ, Никонъ, дерзнулъ. (Чел.Ник.Пустосв.) Суб.Мат. IV, 25. 1665 г. А неведый в какову пагубу хощет впасти, еще же и писати совершенно ниже слагати что умея, ниже что читати. Сав. Грудцын (Скр.) 240. XVIII в.~ XVII в. Слагати словеса неприязнина, слагати лживыми словесы — *обманывать, измышлять, мистифицировать*. [Богородица] видѣ жену висящю по зубы ... та есть ... яже хожаше по ближьняя своя и по сусѣдомъ послушающи, что гл҃ть, и слагающи словеса неприязнина, съважающи на сваръ. (Х.Богор. по мукам) П.отреч. II, 25. XII в. Рече мужу своему ... межу мною и тобою метеж, а не истинна творит, своими лживыми словесы слагаючи, срамоту мнѣ приносит пред всѣми людми. Ист. семи мудр., 230 об. XVII в.

8. *Сопоставлять*. Укажемъ, сълагающе вешти притъчьное подобие (συγκρίνοντες). Изб.Св. 1073 г.[2], 673. Приди ... о блаженыи Павьле, риторьская оставивъ льстьная словеса ... акы дх҃овьнъ мужь, и дх҃овьныимъ дх҃овьная сълагая, назнаменаи въ насъ крьстьное слово (συγκρίνων πνευματικοῖς πνευματικά). (Сл.Ио.Злат.) Усп.сб., 344. XII-XIII вв.

**СЛАГАТИСЯ (СЪЛАГАТИСЯ), СОЛАГАТИСЯ.** 1. *Соединяться, объединяться; тж. перен.* Иже хотять и обинити всточнии, яко рекше .г҃. ипостаси слагают ся италомъ и рекше едино сущьство, и проклинает ся от обою частью Арии и Савелии (τρεῖς ὑποστάσεις συνετίθεντο τοῖς Ἰταλοῖς). Гр.Наз.[1], 192 об. XIV в. Яко разньство съ разньствомъ сълагается, видъ же с видом никакож<е>. (Дамаскин.Диал.) ВМЧ, Дек. 1-5, 332. XVI в.~ XV в. Написано ... сие отъ некоего варвара ... иже забвениемъ помрачилъ первородные доброты зацность [на поле: благородие], и подущаетъ различнымъ ересемъ и хуламъ слагающихся своихъ ему стаинниковъ. Курб.Пис., 457. XVII в. ~ XVI в. Слагатися на бракъ — *сочетаться браком*. Николи же таковому обручению даниемь даровъ раздрѣшити, ни таковии бо дарове отнынѣ межю слагающимися на бракъ въ грамотахъ не напишють. Мерило пр., 412. XIV в. || *Совпадать в высказываниях*. А мы и сами всякое папежское мудрование и оплюваемъ и проклинаемъ, и ни въ чемъ ся съ ними не слагаемъ, и ничтоже не мудрствуемъ съ ними. Прен.кор.Вальд., 132. 1645 г. Аще ли же кто гл҃еть, яко въ нѣкоихъ не слагаются е҃ваглисти, гл҃емь, яко въ нуждьнѣишихъ вездѣ слагаются. ВМЧ, Дек. 6-17, 1073. XVI в.

2. *Совокупляться*. [На языческих праздниках] целованиа с лобзаниемъ и плоти съ ср҃дцемъ раждегшися слагахуся, иныхъ поимающе, а другыхъ ... метааху на насмѣание. Переясл.лет., 4. XV в.

3. *Содействовать, способствовать чему-л*. Еще гл҃ють [маркиане], яко сѣое крьщение никако же сълагаеть ся на прогънание того бѣса [вошедшего в человека при рождении], нѣсть бо довъльно сѣу крьщению корениа грѣховьнааго съчетанааго испьрва чл҃вкомъ мощи истьргнути (συμβάλλεται). Ефр.корм., 734. XII в. [То же — Корм.Балаш., 473 об. XVI в.]

4. *Складываться, состоять (из чего-л.)*.[Заглавие.] Како древеса раздѣляются на частки от нихъ же слагаются. Назиратель, 204. XVI в.

5. *Страд. к* **слагати** (*в знач.* 7). Милостивь ми буди, господи, яко не остаю бо рѣчи сей, но недоумѣю и не имамъ ину рѣчь солагающуся. Хощеши ли навыкнути, яко от писаниа сему научихся (Сл.Ио.Злат.) ВМЧ, Ноябрь 13-15, 1145. XVI в. ~ XV в.

**СЛАДЕНЬКИЙ (СЛАТЕНЬКИИ),** *прил. Уменьш.-ласкат. к* **сладкий** (*в знач.* 1). Естваслатенка, да лошка моленка [так в изд.]. Сим.Послов., 159. XVII в.

**СЛАДИСЛОВО,** *с. Сладкогласие, сладкоречие*. Аз пришелъ есми за твоею красотою и добрым умом и сладисловом. Пов. о Соломоне[1], 159 об. XVII в.~ XVI-XVII вв.

**СЛАДИТИ[1].** 1. *Давать ощущение сладости, приятного вкуса (о пище)*. Быс<ть> въ устѣхъ моихъ яко медъ сладя (ὡς μέλι γλυκάζον). (Парем.Иез. III. 3) Вост. II, 170. 1271 г. Кому брашно не слади<тъ> укусомъ, тотъ емлетъ сѣмя тое травы. Травник Любч., 610. XVII в.~ 1534 г.

2. *Доставлять удовольствие, наслаждение; услаждать*. Попаляющи помышленья, сладящи же наше ср҃це (ἡδύνουσα). Панд.Ант.[1], 170. XI в. Древу же разумѣнию добру и неприязнину, чувьствьною и сластьною ѣдъ, юже мнѣти есть сладящю, по истинѣ же въ приятью злу приемлющаго поставляющи (γλυκαίνουσαν). Ио.екз.Бог.[1], II, 80. XII-XIII вв. Яко небеса умнаа явиша-

ся уста твоя, святе, языкъ же ти, отче, яко сотъ мѣдвѣныи сладя и всехъ научая вопити: Господа поите и превозносите его. Ж.Авр.Смол., 121. XVI в.

**СЛАДИТИ[2].** 1. *Изготовить, сделать (что-л.).* Взявъ лучину толстую и широкую ... и конецъ ея сладить аки долото. Сим.Перепл.худ., 9. XVI-XVII вв.

2. Безл. С отрицанием. *Не обойтись кем-, чем-л.; не справиться с какой-л. работой.* Струги на городы припловут ... а вода малая, и сплавными работниками у стоянки не сладит<ь>. Грамотки, 241. XVII в.

**СЛАДИТИСЯ.** 1. *Становиться сладким или приятным на вкус.* Облаци ... и дъждеве бывають, цѣжденьемь сладящии ся водѣ (γλυκαινομένου). Ио.екз.Бог.[1], II, 60. XII-XIII вв.

2. *Наслаждаться, получать удовольствие.* Ни бо сладишся на погубление наше, иже по непостоянии тишину сътвориши и по слезении и плачи радость и веселие възлиеши (delectaris). (Тов. III,22) Библ. Генн. 1499 г. Сладости и скорби глаголются творителнѣ, еже сладитися и скорбетися; сама же ниже сладится, ниже скорбится (τοῦ ἡδεσθαι... οὐτε ἡδονται). (Дионисий Ареопаг.) ВМЧ, Окт. 1-3, 422. XVI в. ~ XV в.

**СЛАДКИЙ (-ЫИ),** *прил.* 1. *Имеющий сладкий вкус; тж. перен.* Акы бъчела любодѣльна съ всякого цвѣта псанию събьравъ акы въ единъ съть в вельмысльное ср҃це свое проливаеть, акы съть сладъкъ из устъ своихъ. Изб. Св. 1073 г.[2], 202. От винограда сладъкое объемлють грьзновие (τῆς ἀμπέλου τοὺς μελισταγεῖς βότρυας). (Сл.Ио.Злат.) Усп.сб., 317. XII-XIII вв. Корень мои горекъ, но плодъ мои сладокъ. Мерило пр., 18. XIV в. Приидѣте и слышите да насладимся дх҃овнаго поучения сего ... обогащьшес<я> дх҃овными управлении, дражьши бо суть злата ... и слаждьши меда ... и сота. Изм., 120 об. XVI в.~ XIV в. В Бедери же сладкаго овощу нѣтъ. Х.Афан.Никит., 24. XVII в.~ 1472 г. Иногда ж из сѣмене худого доброе древо возрастаетъ, какъ то от горкихъ ядришокъ мигдалных выростаютъ сладкие. Назиратель, 196. XVI в.

2. В знач.сущ. **Сладкое,** *с. То, что сладко.* Понеже наченшем дело добро и о том нерадяще и мнящем сладкое горко, и горкое сладко и сладость мнящем вседневное насыщение. Сказ.Авр. Палицына[1], 220. 1620 г.

3. *Приятный на вкус; тж. перен.* Онъ же приемъ воду, въливаше въ чяшю и гл҃аше: о кольми вода си сладъка ѣдъши пити (γλυκύ). (Ж. Нифонта) Выг.сб., 73. XII в. Таче же хощеть тако же хранити ... еже ни искати великыхъ брашенъ и сладъкыхъ, иже не отягъчати себе множьствомь брашенъ ли п҃итьемь (ἡδέα). Никон.Панд.[1], 195. XIV в. ~ XII в. И рече Ездра: разлучени бо ядите тукы тучные что же: и пиите сладчаишая что же (dulcissima). (2 Ездр. IX, 52) Библ.Генн. 1499 г. Мясо тѣхъ птицъ всѣхъ мясъ сладчѣе. Х.Тр.Короб., 69. XVII в. И пивши воду рек ... Николи аз таковы воды сладки не пивал! Пов. о Скандербеге, 27. XVII в. || *Пресный, не соленый, не кислый (о воде).* Рѣка, срѣдѣ моря текушти сладъка (γλυκύς). Гр.Наз., 32. XI в. Рѣка исходить исъ породы, пивьну и сладъку воду имущи (γλυκύ). Ио.екз.Бог.[1], II, 60. XII-XIII вв. Моисѣи жезломъ море раздѣли ... камень прорази, истекоша воды сладкия. Тот же жезлъ нарицается кр҃стъ. Сл. и поуч. против языч., 79. XIV в. В нем же [в озере] сладцѣ суши водѣ. Пролог (ст.печ.), 250 об. 1643 г. || *Пригодный для питания растений; доброкачественный (о земле).* Подобает ... чтобы земля была бухоная, тучная сладкая, и нѣкиим образом навозная, еще же ископаная, или изрытая гораздо. Назиратель, 363. XVI в. Сладкую ж, а не соленую землю такъ познаешь: насыпавъ еѣ в горшокъ ... налеи на ню воды. Там же, 432.

4. *Приятный, доставляющий удовольствие, радость; сладостный.* Буди ... не гърдъ, боязнивъ прѣдъ цр҃вмь, готовъ въ повелѣнии его: въ отъвѣтѣхъ сладокъ, чясто молитвьникъ. Изб.Св. 1076 г., 272. Ничтоже слаже молитвы. (Сл.Ио.Злат.) Усп.сб., 465. XII-XIII вв. Стрельцы же, яко белые кречаты сладкий лов, из ручниц телеса их клеваше. Пов. прихож. на Псков[1], 88. XVI-XVII вв.~ XVI в. || *Спокойный, безмятежный (о сне).* Уснухь сладкимь сномъ. Ж.Вас.Нов., 411. XVI в. ~ XIV в. Аки нѣкому спати хотящу или воздрѣмати начинающу сладким сномъ, тихо и безмятежно испусти дх҃ъ. ВМЧ, Апр. 22-30, 1079. XVI в. || *Желанный, дорогой, любимый.* Не въведи иного зяти въ чьрътогъ ср҃дця си: рьвьнивъ бо твои зять Хс҃ъ, сладъкыи и единъ драгыи, единъ сладъкый ... тому единому простьри свое ср҃дце (ὁ γλυκύτατος... ὅλος γλυκασμός). (Сл.И. Дамаскина) Усп.сб., 304. XII-XIII вв. Ст҃ая Богородица ... текущи вследъ Христа и глаголаше камо идеши чад<о> мое сладкое [по вар. XVI в.]. Х.Дан.иг. 23. 1496 г. ~1113 г. Самъ сладкий нашъ свѣтъ Исусъ глаголеть. Чел.Авр., 33. 1670 г.

5. В знач.сущ. **Сладкое,** *с. Нечто приятное, доставляющее удовольствие, радость.* Угажающимь повинувъ ся ласкании, имьже сладъкое тъкмо и еже на дн҃ѣ тъщание, ничьтоже убо пользьныихъ ли избирающемъ ко-

ли творящемъ (τὸ ἡδύ). (Ж.Феод.Студ.) Выг.сб., 290. XII в.

6. *Относящийся к чувственным наслаждениям, удовольствиям.* Ты испьрьва Адаму въ породѣ възавидѣ, и сладъкыя сласти вькусивъша, горьцѣи съмьрьти прѣдасть его (γλυκείας ἡδονῆς). (Сл.Ио.Злат.) Усп.сб., 319. XII-XIII вв. || *Исполненный земных наслаждений, удовольствий.* Та ж<е> неотреченным снѣдемъ нудими есмы причащатися, но и ими ж<е> въ отчествѣи питахомся: погубихом сиа вся, не погубим поне сладкии живот. ВМЧ, Дек. 6-17, 1169. XVI в. Рече Златоуст: никто же бо гоняй сладкое и мокрое житие, может внити во царствие небесное. Ив.Гр.Посл., 169. XVII в.~ 1573 г.

**СЛАДКО[1]**, *с. Что-л. сладкое.* Горе, полагающиимъ свѣтъ тьму, гл҃ющиимъ горьку сладъко и сладъку горько (τὸ γλυκύ... τὸ γλυκύ). (Сл.Ио.Злат.) Усп.сб., 404. XII-XIII вв.

**СЛАДКО[2]**, *нареч.* 1. *Сладко или вкусно; тж. образно.* А марта .л҃а. сладъко яждь и пии (γλυκοφάγει, γλυκοπότει). Изб. Св. 1073 г.[2], 695. Пити же ея [смертную чашу] с извещением сладко, без извещения же горчайши пелыня есть. Ист. ересей, 324. XVI в.

2. *С удовольствием, с радостью.* Иезавель ... мъногы книгы писа и сладъко послушаасте (ἡδέως). (Сл.Ио.Злат.) Усп.сб., 335. XII-XIII вв. Якоже обрящеть кто користи многи сладко бж҃ственая правила утвержають цѣло и недвижимо пребывание ихъ (ἀσπασίως). Мерило Пр., 15. XIV в.

3. *Приятно, сладостно.* Дв҃дъ ... поеть и гласить сладъко (ἡδέως). (Сл.Ио.Злат.) Усп.сб., 386. XII-XIII вв. Изучисте словеса книжная, яже суть сладка слышати хрестьяном. Ист.ересей, 239. XIV в. || *Спокойно, безмятежно, сладко (о сне).* Аште съпиши, сладъчѣе усъпнеши (Притч. III, 24: ἡδέως). Изб. Св. 1073 г.[2], 437. Въ ту нощь легъ въ келии своеи съпа сладъко. (Ж.Феодос.Нест.) Усп.сб., 100. XII-XIII вв.

4. *Красноречиво, искусно.* Король же ... на обеде ... о градоемстве конечное и безотступно сладко условесоваше и великими обеты всем воинским людем милость свою и ласку показати обещавшеся. Пов.прихож. на Псков[1], 65. XVI-XVII вв.~ XVI в.

**СЛАДКОВОДНЫЙ**, *прил. Имеющий пресную воду.* И то ево поместье меж ... езерь сладководных, рек многорыбных. Сказ. о роск. житии, 39. XVII в.

**СЛАДКОВОННЫЙ**, *прил. Благовонный.* Из нея(же) [раки] муро изливаеши сладъковоньное, бл҃жне Иоане. Мин. ноябрь, 358. 1097 г. Пред образы с҃тыхъ свѣщи и сладковонная кадила возжигаются. С҃им.Пол.Бес., 60. XVIII в.~ XVII в.

**СЛАДКОГЛАГОЛАНИЕ**, *с. Умение приятно, красиво говорить, красноречие.* Krasomowstwo — красногл҃ание, доброрѣчие, лѣпословие, бл҃гоязычие, вѣтийство, риторство, добровѣщание, сладкогл҃ание. Лекс.полоно-словен., 87. 1670 г.

**СЛАДКОГЛАГОЛАННЫЙ**, *прил. Приятно, красиво звучащий; тж. образно.* Гусль сладкоглаголанная, исповѣдания труба богодохновенная, святителю отче [Филиппе] былъ еси неизреченнымъ Пресвятаго Духа обогатися сияниемъ. Г.Фирсов, 6. 1660 г.

**СЛАДКОГЛАГОЛИВЫЙ**, *прил. Умеющий приятно, красиво говорить, петь.* Отлетоша бо от нас ... яко ластовици сладкоглаголиви ... чюдотворци Петр и Алексие и инии православнии святителеве. Ист. ересей, 473. XVI в. Отче Аврамие, яко слав(и)и, мудре, сладкоглаголивъ, яко ластовица, многогласно, святе, принося молитву Богу. Ж.Авр.Смол., 128. XVI в. Сладкогл҃ивый Амвросии во книзѣ .в҃. въ епистолии ... о отшествии сестры гл҃ѣтъ. Сим.Пол.Бес., 289 об. XVIII в.~ XVII в.

**СЛАДКОГЛАГОЛЬНЫЙ**, *прил. Красноречивый.* Оч҃е оц҃мь Григорие ... источьникъ чудомъ, языкъ огнедъхновены<й>, уста сладкогл҃ьная, съсудъ Б҃жиа дх҃а (στόμα ἡδύλαλον). Мин. ноябрь, 441. 1097 г.

**СЛАДКОГЛАСИЕ**, *с.* 1. *Мелодичность, благозвучие, гармония.* Наших персей сладкогласия (nostri pectoris modulamina). Брун.Толк.Псалт., 619 об. XVII в. ~ 1535 г.

2. *Красноречие.* Сию же науку сладкогласиемъ или краснословиемъ нарицаетъ. Риторика, 374. 1620 г.

**СЛАДКОГЛАСНЫЙ**, *прил. Красноречивый.* Преподобный игуменъ, отецъ нашъ Сергие ... смиренный и добронравный, привѣтливый и благоувѣтливый, утѣшительный, сладкогласный и благоподатливый. Пролог (П.), 22. 1677 г.

**СЛАДКОГЛАСОВАНИЕ**, *с. Приятное, красиво звучащее пение.* Отъ нихъ же [греческих певцов] начать быти въ Рустей земли анггелоподобное пѣние, изрядное осьмогласие, наипаче же и трисоставное сладкогласование и самое прекрасное демесьтвеное пѣние. Кн.Степ., 171. XVI-XVII вв.~ 1560 гг.

**СЛАДКОГОРТАННЫЙ**, *прил. Приятный для горла (о питье).* Сладкогортанна бо пива и брашна медоточива ... разжжения суть тому звѣрю [похотям]. М.Гр. II, 22. XVI в.

**СЛАДКОДОХНОВЕНЫЙ (СЛАДЪКОДЪХНОВЕНЫЙ),** *прил. Благоуханный.* Въ слѣдъ тебе [Богородице] текоша жены, мура сладъкодъхновенаго очютивъши (τῶν ἡδυπνόων). Мин.сент., 0103. 1096 г.

**СЛАДКОДУШЕВНЫЙ,** *прил. Доставляющий духовное наслаждение.* И плотского смешения со женою до конца ошаяся ... яко звездам уподоблящеся всяким сладкодушевным, церкви созидая и нищих удовляя. Пов. о начале Москвы[1], 43 об. XVII в.

**СЛАДКОДУШИЕ,** *с. Склонность к наслаждениям.* Фока же... яко звѣздамъ уподобляшеся всякимъ сладкодушиемъ удаляа убо удалися и отбѣже бѣгаа (πᾶσαν γλυκυθυμίαν). Хроногр. 1512 г., 362. И ни во снех ему соблазны женския мечтахуся, паче же рещи, яко звездам уподобляшесь всяким сладкодушием. Пов. о начале Москвы[2], 178. XVII в. ~XVI в.

**СЛАДКОДУШНЫЙ,** *прил. Услаждающий душу.* Начать быти въ Рустей земли аггелоподобное пѣние, изрядное осьмогласие ... въ церковное сладкодушьное утѣшение и украшение на пользу слышащимъ. Кн.Степ., 171. XVI-XVII вв.~ 1560 гг.

**СЛАДКОДЫХАННЫЙ,** *прил. Приятно веющий; тж. перен.* Духъ Божий сладкодыханенъ прямодыхаше и утолеваше [в людях] лютыя ... буря лихоимания и неправды (ἡδύπνουν). Хроногр. 1512 г., 299.

**СЛАДКОИГРАТЕЛЬ,** *м. Искусный музыкант.* Утѣхою печаль обычно лѣчити, сладкоигрателем вели приходити. Сим. Пол.Блуд.с.[1], 174. 1678 г.

**СЛАДКОЛИТНЫЙ,** *прил. Изливающий сладость; зд. образно.* [Царь] почерпаше обилнѣ множество слатколитныхъ струй и разума и учения его (γλυκυχύμων). Хроногр. 1512 г., 339.

**СЛАДКОЛЮБИВЫЙ,** *прил. Исполненный нежной любви.* Потомъ просила та Аннушка того Фрола Скомрахова, чтобъ онъ не обнес ее другимъ, оного содеенного с нимъ слатколюбиваго союза. Фрол Скобеев (Покр.), 269. XVIII в.~ XVII в.

**СЛАДКОПѢНИЕ,** *с. Приятное, услаждающее слух пение.* В<опрос>: Кия убо игры мусикии суть приличнѣ<й>шия. О<твет>: Любити мусикию, сладкопѣние и играниемъ на органѣхъ. Гражд.об.дет., 55. XVII в. || *Хвалебное прославление Бога ангелами, доносящееся с небес.* Небеснаго сладкопѣния наслаждашеся единъ монахъ. Вел.Зерц.[1], 11. XVII в. || *Прославление и восхваление кого-л. (поэтическое и музыкальное).* Оц҃ъ убо сего сладкопѣния сирѣчь пѣсни и похвалы ... есть ... Косма, его же сладкопѣние поущает и бездушная ликовствовати. Скрижаль, II, 609. 1656 г. [То же — В.чел.Ник.Пустосв., 176. 1665 г.]

**СЛАДКОПѢСНЕНО,** *нареч. Мелодично, приятно.* И птищ возлете на древо, нача чудно и сладкопеснено пети. Вел.Зерц.[3], 216. XVII в.

**СЛАДКОПѢСНИВЫЙ,** *прил.* 1. *Поющий красивые песни (о птицах); тж. перен.* Отлетеша, аки славии сладкопеснивии, всяко божественое хотение, занеже не имущим нам уши слышати, и ради сего уныли есми. Иос.Вол.Посл., 158. XVI в.~ XV-XVI вв. Царь ... призывая помощника на молитву преже рождения освященнаго небошественика, и богогласнаго, и велемудраго, и слаткопѣснивую ластовицу ... глаголя. Каз.лет., 414. XVI-XVII вв.~ XVI в. Много же и сладкопѣсневыя птицы, паче же и многоразличныя травныя цвѣты. Есип. лет., 109. XVII в. Ну прости же, кречет церковный, голубица нескверная и ластовица сладкопеснивая. Моли о мне Бога. Ав. Пис.[1], 412. 1668 г.

2. *Доставляющий духовное наслаждение.* Шумъ сладкопѣснивый отъ васъ отроковъ слышу: и люботрудное ваше учение днесь вижу. Азб. II, 103. XVII в.

**СЛАДКОПИТАТЕЛЬНЫЙ,** *прил. Приятный на вкус; содержащий вкусные блюда.* Отъят бо Борис от всех власть ... Паче же всего разумных ослепи очеса имением многим и трапезами сладкопитательными. Сказ.Авр. Палицына[1], 103. 1620 г.

**СЛАДКОРѢЧИЕ,** *с. Красноречие; ораторское искусство.* Сладкорѣчие. Забчиц[2], 272. XVII в.

**СЛАДКОСЛОВЕСНЫЙ,** *прил. Красноречивый; владеющий ораторским искусством.* Богоразумный же самодержець Владимиръ по премногу сугубо удивляяся чюдней бесѣде сладкословеснаго философа ... объятъ бысть ... душевьнымъ умилениемъ. Кн.Степ., 88. XVI-XVII вв.~ 1560 гг.

**СЛАДКОСТЬ,** *ж.* 1. *Сладкий или приятный вкус чего-л.* Овощи нѣкия мала Асирия именуется неудобь сказаемой сладкости. Алф.[3], 80. XVII в. || *Пригодность для питания растений (о земле).* Не столь великое подобает имѣти радѣние о цвѣту земномъ, или о образе яко ж о [по польск. оригиналу] туку плодности и о сладкости, и того для тонкую землю сице подобаетъ познавати. Назиратель, 432. XVI в.

2. Мн. *Лакомства; сладости.* И дастъ Соломону сто и двадесятъ талантъ злата и сладкости мнози зѣло. Посл.Ю.Крижанича, 7. 1676 г.

**СЛАДКОУХАННЫЙ,** *прил. Благоуханный.* Яко цвѣтъ въ постьничьскыихъ

отлозѣхъ процвьлъ еси, оч҃е Григорие, яко цвѣтъ бл҃гоуханьнъ, сего ради истачаеть муро сладъкоуханьно ис твоихъ костии обило (ἡδύπνοον). Мин.ноябрь, 417. 1097 г.

**СЛАДКОЯДНЫЙ,** *прил. Обильный и приятный на вкус; тж. образно.* Приидоша от конець земли ... питатися от царскыя тоя и сладкоядныя тоя трапезы не токмо прем҃дрости слышати, но и видѣти славнаго того гс҃дря. Сл.похв. Фомы, 11. XVI в.~ 1453 г.

**СЛАДКЫИ** см. **сладкий**

**СЛАДОВАТИ, сладую.** *Давать сладость, отраду.* Капля сльзьныя яко медъ суть сладующа въ ср҃ци (ὡς μέλι γλυκάζον εἰς καρδίαν). Панд.Ант.[1], 157. XI в. Сльзы яко и медъ сладуя въ ср҃ци его въсѣють ся (ὡς μέλι γλυκάζον). Там же, 191.

**СЛАДОВРЕДНЫЙ,** *прил. Сладострастный; порочный; греховный.* Бяше бо уже 4 лѣта пребылъ в манастыри боряся со сладовредными сквернами (τῆς ἡδυπαθείας). (Ж.Ио.Злат.) ВМЧ, Ноябрь 13-15, 931. XVI в.~ XV в.

**СЛАДОГЛАСИЕ,** *с. Приятное, мелодичное звучание.* Ст(р)оят же и заповѣд<и> и поучения и сладогласие и пѣния всяку хвалу и славу. Кн.Енохова, 115. XV в. ~ XIII в.

**СЛАДОРѢЧИВЫЙ,** *прил. в знач.сущ. Тот, кто красноречив, обладает даром слова.* Чл҃ци ... приближаутъ ся мироносьци и сладорѣчивѣ издригауштиимъ слово благо и истачауштиимъ словеса Гн҃я прѣчиста (γλυκοῤῥήμονι). Панд.Ант.[1], 28. XI в.

**СЛАДОСЛОВЕСНЫЙ,** *прил. Красноречивый; одаренный даром слова.* Krasomowca — риторъ, вѣтий, красногл҃ивъ, лѣпословъ, бл҃горѣчивъ, добровѣщател<ь>, сладословесный, вымовный, хитрословесный, рѣчеточецъ. Лекс.полоно-словен., 87. 1670 г.

**СЛАДОСТНѢ,** *нареч.* 1. *С удовольствием, с радостью.* (1205): Старѣйший же ея сынъ князь Констянтинъ сладостнѣ слыша учение еа, яко губа воды напоашеся, внимая отъ устъ еа. Ник.лет. X, 49. XVI в. С лестию не беседуй, и не клевещи ни на кого, ниже сладостне послушай клеветы. Ист. ересей, 357. XVI в.

2. *Красноречиво; искусно.* Святый же митрополитъ Марко первие моляше всѣхъ и сладостнѣ увѣщевая их. Ж.Ионы мт., 5. XVI в.

3. *Мелодично, благозвучно; стройно.* Поите Гу҃ в кимвалѣ, сладостнѣ поите ему пс<а>лом новыи (modulamini illi psalmum novum). (Юдифь XVI, 2) Библ.Генн. 1499 г.

**СЛАДОСТНО,** *нареч. С удовольствием, с радостью.* Вси сладостно вкушаху его [квас]. Ж.Дан.Пер., 49. XVI в. Бог бо даде уста и языкъ — Бога хвалити ... мѣрно и сладостно отвѣщевати, а не сваритися. Мусик.грам.Дил., 10. 1681 г. Паки и паки, и еще къ вашей любви побесѣдую; вамъ во Христѣ послушати сладостно, а мнѣ глаголати нелѣностно. Ав.Кн.бес., 281. XVIII в.~ 1675 г.

**СЛАДОСТНЫЙ,** *прил.* 1. *Имеющий сладкий или приятный вкус.* Сладостный медъ. Ж.мт.Фил., 200. XVI-XVII вв.~ XVI в. Младенца ... сладостною кутьею кормяше. Кн.Степ., 115. XVI-XVII вв.~ 1560 гг. Лисица рече: ... то бо мое любезное здесь жилище, при растущих в ней сладостной мне пище. Сказ. о куре и лисице, 205.XVIII в.~ XVII в. || *Имеющая молоко, сладкое на вкус (о кормилице).* А на воспитание царевича или царевны выбираютъ всякихъ чиновъ изъ жонъ жену добрую, и чистую, и млекомъ сладостну, и здорову. Котош., 17. 1667 г.

2. *Приятный, сладостный.* Что сего гласа любезнейши, что сего званиа сладостнеиши, в покои убо от трудов понужает, в ослабу от болезней прелагаеть, в веселие от печалей призывает. Ист. ересей, 354. XVI в. || *Спокойный, безмятежный (о сне).* Аще естество вредителное безсоние творит, тогда сонъ сладостенъ наводит белен, чернобыл<ь>. Леч. V, 46. XVI-XVII вв. || *Чрезмерно любезный, льстивый.* Царь же казанский, слышав сладостная и грозная словеса московскаго самодержца, и устрашися и зело убояся. Каз.ист., 129. XVI в.

3. *Относящийся к чувственным удовольствиям, страстям.* Не дасть владѣти надъ своею д҃шею вл҃дчтву сладостьному [вар. XIV-XV вв.: сластьному] (τῶν ἡδονῶν) Мерило пр., 50. XIV в.

**СЛАДОСТРАСТИЕ (-ЬЕ),** *с. Чувственное наслаждение, угождение плоти.* Всяко(го) сладострас<ть>я, оч҃е, отвьргъ ся, съ зимою и варъмь боря ся, страдалъ еси (ἡδυπάθειαν). Мин. ноябрь, 471. 1097 г. И который ... ради сладострастья и сътворив таковое оженится, а пол тела своего мертвенаго земли предасть, и той убо преобидить Божье служительство. Ист. ересей, 248. XV в. Оставити домъ и чада и всякое мирьское пристрастие и сладострастие. Ж.Дан.Пер., 25. XVI в. Суета и сладострастие въ грѣсѣхъ снискаемое исчезнетъ (delectatio). Брун.Толк.Псалт., 180. XVII в.~ 1535 г.

**СЛАДОСТРАСТНЫЙ,** *прил. Отличающийся сладострастием; чрезмерно чувственный.* И сего ради въ требищах ихъ сладострастно бывает плясание, блудных пѣснеи и гласы и неистовная стремления. Варлаам

и Иоасаф, 420. XVII в.~ XII-XIII вв. || *Плотский, чувственный (в отличие от духовного).* Мене смиренаго и грѣшнаго и недостоинаго раба своего, иже въ мнозѣх грѣсѣх сплетенаго и стр҃стими сладострс҃тными валяющиася, призва въ с҃тый превеликый степень сщ҃ньства. Требник, 275. XVI в.

**СЛАДОСТРАСТЬЕ** см. **сладострастие**

**СЛАДОСТЬ,** *с.* 1. *Сладкая или вкусная пища; тж. образно и перен.* Розго многоплодъна ... грьзны принося словесьны, сладость намъ спс҃ьн(ну)ю точаща (γλεῦκος). Мин. ноябрь, 296. 1097 г. От устьну дх҃овьную сладость истачающа, поганьству же вьсякому раздрушьника явиста ся. (Сл. похв. Кир. и Мефод.) Усп.сб., 207. XII-XIII вв. [Адам] ѣдъ от древа сладость прелестную, каплющии плод, во тлѣние смр҃ти сниде. Корм.Балаш., 484. XVI в. || *Мн. Пряности, приправы* (?). Присмаки — сладости ядеи. Алф.[1], 182 об. XVII в.

2. *Приятный или сладкий вкус чего-л.; тж. образно и перен.* Повѣжь ми, откуду есть сладость си въ брашьнѣ вашемь. (Сказ. о ч.Бор.Глеб.) Усп.сб., 106. XII-XIII вв. И начат въспоминати пищу и сладость снѣдемь, ихъ ж<е> имѣше въ полатѣ. (Патерик Скит.) ВМЧ, Дек. 31, 2518. XVI в.~ XIV в. Некие дерева добрымъ строениемъ земли переменяют свою горесть въ сладость. Назиратель, 262. XVI в.

3. *Приятные ощущения, мирские радости; удовольствие, наслаждение; радость.* Иже бо грѣхъ сладостью вьниде, горестию да проженеть ся. Изб.Св. 1076 г., 218. Вь семь житии сладости ищеть, а емуже есть прѣди быти, то ни худѣ ся попечете. Златостр., 70. XII в. Иже всегда бесѣдують съ другомъ сладъкая та сладость напослѣдокъ на вражьство възвращаеться (τὴν... ἡδονήν). Пч., 69. XIV-XV вв.~ XIII в. В ъ с л а д о с т ь — *с удовольствием, наслаждением.* (1378): Князь велики же Дмитрей Ивановичь зѣло любяше [по вар.] Митяа ... и въ сладость послушаше его. Ник.лет. XI, 38. XVI в. С л а д о с т ь с о н н а я — *спокойный, крепкий сон.* Та же вода вельми пользует тем, кои безсонны бывают и на коих сладость сонная не находит. Леч. V, 273. XVI-XVII вв.

4. *Возвышенное чувство радости от страданий, испытаний, лишений во имя Всевышнего.* Нецин в иночьское житие одеятися въображаются ... да чистотою иночьскаго образа славу ... приимут и в своих зде сластех богатную сладость обрящуть. Ист. ересей, 304. XV в. Сице скрѣбяй моляся всегда может в свою душю божественую сладость привлещи еже от слез. Там же, 352. XVI в.

5. *Склонность к чувственным удовольствиям, пагубно влияющая на духовное состояние человека.* Се есть цр҃ь истиненъ, иже въздержится от ярости и зависти и слад<о>сти и умъ свои сблюдеть свободенъ (ἡδονῆς). Мерило пр., 50. XIV в. От умръщвениа же воль своихъ сладостем кореница увядають. (Патерик Скит.) ВМЧ, Дек. 31, 2545.XVI в. ~ XIV в. Вечно мучим есмь, гортанныя ради сладости и пьянства огню предахся. Ив.Гр.Посл., 171. XVII в.~ 1573 г. То есть ... новая ересь, что иноком волости со християны владети ...и во обителех пиянству и сладости быти. Беседа Вал.[1], 172. XVII в.~ XVI в.

— В знач.нареч. **Сладостию.** *С удовольствием, наслаждением.* Егда [беременная женщина] сладостию приимают пищю, а не пианьствомь и обьяденіемь, то растение млад<е>нцю бывает. Палея Толк.[2], 48 об. 1477 г.~ XIII в.

**СЛАДОСУЩИЕ,** *с. Сластолюбие; сладострастие.* Чревоугодия и сладосущия да не обыимуть мя (συνουσιασμός). (Библ.Генн. 1499 г. I. Сир. XXIII, 5) Вост.II, 176.

**СЛАДОХОДИТИЕ,** *с. Отдых, развлечение, поблажка.* [Феодор] имяше утѣшение съ братиею пребывати и съ другы бесѣдовати ... Анагносту же Зоилу не тъчию странъство одино похвалѣ достоино, нъ и уединение, бе-числа трудъ и устомъ стража ... ни къ кому же сладоходитию издасть себе и ни худы же ни от кого же службы рачя (πρὸς οὐδεμίαν παραμυθίαν). Патерик Син., 272. XI в.

**СЛАДОЯСТНЫЙ,** *прил. Приятный на вкус; содержащий вкусные блюда.* Послѣ даетъ ей ужину сладоястную, не такову, какъ прежде сего имѣла (Potem jej daje wieczerzą kosztowną). Основ.Царьгр., 51 об. XVII в.

**СЛАДСТВО (СЛАДЬСТВО),** *с. Сладость, сладкий вкус.* А иже ся наричуть въкусьная творитва изливомъ, то се суть: сладьство, бридость, кысѣльство (γλυκύτης). Ио.екз.Бог.[1], II, 102. XII-XIII вв.

**СЛАДЦѢ,** *нареч.* 1. *Сладко или вкусно.* Ядять сладцѣ. (Сильв. и Ант.вопр.) Оп. II (2), 152. 1512 г.

2. *С удовольствием, с радостью.* Рекъ поемлющиимъ и анг҃ломъ сладъцѣ почи (οὐκ ἀηδῶς). Гр.Наз., 71. XI в. Обычаи бо имяхъ въхажати къ нему и цѣловати его сладъцѣ (ἡδέως). Ж.Нифонта, 254. 1219 г. [Кн. Владимир] сиа [доклад послов о греческой вере] убо слышавъ сладцѣ и со вниманиемъ. (Посл.в.кн.Вас.Конст.патр. Митрофану) РИБ VI, 527. 1441 г. Сладце быхъ пре-

терпѣлъ мучение, нежели изгнание. (Чел.архим.Ант.) Суб.Мат. VIII, 123. XVII в.

**СЛАДЪКОДЪХНОВЕНЫИ** см. **сладкодохновеный**

**СЛАДЬСТВО** см. **сладство**

**СЛАЖДАТИСЯ.** *Услаждаться, наслаждаться.* По сѣ́тому Епифанию ... въ обителѣхъ сѣ́тыхъ, веселие съ агг҃лы: въ видѣнии бо ждущаго ихъ бл҃гаго бывшия чюдесною сладостию слаждаются же и радуются. Сим.Пол.Бес., 193. XVIII в.~ XVII в.

**СЛАЖДЕНИЕ,** *с. Услаждение.* Житиискаго, блаженне, убѣжавъ злаго влъненига, въ тишину дошедъ божиа сладкаго покоя и слажденіемь явися, молися подати намъ о Христѣ того наслажденіа. Ж.Авр.Смол., 128. XVI в.~ XIII в.

**СЛАЗИТИ[1].** *Слезать, сходить, спускаться вниз; тж. образно и перен.* И иже на кровѣ да не сълазить възяти еже есть въ храминѣ его, и иже на селѣ да ся не възвращаеть въспять възяти ризъ своихъ (μὴ καταβαινέτω). (Матф. XXIV, 17) Мст.ев., 89. XI-XII вв. Съведу тя къ сълазящиимъ въ пропасть къ людем вѣка (καταβαίνοντας). (Иезек. XXVI, 20) Библ.Генн. 1499 г. (1343): Псковичи ... воеваша около Медвежьи головы 5 днеи и 5 нощеи, не слазяще с конеи. Псков.лет. II, 25. XV в. Насажаютъ на него муравлеи много помазавши дерево смолою в низу, чтобы муравли не смѣли слазити на низ. Назиратель, 494. XVI в. Такъ на первомъ дни, в которой ихъ [соколов] привели, летѣли высоко гораздо, да не слазятъ к уткам. Пис. к Матюшкину, 70. 1662 г.

◊ Слазити съ (отъ) одра своего — *прелюбодействовать.* Чл҃вкъ сълазя отъ одра своего, гл҃я въ дш҃и своеи; кто мя видить, и стѣны за(с)тоять мя и никъто же мене видить, як(о) крыю ся грѣхъ моихъ (παραβαίνων ἀπὸ τῆς κλίνης αὐτοῦ). (Сирах. XXIII, 24-25) Изб.Св. 1076 г., 366. Чл҃вкъ сълазя съ одра своего, гл҃я дш҃и своеи: гдѣ мя видить, тма окръстъ мене (παραβαίνων ἀπὸ τῆς κλίνης αὐτοῦ). (Сирах. XXIII, 24-25) Библ.Генн. 1499 г. Слазити съ пути — *впадать в заблуждение; нарушать принятые нормы чести, долга.* Обличати и запрѣщати тѣмь, иже с пути слазять (τοὺς ἐξω που τοῦ καθήκοντος γινομένους). (Ж. Ио. Злат.) ВМЧ, Ноябрь 13-15, 993. XVI в.~ XV в.

**СЛАЗИТИ[2].** *Сходить за чем-л. (с целью принести).* Пришол Антроп, да повесил ерша пат строп, пришол Лазарь да па ерша слазил. Ерш Ершович, 161. XVIII в.~ XVII в.

**СЛАЗКА,** *ж. Место, где государи во время похода выходили из карет для переодевания в шатрах.* У слазки за Земленымъ городомъ подано ... государю платья на пер҃емѣну. Выходы цар., 314. 1659 г. А ... для Троицкаго походу отпущено было оружейные брони отъ Москвы до сласки и въ путь за великими государи съ рынды средние наряды. Арх.бум. Петра, I, 72. 1686 г.

**СЛАМАТИ (СЪЛАМАТИ).** *Истязать, мучить.* Бес правьды съламаемъ, премудре, повелѣниемь судящаго, и по реброма стружемъ търпѣлъ е(си). Мин.окт., 93. 1096 г.

**СЛАМАТИСЯ (СЪЛАМАТИСЯ).** *Сломаться, разбиться; тж. перен.* Богохульная словеса, акы стрѣлы к камени пущающе, съламахуся. Кир.Тур. XV, 334. XIII в.~ XII в.

**СЛАМЛЯТИ.** *Отламывать.* Образно-перен. Сламляти рогъ (роги) — *смирять, сокрушать чью-л. силу, гордость.* Дивный же сей отъ всѣхъ убо благословныхъ мало же зѣло приемляше и всѣмь, якоже мню, величания рогъ сламляше премудрый. Г.Фирсов, 81. 1660 г. Сице богъ гордымъ, уповающимъ на ся противляется и мыслено сихъ сламляетъ роги. Врем.И.Тим., 352. XVII в.

**СЛАМЛЯТИСЯ.** *Ломаться.* Яко же бо от древес, елици аще в глубину пустять корение, не сламляются от ветра. Ист. ересей, 352. XVI в. [То же — Иос.Вол. Просветитель, 306. XVI в.]

**СЛАМЯ,** *с. Балка, брус, кровельная перекладина.* Есть бо яко сламя храмное (δοκός). (Посл.Иер. 19.) Кн.прор.[2], 313. XV в.~ 1047 г. [То же— (Вар. VI, 19) Библ. Генн. 1499 г.]

**СЛАНА[1],** *ж. Иней.* (1068): Того рад(и) затворяетьс(я) н(е)бо, ово ли злѣ отверзаеть, град въ дождя мѣсто пущая, ово ли сланою плод(ы) узнобляа. (Пов.врем.лет) Радзив.лет.[1], 72. XV в. И слану яко соль на земли сыплет и смерзъшися бывает конци остра (πάχνην). (Сирах. XLIII, 21) Библ.Генн. 1499 г. Бл҃свите сланы и снѣзи, нощь и дн҃ь Г҃а, поит<е>. ВМЧ, Дек. 6-17, 1131. XVI в.

**СЛАНА[2],** *ж. Соль.* Сице гнѣвъ ег<о> языци наслѣдят, яко обратил воду на слану (εἰς ἅλμην). (Сирах. XXXIX, 29-30) Библ. Генн. 1499 г.

**СЛАНЕЦЪ,** *м. Лен, который не мочат, а расстилают под дождь и росу, чтобы волокно отстало от кострики* (см. Даль, IV, 325). Явилъ новгородецъ Григореи ... лну сланцу ... на .з҃. возѣхъ. Там.кн.Тихв.м., № 1346, 18. 1668 г. — Ср. **стланецъ.**

**СЛАНОСТЬ,** *м. Соленый вкус; соленость; тж. перен.* Трьпость, горесть, сланость, тукость (ἁλμυρότης). Ио.екз.Бог.[1], II, 102. XII-XIII вв. Вода соленая от всѣх злѣишая есть ... хотя то сланость всякая растлѣвается от розводнения. Назиратель,

311-312. XVI в. Источники же слезными и облаки страстныя истончи и потопи сланость грѣха, и внутреннее стькляницы очистивъ, сирѣчь ума ... принесе на вкушение царю духовомъ. Г.Фирсов, 94. XVII в. [Иелиссей] сланость естества общаго водъ мѣста онаго отвсюду предѣлнаго бл҃гословениемъ преложи во вкусъ сладкий весма. Сим.Пол.Бес., 243. XVIII в.~ XVII в.

**СЛАНОТОКЪ и СЛАНУТОКЪ,** *м. Подсоленный размоченный горох, бобы, огурцы и т.д.* Нѣкто удари въ врата, и ишьдъ старьць отвръзе ему и изнесъ хлѣбъ и сланотокъ намоченъ (βρεκτά 'размоченные бобы или орехи'). Патерик Син., 261. XI в. Утѣшаше ихъ преподобный вкусити повелѣваетъ отъ сланутка и отъ них же принесоша святому, да приобщится. ВМЧ, Окт. 4-18, 1524. XVI в. Ревихи — сланутокъ, рекше горохъ, а инии огурцы сланутокмъ наричютъ. Азб., 125. 1654 г. Ревихи, сланутокъ, сиречь горох. Алф.[1], 196. XVII в.

**СЛАНУТОКЪ** см. **сланотокъ**

**СЛАНЫЙ,** *прил.* 1. *Соленый.* Аще ли соль не слана будеть, чимь ю осолите (ἐὰν δὲ τὸ ἅλας ἄναλον γένηται). (Марк. IX, 50) Мст. ев., 147. XI-XII вв. Море же убо имать сланы воды, зде же есть вода жива (ἁλμυρά). (Маргарит) ВМЧ, Сент. 14-24, 984. XVI в.~ XV в. Кто не вкуси сланых вод горкаго сего моря. Ист. ересей, 359. XVI в. Сице достоитъ быти по уставу великихъ монастырей, бобъ, кочевица [так в изд.] слана, тако жъ горохъ обаренъ, сухоядение же стапиды, и маслица, и ягоды винные сухи. Столов.обих.Новоспасск.м., 109. 1649 г.

2. *Состоящий из соли.* Озрѣся жена его [Лота] вспят<ь>, и быс<ть> столпом сланым (στήλη ἁλός). (Быт. XIX, 26) Библ. Генн. 1499 г. || *С использованием соли, с солью.* Мучени и болѣзни радуяся, търпяаше огнь и раны ... сланыя растирания ребръ твоихъ святыихъ. Стихирарь, 74 об. XII в. — Ср. **соленый**.

**СЛАСТНО,** *нареч.* 1. *Сладко или приятно на вкус; тж. перен.* (997): Они же взяша лукно меду и повелѣ сытити велми сластно и вольяти въ кладязь. Новг. V лет., 98. XVI в. Не полѣнись в том дѣлѣ; нынѣча тебѣ ели<к>о горько, да опослѣ тебѣ будет слас<т>но. Псков.разгов., 217. 1607 г.

2. *Угодливо, льстиво.* Обличаи самъ себе кто еси, а не слушаи яже ти сластно г҃г҃ть и от<ъ>ими же от ласкавникъ дерзновение (καὶ μὴ πρὸς χάριν ἄκουε). Пч., 124. XIV-XV вв.~ XIII в.

**СЛАСТНОПИТАЮЩИЙСЯ,** *прил. Употребляющий вкусную и обильную пищу.* В<опрос>. Кому мнится лѣпо быти, еже власы с чела наверхъ главы рукою поднимати. О<твет>. Овчаремъ, долгия власы растящимъ, еще же людемъ сластнопитающимся и неискусным от чреды епикуровы вепрям. Гражд.об.дет., 39. XVII в.

**[СЛАСТНОЯРОСТИВЫЙ],** *прил. Сладострастный, необузданный.* Толико безстуден и безуменъ бывъ бѣсовьскою любовию восхотився ... аки жеребець некий сла<с>тноярости вьи, рзая и сластию распалаася, аки огнемъ горя. Сл.мт.Дан. (Жм.), 19. XVI в.

**СЛАСТНЫЙ,** *прил.* 1. *Имеющий сладкий вкус.* Ваши московъскыя сластныя меды и великия места. Задон. (Рж.), 15. XVI в.~ XIV в. Овощь ... здѣлается сластнѣйшии вкусом. Назиратель, 387. XVI в. Семя огурково пей с слас<т>ным вином — уздравливает лоно и тех, которыя не могут урины пускати. Леч. V, 491 об. XVI-XVII вв.

2. В знач.сущ. **Сластная,** *мн. Лакомства; сладости.* В нихъ же [корчмах] снѣди и сластная продаются. Гражд.об.дет., 46. XVII в.

3. *Приятный на вкус.* Постъ покаянию свѣтилникъ ... и умр҃твим похоти плотныя и отложим сластныя яди. Изм., 232 об. XVI в.~ XIV в. И сице овощь ради сея вины [прививания] здѣлается сластнѣишии вкусом. Назиратель, 387. XVI в. Почки ситровы ... сластны и горки. Травник Любч., 254. XVII в.~ 1534 г.

4. *Относящийся к чувственным удовольствиям, наслаждениям.* Дѣмоны наричаеть уготованы на нашю побѣду зряще, имже мы, егда побѣжени будемъ, злою побѣдою сластною вѣнчають ся (τὴν κακὴν νίκην δὶ ἡδονῆς). Апокал., 44 об. XIII в. Якоже дымъ, якоже пара, такоже и въскуряються в нас похоти сластныя, само(ро)женыя, но цѣломудръ и удобныи запрѣщаеть подвижение (τῶν... ἡδονῶν). Пч., 30-31. XIV-XV вв.~ XIII в. || *Исполненный земных удовольствий, наслаждений.* Подобаеть въпрашати я [мужчин] и приимати отъ нихъ исповѣдание явѣ, яко понеже прилагають ся къ плътолюбивому и сластному житию, вести я въ блудьныихъ запрѣщения (ἡδονικόν). (Вас. Вел. 20) Ефр. корм., 483. XII в.

5. *Сладострастный; тж. перен.* Ратьникъ же ... бореть присно сласть прилагая ... блудъ въ неи въсадить — жжеть по вся часы пещь сластьная, прѣбываеть мякъцѣ раждизаема (τῆς ἡδονῆς ἡ κάμινος). (Сл.Ио.Злат.) Усп.сб., 311. XII-XIII вв. Стыжю ся и обрыдаю и плачю, егда дв҃цю уродиву услышю ... по толицѣ доброть ... по попьрании огня сластьнаго, того ради уродивы, понеже более сътвориша малыимь побѣжены быша (τὴν κάμινον τῆς ἡδονῆς). Там же, 307.

**СЛАСТОВАТИСЯ (-СИ).** *Быть в исступлении, безумствовать.* Онъ же по малу бывающиими бѣшении сластуя си и мутя ся о само то началие бѣдъ образити ся (οἰστρηλατούμενος). Гр.Наз., 194. XI в.

**СЛАСТОВНЫЙ,** *прил. Связанный с чувственным наслаждением.* Не от хотѣния, ни помышления, или съвъкупа мужьска или рождьства сластовьнаго въ пречистѣмь ложи Дв҃ыя приемъся, нъ отъ Ст҃а҃го Дх҃а (γεννήσεως ἐνηδόνου). Ио.екз.Бог.[1], II, 144. XII-XIII вв.

**СЛАСТОВРЕДИЕ,** *с. Сластолюбие.* Сластовредие. (Ио.Леств. XIV в.) Оп. II(2), 199.

**СЛАСТОЛЮБЕЗНЫЙ,** *прил. Сластолюбивый, сладострастный.* Подобаетъ убо сицевому [духовнику] не быти сластолюбезна, не сребролюбива, не трапезолюбива. (Форма благослов.гр. духовнику) РИБ VI , 913. XVI в. [То же — АЮБ I, 63. XV-XVI вв.].

**СЛАСТОЛЮБЕЦЪ,** *м. Сластолюбивый человек; сладострастник.* Апостол Павел вопиет: ... настанут врѣмена люта, будут бо человеци продерзливи, вознесливи, сластолюбци паче, нежели боголюбцы. Ист. ересей, 404. XVI в.~ 1495 г. [То же — П.отреч. II, 222. 1345 г.; Стоглав, 21. XVII в.~ 1551 г.] Такие же, какъ и вы, сластолюбцы были. Манну ядятъ, а о чеснокѣ египетскомъ тужатъ. Ав.Кн.толк., 488. XVII-XVIII вв.~ 1677 г.

**СЛАСТОЛЮБИВЫЙ,** *прил. Сластолюбивый, сладострастный.* Сластолюбивое бо ср҃це тьмьница и узы, стража и веригы дш҃и въ врѣмя исхода будеть (φιλήδονος). Панд.Ант.[1], 105. XI в. А в планиту Афродите рожьдшагося сластолюбива предглаголют быти и удобна на блудное смѣшение. Алф.[2], 74. XVII в. Царствова в Римѣ Уаленалянъ сластолюбивъ и неудержанъ плотолюблению. Козм. V, 69 об., н. XVIII в. — В знач. сущ. А иже плътьская съмыслить, съ тѣми съвѣта не твори, ибо сластолюбивии дн҃ь от дн҃е прилагаеть себе съгрѣшения (οἱ...φιλήδονοι). Никон. Панд.[2], 37. XIII в. ~ XII в. [То же — Никон.Панд., 21. XIV в. ~ XII в.].

**СЛАСТОЛЮБИЕ (-ЬЕ),** *с. Сластолюбие, сладострастие.* Дв҃ъства лучами сластолюбия [в подл. сластолибия] тьму отгънала еси (τῆς φιληδονίας). Мин. окт., 216. 1096 г. Лѣпо ны праздновати мирьскы сластолюбьемь, немощи бо миръ и невздержанье. Гр.Наз.[1], 49. XIV в. Вем же, яко слабости ради вашея и невоздержания, сластолюбия же и златолюбия ... словеса спасеная трудна вам бывают. Ив.Гр.Посл., 182. XVII в.~ 1573 г. Адамъ былъ в раю, а сластолюбия ради изгнанъ бысть. Ав.Ж., 81. 1673 г.

**СЛАСТОЛЮБНЫЙ,** *прил. Сластолюбивый, сладострастный.* Правьдникъ ... расмотривъ ... сластолюбьное житие сего мира ... г҃л҃а ...: о горе тобѣ, Нифонте убогый (в греч. иначе: τὴν ζωὴν τὴν πρόσκαιρον 'временную жизнь'). Ж.Нифонта, 371. 1219 г. Аще преложатьс(я) на плътолюбьное и сластолюбное житие, повиньни да будут(ь) любы дѣявъшихъ епитемии (ἡδονικὸν βίον). (Вас. Вел. 19) Ном. Меф., 320. XIII-XIV вв.

**СЛАСТОЛЮБЬЕ** см. **сластолюбие**

**СЛАСТОПИТАНИЕ,** *с. Вкусная и обильная еда.* Икономи ... грабятъ ... паче же на свое сластопитание употребляютъ и в прилюбление велможамъ. Сл.Евф. о мил., 53. XVII в. Еже сластопитания отъемлется, нуждному даруется, аще же не сице, не имать великия ползы. Там же, 28. XVII в.

**СЛАСТОХОТѢНЬЕ,** *с. Сладострастие, вожделение.* Гнушаеть бо ся г҃съ и нечс҃тьвыхъ мысли, паче же раждающаго я (ср҃дца и мудрующаго со) сластохотѣньемъ. Правила, 191. XV в.

**СЛАСТОХОТИЕ,** *с. Сладострастие, вожделение.* Гнушаетъ бо ся господь нечистыхъ помыслъ, паче же раждающаго я сердца и мудряющаго съ сластохотиемъ. (Иак.Посл.Дм.) Макарий. ИРЦ II, 304. XVI в.~ 1078 г.

**СЛАСТОЯДЕНИЕ,** *с. Употребление чрезмерного количества вкусной пищи, обжорство.* Гортанобѣсия вѣтви сии суть: чревобѣсие, сластоядение, опивство, недузи. Скрижаль, VI, 164. 1656 г.

**СЛАСТЬ,** *ж.* 1. *Сладкая или вкусная пища, питье; тж. образно и перен.* Тѣло бо пища трѣбуеть, а не сласти (τρυφῆς). Панд.Ант.[1], 12. XI в. Отъ сего ему едина срачиця, и риза, и на земли легание; и немъвение, и бъдѣние, се того чистословещения; и сладъкая вечеря и сласть, хлѣбъ ти соль, новая ядь и питие (ἥδιστον). Гр.Наз., 58. XI в. О, зависти любъви вражьда ... ты испьрьва Адаму въ породѣ възавидѣ, и сладъкыя сласти вькусивъша горьцѣи съмьрьти прѣдасть его (γλυκείας ἡδονῆς). (Сл.Ио.Злат.) Усп.сб., 319. XII-XIII вв. И того соберту [sorbetu] взявъ едину ложку в чарку растворитъ водою и учинитъ сласть неизреченно любезную (i czyni smak). Основ.Царьгр., 34 об. XVII в. || *Мн. Вкусная и обильная еда.* Ибо вѣсте, любимии, и колико отъ сластей пищножелаемыхъ лишьшихъ воздвизаются волны душегубныя на насъ, нашимъ желаниемъ; а тѣмъ же равнымъ подобиемъ ангельскимъ никогда бысть излишение пища, но тѣлеснаго ради провожениа

питаху токмо себе. ДАИ I, 317. 1410-1431 гг. || *Мн. Лакомства; сладости.* Ведро меду малинового, ведро меду вешнего; а сластей: ведро грушъ, ведро яблокъ, три ведра вишенъ, пуд патоки вареныя. АИ I, 327. 1563 г. А бруснишная вода и вишни в патокѣ, и малиновои морсъ, и всякие сласти, и яблока, и груши, в квасу и в патокѣ, и постелы и левашники себѣ, про гость и за немоч<ь> всегды ес<ть>. Дм., 118. XVI в. Отъ государя приходили къ митрополиту съ калачемъ, да съ романѣею, да въ горшечкахъ съ сластми. Кн.расх. Никона, 33. 1652 г. || *Мн. Пряности; приправы к пище, улучшающие ее вкус.* Купци Сава и Регма и хусии купьци твои съ рочныими сластьми и съ камениимь цѣнныимъ иже и злато дашя куплю тебѣ (ἡδυσμάτων). (Иезек. XXVII, 22) Библ.Генн. 1499 г.

2. *Приятный или сладкий вкус чего-л.; тж. образно и перен.* Видѣхъ же и ина брашьна, ихъ же сласти нѣс<ть> удобь съказати, нѣс<ть> бо имъ притъча на семь свѣтѣ, ихъ же бо сласти и вонѣ чл҃вчьска уста не могуть исповѣдати (τὴν ἡδύτητα). (Сказ. Агапия) Усп.сб., 471. XII-XIII вв. Сътове медъвни словеса добра, сласть же ихъ ицѣление дш҃и (γλύκασμα). (Притч. XVI, 24) Библ.Генн. 1499 г. Всяко брашьно бе<з> сласти бяше ему (ἀηδῆ). (Сл.Ио.Злат.) ВМЧ, Ноябрь 13-15, 960. XVI в. ~ XV в. Оная мокрота древо питающая или оживляющая есть в корени терпка и несладка, и сколь высочае вступаетъ от кореня, тѣм больши лучшаго вкусу и сласти здобывает древеси подобнаго: и сколь лучшую приемлет сласть, тѣмъ больши тако же имѣет и тонкость и сгустѣние. Назиратель, 206. XVI в. Щавеи ... сласть же брашну наводитъ. Травник Любч., 100 об. XVII в.~ 1534 г.

3. *Приятные ощущения; мирские радости; удовольствие, наслаждение, радость.* То же прииметь и сего мира смѣшенаго Вавулона кончину, егда начнуть зряще плакатися неутѣшно, сластии сего жития неволею отлучающеся (τῶν ἡδέων). Апокал., 83. XIII в. Все же то бж҃ии глас на сласть и на часть претвори, якож<е> бо плавающеи по морю пролиавьше над глубиною древяное масло прозрачно мѣсто то створятъ и свѣтло (πρὸς τὸ ἥδιστον). Шестоднев Ио.екз.[1], I, 302. XV в. Да внидем, радующеся в бесконечную радость и въ бесм҃ртныи живот, в неизреченную красоту, еа ж<е> желая бл҃жныи апс҃лъ Хс҃въ Марко житиа сего сласти попра, богатство свое раздая нищим, и подвигнуся в вѣчная жилища Хс҃ва гл҃са радостию послушавъ. ВМЧ, Апр. 22-30, 949. XVI в. Аще у попа умреть попадья, идетъ въ монастырь, имѣя священство свое, аще же имать пребывати и любити м҃ирския сласти, да не поетъ. Стоглав, 161. XVII в.~ 1551 г. И самъ я... причастенъ мясамъ кобыльимъ и мертвечьимъ по нужди. Увы грѣшнику будетъ! Кто дастъ главѣ моей воду и источникъ слезъ, да плачю свою душю, юже злѣ погубихъ житейскими сластьми? Ав.Ж., 108. XIX в.~1672 г. В ъ с л а с т ь см. **всласть**. || *Спокойствие* (?). Камфара сласть сну наводитъ. Травник Любч., 239. XVII в.~ 1534 г. || *Хороший аппетит* (?). Сласть стомаку наводитъ ко приятию брашна. Травник Любч., 217. XVII в.~ 1534 г. Вишни, которые суть вкусом кислы, сласть стомаку и во рте благовоние наводитъ. Леч. II, гл. 39. XVIII в.~ XVII-XVIII вв.

4. *Возвышенное чувство радости от страданий, испытаний во имя Всевышнего.* И срачицю съньмъ наго тѣло бити повелѣваше, съ сластию бо ми реч<е> и телесьныя раны его отинудь отложение, яко да скорѣе нагою дш҃ею ити ми ся лучить къ желаемому (σὺν ἡδονῇ). (Ж.Феод.Студ.) Выг.сб., 323. XII в. Дв҃ца же [Богородица] ... судию своего носить и ратьника; ратьникъ же еи ни вечеръ дасть покоя, ни заутра ни нощию, ни полудьне, нъ бореть присно, сласть прилагая (ἡδονήν). (Сл.Ио.Злат.) Усп.сб., 311. XII-XIII вв. Неции в иночьское житие одеятися въображаются ... да чистотою иночьскаго образа славу ... приимут и в своих зде сластех богатную сладость обрящуть. Ист. ересей, 304. XV в.

5. *Склонность к чувственным удовольствиям, пагубно влияющая на духовное состояние человека.* Въ молт҃вѣ нашеи ... з҃. бо мѣстъ есть разньствъ молт҃вьныихъ ... [первое] егда убо будеть чл҃вкъ погруженъ сластьми: яко осужденикъ без дьрзновения повиньнъ съмрьти прѣстоить въ молт҃вѣ. Изб.Св. 1076 г., 597. Братъ приде къ авва Виктору ... и гл҃а ему: что сътворю, оч҃е, да яко удолѣваеть ми сласть уныния (τὸ πάθος τῆς ὀλιγωρίας). Патерик Син., 262. XI в. Господь ... создавъ человѣка блага и удобрена. Но онъ, аки калъ, земнаа любя, ко сластемъ попользуеся, и сласти ему приложишася. Патерик Печ., 99. XV в.~ XIII в. Многажды же блаженый сей в различнѣ учении своемь поминаше о такомь злѣ желании, ... мысля учениемь ставити негли бы ся остали и царица и инии, иже таку сласть имуть о златѣ (τὴν ἡδονήν). (Ж.Ио.Злат.) ВМЧ, Ноябрь 13-15, 969. XVI в.~ XV в. Ты же оставль заповеди господа своего, не боиши ли ся муки его, несть бо купно тело и душу украшати, несть бо купно сластем и

страстем работати и Христа послушати. Васс.Патр.[1], 412 об. XVII в.~ XVI в. И апостоли разумны свѣты были: животъ сей любили и долготу дней просили не на блудство же и сласти, но на покаяние и страсти. Евфр.Отразит.пис., 62. 1691 г. Сласть блудная, любоплотная, плотная, плотская, похотная, тѣлесная — *различные чувственные наслаждения, удовольствия.* Плътьныя сласти, оѹ̑е блажене, пощениемь умьрьщвь. Мин.сент., 014. 1096 г. Поиде [диявол] нань [на Нифонта] ... распаляя его и устя порѣя и на сласть блудьную (ἐνάγων αὐτὸν εἰς ἡδονὴν τῆς πορνείας). Ж.Нифонта, 256. 1219 г. Сии бо сут<ь> ненавидящии дш̑ъ своих, предающе себе на см̑рть любве ради Хс̑вы и о истинной правде съхраняюще себе вѣчных ради бл̑гихъ и в пощениах живущей ненавидят дш̑ъ своих не побѣждающес<я> любоплотными сласт<ь>ми. ВМЧ, Апр. 22-30, 931. XVI в. Худаго дѣля наслажения в бесконечную осужаюся муку и сласти ради плотныя огню и мукамъ имам преданъ быти. Изм., 56 об. XVI в.~ XIV-XV вв. Обьявляеть же ся, яко антихристу приходящу сласти похотныа умножатся въ ч̑лцѣхъ, и на питаниа и на блуды безсрамно уклонятся, якоже при Ноии исполины. Иос.Вол. Просветитель, 336.XVI в. (1094): Бѣ бо и самъ [князь Всеволод] воздержаяся отъ пианьства, и отъ обиадениа и отъ сластей плотских, тѣмъ и любимъ бѣ отцемъ своимъ. Ник.лет. IX, 119. XVI в. И болша половина ищетъ тѣлесние сласти, которие душу осквернятъ (corporis voluptates). Lud., 88. 1696 г.

6. *Сладострастие, похоть.* Костянтинъ ... уношьскыими обилуя играми ... власть къ себе престави, иже и ненаказаниемь жития, и страстьнѣ отъдатьнъ бѣ сластьмъ, и яко сѣдя бесупружьно въ устрьмлении необуздаемо сице ... творяше [по вар.] (ἐκδοτος ἦν ταῖς ἡδοναῖς). (Ж.Феод.Студ.) Выг.сб., 196. XII в. (887): Поятъ же царь третию жену ... и тои вскорѣ умерши безчаднѣ, приложи же пояти и 4-ю ... не сластию же побѣжаемъ, но жадаа чада. Ник.лет. IX, 14. XVI в. Откуду брани и свары в вас? Неоткуду ли, от сластей ваших воюющих во удех ваших. Васс.Патр.[1], 412. XVII в.~ XVI в.

**СЛАТА,** *ж. Дождь со снегом, мокрый снег* (ср. польск. słata). В тот день [17 ноября] шол дожь небольшой и слата, а ночью тепло. Днев.зап. ПТД, 202. 1662 г.

**СЛАТЕНЬКИИ** см. **сладенький**

**СЛАТИ (СЪЛАТИ), сълю, шлю.**1.Кого. *Посылать, заставлять идти или ехать куда-л.* Се азъ сълю къ вамъ пр̑кы (ἀποστέλλω). (Матф. XXIII, 34) Остр.ев., 215 об. 1057 г. Мы ... и нынѣ хотимъ слати хъ королю о тѣхъ дѣлехъ своихъ пословъ. Польск.д. I, 17. 1488 г. (1408): А псковичи в то время посла своего слаша въ Новъгородъ и биша чолом со слезами, абы отмстили. Псков.лет. II, 34. XV в. Кому будетъ до ихъ поповъ, и до людей и до крестьянъ каково дѣло, и тотъ по нихъ шлетъ моего царева и великого князя даного пристава одного, которой имъ данъ. АИ I, 351. 1573 г. Слати къ Царюграду — *утверждать в сане высших иерархов русской церкви в Константинополе.* (1149): Иде архиепископъ новъгородчкыи Нифонтъ в Русь, позвань есть Изяславомь и Климомъ митрополитомъ: ставилъ бо его бяше Изяславъ съ епископы Русскыя области, не славъши к Царюграду. (Ком.) Новг. I лет. (Н.), 215. XV в. (1415): И поставиша его [Григория Цамблака] месяца ноября 15 день, не по правиломъ святыхъ отецъ, не шля къ Царюграду. Симеон.лет., 163. XVI в.

2. Что. *Отправлять, отсылать, препровождать или передавать через кого-л.* А оц̑а и матерь в пропасть адову ведуще, и дш̑а их в муку вѣчную шлюще; о горе тѣм, иже тако творят. Сл. и поуч. против языч., 70. XIV в. Случижеся в лѣта ц̑рства его пастися от бж̑ия гнѣва Драчю ... Иустинъ же много сла [вар. посла] на поновление град<а> сего (παρέσχεν). Хрон.И.Малалы, XVII, 19. XVI в.~ XIII в. Слали венетяне .р̄. катаргъ да .г̄. корабли с житомь. Сказ.Флор.соб., 86. XVI в.~ XV в. Егда же идя в полату, милостыню пред собою слаше, глаголя, яко нѣсмь достоинъ по земли Божии ходити (τὴν ἐντολὴν αὐτοῦ προέπεμπεν ἔμπροσθεν αὐτοῦ). Ж.Ал.Чел.бож., 459. XVI в. Чтоб [царь] ... пожаловал тебя, велел бы к шаху персицкому слати свою ... грамоту, чтоб он государства твоего ... воевать не велел. Посольство Толочанова, 21. 1650 г.

3. На кого, что. *Насылать, напускать.* Прорк̄ъ рече: казни бг̑ъ на ны слетъ, овогда ведром, иногда пожаромъ и инѣми бѣдами. Сл. и поуч. против языч., 108. XV в.

4. *Обращаться к кому-л. с посланием или через посыльного.* (982): И поча тужити Володимеръ сля по всѣм воемъ; и приде единъ старъ мужь ко князю. Лавр.лет., 122. 1377 г. От Якова к Евану. Что слешь ко мнѣ про серебро, то вѣдаю; аже ты дале серебро на собѣ, то вѣдаю. Др.-новг.диал., 515, № 30. XIV в. Слати (мужъ, пословъ) межи (промежъ) собою — *вести переговоры.* (1097): Нач(а)ша межи собою муж(и) слати и умиришас(я) на семъ. Радзив.лет.[1], 97. XV в. (1149): Слющим же имъ межи собою и крѣстъ цѣловавшем, и веснѣ

приспѣвши миръ створиша, и воротишяся в Пересопницю. Моск.лет., 47. XVI в. (1559): Государи на перемирныхъ грамотахъ ... крестъ целуютъ на томъ, что имъ въ тѣ лѣта слати промежь [в изд. проможь] собою великихъ пословъ о вѣчномъ миру и о доброй смолке. Львов.лет. II, 610. XVI в. **Слати слезы** — *обращаться, взывать к кому-л. с мольбой, слезами.* О Днепре Словутицю ... Възлелѣи, господине, мою ладу къ мнѣ, а быхъ не слала къ нему слезъ на море рано. Сл. о п.Иг., 39. || *Посылать за кем-л., приглашать кого-л.* (1168): По Ростиславли смерти начаша слати по Мъстислава братья Володимиръ Мъстиславич, Рюрикъ и Давыд. Моск.лет., 75. XVI в. Опять панъ шлетъ ко мнѣ ... я и опять к неи [одержимой] пришелъ. Ав.Ж., 147. XVII в.

**СЛАТИНА,** *ж.* 1. *Солончак.* Положил ... рѣкы в пустыню и исходища водная в жажду, землю плодоносну въ слатину от злобъ живущих на неи (εἰς ἅλμην). (Псалт. CVI, 33-34) Библ.Генн. 1499 г. Дошедшу же безводных мѣстъ пустъ, жажди не можаху тръпѣти, обрѣтъ же въ слатинѣ водицу, не можаху от неа пити, бяше бо яко и жолчь. Ж.Конст.Фил., 21. XV в. Слово ... возмути ... землю, преже доброплодную убо, таже въ слатину преложшуся. М.Гр. I, 146. XVI-XVII вв.~ XVI в.

2. *То, что имеет горько-соленый вкус (о морской воде, рассоле и т.п.).* Чюднѣишее же, яко слатины восходящая, сладки прочее сия [смерчи] на землю дождами снисходятъ (ἁλμυρά). Скрижаль, IV, 194. 1656 г. А еже в рукавъ или во одежду втирати [нос], сие есть селедниковъ или соленую [в изд. самную] рыбу продающихъ и всегда в росолѣ или слатинѣ руками рыющихъ, иже по нужди имутъ рукавомъ нос утирати. Гражд. об.дет., 35. XVII в.

3. *Болото, топь; влажное место.* Агньци по слатинамъ блѣюще (ἐπὶ τοῦ ἕλους). (Сильв. и Ант.вопр.) Оп. II (2), 148. XVI в. Разбойникъ ... нашедшихъ на обитель его ... въ слатинѣ погрузи. Пах.Ж.Моис., 86. XVII в.~ XV в.

**СЛАТИСЯ.** 1. *Обращаться к кому-л. с посланием или через послов.* (980): Кияне слюются [вар. XV в.: шлютъся] къ Володимеру гл҃юще: приступаи къ граду. Лавр.лет., 77. 1377 г. (1152): Володимеръ же поча слатися къ королеви, мира прося. Моск.лет., 55. XVI в. (1207): рязанци же слахуся к нему с челобитьем и с мольбою, да бы не шелъ къ городу. Там же, 106. || *Посылать за кем-л., приглашать кого-л.* (1138): Выгнаша князя Святослава, сына Ольгова из Новагорода ... Томь же лѣтѣ слашася по Гюргя Володимиричя Суждалю. (Син.) Новг. I лет. (Н.), 25. XIII в.

2. *Ссылаться на кого-, что-л. с целью доказать свою правоту.* А похочетъ и другой истець слаться на того послуха, ино слаться на него. (Новг.судн.гр.) ААЭ I, 70. 1471 г. И Дмитрей Володимеровичь въспросилъ Тимошки: По купчеи на послуси шлешь ли ся? И Тимошка тако рекъ: Шлюсь, господине. И послались обои исцы на послуси. Арх.Стр. I, 133. 1508 г. Вл҃дчни кр҃стьяне слалис<я> на писцовы кн҃ги Василя Коробова. Пам.Ряз., 38. 1535 г. Он попъ Никифор ... в доѣзжеи памяти на черного попа Филарета с товарыщи слался, что таких речеи не говаривал. Пам.Влад., 206. 1683 г. Лиска лжот, да на хвостъ ся шлиотъ. Сим.Послов., 118. XVII в. **Слатися** на кого-л. **въ вѣдомо, въ видѣньѣ, въ послушество, въ слухъ** см. **вѣдомо, видѣние, послушество, слухъ**. **Слатися изъ виноватого (изъ виновата, изъ виновныхъ)** на кого-, что-л. — *в связи с обвинением призывать в свидетели кого-л., ссылаться на что-л.* И отвѣтчикъ Перша тако рекъ: на Тимофея, государь ... шлюсь изъ виноватаго, кое ихъ землею не владѣю, а владѣю своею землею. АЮ, 56. 1571 г. Отвѣтчики противъ исцовы старцевы скаски слалися из виновата на писцовы книги. Гр.К.Э. II. Прил., 849. 1612 г. Та девка служила у него во 128-м году по кабале, а в том де он шлетца из виноватых на дядю ево, на Офонасья. Д.холоп., 357. 1622 г. || *Приводить в качестве вещественного доказательства.* Да слалися, господине, на веревку, и тотъ выборной судья безъ веревкы землю отводитъ. АХУ II, 125. 1586 г. И слались кабатцкие целовалники на ведро на мѣру, что б перемерѣт<ь> в чарку. Южн., 109. 1618 г.

**СЛАТКА,** *ж.* (?). Имя, слово часть, загатка, прозвище, присловие, случение, слатка. (Ио.екз.Грам.) Рум., 238. XVI-XVII вв.

**[СЛАЩА],** *ж.* или **СЛАЩЬ,** *м.* Как прозвище. (Ср. слаща ‘брюква’. — Даль, IV, 217.) Деревни Желваковъ на Степкѣ на Слащѣ взято за лошадь уплаты двадцать три алтына. Кн.прих.Болд.м., 256. 1607 г.

**СЛАЩЕ** см. **сладкий**

**СЛАЩОВЪ,** *прил. к* **слащь.** — В сост. личн. имени. Сысой Ивановъ сынъ Слащовъ. Дон.д. II, 1037. 1646 г.

**СЛАЩЬ,** *прил. в знач.сущ., м. Тот, кто находит удовольствие в чем-л., предается наслаждениям.* Иже есть слащь въ съньмищихъ вину, въ своихъ тврьдьхъ оставить досаждение (ἡδύς). (Притч. XII, 11) Панд. Ант.[1], 14. XI в. Слащи и беспечальнъ въ ос-

кудѣнии будеть (ὁ... ἡδὺς). (Притч. XIV, 23. Парем. 1271 г.) Вост.II, 176. О всемъ пекущися едино ес<ть> бл҃го [на поле поправлено: лихо], а слащи и бес печали въ оскудѣнии будеть (ὁ... ἡδύς). (Притч. XIV, 23) Библ.Генн. 1499 г.

**СЛЕБНОЕ (СЪЛЕБНОЕ),** *с. Деньги или припасы, выдаваемые иностранным послам на их содержание.* (945): Да послеть цр҃ство ваше, да испишеть имена ихъ, и тогда възмуть мѣсяцьное свое, сли слѣбное [вар. XVI в. сълебное] свое, а гостье мсяцное свое ... от града Киева. Ипат.лет., 37. XV в. — Ср. **слюбное.**

**СЛЕГА** и **СЛѢГА,** *ж. Длинное тонкое бревно, жердь.* От слег дал 2 алт҃на: лод<ь>ю спихивали. Кн.расх.Корел.м. № 943, 16. 1583 г. Да въ захабѣ подъ мостъ на слеги соснового и елового лѣсу трехъ сажонъ, въ отрубѣ 6 вершков, 12 бревенъ. Псков.а., 370. 1636 г. Да къ тѣмъ же каменнымъ полатамъ для кровли жъ куплено 10 плотовъ, а въ нихъ 219 слѣгъ, дано за тѣ плоты ... 2 рубли. ДАИ VI, 127. 1671 г. Был де у него, Гришки, в-Ыльинском заказ, чтоб удинских стрельцов в-Ыльинском на слеги не пускать и хлебных запасов не продавать. Мат.ист.Сиб., 355. 1699 г. || *Жердь, решетина, кладущаяся поперек стропил на кровле под солому, тес и т.д.*(см. Даль, IV, 219). А слѣги варничные Сиинского монастыря варницы на кириловскую варницу пущены, а кириловские варничные слеги на сиискую варницу пущены. Гр.Дв. I, 662. 1628 г. Денег изошло на луб<ь>я, и на лѣс, и на слѣги, и на притужины ... три рубля. Там.кн.южн., 79. 1647 г.

**СЛѢГАТИСЯ.** *Ложиться вместе; совокупляться.* А радимичи, и вятичи и сѣвера ... мраци [вар. браци] не возлюбишя, но игрища межи сѣлъ и ту слѣгахуся, рищюще на плясаниа, и от плясаниа познаваху, котораа жена или дв҃ца до младыхъ похотение имать. Переясл.лет., 3. XV в.

**СЛЕГКА,** *нареч.* 1. *Не полностью, в меньшем объеме, размере.* А на оставших жилцех повеле царския уроки и дани имати не совершенне, но слехка. Сказ.кн.Влад.[1], 202. XVI в. А впередъ ... на Устюжнѣ ... на тѣ прибылные дворы розводити всякие розметы слегка, какъ пригоже, смотря по людемъ въ пособъ всему городу. ААЭ III, 77. 1614 г. А на Лоусницъ Слезицкую и на Мерен положил дан<ь>, а в ыных местех и опрично Ческои земли, которые под ево властью, с них слехка емлет [вар.: велит с них слехка имат<ь>] и домы их и имен<ь>я оберегает. Куранты[1], 199. 1638 г.

2. *Слегка, не сильно.* Того подъячего Олешку велѣли попытати слехка, то ему и въ поученья мѣсто. Посольство Тихан., 189. 1613 г. Лежал он в санех вязан слехка. Олон.а., карт. VI, сст. 37. 1662 г.

3. *Не быстро, потихоньку.* Лѣвая сторона Чернаго моря за день итти парусомъ слегка, и увидишь холмы Урменские. Арс. Сух. Проскинитарий, 10. 1653 г.

**СЛЕГЛЫЙ,** *прил.* 1. *Плотный, слежавшийся; сбитый в плотный комок (комки).* Идѣ же земля есть песковатая и не слеглая, но сыпкая от сожжения, что пепелъ, невозможно есть и неподобно есть дѣло, дабы тамо мокрота [могла] застановитися. Назиратель, 425. XVI в.

2. *Испорченный от длительного лежания в неподходящих условиях.* Слеглой старой ржи сгребено съ Троецкихъ житницъ, сверху слеглой, тридцать четыре четверти. Кн.посев.Мор., 11.1656 г. Въ козенныхъ погребахъ ... 40 пудъ зелья слеглого съ деревомъ, 1443 пуда 5 гривенокъ съ полугривенкою зелья ручного. ДАИ X, 96. 1682 г. — Ср. **слежалый.**

**СЛЕГОНЬКА,** *нареч. Слегка, не сильно.* Платом сухимъ потерти чтоб гладко да водою подходити [по левкасу] слѣгонька, чтоб не смыти. Сим.Обих.книгоп., 101. XVII в.

**СЛѢДЪ[1],** *м.* 1. *Сохранившийся остаток, признак, примета чего-л.* Мимоидеть бо житье наше, яко слѣдъ облака (ἴχνη). Панд.Ант.[1], 177. XI в. Не съвѣда слѣда орлу, летящю по въздуху. (Изб. XIII в.) Лавр. 18. Видиши ли, како глумя ся словесьм пространѣ являеть разума прѣдилежащь ума слѣдъ простирая на чюдесе показание (в греч. τὴν ὁρμήν 'желание, стремление'). (Похв. о Лазаре) Усп.сб., 372. XII-XIII вв. Тако и Вавилонъ съ внезапу будеть потрѣбленъ, да и слѣдъ его не обрящется потомь (ἴχνος). Апокал., 84. XIII в. Запрети иерѣомъ, да не приступают къ стѣнамъ, ни пѣния, ни службы веля творити и зазда отинудь двери, яко не остати ни слѣда о бож<ь>ствънѣи службѣ на томъ мѣсте (ἴχνος). Флавий. Полон.Иерус. II, 250. XVI в.~ XI в. И чтоб вам, государем, дал Бог на них, супостат наших, победу, отнюд просто рещи, не осталось бы их в земли нашей следу. Посл. С.Шаховского Д.Пожарскому, 413. XVII в.

2. *Отпечаток, оттиск на какой-л. поверхности, оставшийся после движения, перемещения человека, животного или какого-л. предмета.* Узьрѣхомъ у нея мало зѣло источьникъ и округъ источьника мало корения, и слѣдъ ч҃л҃ческъ (ἴχνη). Патерик Син., 269. XI в. Къде и пьрвое пьрвыи поидеть, ту

же слѣдъ створить, таче вьси по немь другъ по друзѣ, тако же путь бываеть. Златостр., 67. XII в. И мимо деревни Ядроминой лежитъ сакма большая, а по сакмѣ черезъ дорогу къ Рузѣ слѣдъ тѣлежной и животинной новой. АМГ I, 151. 1618 г. Она на слѣд гр҃дрни цр҃цы ... Евдокѣи Лукъяновны песок сыпала. МДБП, 235. 1641 г. И я побѣжалъ тѣмъ слѣдомъ за Балтугою и за нимъ Стенкою, и наѣхалъ на нихъ. ДАИ VII, 11. 1676 г. В ы н и м а т и с л ѣ д ъ см. **вымати**.

3. *Оставленный преступником след, улика.* Не будеть ли татя, то по слѣду женуть. Правда Рус. (пр.), 113. XIV в.~ XII в. И ему сотцкому съ сотенными тутошными и сторонными людми слѣдомъ ходить, и куды слѣдъ придетъ, къ чьему селу или къ деревни и ему сотцкому тѣхъ воровскихъ людей имать. ДАИ VIII, 243. 1679 г. [Крестьяне] ходили ... покраденого сѣна и слѣду смотрѣт<ь> и тому покраденому сѣну слѣд пошол в др҃вню Алисову.(Д.приказн.избы) Р.,N35. 1702 г. Б ы т и н а с л ѣ д у, п о и т и, п о ѣ х а т и н а с л ѣ д ъ — *принять (принимать) участие в расследовании* (?); п о з в а т и н а с л ѣ д ъ — *пригласить участвовать в расследовании.* А кого позовут на след, а он на след не пойдет или обрезу не возмет, и тому та гибель платить. АСВР III, 324. 1628 г.~ 1423 г. А были на следу Микиты Федоровича Юшкова два прикащи(к)а Осипъ да Любим, да казаки федяшевские. Переп. Безобразова[1], 122. 1682 г. О т в е с т и с л ѣ д ъ см. **отвести**. О т с о ч и т и о т ъ с о б е с л ѣ д ъ см. **отсочити**. С в е с т и с л ѣ д ъ см. **свести**.

4. *Подошва, ступня ноги.* Въ единои ж<е> странѣ брѣга оного бѣшя стъзя тѣсна и прискорбна, яко ж<е> слѣда ножнаго въмѣстити понѣ. (Патерик Скит.) ВМЧ, Дек. 31, 2665. XVI в.~ XIV в. ‖ *Ступня как мера длины.* А та виселица была .н҃ѣ. слядовъ вышиною. Куранты[4], 187. 1650 г. ‖ *Копыто.* Слѣдъмъ конь его попереть вся стьгны твоя (ἐν ταῖς ὁπλαῖς τῶν ἱππων αὐτοῦ). (Иезек. XXVI, 11) Библ.Генн. 1499 г.

5. *Подошва (обуви).* Скроены ичетоги бархатъ персицкой, по желтой землѣ травки шолковы, въ слѣдахъ отласъ червчатъ. Арх.бум. Петра, I, 214. 1677 г.

6. *Название одного из межевых знаков.* Святому Спасу Прокуи с сыномъ своимъ съ Ористомъ ... озера свою часть и ... лѣсъ, и пасти, где ни есть ихъ слѣда. Гр.Новг. и Псков., 178. XVI в.~XV в. Дер. в Кайбасове наволоке Федковской след Омосова: треть обжы, пашут наездом, пашни в поле четвертка ржы. Кн.п.Обон.пят., 156. 1563 г.

◊ В ъ с л ѣ д ъ *(нареч. и предлог)* см. **вслѣдъ**. В ъ с л ѣ д ъ кого-, чего-л. и т и, х о д и т и — *следовать, повиноваться, подчиняться кому-, чему-л.* Иже въ слѣдъ похоти плътьныя съ любовью сквьрноу ходять и годьство прѣобидять (2 Петр. II,10: τοὺς ὀπίσω σαρκὸς... πορευομένους). Изб.Св. 1073 г., 55. Не ходи въ слѣдъ дш҃а своея, и не рьци, кто мя прѣможеть, г҃дь бо мьстяи мьстить ти (μὴ ἐξακολούθει). Изб.Св. 1076 г., 323. Образъ наставу бысть свѣта оного, его же въ слѣдъ ишьдъ изиде из града попьрищу дъвою въдале (κατακολουθῶν). (Пов. об Авраамии) Усп.сб., 474. XII-XIII вв. Не въ слѣдъ ли похотей своихъ идохомъ. Феод.Печ., 204. XV в. ~ XI в. В ъ с л ѣ д ъ (в о с л ѣ д ъ, п о с л ѣ д у) кого-л. и т и (п о и т и) — *подражать, следовать кому-л., быть (стать) последователем кого-л.* Възьмъшю кънигы въ слѣдъ ити (ἀκολουθεῖν). Гр.Наз., 64. XI в. [Христос] прогонимъ, се вьсе тьрьпя, да быхомъ и мы по слѣду его шьли. (Вид. Исайи) Усп.сб., 299. XII-XIII вв. А нынѣ во слѣдъ неосвященаго Лютора поидоша. Курб.Пис., 368. XVII в.~ XVI в. Г н а т и с л ѣ д ъ см. **гнати**. П р а в и т и с л ѣ д ъ см. **правити**.

**СЛѢДЪ[2]**, *в сост. сказ. Следует, надлежит, надо, должно.* А Роману, государь, Олферьеву менши меня, холопа, быть слѣтъ. Счет.д.Алф. с Зас., 17. 1589 г. Арсений грекомъ говорил ... не все обусурманились, возлѣ поганства живучи, и церкви ваши помечетены и — просто молвить — толко слѣдъ знать, что было у васъ християнство, да миновалось. Арс.Сух.Прен., 356. 1650 г.

**СЛѢДИВЫЙ,** *прил. Способный взять след, преследовать (о собаке).* Блудивыими образы зълѣ мажюци ся, акы слѣдивыя пьсы, хоти си въ слѣдъ вожааше (ῥινηλάτας). (Сл.Ио.Злат.) Усп.сб., 338.XII-XIII вв. — Ср. **слѣдящий**.

**СЛѢДИТИ.** 1. *Идти вслед, следовать, повиноваться.* И клятся Моусии в ть дн҃ь гл҃я: Земля ... тобѣ будет и чадомъ твоимъ в причастие въ вѣкы яко приложихся по г҃сѣ слѣдити б҃зѣ моем и нн҃ѣ прекормилъ мя ес<и> г҃сь. Палея Толк.[2], 268. 1477 г.~XIII в. Также поля огнь той воспять ся возврати, зависти слѣдя, иже то суть сотворили на обличение Феофиля бесѣдованиа (ἐξιχνιάζων). ВМЧ, Ноябрь 13-15, 1075. XVI в.

2. *Преследовать что-л., стремиться к чему-л.* Слѣдя доброты и еже въгождению въркъ есть (μεταδιώκων). Ио.екз.Бог.[1], II, 92. XII-XIII вв.

3. *Следить за чем-л., наблюдать, исследовать что-л.* Нъ въдашас<я> на естьства

пытати и ислѣ<ди>ти, тач<е> вь бечисменьныа лжа впадоша, ни единоа истины не обрѣтше. Шестоднев Ио.екз.[1], II, 318. XV в. Како можеть тлѣема худость чл҃ку вѣдати, кто бо, рече, слѣдитъ пути бж҃ия? Сл.св.пр., 175. XV в.

**СЛѢДНИКЪ,** *м.* 1. *Тот, кто идет вслед за кем-л.; последователь, преемник.* Се сътворих от нижнаго основания и до горнаго и до конца ея нѣс<ть> свѣтника, ни слѣдника — азъ самь вечень, нерукотворенъ, беспремѣнна мысль моя. Кн.Енохова, 118. XV в.

2. *Следопыт.* Изиди вслѣд ея [премудрости] яко слѣдникы и на путѣхъ ея присяди (ὡς ἰχνευτής). (Сирах. XIV, 23) Библ.Генн. 1499 г.

**СЛѢДОВАНИЕ,** *с. Установленный порядок совершения чего-л.* И ты бъ тое новые церкви начяло основанья положилъ, а на основаньѣ бы еси церковномъ молебны пѣлъ и молитвы говорилъ и воду святилъ и тою святою водою то церковное мѣсто кропилъ, и все слѣдование церковное по уставу действовалъ. АХУ I, 10. 1574 г. Сщенство совершается убо на земли, чинъ же нб҃сныхъ имать вещеи, и зѣло лѣпно не бо чл҃къ, ниже агг҃лъ, ниже иная кая созданная сила, но самъ утѣшитель сие устави во слѣдование. Скрижаль, II, 43. 1656 г.

◊ Псалтырь (съ) слѣдованиемъ — *то же, что* слѣдованная псалтырь (см. **слѣдованный**). А се книги монастырския: псалтърь в полдесть Ефимьевская <со> следованием, да псалтъря в полдесть. Оп. Солов. I, 370. 1514 г. Охтаи двои писмяные трефолой да Златоустъ да соборникъ писмянные, минѣя общая да псалтырь (съ) слѣдованиемъ, другая псалтырь безъ слѣдования печатныя. АЮБ II, 229. 1671 г.

**СЛѢДОВАННЫЙ,** *прил.* Псалтырь слѣдованная — *псалтырь с прибавлением часослова, т.е. сборника молитв и псалмов применительно к определенному времени богослужения; в России постепенно в неё вошли и другие прибавления.* А на отпускѣ, государь, ... въ Служебникахъ и въ Псалтыряхъ въ слѣдованныхъ, положили зѣло худо, и напечатали Духа Святаго истощание сице: иже отъ отеческихъ нѣдръ истощивъ себе. (Прил.) Суб.Мат. III, 262. XVII в.

**СЛѢДОВАТИ.** 1. *Идти вслед за кем-л., быть последователем.* (1399): Иванъ, видѣвъ толику ... любовь людии къ отцю его имуща, и со многыми слезами моляше господа бога, еже слѣдовати въ стопы отчаа, и прошаше всего суда и исправленіа. Рог.лет., 176. XV в.

2. *Быть представленным, иметься для подтверждения чего-л. (о документах, грамотах и т.п.).* Се яз Феликс отдал есми ... воду на лѣтней сторонѣ и тони ... а межи тѣмъ тоням с морсково конца ... да с верхнево конца ... по глубокому ручью да в море прямо, а тому следуют старые купчие на харатьях писаны. Гр.Дв., 74. XV в. Он же Корнилеи ... цр҃ковную казну росточил и себѣ повладел, и о том, г҃сдрь, следует в еп҃скои церковной казны учетнои список. Пин.чел., 212. 1676 г.

**СЛѢДОВЫЙ,** *прил. Составленный в результате расследования (о документах, грамотах и т.п.)*(?). Я велел же бит<ь> челомъ, чтоб пожаловал Иван Федорович учинил ... в томъ моем убитомъ крестьянине да и в ыных делах моих по следовым запискам. Переп. Безобразова[1], 33. XVII в.

**СЛѢДОМЪ,** *наречие и предлог.* I. *Нареч.* 1. *След в след, друг за другом.* О мравии ... егда идуть слѣдомъ вся и кождо их свое зерьнце въ устѣхъ носить (ὅταν ἐνορδίνως περιπατῶσιν). Физ., 233. XV в. 2. *Следом, вслед.* Игумен з брат<и>ею посылали за тѣми ворами слѣдом в погонѣ и сугнали их. Арх.М.Ж.м., № 3/77. Сп. с цар.гр. 1665 г. И я Митка за тѣмъ вышеписаннымъ роемъ шел слѣдомъ. Пам.Влад., 219. 1698 г.

II. *Предлог. Вслед за кем-, чем-л.* Посыланы были изъ Селенгинска въ степь за тѣми рускими отгонными табунами слѣдомъ за воровскими людми до тайшей селенгинской толмачъ ... да удинской служилой человѣкъ. ДАИ X, 287. 1698 г.

**СЛѢДСТВОВАТИ.** *Идти вслед за чем-л., следовать (по порядку).* Потом же следствует осмица, высочайших высочаишая и удивительных удивителнейшая. Спафарий. О сивиллах[1], 73. 1672 г.

**СЛѢДЬЕ,** *собир. То, что выросло летом (урожай, выращенный к осени).* Далъ есме сию мытную на дворъ монастырьской ... бобылемъ своимъ ... А оброку имъ ... въ десять лѣтъ платить ... с того двора и съ огородного слѣдья, на всякой годъ по полтора рубли. АЮ, 157. 1671 г. — Ср. **слѣтье.**

**СЛѢДЯЩИЙ,** *прич. в знач. прил.* 1. *То же, что* **слѣдивый**, *способный взять след, преследовать.* Втекоша убо убийцы оны, окаяньнии Кучковичи, со оружии к нему, яко следящии пси. Пов. о начале Москвы[2], 179. 1674 г.

2. *Следующий, последующий.* И видѣх: и се въ время слѣдящии периа въздвигахуся одесную страну да держат и тѣ князство (sequentes pennae). (3 Ездр. XI, 20) Библ. Генн. 1499 г.

**СЛЕЖАЛЫЙ,** *прил. Испорченный от длительного лежания в неподходящих условиях.* По смѣтѣ въ стопѣ ста съ три овчинъ недѣланыхъ добрыхъ и худыхъ, старыхъ и слежалыхъ. Росп.им.Н.Ром., 7. 1659 г. А рожь бы отпустить, выбрав самую добрую, не гнилую и не слежалую, и в которой бы ржи затхоли и отпаху ника(ко)го не было. Хоз.Мор. I, 129. 1660 г. — Ср. **слеглый**.

**СЛЕЖАНИЕ,** *с. Действие по глаг.* **слежати** (*в знач.* 2). Г<оспод>и б<о>же нашъ ... посѣти раба своего... изми от одержащаго страха нощнаго... избави веровавшаго сна от различнаго слежания, мечтаниа, возбѣшениа. Мол.Алм., 493. XVI в.

**СЛЕЖАТИ (СЪЛЕЖАТИ).** 1. *Лежать.* Одръ, на немь же ослабленыи сълежааше (κατέκειτο). (Марк. II,4) Остр.ев., 130. 1057 г. 30 и 8 лѣт на одрѣ семь недугомь пригвожден слежю [расслабленный]. Кир. Тур.XV, 332. XIII в. ~ XII в. Бяше нѣкии в Лаврѣ боляи, на ложи слежаи лѣта три. Ж.Феод.Едес., 77. XVI в.

2. *Болеть, лежать больным.* Укрѣпляется отроковица ослаблена мл҃твми, славьне, въ мнозѣхъ лѣтѣхъ сълежащу. Мин. ноябрь, 444. 1097 г. С л е ж а т и в ъ б о л ѣ з н и. Се ти мч҃ения вѣнець приносит и избавлениа от онѣх мукъ, иже в болѣзни слежаща бл҃годарити. Изм., 22. XVI в.~ XIV в.

3. *Пребывать, находиться.* [О покаянии]. Апс҃лу же гл҃щю яко жало см҃ртное грѣхъ есть, еда убо о своихъ грѣсѣхъ или о чюжихъ и пророченыхъ из начала тако слежаща, увѣсть кто свою дш҃у, тогда и да извѣстить си, яко чистить ся от грѣха. Никон.Панд.[1], 18 об. XIV в.~ XII в. Сила посредѣ емь неизъгл҃емаго слежаща имене въ мнѣ. (Откр.Авр.) П.отреч. I, 39. XIV в.

**СЛЕЖАТИСЯ.** 1. *Пребывать, состоять в единстве (соединиться, сложиться вместе).* Не может бо строинѣ сдръжати с<я> и слежати купнѣ вода съ огнем. Шестоднев Ио.екз.[1], II, 314. XV в. Съединени же глаголются не яко слѣжатися слову, рекше, громаду, камениа или ино таково едино нѣчто накончавающая, но яко источникъ тѣмь и начяло есть Богъ. (Дионисий Ареопаг.) ВМЧ, Окт. 1-3, 455. XVI в.~ XV в.

2. *Испортиться от лежания в неподходящих условиях.* Те г҃дрвы грамоты из моклого листу из-за енисѣиской печати выняли для того, чтоб г҃дрвы грамоты за глухою печат<ь>ю не слежалис<ь>. Якут.а., карт. 4, № 40, сст. 3. 1644 г. Порох изъ давнихъ лѣтъ отъ мокра слежался, стрѣлять нельзя. АМГ III, 256. 1660 г. И тотъ ячмень слежался и впредь негоденъ. Псков.а., 455. 1698 г.

**СЛЕЖИМЫЙ (СЪЛЕЖИМЫЙ),** *прил. Находящийся, пребывающий где-л.* Уповаю бо, яко реченными азъ сълежимыя в тебѣ божественаго открыю искры (ἐναποκειμένας). (Дионисий Ареопаг.) ВМЧ, Окт. 1-3, 718. XVI в.

**СЛЕЖКА,** *ж. Уменьш. к* **слега**. Продали немцемъ 2 тесницы, взяли два алт҃на... продал<и> слѣшку полупята сажен, взял<и> два алт҃на. Кн.прих.Корел.м. № 941, 22 об. 1575 г.

**СЛѢЗЪ[1] (СЪЛѢЗЪ),** *м. Сошествие, сход.* Начальника же святителемъ съ прѣстола сълѣзъ и оглашаемыхъ изгонъ указае въторыи съ небесе Хс҃овъ приходъ (κατάβασις). Изб.Св. 1073 г., 218.

**СЛѢЗЪ[2],** *м. Растение проскурняк,* althea. s҃ аугуста слѣза не яждь (в греч. иначе: ὠμὰ λάχανα 'сырые овощи'). Изб.Св. 1073 г., 251.

**СЛЕЗА (СЛЬЗА),** *ж.* 1. *Слеза, мн. слёзы.* Плачущися, начятъ мочити нозѣ его сльзами (τοῖς δάκρυσιν). (Лук. VII, 38) Остр.ев., 222 об. 1057 г. Утрь бо въ себе имать оц҃а и сн҃а, и ст҃ителя, и д҃хъ ст҃ыи..., и д҃хъ съкрушенъ утрь же и трѣбьникъ и оцѣштение грѣхомъ, д҃ховьную сльзу (τὸ πνευματικὸν δάκρυον). Изб.Св. 1073 г.[2], 262. (1455): Бысть знамение: от иконы святыа богородици ис праваго ока слеза изыде. Псков.лет. II, 49. XV в. Аще хощеши умыти лице свое, умы е слезами. Васс.Патр.[1], 412. XVII в.~ 1508 г. Учал богатырь плакати и горячи слезы ронить. Пов. о Сух., 137. XVII в.

2. *Мн. Проливание слёз, плач, стенания.* Съ постъмь и молитвою и сльзами прияти жизнь сию. Сл. и поуч. против языч., 151. XII-XIII вв. (1382): Бѣ же... на Москвѣ... слезы и крикъ неутѣшимыи и стонание многое. Моск.лет., 209. XVI в. А рек тако Анастасий к богу на молитвах своих святых сердечными слезами своими: Господи, царю, владыко человеколюбче. Ив. Пересветов, 149. XVII в.~ XVI в.

3. *Капля сока.* Бывъ же въ Ерихонтѣ, идеже укота жидовьскаа и фуникъ множество валъсоломъ бываеть, егоже секуще крае камениемъ острымъ, събирають от нихъ въ стругъ мѣсто слезы (κατὰ τὰς τομὰς ἐκβακρῦον). Флавий. Полон.Иерус. I, 20. XV в.~ XI в.

**СЛЕЗЕНИЕ,** *с. Истечение, проливание слёз.* Ни бо сладится на погубление наше, иже по непостоянии тишину сътвориши и по слезении и плачи радость и веселие възлиеши (lacrymationem). (Тов. III, 22) Библ.Генн. 1499 г.

**СЛѢЗЕНИЕ (СЪЛѢЗЕНИЕ),** *с. Сошествие, сход.* Отъ того врѣмене тридьневьна-

аго погребения и въ адъ сълѣзения въплъштенааго Бжия Слова (τῆς εἰς τὸν ἅδην καταβάσεως). Изб.Св. 1073 г.[2], 623.

**СЛЕЗЕНИЦА,** *ж. О чем-л. скользком, покрытом слизью* (?); *о луковице, заставляющей глаза слезиться* (?). До 9 часа не вкушаи ничто, по 9-м часе ешъ слезеница, сиречь луковицу, облеплену в пресном мясе, варивъ мало перцу присыпь. Леч. II, гл. 112. XVIII в.~ XVII-XVIII вв.

**СЛЕЗЕНЬ,** *м. Селезенка.* Жертва есть, егда не приносятъ все овча, но токмо початокъ его... слезен<ь> утробный. Азб., 64. 1654 г. — Ср. **селезень**[2].

**СЛЕЗЕНЯ,** *ж. Селезенка.* Части внутрьняя: ср҃дце и слезеню и душникъ (σπλήνα). (Диоптр.Филип.) Оп. II (2), 460. XV в. — Ср. **селезеня.**

**СЛЕЗИНА,** *ж. Селезенка.* Слѣзиною (διὰ σπληνός). (Диоптр.Филип.) Вост. II, 179. XV в.

**СЛЕЗИТИ (СЛЬЗИТИ).** 1. *Проливать слезы, плакать.* Постраждѣте бо, рече, и сльзите и смѣхъ вашь въ плачь да обрѣтаеть ся (κλαύσατε). Панд.Ант.[1], 140. XI в. Не явися никомуже ни смѣяся, ни слезя (οὔτε δακρύων). Пч., 196. XIV-XV вв.~ XIII в. Мнѣ же слезити находитъ, егда помяну пагубу оныхъ окаанныхъ. (Посл. Фотия) АИ I, 29. 1415 г. Отцю и матери жалостно слезящи надъ отрочятемъ. Ж.Зос.С., 140. XVI в. Рыдати и плакати долженъ есть, аще не хощетъ вѣчно слезити въ безконечныя вѣки. (Пис.Ив. Неронова) Суб.Мат. I, 76. 1654 г. || *Обращаться к кому-л. со слезами.* И слезя къ сто҃му [Николе] гл҃аше [Епифаний], падъ пред чс҃тнымъ его образомъ. Ч. Николы, I, 88. XVI в.~ XI в. И к симъ слезитъ и дряхлуетъ и в дѣлѣхъ исправляется получить желаемое прощение. (Посл. о кровопр.) Сб.Друж., 43. XVI в.

2. *Оплакивать кого-л.* Их же всѣх слезити достоино, яко тии же христиане и на христианы въсташа. Ж.Иос.Вол.[2], 35. XVI в.

3. *Заставлять проливать слезы, плакать*(?). Противо благодати новая ересь, что иноковъ волости со християны владѣти и миръ имъ судити ... изъ миру всякие царьские доходы инокомъ... збирати и миръ слезити... Давати имъ урочные годовые милостыни... нижъ ихъ питати мирскими слезами и воздыхании. Беседа Вал.[2], 12. XVI в.

**СЛЕЗИТИСЯ (СЛЬЗИТИСИ).** *Проливать слезы, плакать.* И не да ему Михаилъ къ Феодорѣ цр҃цѣ ити, но повелѣ съ гнѣвомъ грамоты разгнути и прочести, се же неволею створшу ему, възвратися навъспят<ь> и гръко слезяся и плачяся изиде (πικρῶς δακρύων). Хрон.Г.Амарт., 507. XV в.~ XI в. Не плачѣтеся сльзами, ни слъзѣте си о семь (μηδὲ δακρυέτωσαν ἐπὶ τούτοις). (Мих. II, 6) Кн.прор.[2], 38. XV в.~1047 г. Овии скачют, овии же плачют, инии веселяшеся, инии ж всегда слезящеся. Стих. о жизни патр. певчих, 426. XVII в.

**СЛЕЗИШКА,** *мн. Уменьш.-уничиж. к* **слезы.** Тогда азъ многогрѣшный воздохну из глубины сердца моего, и слезишка иногда из глазишекъ появятся. (Ж.Епиф.) Пам. старообр., 252. XVII в.

**СЛЕЗЛИВЫЙ,** *прил. Склонный проливать слезы, слезливый.* И иже и не слезливыя, восхлипающе плакаху. Ист. о патр. Иове, 928. XVIII в.~ XVII в.

**СЛЕЗНѢ,** *нареч. Со слезами; слёзно.* И мы, слыша о таком пребеззаконном деле, слезне скорбим. Гр.Сиб.Милл. II, 277. 1622 г. Григорий же, болѣзнуя о томъ, яко не бысть взыскания о хулѣ глаголанной на Сына Божия... написа слезнѣ къ благочестивому царю. (Ж.Ив. Неронова) Суб.Мат. I, 291, н. XVIII в.

**СЛЕЗНО,** *нареч. Со слезами, слёзно.* Посем возведъ очи свои к гробу, слезно на сердци моляше святаго и призываше на помощь. Ж.Леонт.Рост., 313. XVI в.~ XII в. Плакахуся слезно. Корм.Балаш., 55. XVI в.

**СЛЕЗНЫЙ (СЛЬЗЬНЫИ),** *прил.* 1. *Относящийся к слезам; слезный; тж. образно и перен.* Сльзьныя потокы кръвьныими струями съмѣсивъ, съвьрьшилъ еси съ веселиемъ съмѣшение и потокъ пищьныи нынѣ наслѣдова. Мин.сент., 059. 1096 г. Гн҃ Бж҃е силъ, доколѣ гнѣваешися на мл҃тву рабъ твоих, питаеши насъ хлѣбомъ слезнымъ и поиши насъ слезъ въ мѣру (ἄρτον δακρύων). (Псал. LXXIX, 5-6) Библ.Генн. 1499 г. Излии моему ср҃дцю слезныя туча. Требник, 469. XVI в. Димитрей, воздѣвъ руцѣ на небо и нача молитися Богу, испусти слезныя потоки немалы. Пов. о Басарге[1], 347. 1689 г. ~ XVI в. || *Сопровождаемый слезами, слезный.* (1460): Господи, утоли наше рыдание слезное! Львов.лет. I, 270. XVI в. Кто убо исповѣсть труды его [Павла] и болѣзни и рыданиа слезнаа. Ж. Павла Обн., 49 об. XVII в.~ XVI в.

2. *Плачущий; в слезах.* Слезами вьсь разливашеся, хотя удержатися и не можаше, и вси, зрящи его тако слезна, плакахуся. (Сказ.Бор.Глеб.) Сильв. сб., 65. XIV в. И тако стоать вси вѣрнии людие слезни [по сп. XV-XVI вв. —слезно] и скрушеннымъ сердцемъ. Х.Дан.Иг., 131. 1496 г.~ 1113 г. Поплакавъ Феодора — и домой со слезами. Устрѣте ю слезну блаженный Тихонь, утешая ю, рече: печална ты, Петровна, и рыдателна вся. Евфр.Отразит.пис., 24. 1691 г.

3. *Склонный к слезам.* И оттолѣ бысть тѣло сеи наше слезно и старости повинно. (Златостр. XVI в.) Вост. II, 179. [Изяслав] слезенъ и умиленъ и долготерпеливъ бяше. Кн.Степ., 128. XVI-XVII вв.~ 1560 гг.

4. *Трогающий, вызывающий слезы.* Странно слышание и слезно видѣние и умиленъ позоръ сицевымъ хуламъ на церковь Христову бываемымъ. Курб.Пис., 375. XVII в.~ XVI в. Начну же сице рещи вкратцѣ повѣсть слезну и горку нестерпимаго праведнаго суда Бж҃ия. Пов.убиен.ц.Дм., 3. XVII-XVIII вв. ~ XVII в.

5. *Слезящийся.* Воду тоя травы аще нозрянымъ духомъ въ себя вдыхаемъ... заключаетъ всякое течение... нечистотъ, отъ коихъ очи слезны бываютъ. Леч. III, 121. XVIII в.~ 1672 г.

**СЛЕЗОСТЬ,** *ж. Слизь.* Выгонитъ слезость ис стомаха. Травник Любч., 700. XVII в.~ 1534 г.

**СЛЕЗОТОЧЕЦЪ,** *м. Тот, кто много плачет.* Не видалъ инова подвижника и слезоточца такова. Поклоновъ тысящу откладетъ, да сядетъ на полу и плачет часа два или три. (Ав.Ж.) Пустоз.сб.[1], 50. 1675 г.

**СЛЕЗСТВОВАТИ.** *Плакать, источать слезы.* Очеса слѣзствуютъ (oculi lachrymantur). Скотт, 136. XVIII в.~ 1670 г.

**СЛѢЗТИ (СЪЛѢЗТИ).** 1. *Сойти, спуститься; тж. перен.* Да сълѣзеть нынѣ съ крьста (καταβάτω). (Матф. XXVII, 42) Остр.ев., 199 об. 1057 г. Въшедъ [апостол Андрей] на горы сия, бл҃ви я, (и) постави кр҃стъ и помоливъся Бу҃ и сълѣзъ съ горы сея, идеже послѣже быс<ть> Киевъ и поиде по Днѣпру горѣ. (Пов.врем. лет) Лавр.лет., 8. 1377 г. И рече к нему Господь: потщався слѣзи, се же есть, възшелъ еси покаяниемъ на вышшее житие, злѣзи смиреномудрием, да ти не запнетъ высокоумиемъ. ВМЧ, Окт. 4-18, 1415. XVI в. И онъ, Айна, съ коня слѣзъ и стоитъ у дерева. ДАИ VII, 11. 1676 г. || *Сойти (с престола); оставить престол, отказаться от правления.* И сълѣзуть съ прѣстолъ своихъ вси князи странъ морьскихъ и съврьгуть вѣньця съ главъ своих (καταβήσονται). (Иезек. XXVI, 16) Библ. Генн. 1499 г. (1054): Услышавъ же сиа Михаилъ, трясущийся старець ... готовъ слѣсти съ престола и уступити. Ник.лет. IX, 89. XVI в. || *Оставить (должность).* А которои посадникъ слѣзет степени своеи, орудиа и судове самому управливати, а иному насѣд его судове не пересужати. Псков. суд.гр., 1 об. XVI в.~ XV в.

2. *Выйти, вылезти откуда-л.* Видѣхъ бани древяны [по вар.], и истопятъ зноино [по вар.], и разволокутся нази [по вар.] и облѣются квасомъ уснияномь [по вар.] и возмуть на ся прутье младое (и) бьють ся сами, и того ся добьють, едва слѣзуть [по вар.] ли живи. (Пов.врем. лет) Лавр.лет., 8. 1377 г. (854): Игорь же и Олегъ... с малою дружиною излѣзоста на брегъ, творящася подугорьскыми гостьми и съзваста Асколда и Дира. Слѣзъшима же има, выскакаша прочии воины з лодѣи, Игоревы, на брегъ. (Ком.) Новг. I лет., 107. XV в. И реч<е> Моисеи, въскую вы преступаете слово гн҃е, не угодится вам възлазити [в землю Хананейскую] ... и отемшес<я>, взыдоша на верхъ горы... слѣзе же Амаликъ и хананеи, сѣдяи в горѣ тъи, и истроша и исѣкоша и (κατέβη). (Чис. XIV, 44-45) Библ.Генн. 1499 г. И собра... вся живущая змѣя отъ вѣка въ мѣсте томъ къ великому змию... и всехъ чертою очерти, да не злезетъ изъ нея ни единая змия. Каз.лет., 209. XVI-XVII вв.~ XVI в. || *Сойти на берег (с корабля, из лодки и т.п.).* А онъ де Сидарка слѣзъ съ той его Наумовой будары ниже Колыбелки, не доходя устья рѣчки Икорца и пришелъ на Воронежъ. Ворон.а., 241. 1670 г.

3. *Сойти, сползти, отпасть, отделиться (о верхнем слое кожи).* Аще зубы болятъ, будетъ на правои стороне, и к левои руке к запястью привить роскуся чесноковицы две или три, а какъ слезетъ кожа, уздравитъ. Леч. II, гл. 78. XVIII в.~ XVII-XVIII вв.

4. *Встретить, найти, отыскать.* Михалка Щепинъ въ бѣгахъ... и гдѣ слѣзутъ его, Мишку, имать и ... привесть. АЮ, 349. 1680 г. — Ср. **излѣзти, налѣзти.**

**СЛѢЗТИСЯ, СОЛѢЗТИСЯ.** *С трудом передвигаясь, собраться в каком-л. месте; сползтись.* (1249): Инии же около огня солѣзъшеся [вар. слѣзшеся] и мясъ ко устомъ придевоше, умираху. Ипат.лет., 761. XV в.

**СЛЕЗЬ,** *ж. Сорт сукна.* Послалъ к нему в возех товаръ: сукна слези и стамед<и>, а по досмотру в тѣх возехъ об<ъ>явился табакъ, а не товары. Поруб.д., 269 об. 1664 г. Явил новгородецъ... Илья Золотаревъ товару привозного к҃з половинокъ суконъ слези, в҃ половинки сукна обѣ нового цвѣту. Там.кн.Тихв.м., № 1342, 29 об. 1667 г.

**СЛЕЛѢЯТИ.** *Смыть бурным течением (о воде); тж. образно.* Ни буины ветры с меня тои напраслины не свѣяли, ни вода с меня не слѣлѣяла. Песни Квашн., 924. XVII в.

**СЛѢМЯ,** *с. Лесина, бревно; шест, жердь.* Еже творити храмъ, на немь же кака дъгна на стѣнахъ или на слѣменьхъ бывааше, еда бо кто стѣны или сломена речеть съгрѣшивъша (ταῖς δοκοῖς). Изб.Св. 1073 г.[2],

513. И егда падеть огнь на храмѣ бѣ дрѣвяныихъ и позлащеныхъ и посребреныихъ, жерци ихъ пробѣгнуть и уцѣлѣють, а они, яко слѣмена изгорять (δοκοὶ μέσοι). (Вар. VI, 54) Библ.Генн. 1499 г. От санира истеса́ся тебѣ потьнку, от дъскъ кипарисьнъ, от дубравы възяша сътворити тебѣ слѣмена елова (ἱστοὺς ἐλατίνους). (Иезек. XXVII, 5) Там же.

**СЛЕНА,** *ж. Слюна; плевок.* Александръ же, наученъ сыи от естества въздержатися, утрѣ оплеваниа слены, и посмѣявся (τὸν ἐν ὕβρει πτύελον). Александрия, 21. XV в.~ XII в. — Ср. **слина.**

**СЛѢНЯТИ** см. **слинѧти**

**СЛЕПАТИ (СЛЬПАТИ, СЪЛПАТИ), слепаю (сльпаю).** 1. *Течь, бить ключом.* Присн(о)текущая воды, сльпающая въ жизнь вѣчьную (ἀλλόμενα). Ио.екз.Бог.[1] III, 62. XII-XIII вв.

2. *Бурлить, волноваться.* Учения бездьнъ глубока, умъ же мълчаливааго сълпаеть [вар. сльпаеть] не безъ бѣды въ тѣхъ (ἅλλεται οὐκ ἀκινδύνως). (Ио.Леств. ) Вост. II, 205. XII в. (Море) сълпаеть и клатится (ἐφάλλεται καὶ ἐπιτωθάζει). (Сильв. и Ант.вопр.) Оп. II(2), 151. XVI в.

3. *Быстро ходить, бегать.* Мнѣ́ву же сотворивъ, дуну на лице дѣтищу и, отшедшу ему в домъ, видѣ отрочя свое съдраво ходяща и слепающа. ВМЧ, Апр. 22-30, 808. XVI в.

**СЛѢПАТИ, слѣплю.** *Бурно течь, бить ключом.* Отъ воды живы слѣплюющая въ жизнь вѣчьную (ἁλλομένου). (Кирил.Иерус.) Оп. II (2), 61. XII в. Студенецъ воды живы и слѣпляща от Ливана (ῥοιζοῦντος). (Пес.пес. IV, 15. по сп. XVI в.) Вост. II, 179.

**СЛѢПЕЦЪ (СЛѢПЬЦЬ),** *м. Слепой человек, слепец.* Слѣпьць нѣкыи сѣдѣаше при пути (τυφλός). (Лук. XVIII, 35) Остр.ев., 112. 1057 г. А се ц(е)рк(о)вныи люди: игуменъ... попъ... стороникъ, слѣпець, хромець.Княж. уставы,157. XV в. И на томъ оне потоке Силоамля купѣль, гдѣ слепецъ умывся прозрѣ. Х.Вас. Познякова, 56. XVII в.~ 1561 г.

**СЛЕПИЙ,** *м. Слепень* (?). Комары и слепии не кусаютъ. Травник Любч., 688. XVII в.~ 1534 г.

**СЛѢПИТИ[1].** *Лишить зрения, ослепить.* (1176): Въ то же врѣмя слепленъ бысть Мьстиславъ князь съ братомь Яропълкомь. (Син.) Новг. I лет. (Н.), 35. XIII в. (1097): И узрѣ Василько Торчина острящь ножь и разумѣ, яко хотять его слѣпити, и возопи къ Богу. Моск.лет., 20. XVI в.

**СЛѢПИТИ[2] (СЪЛѢПИТИ).** *Соединить (соединять); слепить (слеплять), склеить (склеивать).* Слѣпи прорѣзанное ребро (conglutinavit). Жит.Онуфр.Мин.чет. июн. 160. XV-XVI вв.* Три свѣщи слѣплены вѣ мѣсто одно, и пламя огня едино отъ нихъ. Ав.Кн.обл., 591. XVIII в.~ 1679 г.

**СЛѢПИТИ[3],** *Бурно течь, бить ключом.* Вода жива и свѣплѣущи, слѣпящи же на достоиныя (ἁλλόμενον). (Кирил.Иерус.Огл.) Вост. II, 179.

**СЛѢПИТИСЯ[1] (СЪЛѢПИТИСЯ).** *Быть лишенным способности видеть.* Дъва слѣпьца сълѣпляста ся плътьныима очима... распьрѣша ся о исповѣдании, тѣмь и гѣ отлагаеть цѣльбу да укрѣпить има вѣру. (Сл.Ио.Злат.) Усп.сб., 414. XII-XIII вв.

**СЛѢПИТИСЯ[2] (СЪЛѢПИТИСЯ).** *Соединиться; слипнуться, склеиться.* Единою же идущю ему, обрѣте нища, струпы сълѣпъшюся, тамо же ити хотяща и не могу недуга ради. Пролог (Срз.), 225. XV в.

**СЛѢПЛЕНИЕ,** *с. Лепное украшение.* Ср҃дце основано на свѣсти разума, яко сълѣпление пѣсочно тесанна стѣны (κόσμος). (Сирах. XXII, 18) Библ.Генн. 1499 г.

**СЛѢПЛИВЫЙ,** *прил. Ослепляющий; ослепительный.* Нъ не яко слѣпьливо есть сл҃нце (τυφλωτικός). (Кирил.Иерус.Огл.) Вост. II, 179.

**СЛѢПЛЯТИ (СЪЛѢПЛЯТИ).** *Соединять, слеплять, склеивать.* Яко же сълѣпляи съсудъ изломленъ, тако же учаи безумьнаго. Изб.Св. 1076 г., 381.Сълѣпляяи же скудель учит [в подл. ошиб. учинит] буяаго, възбуждаяи спяща от тяжка сна (συγκολλῶν). (Сирах. XXII, 7) Библ.Генн. 1499 г. Еже вещь какую разрушати и слѣпляти, то нѣсть ли противно всякому? Наседка.Спис., 342. 1644 г.

**СЛѢПОВАТИ.** *Быть слепым; перен. быть несведущим в чем-л.* Въ грѣхопадение... слѣпуя внидохъ (caecus). Брун. Толк.Псалт., 543. XVII в.~ 1535 г.

**СЛѢПОЙ (-ЫИ),** *прил.* 1. *Лишенный способности видеть, слепой.* Видѣ чловѣка слѣпа отъ рожьства (τυφλόν). (Ио. IX, 1) Остр.ев., 38. 1057 г. Нѣкогда приде [к Марку] уена зверь, свое чядо носящии слѣпо образомъ смиренымъ, акы се молящися помиловати слѣпоту дѣтища. Пролог (БАН[3]), 8 об. XV в. Дал конюшеи Никандра пол 2 рубли 3 алтына, продал быка слепого. Кн.прих.-расх.Волокол.м. № 3, 25. 1580 г. (1152): Отець его бѣ слѣпъ. Моск.лет., 55. XVI в. Поганых стражи быша тогда яко глухи и слѣпи. Пов.напад. татар, 29. XVII в. С о с л ѣ п ы х ъ — *сослепу, не заметив, не увидев чего-л.* Как он [осетр] с мили на глубь сошел, со слепых то в невод зашел. Ерш Ершович, 159. XVIII в.— XVII в.‖ Перен. *Лишенный способности видеть и понимать что-л.,*

*верно судить о чем-л.* Очима вредъ пища творить, тако и старость безъ врѣмени приводить, и чювьство обуродить, помрачаеть помыслъ и слѣпа творить ума, ясно вид(я)ща. Изб.Св. 1076 г., 626. Во тму ведутъ слѣпии вожди. Чел.Авр., 45. 1670 г. Нам же, языком слепым преже бывшим, [Христос] прозрение дарова. Алф.[1], 249. XVII в. Ѣдучи по пути нищимъ золотые мечетъ! А миръ-от слѣпой хвалитъ: государь такой-сякой, ... не бывалъ такой отъ вѣку! Ав.Кн.толк., 461. XVII-XVIII вв. ~ 1677 г. || *С плохим зрением.* И онъ старецъ Корнилеи старъ и слѣпъ. Гр.Дв. I, 728. 1635 г. Да послали к вамъ Севскаго слепова сокола, и вамъ бы у нево глаза велѣть лечить. Пис. к Матюшкину, 32. 1650 г. Да онъ же, умысля воровски, дважды обманулъ болничного старца Меркурья, слѣпово, нарѣзалъ имъ бѣлово желѣза вмѣсто денегъ. (Чел.арх. Варф.) Суб.Мат. III, 86. 1666 г.

2. В знач. сущ. *Незрячий, слепой человек.* Посъла мя ... проповѣдати плѣньникомъ отъпущение и слѣпымъ прозьрѣние (τυφλοῖς). (Лук. IV, 18) Остр.ев., 211. 1057 г. Зла да не реч<е>ши глухому и пред слѣпым да не положиши препоны (ἀπέναντι τυφλοῦ). (Лев. XIX, 14) Библ.Генн. 1499 г. Бяше же око слѣпым и вожь хромым, беспокровенымъ покровъ, нагымъ одежа. Пролог (Срз.), 218. XV в. И я ему отвѣтъ въ томъ далъ, что слѣпой о писменныхъ дѣлехъ молвить не можетъ, потому что ихъ не видитъ. ДАИ XI, 228. 1684 г. Н е д ѣ л я с л ѣ п а г о — *шестая неделя после Пасхи.* (1389): Въ недѣлю же шестую слѣпаго, пловуще, минухомъ Акъ-Бучинъ улусъ. Ник.лет.XI, 96.XVI в. (1469): В лѣто 977 ... в недѣлю слѣпаго, князь Андрѣи Васильевичь болщеи женилъся. Ерм.лет., 158. XVI в.

3. *Неразумный, неосмысленный.* Слѣпа есть страсть ярость: не можетъ отъ горшаго лучьшее разсудити. Г. Фирсов, 38. XVII в.

**СЛѢПООКИЙ,** *прил. Слепой; перен. лишенный способности верно судить о чем.-л.* (1202): Оставилъ бо бѣ у него засаду, Мокъя великаго слѣпоокого и Корочюна. Ипат.лет., 717. XV в. Египтяне же паче инѣхъ развратишася: почтоша, слѣпоокиа [в изд. слѣпоокиа], смокы и пификы и птища и козлы (в греч. только: αἰλούρους 'кошек'). Хроногр. 1512 г., 31.

**СЛѢПОСТЬ,** *ж. Слепота.* И въразумъ онъ, яко о слѣпости щенятъ звѣрь, помолися, да прозрѣнье дасть имъ (περὶ τῆς τυφλότητος). Хрон.Г.Амарт., 368. XIII-XIV вв.~ XI в.

**СЛѢПОТА,** *ж. Отсутствие зрения, слепота.* Отвьрьзе слѣпоту врачевьствьнѣ и свои възложи длани. Мин.окт., 7. 1096 г. Нѣс<ть> скорбенъ противъ бѣ, что казнь слѣпоты случися ему (caecitatis). (Тов. II, 13) Библ.Генн. 1499 г. Многи притчи от тог<о> бывают: слепота и глухота и руку и ногу и перстъ вывихнет, и главоболие и зубная болѣзнь. Дм., 108. XVI в. И нападе на него слѣпота. Мак.Каляз., 17 об. XVII в.~ XVI в. || *Плохое зрение.* Орелъ убо егда состарѣется, и отягчатся очи ему, и бываетъ слѣпъ, и возлѣтитъ на воздух, и обрѣтъ источникъ воды чисты, и погрузится в немъ трикраты: тогда оставитъ слѣпоту свою во источницѣ томъ. Сл.Дан.Зат., 103. XVII в.~ XIII в. || *Темнота, плохое видение, тж. перен.* Хрс̄те, свѣте истины, отими от нас сию злобу и слепоту и даждь нам свет правды и истинны. Сл.Евф., 18. XVII в. Чтоб у моего супостатая, кулачного боица ... в глазах слѣпота от моего приговора. Заговоры Олон., 505. XVII в. || Перен. *Отсутствие способности видеть и понимать что-л., верно судить о чем-л.* Дьньсь прекрасьныя радости начало, дьньсь дъхнуша вѣтри съпасения произвѣстьници, естьства нашего раздрушаеть слѣпоту. Стихирарь, 7 об. XII в. Слепота сердца ваша осилела, милые товарыщи. Пов. о Скандербеге, 27. XVII в.

**СЛѢПОТОВАТИ.** 1. *Пребывать слепым.* (1407): Слѣпый же ощути рукавъ ея въ руку свою ... дрызну утерти рукавомъ ея слѣпотующая своя очеса и абие прозрѣ. (Сказ. о в.кн. Евдокии) Ник.лет. XI, 201. XVII в. [То же — Кн.Степ., 411. XVI-XVII вв.~ 1560 гг.].

2. Перен. *Не знать или не понимать чего-л.; пребывать в невежестве.* Грѣшникъ, прося праведнику помолитися о немъ, страждеть, слѣпотуя, грѣшникъ и приемля праведника молитвы лучю, не оставляя ту, яже по естеству дѣйствовати и просвѣщати (ἀμβλυώττων). (Дионисий Ареопаг.) ВМЧ, Окт. 1-3, 710. XVI в.~ XV в. Нѣции отъ самолюбия ослѣпляеми ... сами волею слѣпотуютъ ко евангельской истинѣ. М.Гр. III, 152. XVI-XVII вв.~ XVI в.

**СЛѢПСТВО,** *с. Ослепление; тж. перен.* Сълукая си жена ничимь же инѣмь болѣзнь сию приятъ, нъ слѣпьствомь дьявольмь. Конст.Сказ., 168. XII в.*

**СЛѢПСТВОВАТИ.** *Страдать недостатком зрения; быть незрячим.* Дв̄ци именемъ Агафиа осмнадеся<ть> лѣтъ очима слѣбствоваше. Ж.ц.Дм. (Чуд.), XIV. XVII-XVIII вв.

**СЛѢПЫИ** см. **слѣпой**

**СЛѢПЬЦЬ** см. **слѣпець**

**СЛѢСАРЬ,** *м. Слесарь.* Дано ... слѣсарю Тимошку Петрову дн̄гъ два рубли, а за

тѣ дн҃ги вызубил онъ шесть пил болшихъ, что дерево рѣжутъ, да два шурупа переплетчиком... да в колотку 3 винты вставливал четыре скобки и с пробоицами к боярским столам. Кн.Ивер.м. I, 24. 1665 г. Дано ... слѣсарю Кириле Петрову за два замка дватцат<ь> один алт҃нъ, а здѣлал он тѣ замки один в казну, а другои к ризницы. Кн.Ивер.м. II, 171 об. 1668 г.

**СЛѢСЬЕ,** *с. Вм.* **слѣтье.** А велѣно въ государевыхъ новгородцкихъ садѣхъ всякое слѣсье, которое въ нынѣшнемъ во 178 году родилось, яблока, груши, дули, вишни, строить въ бочки и налить патокою, а сливы осолить. АЮБ II, 192. 1670 г.

**СЛЕТАТИСЯ.** *Прилетать в одно место, слетаться.* Как де пчелы ярые роядца да слетаютца, такъ бы де к тѣмъ торговымъ людем для ихъ товаровъ купцы сходилис<ь>. МДБП, 242. 1641 г.

**СЛЕТѢТИ (СЪЛЕТѢТИ).** 1. *Прилететь, спуститься, опуститься сверху.* Животными сими смотрение Хс҃во сказается... орломь, яко падающимь сѫмь дх҃мь, иже слете на нь съвыше (τοῦ ἐπιπτάντος). Апокал., 26 об. XIII в. И абие възлетѣ вранъ и възятъ вѣтвь и слетѣ въ пропасть и, тамо оставивъ плодъ, изиде ничтоже имыи у себе. Пролог (Срз.), 17 об. XV в.

2. *Прилететь в одно место, слететься.* Вѣтръми бо съгънавъ въсюду родъ птичь, повелѣ сълетѣти прѣдъ кушти ихъ, вънезаапу ловъ имъ давъ. И падошя посрѣдѣ плъка ихъ, окрьсть кушть ихъ, и яшя и насытишя ся зѣло (καταπτῆναι). Псалт. Чуд., 169. XI в. Дѣлатели же, въземше муку пшеничную, очертоша градъ, мукою осыпающе, сълѣтевши птица всяческыя, позобаша муку и възлѣтѣша (καταπτάντα). Александрия, 33. XV в.~ XI в. Взявшу же ему вся и протеса я на полы, и положи я различно к собѣ, птицъ же не протеса, слетѣша же птица на телеса растлащеная (διῆλθον). (Быт. XV, 9-10) Библ.Генн. 1499 г.

3. *Покинуть какое-л. место, улетев; тж. образно.* Поднялис<ь> т҃о братов на воздусѣ и слетели за т҃о гор. Заговоры Олон., 510. XVII в. Се бо два сокола слѣтѣста съ отня стола злата, поискати града Тьмутороканя. Сл. о п.Иг., 24.

4. *Упасть, сорваться, слететь (сверху вниз).* (1151): Тогды же бодоша конь под ним в ноздри, и конь же начатъ соватися под ним, и шеломъ с него слетѣ. Лавр.лет., 334. 1377 г. Видя Сава мышки, слѣтѣла с вышки. Сим.Послов., 87. XVII в.

**СЛЕТѢТИСЯ.** *Прилететь в одно место, слететься.* То ти не орли слетошася, съехалися вси князи руския к великому князю Дмитрию Ивановичу. Задон. (Рж.), 10. XVI в.~ XIV в. То ти были не орли слѣтѣшася, выѣхали посадники из великого Новагорода 7000 войска къ великому князю Дмитрею Ивановичю. Задон. (Адр.), 200. XVII в.~ XV в.

**СЛѢТНЫЙ,** *прил. Современный.* Аполинарий ... бѣ ... Василию и Григорию великимъ слѣтенъ. М.Гр. II, 306. XVI-XVII вв.~ XVI в.

**СЛѢТОКЪ,** *м. Тот, кто равен по возрасту кому-л.; одногодок, ровесник.* Прислано ис Казани ... 2 сокола слетковъ. ДТП, I, 1133. 1660-1685 гг.

**СЛѢТЬЕ,** *с. Урожай одного года.* (1560): То же лѣто было сухо, яровои хлѣбъ не родился, присохъ бездожиемъ, и купиша от того слѣтья рожь по 16 денегъ, а овесъ по двенатцати денегъ. Псков.лет. II, 240. XVI в. Продал соборнои старецъ Иоиль ... садового слѣт<ь>я яблокъ и грушь, половину сада городишскаг<о>, попа сн҃у. Кн. Ивер.м., II, 151 об. 1668 г. — Ср. **слѣдье, слѣсье.**

**СЛЕЧИ (СЪЛЕЧИ).** *Заболеть, занемочь, слечь в постель.* Лихосытиемъ пакы сълягуть и на тыжде недугы възидуть (ὑπορρεῖ). Гр.Наз., 216. XI в. Каженикъ же по малѣ врѣмени слеже и бѣ болѣзнь его люта зѣло (κατέπεσεν). Ж.Нифонта, 298. 1219 г. Егда бо чл҃къ сляжет в тяжцеи болѣзни, толстоту роняще телеси, и начнет тужити, о см҃рти скорбѣти. Изм., 253 об. XVI в.~ XIV в. И нынѣ, государь, отъ безмѣрныя кручины и печали и слегъ, свѣту Божия не могу видѣти. (Отп.Геронтия) Суб.Мат. III, 38. 1663 г.

**СЛЕЧИСЯ.** 1. *Испортиться от длительного лежания в неподходящих условиях.* У клучник<а> всякое жито и всякои запас ... не слегло бы ся и не затхлося. Дм., 126. XVI в. Въ нынѣшнее лѣтнее время тотъ товаръ портитца, сало топленое изъ бочекъ течетъ, а лосины де, государь, недѣланые гниютъ, а ленъ слегся. Псков.а., 31. 1631 г.

2. *Утрамбоваться, осесть.* Подобает [для устройства тока] наперед ногами животинными утолочити и утоптати его поливаючи водою, чтобы ся земля укрепила и слегла ... чтобы ровное было. Назиратель, 458. XVI в.

**СЛИВЪ,** *м.* 1. *Действие по глаг.* **сливатися**; *слияние.* О новому смѣсу, о пресловому сливу.( Гр.Наз. с толк.Ник.Ир.) Оп. II (2), 78. XIV в.

2. *Полученный после варки готовый напиток.* Меду продано тринатцат<ь> вѣдръ по двѣ гривны ведро и тог<о> два рубля дватцат<ь> алт҃нъ, а в сливах того меду ста-

ло по гривне ведро и у тог<о> меду прибыли рубль десят<ь> алтꙋнъ. Пам.Влад., 89. 1672 г. Сколко пива сварено и сколко меду в сливах. Пам.Влад., 92. 1674 г. [Ср.: Всего та варя в цене стала 23 ру<бля> 30 ал<тын>, в сливе пива ис тое вари 229 в<едер>. А.Ивер.м., 7. 1722 г.]

3. *Приспособление для стока воды.* Плотина земляная съ низу рублена дубникомъ и обита сосновымъ тесомъ, по верхъ кладено дерномъ; сливъ дубовой. Заб.Дом.быт. I, 527. 1687 г.

**СЛИВА,** *ж. Слива, дерево и плод.* Аще и сливы обрящются, съварять и ты... и почьрпають и тѣхъ уху. (Уст.Студ. ) Оп. III (1), 259, после 1193 г. Купил четыреста слив, дал 4 алтына, да купил 4 куров, дал 4 московки. Кн.прих.-расх.Волокол.м. № 2, 116 об.-117. 1574 г. А овощь родитца в Грузех: яблоки, дули... кизыл, сливы. Посольство Мышецкого, 160. 1642 г. 12 яблоней да 10 слив, да 9 вишинь. Хоз.Мор. I, 67. 1652 г.

**СЛИВАЛЬНЫЙ,** *прил.* 1. *Предназначенный для сливания чего-л.* Клещи волочильные кривые. Емки сливалные кривые. 2 излойницы желѣзныхъ. Клещи прямые емки. ДАИ III, 183. 1649 г.

2. *Относящийся к расплавлению (сливанию) серебра.* На сливаньи угорило серебра въ горшкехъ 2 гривны 40 золотниковъ, а денгами в то число 8 рублев 16 алтынъ 4 денги, а за тѣмъ государю прибыли осталось золотничной пошлины, за сливалною угарью, 13 рублев 11 алтынъ. АЮБ II, 69. 1610 г.

**СЛИВАНИЕ (-ЬЕ),** *с.* 1. *Соединение, слияние.* И то сливание Троицы хулное по Савелиеве ереси. Чел.Авр., 90. 1670 г.

2. *Плавка (металла).* Что съ того серебра взято золотничной пошлины, и что изъ тое золотничной пошлины на сливаньи угорило серебра въ горшкехъ, и тому книги. АЮБ II, 68. 1610 г. На сливаньи угорило серебра въ горшкехъ 2 гривны 40 золотниковъ, а денгами в то число 8 рублев 16 алтынъ. Там же, 69.

3. *Слив, сливание готового напитка после варки.* А мед сытит<и> сам<ому> ... а сливати самому ж, а на сливан<ь>е бы не пили. Дм., 124. XVI в. И хто у покупки у пивныхъ варь и у медвяныхъ ставокъ, и у сливанья и у отдачи целовальники были? А.подмоск., 139. 1614 г. Он робил у Лопатки на поварне квас и он де, Лопатка, на сливан<ь>е ево, Ивашка, за то поил квасомъ. Якут.а., карт. 1, № 1, сст. 721. 1640 г.

**СЛИВАТИ (СЪЛИВАТИ), СОЛИВАТИ.** 1. *Соединять, сливать в единое целое; смешивать разное в одно; тж. перен.* Съ [Никифор] на цр҃ьство възиде и купьно вся съливая и възъвращая являшеть ся, уставы цр҃кввныя съмущая и бж҃ьствьныя раздрꙋшая таины (συγχέων). (Ж.Феод.Студ.) Выг. сб., 239. XII в. Тако убо и пр҃оркъ Двдъ дх҃мъ ст҃ымъ движимъ, не смѣси, съливая сложения вл҃дки съ сложении рабии, но о себѣ во сложение вл҃дки .д. сиа псалмы сподобися прорещи и съставити (οὐκ ἀνέμιξε χύδην). Козма Инд., 128. XVI в.~ XIV в. Навыкни суть яже божества, и упремудряйся, яже суть смотрения, что бѣ и что бысть тебе ради, и не соливай вещи, ниже вину человѣколюбиа вину твори хулениа (μὴ σύγχεε τὰ πράγματα). (Сл. Ио.Злат.) ВМЧ, Ноябрь 13-15, 1144. XVI в.~XV в. Деонисий же Ареопагитъ написалъ... о соединенномъ и раздѣленномъ богословии: яко весьма неудобно соединенная раздѣляти и иже раздѣленная сливати, но есть коемуждо составу своея дн҃ия благочестивнѣ хранящe. Чел.Савв., 21. 1662 г. И Троицу во единице почитаемъ, ниже сливающе составы, ниже раздѣляюще существо; инъ бо есть составъ Отечь, инъ — Сыновень, инъ — Святаго Духа. Ав.Ж., 6. 1673 г.

2. *Соединять, сливать посредством литья в однородную массу; плавить.* (1151): Они же емлюче серебро изу ушью и съ шии, сливаюче же серебро даяхуть Володимеру. Ипат.лет., 417. XV в. И тѣ крохи сливаны и на сливкѣ угорѣло дватцать четыре золотники. Посольство Леонтьева, 693. 1618 г. И тѣ серебреныя денги сливаютъ в дѣлное серебро и от того в Московском г҃дрьстве серебро и скудеет. МДБП, 133. 1662 г.

3. *Изготовлять из расплавленного металла какие-л. изделия посредством литья.* Египтяне и халдѣяне... боги наричюще глухия и нечювственыя идолы, и дивящеся, како, видяще боги своя от делателеи пилою растираемы и тешими и сливаеми, ветщаютъ же временем (χωνευομένους). Варлаам и Иоасаф, 360. XVII в.~ XII-XIII вв. Взялъ губной староста... съ храму от Рождества Христова двои колокола мѣдные... и та мѣдь слита въ Кашинѣ въ нарядъ. А.Каш. I, 1. 1612 г. Мнози убо мы и до днесь в скверне лихоимства живуще... и посулы церкви божиа созидающе, и красно образы строяще, и колокола великиа сливающе, да гласом тех славни будем. Сказ.Авр.Пал., 125. 1620 г.

4. *Соединять, сливая что-л. однородное жидкое в одну емкость.* Бортной ухожей вобчей... и бортной было, государь, медъ съ того бортного ухожея сливать вместѣ и дѣлить по дачамъ. АЮ, 97. 1648 г.

5. *Сливать после варки или настаивания готовый напиток.* А мед сытит<и>

сам<ому> ... сливати самому ж<е>. Дм., 124. XVI в. [Ср.: Февраля в 6 де<нь> поставлено меда в розсыт<ь> вѣсом наголо 1 пуд ... хмелю положено в тот мед фунтъ ... меда слито из тои ставки 8 в<едер> 2 к<ружки>. А.Ивер.м., 14. 1722 г.]

**СЛИВАТИСЯ.** 1. *Соединяться, сливаться в единое целое; тж. перен.* Тако ж<е> и возглашающи трубѣ, иж<е> от вѣка усопшаа буд<у>щи, ту абие сливается съставъ от частии разшедшихся тѣла нашего. Палея Толк.$^{2}$, 52. 1477 г.~ XIII в. Сливаетася Отецъ и Сынъ во едино лице по Савелиевѣ ереси. (Вып.Лаз.) Суб.Мат. IV, 214 (пр.). XVII в.Так бы сливалос<ь> сердце у сеи Вомры рабы [называется имя] с тѣмъ рабомъ [имя] во единое мѣсто. Заговоры Олон., 509. XVII в.

2. *Соединяться, сливаться в однородную массу; сплавляться (о металлах).* Надобно, чтобъ сливалос<ь> и слипалос<ь>, мѣд<ь> и желѣзо во единое мѣсто. Заговоры Олон., 510. XVII в.

3. *Сливаться, стекать куда-л. (о жидкостях).* На тѣ лоскутки отъ мелницы нашей отъ запруды вода зливаетца и топитъ, а сѣна на нихъ ставитца толко копенъ по осмнадцати. АХУ I, 298. 1657 г.

**СЛИВКА,** *ж.* 1. *Действие по глаг.* **сливати** *(в знач. 2); плавка.* И сколко у плавленья у серебра и у денегъ у сливки угару будетъ, велѣно писати въ книги подлинно. (Цар.гр. о возобновл. в Новг.ден. дв.) РИБ II, 342. 1617 г. И тѣ крохи сливаны и на сливкѣ угорѣло дватцать четыре золотники. Посольство Леонтьева, 693. 1618 г.

2. *Заливка расплавленным металлом; спайка.* Три паникадила мѣдные ломаные ... сливали мѣдью матицы и ломаные перья ... вышло мѣди зеленые на сливки 20 гривенокъ. Заб.Мат., I, 3. 1627 г.

**СЛИВКИ,** *мн. Сливки (молочный продукт).* (1569): З Деменъского стану корму царю ... 5 пудовъ масла коровья, 5 вѣдеръ сметаны, 5 вѣдеръ молока, 2 ведра сливокъ, 50 сыровъ кислыхъ. Новг. II лет., 99. XVI-XVII вв. На блюдо киселя бѣлого, а въ него ковшъ молока прѣсного, ставецъ сливокъ. АИ II, 428. 1610-1613 гг.

**СЛИВНОЙ,** *прил. Относящийся к сливу воды.* Велено дать подрятчикомъ ... что они подрядились на Виноградной плотине намостить мосты сливные ... 20 чети ржи. ДТП I, 1404. 1668 г.

**СЛИВНЫЙ,** *прил.* 1. *Относящийся к сливе (дереву и плоду).* Лѣторасли сливные или вишневые или иныхъ деревъ, которых овощи костки имѣютъ в себѣ. Назиратель, 249. XVI в. Огуречной росол и лимоннои и сливнои. Дм., 51. XVI в. Сливное древо. Травник Любч., 261. XVII в.~ 1534 г.

2. *Сливовый (цвет).* Однорядка сливной цвѣтъ, круживо кованое серебряно. Плат.Мих.Фед., 53. 1629 г. А на государе было платья: однорядка, сливной цвѣтъ, круживо золотное. Выходы цар., 21. 1634 г.

◊ Сливное масло — *оливковое масло* (?). Дамаскино елео — сливное масло. Алф.$^{1}$, 60. XVII в.

**СЛИВОКЪ,** *м. Слиток.* Явил Дмитрей Анисимов 31 котел красной меди... сливок медной красной меди. Рус.-швед.отн. II, 529. 1697 г.

**СЛИВОСОВАТИ.** *Выглаживать, разглаживать, полировать.* Возми злато плесканo, и жолти мало и три е купно с водою, и измывъ искуси е, егда же присхнет сливосуи ематитом. Сим.Обих.книгоп. I, 14. XV в. Класти злато на камени с сытью и(з) яица бѣлкомъ помажи, и потомъ положи злато и присушивъ сливосуй. Сим.Обих.книгоп., XV, 147. XVII в. — Ср. **сливотерити.**

**[СЛИВОТЕРИТИ]** или **[СЛИВОТЕРТИ].** *То же, что* **сливосовати.** Сребро три пилою мѣлко и три с солью и мой водою и смѣси с комѣдью и пиши еже хощеши и сливотер<ь> (в изд. ели вотер) фатесом. Сим.Обих.книгоп., 220. XVII-XVIII вв. [Ср.: Кистью изь яица бѣлком помажи. И потомъ полож<и> златом и присушив сливотыр<ь>. Сим.Обих.книгоп., 5. XV в.].

**СЛИВОТЕРТИ** см. **сливотерити**

**СЛИВОЧНЫЙ,** *прил. Относящийся к сливу (после варки) готового напитка.* Пиво по пивоваренной, по сливочнои ценѣ по осми дн҃гъ ведро, хмель по покупнои ценѣ по десяти дн҃гъ. Пам.Влад., 93. 1674 г.

**СЛИВЯНОЙ,** *прил. Относящийся к сливе (дереву и плоду).* Коли лѣторасли броскиневые будутъ привитые в пень сливяной, либо вишневои, тогды переменится образ обоихъ древес въ овощу. Назиратель, 250. XVI в.

**[СЛИЗЪ,** м.] *Слизь.* Сказка доктуровъ про воду, что они смотрили воду, а по водѣ знать, что желудокъ и печень, и селезенка, природные теплоты для слизу, которая въ нихъ копится, безсилны, и от того понемногу кровь водѣнѣетъ. АИ III, 404. 1645 г.

**СЛИЗА,** *ж. Обильные выделения из носоглотки при плаче; слизь.* Пала слеза — на Сенку слиза. Сим.Послов., 204. XVII-XVIII вв.

**СЛИЗАТИ.** *Очистить языком, слизать; перен. уничтожить без следа.* В книги ево: кругъ обожение являетъ благодати духовной ... А у тебя, никониянъ, гдѣ круг-

отъ? Оглянись-ко: нѣтъ вѣть, бѣсъ слизалъ, и обожение и кресла. Ав.Кн.бес., 280. XVIII в.~ 1675 г.

**СЛИЗИХА,** *ж.* В о х р а  с л и з и х а — *название разновидности охры.* Есть вохра слизиха, худая, коломенская. Сим.Обих. книгоп., 210. XVII в.

**СЛИЗКИЙ,** *прил.* 1. *Скользкий; такой, какой невозможно удержать руками.* И хотя вода сама от себя есть вещь слиская, или холзкая и росплывающаяся, но обаче кормъ в составы [дерева] приведенныи тамо застановляет. Назиратель, 271. XVI в.

2. *Покрытый слизью, гноем; мокнущий.* Листвие березовое въ водѣ варено, и тѣмъ аще рану вымываешь, кая слизка, и гной изъ нея сякнетъ, тогда рана суха станетъ. Леч. III, 116. XVIII в.~ 1672 г. [То же — Травник Любч., 636. XVII в.~ 1534 г.] Кора ивовая зжена и пеплъ смешан с уксусом полезен, намазав на плат прикладывать к слиским язвамъ, отого сушитъ и живитъ. Леч. II, гл. 181. XVIII в.~ XVII-XVIII вв.

**СЛИЗКО,** *нареч. Скользко.* Звал бало меня честнои крестьянин Василиско, да ити было к нему слиско. Сказ. о куре и лисице, 223. XVIII в.~ XVII в.

**СЛИЗОВАТЫЙ,** *прил. Покрытый слизью, гноем, мокнущий.* Слизоватыя язвы. Травник Любч., 557. XVII в.~ 1534 г. Кора ивовая жжена, и толчена, и смѣшена съ уксусомъ, и тѣмъ помазуемъ слизоватыя язвы, и на платъ намазавъ къ тѣмъ же язвамъ прикладываемъ, и тако они сухи станутъ. Леч. III, 115. XVIII в.~ 1672 г.

**СЛИЗОСТНЫЙ,** *прил. Содержащий слизь, мокроту.* Нѣкая слизостная волгость. Травник Любч., 678. XVII в.~ 1534 г. Листвие ... слизостны и соковаты. Там же, 382.

**СЛИЗОСТЬ,** *ж.* 1. *Наличие или обилие слизи.* Гума ... слизость стомаху наводитъ. Травник Любч., 139 XVII в.~ 1534 г. Выгонитъ ис кишекъ всякую слизость. Там же, 254. || *Скользкий налет на зубах* (?). Емли слизость отъ своихъ зубовъ и тѣмъ помазуи обливу и та... облива погибнетъ. Травник Любч., 643. XVII в.~ 1534 г.

2. *Состояние тягучей, клейкой, скользкой массы.* Варена до великия слизости. Травник Любч., 419. XVII в.~ 1534 г.

**СЛИЗУХА,** *ж.* В о х р а  с л и з у х а, ч е р л е н ь  с л и з у х а — *название разновидностей красок охры и черлени.* На то соборное стѣнное писмо золота и красокъ и мелких всякихъ запасовъ надобно: ... вохры слизухи 10 пудъ ... черлени подвахривалные слизухи 8 пудъ. Заб.Ик., 6. 1643 г. Вохры слизухи 8 пудъ. Черлени слизухи 8 пудъ. Там же, 12. 1652 г. Куплено слизухи и охры 16 фунтовъ. Кн.Ивер.м. II, 93. об. 1669 г.

**СЛИЗЬ,** *ж. Слизь.* А пити ево [вино] по два дни, чтобъ слизь изъ желудка и изъ печени и отъ селезенки вывесть. Мат.медиц., I, 120. 1645 г. Сперва приняти легкую пургацею порохъ, и тѣмъ воду и слизь отъ крови отведетъ. АИ III, 406. 1645 г. [Применение бальзама] добро ко всяким болезнем, кои холодом приходятъ, изгоняетъ и разделяетъ всякую слизь нечистыя мокроты, все раны телесныя мяхчитъ. Леч. II, гл. 80. XVIII в.~ XVII-XVIII вв.

**СЛИКОВАТИ (СЪЛИКОВАТИ).** *Радоваться с кем-л., участвовать в общем ликовании.* Нынѣ жьзлъ Аронь от корене Дв҃два, прорастивъши цр҃я Ха҃, от Анны происходить, и съликуеть земля и нб҃о и вься отъчьствия языкъ. Мин.сент., 079. 1096 г. Прѣдѣте радующеся въ славное его зачатие, праздьнолюбьци, съликуимъ въпиюще въ роженыихъ женами болии сыи. Стихирарь, 20 об. XII в. Съликуя бо горнихъ силахъ на нб҃си (σύγχορος ἐγένου τῶν ἀνω δυνάμεων ἐν οὐρανοῖς). Муч.Мар.ев. 8. Мин.чет.апр. 632.*

**СЛИКОВНИКЪ,** *м. Участник общего ликования, участник хора.* Помысли, кому близь стоиши, с кимь хощеши призывати Бога? Съ херувимы! Помысли сликовникы, довлеть ти се въ трезвѣнии, еда помыслиши, яко теломь обложен и плоти съпричтанъ съ бестелесными силами сподобился еси въспѣвати общаго всѣхъ владыку (τοὺς συγχορευτάς). (Маргарит) ВМЧ, Сент. 14-24, 819. XVI в. ~ XV в. Грядите убо, о красное и свѣтлое торжество, споспѣшьствуйте ми яже къ похвалѣ оного премирныхъ умовъ сликовника и равностоятеля и подвигнитеся подвигъ добръ другъ ко другу, священници и людие. Г.Фирсов, 28. XVII в. — Ср. **сликственникъ.**

**СЛИКОВСТВОВАТИ.** *Участвовать в общем ликовании.* О чюдное собрание ... Таковымъ собранием аггели сликовствоваху человѣкомъ и человѣцы онебесишася. Кн.Степ., 89. XVI-XVII вв.~ 1560 гг.

**СЛИКОСТВОВАТИ** см. **сликствовати**

**СЛИКОСТОЯНИЕ,** *с. Ангельский сонм* (?). *Торжественный хор* (?). Богомудреное ремество, божественное же и преестественное въ насъ есть богатьство, всегда бываемое и негыблемое, поданое намъ отъ благодати благодѣтелевы, на порожение нашего естества, и ко ангелолѣпному животу и славѣ премѣнение, и божественнаго естества причащение, и съобразны образу вышняго сликостояниа. (Посл. мт. Фотия) РИБ VI , 395. XVI в.~ 1418 г.

**СЛИКСТВЕНИКЪ (СЪЛИКЪСТВЬНИКЪ),** *м. Участник общего ликования; участник хора.* Анг҃лы (и) заступьникы, съликъствьникы же и приобьщьникы ти неиздреченьныхъ пѣснии по середе пламене (συγχορευτάς). Мин.сент., 020. 1096 г. — Ср. **сликовникъ**.

**СЛИКСТВОВАТИ (СЪЛИКЪСТВОВАТИ) и СЛИКОСТВОВАТИ.** *Радоваться с кем-л., участвовать в общем ликовании.* Съ мч҃нкы яко мч҃нкъ съликъствуя (συγχορεύων). Мин. ноябрь, 480. 1097 г. Безъимѣньства бо ради анг҃лмъ ретьствують, правьдьникомъ съликъствують (συγχορεύει). Панд.Ант.[1], 132. XI в. Елици памятозлобиа отвергосте, сихъ отвергъше и мученичеству сликоствуимъ: елици высоцѣ и богатѣющеся, ради милостыня смиреиа обновляетеся днесь, яко за дѣлы благими Богови угодимъ. ВМЧ, Сент. 14-24, 1212. XVI в.

**СЛИМАКЪ,** *м. Улитка, голый слизень.* А будет ли в котором огороде много слимаковъ, ничто не пособитъ, толко обирати их. Назиратель, 494. XVI в. Хотяй азъ начати пѣснь, подоблюся слимакомъ [слово написано на левом поле], кохлемъ земнымъ, ибо многи слины испущаютъ. Скрижаль, II. 514. 1656 г.

**СЛИНА,** *ж.* и **СЛИНЫ,** *мн.* 1. *Слюна.* Изьмъ слину изъ устъ своихъ, знамена своя чювьства (πτύελον). Ж.Нифонта, 313. 1219 г. Александръ же, наученъ сыи от естества въздержатися, и отеръ плевальныя слины, и посмѣявся (τὸν ἐν ὕβρει πτύελον). Александрия, 142. XV в.~ XII в. Биахуть его [Андрея Юродивого] и слинами лице его кропляху, гнушающеся (τῷ σιάλῳ). (Ж.Андр.Юрод.) ВМЧ, Окт. 1-3, 91. XVI в.~ XII в. Попы ваши соль в рот кладут и слинами разсол творятъ и тѣм в мѣсто помазуютъ. Посольство Елчина, 365. 1640 г. Денга — слина, а без нее — схима. Сим.Послов., 97. XVII в.

2. *Слизь.* Многи слины ... испущаютъ [слимаки], и егда имутъ нужду, и исходятъ на мѣсто равное, испущаютъ многия слины. Скрижаль, II, 514. 1656 г.

3. *Слизистые выделения из бронхов и носоглотки.* Да не по нужи нѣкако съ слинами исьплюнуть отъ комканиа (τῷ σιέλῳ καὶ τῷ φλέγματι). (Ж.Ио.Злат.) ВМЧ, Ноябрь 13-15, 1026. XVI в.~XV в. Въ груди тѣснота и тежелина и кашель великой припалъ и слина объявилась нехороша з <г>ноемъ. Пис. к Голицыну, VI, 41. 1680 г. В<опрос>. Кому приличествуетъ слину глотати. О<твет>. Буимъ, иже пса вращающагося на блевотиѣу или свинию в калѣ подражаютъ. Гражд.об.дет., 38. XVII в. — Ср. **слена**.

**СЛИНЯТИ и СЛѢНЯТИ.** *Полинять.* А пелена у ней комка червчета, опушена отл҃асомъ голубымъ, ветха ... жемчюжокъ опалъ и образъ слинялъ. Кн.п.Моск. I, 327. 1578 г. Складни большие кипарисные ... на средней дцкѣ знатно мало: былъ написанъ Дѣисусъ, а на сторонних дцкахъ святые писаны не знать, слиняло все. Ветхи. Кн.прих.-расх.Бог.м., 255. 1684-1689 гг. [Надпись по серебру] никако же не слѣняетъ, не боится мокра и платомъ не стерти. Чин. мастерству, 195. XVII в.

**СЛИПАТИСЯ.** 1. *Слипаться, прилипать друг к другу.* Слипатис<я> устомъ от бл҃гости пач<е> меду и ста. Паис.сб., 155.* А патоки ... отнюд в чернило не класти, зане ж<е> становится на чернилѣ лоскъ злой и писанное листъ с листомъ слипается бѣдне. Сим.Обих.книгоп., 110. XVII в. Бяху усны наша услажены отъ воды тое: по три дни слипахуся, яко отъ меду.(Ж.Макария ) П.отреч. II, 71. XVII в.

2. *Сближаться, сходиться вплотную; соединяться.* Тѣ цвѣты слѣпаются вмѣсте. Травник Любч., 509. XVII в.~ 1534 г. Надобно, чтобъ сливалос<ь> и слипалос<ь> мѣд<ь> и желѣзо во единое мѣсто. Заговоры Олон.,510. XVII в. || *Сближаться для боя.* (1180): Ту ся воротиша [новгородцы]: ту бо бяху вышли суждальцы пълкомь ... нъ Богъ своею милостью боле кръви не пролья крьстьяньстѣи: слипали бо ся бяху на мале часу, и убиша ихъ новъгородьци нѣ о трьхъ стехъ, а сами сторови вси воротишася. (Син.) Новг.лет. (Н.), 36. XIII в.

**СЛИСЧАТЫЙ,** *прил.* З а м о к ъ с л и с ч а т ы й — *род металлического замочка для ювелирных изделий* (?). Явилъ каргополецъ Козма Захар<ь>евъ ножниць .к҃з. дюжин, .о҃і. колотки мишуры ... пол .а҃і. дюжины замков слисчатых, .е҃і. золотников жемчюгу. Там.кн.Тихв.м. № 1356, 14. 1670 г.

**СЛИТИ, солью.** 1. Перех. *Слить, удалить (жидкость).* Отруби вареные на горячии чиреи приложеныи дѣлаютъ лехкость; с отрубеи же ржаных дѣлают уху, сливши с нихъ воду заквашенную, а ту уху нарицаютъ журомъ. Назиратель, 486. XVI в.

2. Неперех. *Освободить сушу; сойти (о полой воде).* А будетъ воды большие застанутъ въ Ярославле или въ Ростове, и Семену постояти съ ними въ Ярославле или въ Ростове ... А какъ воды большие сольютъ и Семену ... ѣхати къ Москвѣ. Посольство Васильчикова, 119. 1594 г. В мае пришла снеговая вода, и Нарымской острог весь потопило, и та де вода не слила, и пришла де земная вода. Гр.Сиб.Милл. II, 370. 1630 г. Велѣно тебѣ, собрався въ Вязьмѣ съ нашими

ратными людьми, идти къ намъ въ Смоленескъ, какъ полыя воды сольютъ. АМГ II, 407. 1655 г.

3. Перех. *Изготовить из металла способом литья; слить из металла.* Двери солиа мѣдяные. Ипат.лет., 927. XV в. (1346): Того же лѣта на Москвѣ слиты быша 3 колоколы болших, да два малыхъ, а лилъ мастеръ Бориско. Моск.лет., 175. XVI в. Да въ Смоленску жъ слито новаго наряду 16 пушекъ полуторныхъ. АМГ I, 416. 1632 г.

4. Перех. *Собрать после варки готовый напиток, отделив его от основы, на которой он изготовлялся.* Изошло меду на ставку четыре пуды ... изошло харчи на хмел<ь> и на дрова от воды и роботником шесть а҃т҃нъ д҃ денги, слито меду четыре бод<ь>и, приболи четыре рубли. Там.кн.южновеликорус., 40. 1621 г. В месяце сентябре на поварне сварено четыре вари пива ... а слито пива двести петнатцать ведр ... ведро по четыре деньги. Кн.Саран.круж.дв., 45. 1692 г.

**СЛИТИЕ (СЪ-),** *с. Слияние, соединение.* Сълитие многыхъ требовании. Прохор.Жит.Ио.Богосл. XXIII.* Такоже ни глаголющихъ едино существо Христово хвалю, явѣ, яко или божества его и человѣчества или сълитие или погубление обоего являющихъ. ВМЧ, Окт. 19-31, 1959. XVI в. Безъ сълития — *неслиянно.* Исповѣдаемъ ...единого и тъчью с҃на въ двою естьству бесълития, без изврата, бездраздѣла знаема (ἀσυγχύτως). Панд.Ант.[1], 196. XI в.

**СЛИТИСЯ, сольюся.** 1. *Освободив сушу, войти в прежние границы (о полой воде).* И приказывали те керсагальские люди с тем Батаем ... как де в реках воды сольютца, и те де керсагальские люди лутчие хотят быть в Кузнецкой острог с государевым ясаком. Гр.Сиб.Милл. II, 487. 1643 г.

2. *Расплавившись, стать единой массой (о металле).* Принесоша сребро и злато своя, украшениа вся, Аарон же вжегъ огнь и вверже вся во огнь. И згорѣше все, и слишас<я> злато их, быс<ть> подобно телцу. Палея ист.(сокр.), 52. XVI в. Да старого привозу изъ розныхъ городовъ ... горѣлые мѣди 16 пудъ; пищаль мѣдная, слилась зъ желѣзомъ, вѣсу 5 пудъ. Псков.а., 447. 1668 г. И какъ выгоритъ вода, а не сольется сребро, и то сребро положити в горшекъ. Чин. мастерству, 192. XVII в.

**СЛИТНО,** *нареч. Слитно, вместе, не разделяя.* А другой плевелъ: Сына жъ Божия со Отцемъ, по Савелиеву совокупу, смазываютъ во едино лицо, во многихъ мѣстѣхъ печатаютъ безъ союзнаго слова и безъ запятыя, слитно. Чел.Савв., 16. 1662 г.

**СЛИТНЫЙ,** *прил. Слитный, нераздельный.* Несмешение составов, еже есть неслияние божества с человечеством. Смешение бо есть и слияние, якоже бывает воде с вином совокупление слитно. Алф.[1], 152 об. XVII в.

**СЛИТОКЪ,** *м. Слиток металла.* Купилъ у серебряныхъ мастеровъ 12 ковшовъ серебряныхъ, да чарку серебряну, да 3 слитки, а въ нихъ серебра 15 гривенокъ. Польск.д. II, 168. 1542 г. Слиток колокольной по смете пуда с четыре. Мат. ист.Вым. и Выч.з., 446. 1586 г. Понеже в то время у новгородъцкихъ людей не бысть денегъ, но лияша слитъки сребряныя, ово гривну, ово полтину, ово рубль, и тѣмъ куплю дѣяху. Ж.Ант.Римл., 267. XVI-XVII вв. 7 слитков красной меди весом 2 пуда. Рус.-швед.отн. II, 527. 1696 г.

**СЛИТУРГИСАТИ.** *Вместе совершить литургию.* Мы простихомъ его и благословихомъ ... и поволихомъ ему и слитургисати съ нами, онъ же и слитургисаше съ нами въ святѣй службѣ. (Прощ. гр.мт. Ионы) РИБ VI, 590. XVI в.~ 1452 г.

**СЛИЦЕМѢРСТВОВАТИ.** *Проявить лицемерие.* Аще и слицемѣрствуете, якобы Бога славити и чтити ... но ... сие творите лестно ко прелщению вѣрнымъ ... дабы не познана была явность ... злобы вашей. Ав.Кн.бес., 315. XVIII в.~ 1675 г.

**СЛИЧАТИ.** *Ошибочно вм.* **смечати** *'примечать'.* А будучи ему на Дону у казаковъ розсматривати и сличать накрѣпко, сколько нынѣ въ ... городкѣхъ атамановъ и казаков, и ... пушекъ, и всякого наряду воинского. Дон.д. IV, 92. 1649 г.

**СЛИЧЕНИЕ (СЪЛИЧЕНИЕ),** *с.* 1. *Внешний облик, образ.* Сличениемъ и походом, и ризную утвариу на блуд раслабление являющь. (Ис. III, 17) Кн.прор.[2], 82 об. XV в. ~ 1047 г.

2. *Подобие, сходство (зд. имеется в виду 'наиболее совершенное подобие Богу').* Се гл҃ѣть Адонаи г҃ъ: ты еси знамение сличениа, исполнь прѣмудрости и вѣньць доброты (ὁμοιώσεως). (Иезек. XXVIII, 12) Библ. Генн. 1499 г. ~ XI в.

3. *Вид, разновидность чего-л.* Амон ... мало врѣмя п҃рствовавь... нъ покаанию не ретствовавъ, нъ такожде въ все сличение безаконию настави люди. (Софон. I толк.) Кн.прор.[2], 54. XV в.~ 1047 г.

4. *Непосредственное рассмотрение, восприятие.* Страну познай, в чемъ держится, уменъ в бозѣ правъ явится. Тварь вся зрится в учении, возмеши смыслъ в сличении. Истом.Град.ц., 19 об. XVII в.

5. *Передача греч.* τὸ σχῆμα *в знач.* '*срамные части*'. И съмѣрить г҃ъ княгыня

дъщери Сионя, и г҃ъ открыеть съличение ихъ въ тьи дн҃ь и от<и>меть г҃ъ славу ризъ их (τὸ σχῆμα αὐτῶν). (Ис. III, 17-18) Библ. Генн. 1499 г.~ XI в.

**СЛИЧЕСТВОВАТИ.** *Соответствовать; подобать, приличествовать.* Да въ новыхъ же Служебникахъ ... егда возгласитъ ... священникъ: Благодаримъ Господа, людие же нынѣ поютъ (тако напечатано): Достойно и праведно есть покланятися Отцу, Сыну и Святому Духу и проч.... А иерейскому гласу сей прилогъ (есть поклонятися) не сличествуетъ: его гласъ благодарить велитъ, а не поклонятися. (Вып.Лаз.) Суб. Мат. IV, 212. 1666 г.

**СЛИЧИЕ (СЪЛИЧИЕ),** *с.* 1. *Внешний облик, образ.* Разумомъ [в греч. γνώσῃ 'уразумеешь'] и съличиемь и г҃лы, яко вьсе отъмещеши безбожьство (τοῖς σχήμασιν). Гр.Наз., 108. XI в.

2. *Лик, сонм.* Пр҃бныихъ вькупѣ съличие сърадуеть ся, хвально ликование творять свѣтьлѣ. Мин.сент., 098. 1096 г. || *Окружение, круг придворных.* Немилостивно сего [покушавшегося на церковное имущество] домъ пограбленъ да будеть въ домъ церковный, или судиамъ, и тъй самъ во вся лѣта живота своего безчестенъ да будеть и отъ сана своего и отъ сличия моего [императора Мануила Комнина] отлученъ. (Поуч.мт. Фотия) РИБ VI , 300. 1410 г.

3. *Ипостась (Иисуса Христа).* Животъ бо истыи, съличьный, съвъкуплена телесы, чистая, по съличию, паче естьства слово породила еси (καθ' ὑπόστασιν). Мин.окт., 47. 1096 г.

4. *Подобие; похожесть.* Откуду ластовица от безочнаго видѣниа тридневна является съ очима, зелие едино притокши къ зѣницам, еже по сличию ластовникъ г҃лется. Шестоднев Г. Пизида, 39. XV в.~ 1385 г. И простре съличие рукы и я мя за врьхъ главы моея, и възя мя дх҃ъ среде земля и среде нб҃си (ὁμοίωμα). (Иезек. VIII, 3) Библ. Генн. 1499 г. Да достоинъ будеши ждомаго дн҃е, иже тьмы въ себе не иматъ и по истинѣ единь ес<тъ>, егоже и сь образ и съличие. Шестоднев Ио.екз.[2] (Б.), 127. XV в.

5. *Непосредственное рассмотрение, восприятие или сопоставление, сличение* (?). Что всякой вещи потреба? Мѣряние, сличие, составление, укрѣпление; по томъ въ ней или около ея: благочиние, устроение, уряжение. Всякая же вещь безъ добрыя мѣры и иныхъ вышеписанныхъ вещей бездѣльна есть. Урядник, 90. 1656 г.

**СЛИЧИТИ.** *Привести в соответствие, сделать похожим, подобным чему-л.* Чтобъ все войско... всѣх государей хрестьянскихъ , которое пойдетъ коли на турского, было зличено подъ одного которого государя с̄правою. Поссевин, 344. 1582 г.

**СЛИЧНИКЪ (СЪЛИЧНИКЪ),** *м. Тот, кто сходен с кем-л., подобен кому-л.* Бг҃ъ нашь показа намъ ... съличника апс̄ломъ. (Ж.Феод.Сик.) Мин.чет.апр., 372. XVI в.

**СЛИЧНО.** I. *Нареч. Красиво, прекрасно; совершенно; приятно для глаз.* Княжна ... пришла пред оц҃а и пред его гости и почела играть и плясат<ь>, и то так слично, и такъ слушно, что ... все дивовалисъ. Рим.д., 18. 1688 г.

II. В сост.сказ. 1. *Годно, пригодно, годится.* А кого коли оставити у тобе бояръ, про то ти мене доложити, то ны учинити по згадцѣ, кому буд(е)ть слично ся остати, тому остатися; кому ѣхати — тому ѣхати. Дух. и дог.гр., 21, ок. 1367 г. Аще ли же случится кому ... свою жену своего дому изгнати, явѣ онои не имущи родитель, идѣже слично есть спасти [так!], по нужи вьне нощь ону пребыти, повелѣваемъ ни единоя области мужеви имѣти ... своея жены разлучитися (δύνανται). (Прох. XI, 12) Кн. законные, III,81. XV в.~ XII-XIII вв. А мелница ставити на рѣчкѣ Гурдинкѣ выше истока Гурдинского ... или будетъ гдѣ ему слично. ДАИ II, 109. 1629 г. 2. *Пристойно, прилично.* А окромѣ соборной церкви никуды на подворье не заходилъ, такъ ему слично, и въ чинъ пришел бы по чину своему. Д.патр. Никона, 188. 1655-1676 гг.

**СЛИЧНЫЙ (СЪЛИЧНЫИ), СОЛИЧНЫЙ,** *прил.* 1. *Сходный с кем-, чем-л., подобный кому-, чему-л.* Се бо есть мужь у мене в темницѣ, ему же имя Ар(а)паръ, образомъ сличенъ [по вар.] мнѣ, и повине(н)ъ есть (с)мр҃ти. Пов. об Акире, 139. XV в.~ XI-XII вв. И якоже желаеть убо дияволъ и съличьная того чета погыбѣли человѣчески, такоже и паче того милостивыи нашь Господь и того чистыя слугы — спасения нашего. (Поуч. исп.) РИБ VI, 120. XIII-XIV вв.

2. В знач.сущ. *Тот, кто сходен с кем-л., подобен кому-л.* Анг҃ломъ причастьне и мч҃нкомъ съличьне, иереомъ же състольне, любъвию чьтущиимъ тя Хр҃а убо моли, (заступая насъ отъ бѣдъ и скърбии же и умоли) от тьля и бѣдъ избавити ны вѣрьно поющая присночьстьную ти па<мя>т<ь>. Мин. окт., 213. 1096 г. Видѣти плътьскы и беспълътьныи Бъ҃, и въображаеть ся зракъмь чл҃вчьскымь бещисльныи, да ижь сущая зълобою омрачьшая съличьныи покажеть своя. Там же, 74.

3. *Существующий как ипостась, являющийся ипостасью.* Съмьртию дьржимъ

пьрвѣе Адамъ свободь быс<ть> нынѣ рожьствъмъ ти, едина Бо҃невесто, животъ бо истыи съличьный, съвъкуплена телесы, чистая по съличию, паче естьства слово породила еси (ἐνυπόστατος). Мин.окт., 47. 1096 г.

4. *Сообразный, соответствующий чему-л.* Подобаеше бо второму агньцю, первымъ въображену быти, да перваго ст҃рсти втораго бест҃стие гоньзнить, сличны бо образы постави хлѣбу агнець. Климент Смолят., 175. XV в. Быти ему соличну тѣлу славы его (σύμμορφον). (Сильв. и Ант. вопр.Фил. III, 21) Оп. II (2), 154. XVI в. Да напечатано во отпускахъ во всѣхъ: Христосъ истинный Богъ нашъ, молитвами Пречистыя своея Матере. И та рѣчь не слична; достоитъ говорити: молитвами его Матере. (Росп.Лаз.) Суб.Мат. IV, 190. 1666 г. Азъ ти глаголю: возбѣсился еси, человѣче, Святая сливаешь ... истинны въ Писании не разумѣвше, глаголешь образъ единъ Святыя Троицы сличенъ. Ав.Кн.обл., 578. XVIII в. ~ 1679 г.

5. *Совершенный, соответствующий самым высоким нормам оценки.* Имѣаше же ... дѣтель сличьну от самоя мт҃ре утробы. (Ж.Влас.) Мин.чет.февр., 203. XV в.

6. *Пригодный, подходящий; приличный; удобный; выгодный; достойный.* Никакоже убо отъ мѣста не възбраняеть ся молитвьное, тъчью аште образъ буде къ молитвѣ съличенъ (τῇ εὐχῇ συμβαίνων). Изб.Св. 1073 г.[2], 265. Мѣсто, слично на здѣлание мелници (ἐπιτήδειον). Кн. законные, 61. XV в.~ XII-XIII вв. Аще ли же недостоину собѣ судить таковую [наложницу] жену законну назвати, ни единоже к ней по съвокуплению имѣти приобщение, но таковую отгоняти, и поиметь по закону, какову же судить собѣ сличну (λυσιτελές). (Прох. X, 18) Там же, 84-85. И кои бояря къ ево лукавому совѣту не сличны, и тѣхъ бояръ многихъ разослалъ по далнымъ городамъ. Сказ. о ц.Фед.Ив., 763. XVIII в.~ XVII в.

7. *Приятный для глаз, красивый, прекрасный.* Изобилны по лугам травы зеленящия и разноцветущи цветов сличных прекрасных и благовонных несказанно. Сказ. о роск. житии, 39. XVII в.

8. *Совершаемый при личном участии двух или более лиц.* С л и ч н а я с т а в к а — *то же, что* о ч н а я с т а в к а. И соборные старцы ... поставили тово Федора съ Пиминомъ пономаремъ съ очей на очи, и Пиминъ пономарь на сличной ставкѣ при томъ Федорѣ тѣ же рѣчи сказалъ. (Допр.) Суб.Мат. III, 32. 1669 г.

**СЛИЧЬ (СЪЛИЧЬ),** *нареч. Взаимно.* Не многая ли врьстъ и сановъ различья, якоже не вьсѣмъ съличь рождениемь съближити ся. Изб.Св. 1073 г.[2], 427.

**СЛИШЕКЪ,** *м. То, что превышает потребность в чем-л., излишек.* И тотъ Кирило, будучи въ строителяхъ монастырьские казны, издержалъ въ два годы девятнацеть тысячъ слишковъ. (Чел.солов.ин.) Суб.Мат. III, 61. 1666 г.

**СЛИШКОМЪ,** *нареч.* 1. *Слишком, чересчур; сверх меры.* Воздух же или аеръ слишком студеныи теплоту естественую или прироженую съгоняетъ вместо до нутра и тако ... хотѣния ядению воздвизает. Назиратель, 114. XVI в. Садилъ травки или деревца в землю добрѣ сухую или слишком в мокрую. Там же, 368. Калибаш увидел людей Скандербеговых немногих и учал смеятися им, говорячи: "Что вы так слишком смелы?" И ни за что их покладывал и напустил на них неурядно. Пов. о Скандербеге, 18. XVII в. || *Излишне много.* Теплота скорѣе переможетъ мокроту гдѣ слишкомъ еѣ ни будетъ. Назиратель, 423. XVI в. Питие ихъ — пиво, мед, вина горячего пьютъ слишкомъ. Козм., 271. 1670 г.

2. Перед числит. *Сверх; свыше; больше, чем.* И своихъ де ты долговъ въ Ругодивѣ годъ-другой на должникахъ, слишкомъ полторы тысячи яфимковъ любскихъ, не можешь достать. Ревел.а. I, 296. 1674 г.

**СЛИЩЕ,** *с. То же, что* **стлище**, *место, где стелют холсты для отбеливания.* Да оне жъ, государь, Олексиевы приказные съ половниками унесли грабежомъ и насилствомъ съ слищь [в изд. ослищь] и съ огородовъ сто локоть полотенъ, да шестьдесятъ локоть гребенинъ, да полторасто локоть холстовъ. АХУ III, 161. 1634 г. Пропала у меня холопа твоего доч<ь> моя дѣвка Просков<ь>ица десети лѣтъ без вѣдома с поля с олленого слище. А.Дедил.воев. избы № 224. 1675 г.

**СЛИЯЗЪ,** *м. Вид наземного моллюска с редуцированной раковиной, слизень* (?). Во весь годъ среду и пятокъ рыбы не ядятъ, а вмѣсто рыбы ядятъ икру да раки морския и рѣчныя и что въ раковинахъ мясо, и слиязы рогатыя и афтопуды и иныя гадины и ежи моръския, и говорятъ, что въ томъ нѣтъ скверны. Арс.Сух.Прен., 357. 1650 г.

**СЛИЯНИЕ (СЪЛЬЯНИЕ), СОЛИЯНИЕ,** *с.* 1. *Соединение, слияние.* Проиде б҃ъ въплъштенъ родивыи ся неиздреченьнѣ и дѣвьство родивъшая съхранивъ неистьлѣну, не измута, ни съльяния [въ Сим.вер.Влад.: ни размѣшенье], ни съврата подъимъ, нъ прѣбывъ еже бѣ (σύγχυσιν). Изб.Св. 1073 г.[2], 238. Несмешение составов, еже есть неслияние божества с человечеством. Смешение бо

есть и слияние, якоже бывает воде с вином совокупление, слитно. Алф.[1], 152 об. XVII в. Другъ въ друзѣ вмѣщение имутъ, кромѣ всякаго размѣшения и слияния, по богословову Григориеву словеси, и не прелагается другъ въ друга, но кождо свое собство и свойство имать. (Сказ. о распрях) Суб.Мат. VIII, 225. 1710 г. ~ XVII в.

2. *Литье из металла.* О солиянии тльчи и како разгнѣвася Гь҃ Бъ҃. Сбор. XV в. Моск.арх.м. и д. (Обол. LXIV).*

3. *Изваяние; фигура, отлитая из металла.* Сътворили суть себѣ сълияние (χώνευμα). Втз. IX, 12. Сбор.Волог. XV в. Ак.н.* И вземъ [золото] отъ рукъ ихъ и вложи [Аарон] в пещь, и сътворися слияние въ образъ телца. ВМЧ, Сент. 1-13, 201. XVI в.

**СЛИЯНИКЪ (СЪЛИАНИКЪ),** *м. Изваяние.* Сълианикъ злата и сребра (χώνευμα). Ос.XIII. 2.(Упыр.) XV-XVI вв.~1047 г. *

**СЛИЯТИ (СЪ-, -ЛИА-), СОЛЬЯТИ.** 1. *Смешать, соединить.* [Иерия] отвьргъши ся вьсего вънидe въ манастырь и моли ся Вруении гл҃ющи: молю тя, м҃ти моя, мене имѣи рабу ... азъ ти работаю, и вьсю убо тварь сълиявъши еи — прогонъ и злато и бисьръ — вьсюду ковьчегъ утвьрьди (в греч. иначе: λύσασα 'разломав, разобрав на части'). (Муч. Февронии) Усп.сб., 247. XII-XIII вв. Богъ, сошедъ, вышний языки размѣси и племена раздѣли, а не слия. (Росп.Лаз.) Суб.Мат. IV, 199. 1666 г. Никонъ прииде, яко изъ бѣздны звѣрь, и изде зло ... чины церковныя и обычаи християнския слия и смути. Евфр.Отразит.пис., 9. 1691 г.

2. *Отлить (из металла, воска).* В лѣт<о> ҂ѕѡ҃мθ сольянъ быс<ть> колок<о>лъ сии. Колок. 1341 г.* (986): Моисѣеви вшедши на гору к б(о)гу, они же, сольявше телчю главу, поклоняхуся аки б(о)гу. Радзив.лет.[1], 45. XV в. Бъ҃ сълианъ не сътворите собѣ (θεοὺς χωνευτούς). (Лев. XIX, 4) Библ.Генн. 1499 г. (1346): Слиаша три колоколы болшихъ, а два меншихъ, и лилъ ихъ мастеръ Борисъ Римлянинъ. Ник.лет. X, 217. XVI в. Той же окаянный чародей слия в воску образ подобия Григориева и чарова над ним много. Пов. о куп.Григ., 329. XVIII в.~ XVII в.

**СЛИЯТИСЯ, СОЛЬЯТИСЯ.** 1. *Соединиться, слиться.* Принесоша сребро и златая своя украшения, и вжегъ огнь Аронъ въверже, и слиявшимся, и быс<ть> подобие телче. Палея ист., 80. XV в. ~ XII в. И яко святый ... предста, повелѣ, растягше его, волуями жилами бити и ребра его язвами обложити, и все тѣло его въ единъ струпъ сольявшися, в темницю и того ввергоша. ВМЧ, Окт. 19-31, 2048. XVI в.

2. *Быть отлитым (из металла).* Пушка оная велия слияся добре. Пов. о Царьграде, 18. XVI в.~ XV в.

**СЛОБОДА[1],** *ж.* 1. *Свобода, состояние свободного человека, личная свобода как социальное положение.* Отроча ея, въ слободѣ родившагося, поработиша, судящии же не послабиша тому такому быти. (Сказ. Бор.Глеб.) Сильв.сб., 131. XIV в. А пожаловалъ есми Савку, послужить ему мнѣ до моево живота, а по моемъ животѣ на слободу. Гр.Новг. и Псков., 262. XVII в. ~ XV в. О т п у с т и т и н а с л о б о д у — *освободить, сделать социально свободным, независимым от феодала.* А своихъ людей старинныхъ далъ есми своей женѣ Федосьѣ и своимъ дѣтемъ: Семенца со всѣми дѣтми, а жена его Офимьица на слободу; да Сысойца съ женою и со всѣми дѣтми ... а матерь ихъ Омелфицу да сына ее Фофанца Рыжого отпустилъ есми на слободу. АЮ, 437. 1472 г.

2. *Освобождение.* И писалъ [царь Дарий] всѣмъ июдеем и въсхожаху от ц҃рства въ Июдею за слободу всѣмъ властелемъ и вельможам (pro libertate). (2 Ездр.IV, 49) Библ.Генн.1499 г.

3. *Льгота, привилегия.* А не отъиматись отъ правежъ отъ сее каб(а)лы всякими царя великово княз(я) несудимыми грамотами, ни княжнецкыми, ни боярскими, ни слоб(о)дами, ни свияскимъ, ни Казанию, ни Чабаксарами, гдѣ ся кабала насъ, заимщыковъ, ни застанетъ, тутъ свои денги правити любымъ приставомъ. Арх.Стр.I, 444. 1562 г. Да язъ Игнатей ... роздѣлилисе есмя съ Ондриемъ ... съ племяникомъ своимъ, хлѣбомъ и солью, и скотомъ, и платьемъ, и долгомъ, и слободою. АХУ II, 71. 1566 г. Выслать на государеву службу на Тихвину с Левонтьемъ Вельяминовымъ тотчасъ, и жалованье имъ и должнымъ крѣпостнымъ людемъ по приговору слобода будетъ. Кн.разряд.I, 6. XVIII в. ~ 1615 г. — Ср. **свобода[1]**.

**СЛОБОДА[2],** *ж.* 1. *Поселение или группа административно связанных между собой поселений, жители которых получали различные льготы и временно освобождались от уплаты налогов и повинностей; слобода.* А что есмъ подавал своеи княгинѣ волости и села изъ удѣловъ дѣтии своих, и свои примыслъ, и слободы, и села, и Хохол, и Заячков, а с тѣх волостии, и съ слобод, и съ сел что возмет княгини моя, то еи и есть. Дух. и дог.гр., 36. 1389 г. (1397): Того же лѣта насла князь великыи Василии Дмитриевич за Волокъ на Двину бояръ своих ... ко всеи Двиньскои слободѣ. (Ком.) Новг. I лет.(Н.), 389. XV в. (1160): Ея же

[церковь] предивно украси, много стяжания, и имѣниа, и власти и слободы купленыа и з данми, и села лучшаа и з данми. Ник.лет.IX, 221. XVI в. Имъ [крестьянам] въ томъ мѣстѣ строить новую Чюсовскую слободу и крестьянъ прибирать на лготные годы ... а оброку де годового послѣ лготныхъ лѣтъ ... платить съ десятины по сороку алтынъ. ДАИ IV, 45. 1656 г.

2. *Поселение типа слободы около города; пригород.* Въ слободѣ жъ за посадомъ владычни дворы крестьянские. Ряз.п.кн.II, 429. 1537—1597 гг. И велѣти жилецкимъ людемъ дворы себѣ ставить, и слобода у города устроить. (Нак.Горч.) РИБ II, 111. 1594 г. И онъ, Дмитрей, увидѣвъ въ городѣ многолюдство съ копьи и съ бердыши, прибѣжавъ изъ города въ слободу ... сказалъ, что въ городѣ ... многолюдство. Д.Шакловит.I, 9. 1689 г.

3. *Квартал, часть города или села, жители которой объединялись административно и по роду деятельности, и получали различные льготы.* А которыя ... всякихъ чиновъ людей слободы устроены въ городѣхъ же на государевыхъ посадскихъ земляхъ ... и тѣ слободы со всѣми людми и съ землями по роспросу взять въ посадъ. ААЭ IV, 53. 1649 г. Да въ городе-жъ и въ остроге и въ проѣзжихъ въ большихъ улицахъ отъ острожныхъ воротъ и отъ торгу и по слабодамъ улицы и пѣрѣулки перемѣрити. Писц.д.II, 471. 1654 г. Слобода гонная, извозчичья, каменчая, кожевная, конюшенная, кузнецкая, морская, огородная, рыбная ловецкая, охотничья гонная, ямская и др. — *различные виды слобод по роду занятий жителей.* Сел<ь>цо ... у Переславля у посаду ... и в том селцѣ ям и слобода ямская поставлена. (Жал.гр.Переясл.м.) В.А., 74. 1511 г. Въ городы по го(ро)дамъ намѣсникомъ и по волостямъ волостелемъ ... и въ охотничьи гонные слободы ... и всякымъ приказнымъ людемъ отъ выборного земского судьи Бориса Федоровичя. Арх.Стр.I, 664. 1589 г. Съ нашихъ великого государя именитыхъ людей Строгановыхъ и съ гостей ... и съ дворцовыхъ и съ конюшенныхъ слободъ ... нашимъ великого государя ратнымъ людемъ на жалованье взять пятнадцатую денгу. ДАИ VI, 178. 1671 г. Слобода ловчего пути — *слобода, население которой обслуживало царскую и княжескую охоту (?).* Что осталося во Твери въ городе после пожару дворовъ дворянскихъ и детей боярскихъ ... и что за городомъ на посадѣ дворовъ посадцкихъ и поповъскихъ и въ слободахъ ловчего пути и каменщиковыхъ ... и ямскихъ охотничьихъ дворовъ. Кн.доз. Твери, 13. 1616 г. Слобода казачья, солдатская, стрелецкая и др. — *виды слобод, население которых несло различную охранную службу.* На посадѣ-жъ слобода стрелецкая ... и всего 4 дв<ора> десятниковыхъ стрѣлецкихъ, да 46 дв<оров> редовыхъ стрѣлцовъ. Кн.п. Моск.II, 1266. 1589 г. И по нашему холопей твоихъ досмотру строить стрѣлецкие слободы отъ салдатцкие слободы, что у Аврамьева монастыря, подлѣ городовые стѣны. ДАИ V, 78. 1666 г. Слобода владычня, государева, княжнецкая, митрополичья, монастырская и др. — *виды слобод по их владельцу или по тому учреждению, в ведении которого они находились.* Которыя слободы на Москвѣ патриарши, и митрополичи, и владычни, и монастырския, и бояръ и околничихъ и думныхъ и ближнихъ, и всякихъ чиновъ людей, а в тѣхъ слободахъ живутъ торговые и ремесленные люди. Ул.Ал., 251. 1649 г. А впредь, опричь государевыхъ слободъ, ничьимъ слободамъ въ городѣхъ не быть. ААЭ IV, 52. 1649 г. Слобода черная — *слобода, жители которой платили государственные подати (тягла) по истечении льготных лет.* Сошныхъ и тяглыхъ людей, и черныхъ слободъ, и уѣздныхъ селъ и деревень въ Донкове нѣтъ никакихъ людей. Дон.д.I, 36. 1614 г.

4. *Свободный, участок земли.* На Устюгѣ Великомъ на посадѣ за Мироносицкимъ сельцомъ на Симановѣ полянкѣ отведено устюжскимъ стрѣльцомъ, 50 человѣкомъ, слобода подъ дворы и огороды. А.Уст.II, 51. 1679 г. — Ср. **свобода**[2].

**СЛОБОДИТИ**. 1. *Освободить (здесь: из заточения).* Поступись де въ пустоши своей Козинской изъ своего жеребья 10 четвертей земли да 20 копенъ лугу въ домъ Богородицы, и владыка де тебя слободить и впредь съ тобою будетъ мирно жить. Д.Иос.Колом., 5. 1675 г.

2. *Позволить не делать что-л., освободить от какого-л. занятия.* Вели гсдрь для моего увечья ннѣ слободить от твоеи великого гсдря службе. Олон.а., карт.VI, сст. 2. 1661 г. — Ср. **свободити**.

**СЛОБОДИТИСЯ**. *Избавиться от чего-л., получить позволение не делать что-л.* А которые и городовые тяглые люди жили на тяглѣ сами, или тяглых отцовъ дѣти, а были в полону в разныхъ мѣстехъ, и тѣмъ

жили, гдѣ кто похочетъ для того, что они от тягла слободилися полономъ. Ул.Ал., 259. 1649 г. — Ср. **свободитися**.

**СЛОБОДИЧЬ**, *м. Житель слободы.* А хто даныхъ люд(и)и прадѣды нашими с(вя)той Б(огороди)ци дому, гдѣ имуть сѣдѣти, или бортници, или слободичь, в моеи о(т)чинѣ, атъ знаютъ домъ с(вя)той Б(огороди)ци. АСВР III, 351, ок. 1371 г.

**СЛОБОДКА**[1], *ж. То* же, *что* **слобода**[2] (*в знач.*1). А с(ы)на своего, князя Аньдрѣя бл(а)г(о)с(л)ов(л)яю куплею же дѣда своего ... и Милолюбъскии ѣзъ, и съ слободками, что были дѣтии моих. Дух. и дог.гр., 34. 1389 г. Ц(е)ркви Вьскр(е)с(е)ние Х(ри)с(то)во в Рукинѣ слободкѣ да с(вя)тый Никола в-Ывицах, и кто у тѣхъ ц(е)ркъеи буд(у)ть игумены, или попы, или дьяконы, не надобна им моя дань, ни даньские пошлины. АСВР II, 110. 1462 г. Въ Бѣлослудскомъ стану, въ Бучиевской слободкѣ, деревня Сенкинская, Анфимовская тожъ. А.Уст.II, 20. 1677 г.

2. *То же, что* **слобода**[2] (*в знач.* 2). Да на загородномъ на житномъ дворѣ за Яузою в Тетеринѣ слободкѣ отъ тыну въ житницѣ овса въ полы. Росп.им.Н.Ром., 8. 1655-1659 гг.

3. *То же,* что **слобода**[2] (*в знач.*3). Послал я гсдри к вам гсдрву грамоту ... в бѣглом крестьянине в Бгдашке Борисовѣ что живет въ Юреве Полском за Архангилским мнстрем в подмнстрьнои слоботке. Грамотки, 111. 1630 г. Слободка монастырская — *то же, что* слобода монастырская. За мнстрем же слоботка монастырьская, а в неи дворы крестьянские. А.Пыскор.м., оп. 388, 3 об., Сотная XVII в. ~ 1579 г. Слободка отписная — *слободка, переданная в ведение казны (см.* **отписной** — *в знач.* 1*).* [Дьячки сказали:] церковь у насъ во имя великого чудотворца Николы, на посаде в отписной слободъке, стоитъ на государевѣ земле. Гр.Крут.еп., 203. 1684 г. Слободка пашенная — *слободка, население которой занималось хлебопашеством.* (Ср. слободка безъ пашенья, беспашенная — *слободка, население которой не занималось хлебопашеством*). Да за нимъ же [за помещиком] слободка безъ пашенья на р<еке> на Упѣ ... И всего за Ондрѣемъ ... с<ело> да слободка безпашенная. Кн.п.Моск.II, 1112. 1589 г. Въ Пронску на посадѣ слободка пашенная. Ряз.п.кн.I, 365. 1594-1598 гг. Слободка рыболовская, сокольничья и др. — *различные виды слобод по роду занятий жителей.* Пожаловали есмя переславские рыболовские слободки старосту Иванка Свирѣлникова и всѣхъ переславскихъ рыболовей тое слободки. ААЭ I, 413. 1588 г. Да въ Ростовѣ же на посадѣ слободка соколничья, а оброкъ съ тоѣ слободки платятъ за соколы во дворецъ всѣмъ посадомъ. Кн.пер.Рост., 53. XVIII в.~ XVII в. Слободкою — *как в слободе, в виде улицы.* Тех деревень дворы стоят в одном месте слободкою. (Кн.писц. по Карг.у.) Арх.Он. 1621 г.

4. *То же, что* **слобода**[2] (*в знач.* 4). Досталось святому Егорию: ... меншее поле и придатокъ тому полю слоботка съ верьхной сторони. АХУ II, 7. 1521 г. Да к тои мельнице велено дать земли слободку, пустое мѣсто. Гр.Дв.II, 405. 1699 г.

**СЛОБОДНЫЙ**, *прил.* 1. *Социально свободный, не имеющий личной зависимости.* И кто будет тог(о) твоег(о) полону запроважан и запродан в моеи отчинѣ, и которои будет слободен, тѣх ми отпустити. Дух. и дог.гр., 86. 1434 г. А холопа полонит рать татарскаа, а выбежит ис полону, и он слободен, а старому государю не холоп. Суд.Ив.III, 27. 1497 г. Взято с Фоустовы горы с слободных крстьян оброку 7 рублев. Кн.прих.-расх.Волокол.м. № 6, 35. 1578—1588 гг.

2. В знач.сущ. **Слободная,** *ж. Документ (жалованная грамота) на основание слободы.* Велѣно имъ [крестьянам] на тѣхъ земляхъ селитца по слободной слободчика Пятка Ощепкова. АЮБ I, 476. 1679 г. — Ср. **свободный**.

**СЛОБОДСКОЙ** (или **-ЫЙ**), *прил.* 1. *Относящийся к слободе — поселению различного типа.* А по которая мѣста слободьскиѣ волостели судили тѣ слободы при мнѣ, княгини моее волостели судятъ по та же мѣста, какъ было при мнѣ. Дух. и дог.гр., 35. 1389 г. Деревня Даниловская ... пашни паханые и с отхожею пашнею, что у Ондрюшки под слободцкою деревнею. Мат. по ист. Вым. и Выг.у., 450. 1585-1586 гг.

2. *Живущий в слободе — отдельном поселении, пригороде, городском квартале.* А прав ли, виноват ли будет слободской человек, и он игумену с братиею в правде и в вине, или их приказщику, а наместницы мои и волостели и их тивуни в их человека слобожанина не вступаются, ни в правого, ни в виноватого. АСВР III, 111. 1476 г. Буде впредь учинитца пожаръ, и въ прибавку къ московскимъ остаточнымъ стрѣльцамъ на пожаръ ходить имъ старостамъ съ слободцкими людьми всѣмъ съ топоры, и съ водоливными мѣдными трубами, и съ

вѣдры, и съ кошелями, и съ щиты. Арх.бум. Петра, I, 159. 1697 г.

◊ Слободская печать — *шрифт одной из первых типографий в Александровской слободе.* Прислалъ ... патриаръ Филарѣтъ Никитичь ... книгу Потребникъ, печать московъская, Псалтырь, печать слоботцкая. Вкл.Ант., 25. 1611 г. Евангелие напрестольное, слободцкая печать. Кн.п.Уст., 62. 1683 г.

**СЛОБОДЧАНИНЪ**, *м. Житель слободы.* А который двинянинъ слободчанинъ почнетъ жити на землѣ Терпилова погоста, а тои потянетъ потугомъ в Терпиловъ погостъ. Гр.Новг. и Псков., 146, ок. 1411 г. А который слободчянин имет перекупным товаром торговати, с того возьмут пошлинники тамгу, и мыт, и восмьничее по пошлине. А.феод.землевл.I, 24. XVII в. ~ 1483 г. Кто иметъ жити въ слободкѣ Святославлѣ, и города имъ и яму не дѣлать, и тамги, и мыта ... и никоторыхъ пошлинъ съ слободчанъ не имати и съ подводами имъ на яму не стояти. АИ IV, 197. 1653 г.

**СЛОБОДЧИКЪ** и **СЛОБОДЩИКЪ**, *м.* 1. *Устроитель, основатель слободы, а также главное должностное лицо в слободской администрации.* Мои намѣсници и волостели, и поселские и слободщики и всякои хто ни буди отказывают у них людей о Юрьевѣ дни. АСВР II, 62. 1448-1462 гг. А побьетца на полѣ въ татбѣ или въ розбоѣ, или въ пожегѣ, или въ какомъ дѣлѣ нибуди, и слободчики наши емлютъ на убитомъ съ рубля по гривнѣ, а опричь того не емлютъ ничего. ДАИ I, 24. 1530 г. Да Верхотурского жъ де уѣзду отойдетъ въ Туринской уѣздъ Ницынская и Ирбитцкая слободы со всѣми деревнями, да Новая слобода, что строитъ слободчикъ Пятко Ощепковъ. АИ IV, 23. 1645 г. А ему Офонкѣ и Фролку, въ тѣхъ слободахъ будучи въ слободчикахъ, крестьянъ и всякихъ людей во всякихъ дѣлехъ, опричь розбойныхъ и убойственныхъ и татинныхъ дѣлъ, по челобитнымъ судить въ пяти рублехъ ... и росправа межъ ими чинить безволокитно. ДАИ IV, 48. 1656 г.

2. *Житель слободы.* Въ росписи 138 и нынѣшняго 139 г<ода> въ Мосальскѣ людей: мосальскихъ жилецкихъ стрѣльцовъ 17 чел<овек> ... да въ 138 г<оду> посланы въ Мосалескъ на житье московские казаки, что были слободчики, 102 чел<овека>. АМГ I, 318. 1630 г.

**СЛОБОДЧИКОВЪ**, *прил. к* **слободчикъ** (*в знач.* 2). А нынѣ въ слободчиковѣ дворѣ и въ бобылскихъ дворѣхъ живутъ охотники. (Устройн.кн.Вышн.Вол.) РИБ II, 97. 1573 г.

**СЛОБОДЩИКЪ** см. **слободчикъ**

**СЛОБОЖАНИНЪ**, *м. Житель слободы.* И кого с себе в ту слободку перезовут жити из иных княжений ... и тем их людем слобожаном не надобет моя дань на двадцать лет. АСВР III, 110. 1476 г. С Фоустовой ж<е> слободы с слобожан взято данных и полоняничных денег с чети и с полполполчети сохи пол 4 рубли и пол 4 де<нги>. Кн.прих.-расх.Волокол.м. № 6, 110 об.- 111. 1587-1588 гг. А крал де тот погреб он Алешка сверху с слобожанином с Ывашком Рамановым, а кражею де взяли два туеза икры неполных. (Допрос кр-на с. Великого) Арх.Толстого, № 71, сст.8. 1674 г. — Ср. **слобожениннъ**.

**СЛОБОЖАНКА**, *ж. Жительница слободы.* В слободѣ ихъ какую женку били и хто еѣ бил и какова чину та женка тутошная ли слобожанка или пришлая. МДБП II, 177. 1658 г.

**СЛОБОЖЕНИНЪ**, *м. То же, что* **слобожанинъ**. Л<авка> архиепископля слобоженина Никонка Солоденина. Ряз.п.кн.I, 4. 1594-1598 гг. А кто купитъ слобоженинъ себѣ на лавку медъ или икру, ... и игумену съ братьею у нихъ имати порядного съ бочки по денгѣ. АИ III, 121. 1621 г.

**СЛОВАРЬ**, *м. Букварь, азбуковник.* Нѣсть, государь, в семъ тягости и хулы богу, еже и вездѣ лица раздѣлито печататии, троичное божество въ составѣ съ запятою и союзнымъ словомъ, якоже и въ словарѣ печатаютъ. Чел.Савв., 18. 1662 г.

**СЛОВАТЫЙ**, *прил. (?).* Межа ... от дуба и от ямы, через рѣчку мостокъ к розвиловатои липе, а на неи грани, а у липы яма, а от липы и от ямы к двум дубомъ словатым. Ряз.ст.Мещ., 93. 1680 г.~ 1597 г.

**СЛОВЕНИКЪ**, *м. Вместо* **словениинъ** *(?).* Гдѣ же нѣсть иноземець словеникъ (βάρβαρος καὶ Σκύθης). (Кол.III, 11. Апост. толк.) Оп.II(1), 163. XV в.

**СЛОВЕНИНЪ (СЛОВѢНИНЪ, СЛОВЯНИНЪ)**, *м.* 1. *Славянин.* А мы словѣни проста чадь и не имамъ, иже бы ны наставилъ на истину и разумъ съказалъ. (Пам. и ж.Мефод.) Усп.сб., 192. XII-XIII вв. Понеже мы словяне, проходяще Святая писания, обрѣтаем в них нѣкия рѣчи, нам словяномъ, конечно, невѣдомы. Алф.[1], 1-1 об. XVII в. — *Передача греч.* Σκύθης: Не лъжѣте другу, съвълкъше ся ветхаго чл҃вка съ дѣяниими его и обълкъше ся въ новаго ... идеже нѣсть еллинъ и июдеи, обрѣзание, иноземьць, словѣнинъ, рабъ,

свободь, нъ вся и о всѣхъ Хс̃ъ (Σκύθης). (Кол.III, 11) Апост.Христ., 207. XII в. При Лвѣ велицѣмь цс̃ри быс<ть> мужь въ Костянтини град<ѣ> именьмъ Феогностъ. Купи рабы многы, с ними же купи и сего Андрѣя, млада суща тѣломь, словенина родомь, бѣ же младъ и красьнъ. (Пролог сент.) Др.пам.[1], 232. XIII в. Сей же мужь [Феогност] ... купи и ины многы, в них же бѣаше и сей [Андрей Юродивый] ... бѣаше же родомъ словенинъ (Σκύθης). (Ж.Андр. Юрод.) ВМЧ, Окт. 1-3, 80. XVI в.~ XII в.

2. Мн. *Новгородские словене.* (859): Имаху дань из заморья варязи на чюди, на словѣнех и на мери. Рост.лет., 284. XV в. Отъ варягъ бо русию прозвахомся, а преже словени быхомъ, еще бо граду Пскову не сущу, но бяше тогда началный градъ во странѣ той, зовомый Изборескъ. Кн.Степ., 6. XVI-XVII вв.~ 1560 гг. И тамо живяху словени, идѣже ныне есть Великий Новъградъ; и тамо прииде святый Андрей, и пребывъ нѣколико время, проповѣдая Слово Божие. Там же, 73.

**СЛОВЕНСКИ (СЛОВЕНЬСКЫ),** *нареч. По-славянски, на славянском языке.* Грьчьскыи [вм. грьчьскы] ватрахос и потамосъ, словѣньскы жаба и рѣка. Ио.екз.Бог.[1], I, 24. XII-XIII вв. Вы бо еста селунянина, да селуняне вьси чисто словѣньскы бесѣдують. (Пам. и ж.Мефод.) Усп. сб., 192. XII-XIII вв. По словенски. И та гора Сионъ стоитъ, якоже мы видѣхомъ, между двухъ овраговъ, сирѣчь потоковъ; имя единому, иже съ восточной страны ... по словенски: юдоль плачевная. Арс.Сух.Проскинитарий, 124. 1653 г. || *Передача греч.* βαρβάρως 'как присуще язычнику-варвару'. (И) еще проклинаю елико ѣстсвословить словеньскы [вар. поганьскы] (и) невѣ(жь)ствено и о бжии твари, (и) о слнци, и о лунѣ, гля яздящема быти (βαρβάρως). Ефр.корм.II, 140. XV в.

**СЛОВЕНСКИЙ (СЛОВЪНЬСКЫЙ),** *прил.* 1. *Славянский.* Вься словѣньскыя страны да его же прокльнеть. (Пам. и ж.Мефод.) Усп.сб., 196. XII-XIII вв. Слово похвально на памят стыма и прѣславьныма учителема словѣньску языку, сътворьшому писмены ему. (Сл.похв.Кир. и Мефод.) Там же, 199. Святителю же Никитѣ в то время никако же явися преподобный, понеже еще не навыкъ словенъску и руску языку и обычаю. Ж.Ант.Римл., 265. XVI-XVII вв.~ XV в. Се ес<ть> воистину философ новыи то быс<ть>, Костянтинъ нарицаем, и Кирил Философ, иж<е> сотворилъ грамоту словеньскую въ тридесят и восмъ словъ. (Ж.Стеф.Перм.) ВМЧ, Апр. 22-30, 1062. XVI в. Писано в месяце зилгидиже 1086-м году. А по словенскому счету тому ныне, как тот лист писан больши двух годов. Гр.Хив.Бух., 226. 1676 г.

2. *Относящийся к новгородским словенам.* (1241): Король чясти Римския ... помысли въ собѣ ... Великий Новгород попленити и вся грады их и люди словеньские в работу к собѣ привести. Моск.лет., 132. XVI в.

3. *Словенский (?).* А приѣхавъ въ Венецыю провѣдать: есть ли въ Венецыи вышеписанные начальные люди: капитаны ... штюрманы, боцманы, которые бъ умѣли словенского языка и морского искуства ... такие люди въ Московское государство въ службу поѣдутъ ли? Петр, I, 201. 1697 г. — Ср. **славенский.**

**СЛОВЕСАВАТИ.** *Говорить.* Король же сие слышав, всех гетманов и рохмистов и всех воинских людей на обеде у собя велием учрежением учреди, и друголюбие и молебне о градоемстве конечне и безотступно сладко словесаваше. Пов. прихож. на Псков[2], 143. XVII в.~ XVI в.

**СЛОВЕСЕНЬСТВО** и **СЛОВЕСНЬСТВО,** *с. Разум, разумность.* Но при умныхъ инѣмъ образомъ подобаеть яростное разумѣти, являемо, яко мню, еже мужественое ихъ словесеньствомъ и не умякчаемо имъство въ боговидныхъ и непревратныхъ въдруженіахъ (τὴν ... λογιότητα). (Дионисий Ареопаг.) ВМЧ, Окт. 1-3, 289. XVI в.~ XV в. Когда убо яко Слово и умъ и сущьство въспѣвають, богоподобное словесньство и премудрость того являюще и въистину суще бытие иже сущихъ бытиа вину истинную, и яко свѣтъ то наздавають и животъ наричають (τὴν ... λογιότητα). Там же, 285.

**СЛОВЕСИЕ,** *с. Говорение, вещание.* Соломоне мьню добрѣ и мудрѣ зѣло ухыщрение тако и словесию и млъчанию (λόγου). (Гр.Наз.) Вост.II, 177. XI в.

**СЛОВЕСИТИ.** Словесити зълѣ. *Порочить, хулить.* Моси бо рече: чьти оц̃а и матерь свою, иже словесить зълѣ оц̃а и матерь, съмьртию да умьреть (ὁ κακολογῶν). (Марк.VII, 10) Мст.ев., 104. XI-XII вв.

**СЛОВЕСНѢ,** *нареч. Устно, на словах.* Показав пущу [св. Луки] — бив, или словесне наказав. Алф.[1], 185 об. XVII в.

**СЛОВЕСНИКЪ (СЛОВЕСЬНИКЪ),** *м.* 1. *Искусный в рассуждении и диалектике.* Къ преславному цс̃рьску повелѣнию и философи и ритори на сборъ придоша словесьници зѣло горазди (διαλεκτικῆς ἐμπειρότατοι). Хрон. Г.Амарт., 342. XIII-XIV вв.~ XI в.

2. *Критик; судья.* Къ симъ чьто рекуть намъ навадьници, горьции бжьству словесьници (λογισταί)? Гр.Наз., 118. XI в.

3. *Знаток святоотеческой и богослужебной литературы, начетчик.* Гордимъ ся и на единого възносимъ и сами себе прѣстаемъ, и вси паче тѣхъ мудрѣиши, вси игумени ... вси законодавьци, вси цркꙋвнии словесьници, и вси протолъкꙋющеи (φιλόλογοι). Ефр.Сир.II, 208. 1288 г. А свободить его, расколника, невозможно, потому что великой словесникъ и книгъ читатель. ДАИ XII, 103. 1685 г.

4. *Автор литературного произведения.* Обычай имуть словесницы красити. Пр.Уст.ч., 67. XVII в.

**СЛОВЕСНИЦА,** *ж. Логика.* Логика есть книжна философии часть, нарицаема логика, сиречь словесница. Амф.[1], 131 об. XVII в.

**СЛОВЕСНО,** *нареч.* 1. *Разумно.* И положивъ на тверди нбснѣи множеству невидимыихъ силъ, водити тыа по [в ркп.: пу] чину словесно [далее: ἐκέλευσεν 'приказал'] (λογικῶς). Козма Инд.[2], 101. 1495 г. ~ XII-XIII вв.

2. *Следуя логическому умозаключению.* Паче убо вси вкупѣ словесно происходяще, неразрушиму тому рѣша быти (συλλογικῶς προσερχόμενοι). Козма Инд.[2], 208. 1495 г. ~ XII-XIII вв.

3. *Устно, в устной форме; на словах.* Извещал ... на Харитона с товарыщи воеводе ... что он покрал твое гсдрво вино с кабака ... да тово же, гсдрь, числа извещал мнѣ, холопу твоему, словесно шуянин посадцкои чловкъ Исачко Конков на тог<о> же Харитона Иголкина. Пам.Влад., 162. 1626 г. И онѣ-де у Фомы спрашывали: есть ли-де у него от игумена Феодосия или от старца Никифора какое письмо, что ему вь ихъ мѣсто та пустыня со всѣми угодьи принять; и Фома у себя письма никакого не сказалъ, велѣно-де ему принять словесно бес письма. Гр.Кевр. и Мез., 632. 1678 г.

**СЛОВЕСНОБЛАГОРАЗУМНЫЙ,** *прил. Образованный, ученый.* Како убо словесноблгоразумныи [в ркп.: словесноблгоразумныимъ] прснодвижимъ [вместо: прснодвижимо] приимъ нбо, не тако бжственному писанию мнящю, разрушаема его творить (ὁ λογιώτατος). Козма Инд.[2], 208. 1495 г. ~ XII-XIII вв.

**СЛОВЕСНОЕ,** *с.* 1. *То, что связано с разумным началом.* Възводя ... на увѣдѣние того пребл̃гаго чл̃колюбиа, еже ес<ть> начяло всего словеснаго (κεφάλαιον πάντων τῶν λογικῶν). Козма Инд.[2], 230. 1495 г. ~ XII-XIII вв.

2. *О божественном Логосе.* Буди же всѣмъ намъ приимъшимъ словѣсное, яко блазѣ земли, плодъ принести (τὸν σπόρον τοῦ λόγου). Ефр.Сир.II, 230. 1288 г.

**СЛОВЕСНОСТЬ,** *ж. Красноречие.* Словесность — εὐγλωττία. Влх.Словарь, 372. XVII в.

**СЛОВЕСНЫЙ и СЛОВЕСЕНЫЙ (СЛОВЕСЬНЫЙ),** *прил.* 1. *Относящийся к тому, что сказано: к высказыванию, речи и т.д.* Рече старьць: не премудряи мл̃твы своея многыи(ми) словесы, да не на пытание словесьное раздъвоить ся умъ. Изб.Св.1076 г., 618. Акы къ простѣишимъ реч<е>: понеже къ злымъ словотворчемъ простынею не можете въздьржатися, яко глубинъ сотонинъ не вѣдуще, не ищеть [в греч.: οὐ ζητῶ — не взыщу] васъ словесныя брани, нъ храните учение, еже приясте, дондеже приду (τὴν διὰ λόγου μάχην). Апокал., 18 об. XIII в. (1159): И съшедшеся брань сотвориша межь собою словесную, убиениа же и кровопролитиа не даде имъ Христосъ Бгъ сотворити. Ник.лет.IX, 218. XVI в. В школу добрую рѣчь вноси, изъ нея же словесенаго сору не износи. Шк.благочиние, 90. XVII в.

2. *Устный, переданный на словах.* Что съ нимъ къ в<еликому> гдрю нашему, ц<арю> и в<еликому> князю Борису Федоровичю всеа Русии самодержцу, отъ Елисаветь королевны словесной приказъ, что ему велѣно говорити словомъ? Англ.д., 289. 1600 г. А по словесному, государь, твоему архиерейскому милостивому указу велѣлъ ты, государь, владѣть с нимъ, попомъ Кириломъ, мнѣ, богомолцу твоему, во всемъ пополамъ. Гр.Крут.еп., 110. 1694 г.

3. *Относящийся к дару слова, красноречию.* А яко же не быша могли того сълъгати, аще не бы было въстание се, ни слова трѣбуеть. Чимь бо пѣвающе? Хытростию ли словесьною (τῇ δεινότητι τῶν λόγων)? (Сл.Ио.Злат.) Усп.сб., 354. XII-XIII вв. Аще убо послушаете краткаго сего воспоминания моего и престанете прочее смущати люди бжия, слава бгу, давшему грѣшному мнѣ сицеву силу словесную. Скрижаль, II, 828. 1656 г. **Словесное осмочастие** — *искусство красноречия, риторика.* И потомъ да восхваляетъ [человек] благаго хитреца Б<о>га, понеже даны суть изначала коемуждо от него хитрости: еллиномъ словесное осмочастие, еже есть риторское витийство. Козм., 1. 1670 г.

4. *Прил. к* **слово** (*в знач.* 8). Въ божьствьное ли убо сущтие вълѣзъ, или прѣбы убо члчьско тѣло тѣломь, бес тъля же

и бе съмьрти, съединения дѣля словесьнааго прѣбы (διὰ τὴν ἕνωσιν τοῦ Λόγου). Изб.Св.1073 г.[2], 222.

5. *Разумный, обладающий способностью словесно выражать результат мыслительной деятельности (о человеке, в отличие от животного).* Можемъ и земьную дшя похотъ съ словесъною ея съвъкупити любьвью (τῇ λογικῇ). Панд.Ант.[1], 27. XI в. [Бог] прѣже вьсѣхъ сътвори чвка пьрьсть отъ земля приемля, от себе дшю въдъхнувъ животьныимь дъхновениемь и словесьныи съмыслъ и самовласть. (Пам. и ж.Мефод.) Усп.сб., 188. XII-XIII вв. Но растоить человѣкъ отъ бесловесныхъ словомъ: сего ради и словесно наричется животное (λογικόν ζῶον). (Маргарит) ВМЧ, Сент. 14-24, 984. XVI в.~ XV в. Бог слово отчее единочядый сын, исперва сотворивый вся и человека плотска от земля одушевлена же и словесна, животна и мертвена в землю возвращаема. Ерм.-Ер.Соч., 205. XVI в. Человек образ божии глаголется, зане есть словесен и разумен и самовластен. Алф.[1], 259 об. XVII в. Словесное художество — *способность к умственной деятельности.* И еже образъ правостное и простое, и еже по естествѣ начялное и владычьственое, и еже по чювьственѣмъ менше, елико къ прочимъ бесловесныхъ животъ силамъ, превъсходително же всѣхъ по богатнѣй ума силѣ и по словесномъ художествѣ превосхождениемь, и по естьственомъ и недержимомъ (κατὰ λογικὴν ἐπιστήμην). (Дионисий Ареопаг.) ВМЧ, Окт. 1-3, 364. XVI в.~ XV в. — В знач. сущ. **Словесный,** *м. Существо разумное, человек.* Иже и законы нѣкыа дас<ть> намъ на врѣмена являяся къ помощи нашеи немощи, възводя словесныа ... на увѣдѣние того преблгаго члколюбиа (τοὺς λογικούς). Козма Инд.[2], 230. 1495 г. ~ XII-XIII вв. Знаменай различие чювьству бесловесныхъ къ чювьству словесныхъ (τῶν λογικῶν). (Дионисий Ареопаг.) ВМЧ, Окт. 1-3, 365. XVI в.~ XV в.

6. *Духовный.* На заколение тя, яко агница словесена, ведущи мчтеле (ὡς ἀμνὸν λογικόν). Мин.сент., 059. 1096 г. Пьрвѣе жьрътвы неприязнины въздаяли на кладязихъ и на вьсѣхъ мѣстѣхъ хуловали ба, тѣмь же дѣти их словесьныя и бесквьрньныя служьбы бу въздають за вьсь миръ. (Сл.похв.Кир. и Мефод.) Усп.сб., 206. XII-XIII вв. (1015): Акы агня, непорочно принесеся на жертву бви ... жертва словесная и прия вѣнець, вшедъ въ нбсныя обители. Лавр.лет., 136. 1377 г. Всюду бо служба словесная узаконена ес<ть> и приношение возноситьс<я>. Корм.Балаш., 125. XVI в. Не имам разума предложити вам трапезу полну сущу словесныя пища. Ж.Серг.Нур., 104. XVII в.~ 1584 г. Словесье(ь)ное овча см. **овча**; *чаще* словесье(ь)ныя ов(ь)ца см. **овца**; словесье(ь)ное стадо см. **стадо**.

7. *Прил. к* **слово** (*в знач.* 18). Мънози же от нихъ съ строинымь любомудрьемь и словѣсьныимь придьржаху ся, учению же елико трѣбѣ прилежаще и словесьмъ дѣлателе бывающе (ἐν λόγῳ). (Ж.Феод.Студ.) Выг.сб., 266. XII в.

8. *Образованный, начитанный; сведущий в святоотеческой и богослужебной литературе.* [Мефодий] овѣмъ бо равьнъ бѣ, овѣхъ же малы мьнии, а другыихъ болии, словесьныя дѣтелью прѣспѣвъ, а дѣтельныя словъмь. (Пам. и ж.Мефод.) Усп.сб., 191. XII-XIII вв. (1330): Князь великии Иванъ Даниловичь ... нарече ту быти манастырь ... и приведе ту ... архимандрита, именемъ Ивана, мужа сановита сущи, разумна же и словесна и сказателя книгамъ. Симеон.лет., 91. XV-XVI вв. — В знач.сущ. **Словесень,** *м. Знаток священных книг.* Александрию же оставивъ поношения рад<и>, въ Июдѣю приде, вшедъ в Иерслимъ яко исповѣдникъ и [по вар.] словесенъ, повелѣно ему быс<ть> от сщникъ въ прквы рещи (ὡς ἐξηγητὴς καὶ λόγιος). Хрон.Г.Амарт., 313. XIII-XIV вв.~ XI в.

9. *Относящийся к букве, письменному знаку, записи, надписи.* А у тѣхъ грамотъ печати властелинские на красномъ воску словесные. Д.патр.Ник., 173. 1665 г.

10. *Относящийся в литере (в типографском деле).* Форма литья мастера Кондратья евангельские азбуки; с нею 77 материцъ мѣдных словесных, 3 материцы кодратныхъ гладкихъ. А.Моск.печ.дв., 15. 1649 г.

◊ Словесная высота — *высокая, возвышенная речь.* Вьсе же ономy испытано есть ховьное, отъ него же правъ си наказа, и высотѣ словесьнѣи научи, и настоящиихъ отъступникъ, будущиимъ прѣложи (ὑψηγορίαν). Гр.Наз., 62. XI в. Словесная пѣснь — *прославление, похвала, гимн.* Аще и малу сию пѣснь словесную не принесу подателю, кыи прииму отвѣтъ (τὴν ... ὑμνολογίαν). Варлаам и Иоасаф[1], 174. XVI в.~ XI-XII вв. Словесная философия, словесное правило — *грамматика.* Мусикия есть вторая философия и грамматика, гласы степенми премѣряющая, якоже въ словесной философии, или грамматицѣ, исправление словесъ свойство ихъ, слогъ, речение, разсуждение, познание и нарицание

стихиамъ, всѣмъ качествомъ и количествомъ. Мусик.грам.Дил., 11. 1681 г. Мнози же, не знающе ничтоже о внѣшнемъ учении и правилѣ словесномъ, иже грамматика есть, такоже и о философии, сию безчествоваху и отмѣнути тщахуся. Там же, 18.

**СЛОВЕСНЬСТВО** см. **словесеньство**

**СЛОВЕСОВАТИ.** *Произносить речь.* Король же ... друголюбие и молебне о градоемстве конечне и безотступно сладко словесаваше и великими обеты всем воинским людем милость свою и ласку показати обещавшеся. Пов.прихож. на Псков[2], 143. XVII в.~ XVI в.

**СЛОВЕСТВО,** *с.* 1. *Разум, разумение.* Но увы, ужо в нынѣшные времена мнози началники на своихъ подвластныхъ и сирыхъ не призираютъ ... и не разсматряють, яко человѣчьский родъ немощенъ есть и паче похотѣнию чювственому последуеть, неже правому словеста суду. Посл.Карпова мт.Дан., 110. XVI в. Судъ ли словеста душевнаго, или звѣзда нѣкая ненавидящи истину, но не можетъ рещи звѣзду, вся бо дѣла божия блага. М.Гр.I, 332. XVI-XVII вв.~ XVI в. Поучается пакы съ сердцем своим иж<е> душу свою творит нѣчто съ словесъством помышляти (cum ratione). Брун.Толк.Псалт., 341 об. XVII в.~ 1535 г.

2. *Дар речи; красноречие; ораторское искусство.* Лицемѣровъ и философовъ, иже остроумиемъ и прилѣжствомъ вѣдѣние и словество снискаемыя от себе самѣх имѣти мнятъ ... подлагаетъ (eloqumentiam). Брун.Толк.Псалт., 63 об. XVII в.~ 1535 г. Бога ради, молю, не ужасаитеся ихъ и не дивитися остротѣ языка и елокупии ихъ, сирѣчь словеству. Курб.Пис., 423. XVII в.~ XVI в. Избрали ... ритора, Иоанна имянемъ, мужа во словенстве [вм.: словество] многа, не токмо въ римскомъ языце преискуснѣишаго, но и во ельлинском. Курб.Ист.8 соб., 475. XVII в.~ XV в.

**СЛОВЕСЦЕ (СЛОВЕСЬЦЕ),** *с. Словцо, словечко.* Словесьца (λεξείδια). (Афан. Алекс.сл. на ариан) Оп.II (2), 37. XV в.

**СЛОВЕСЬН-** см. **словесн-**

**СЛОВЕЩЕНИЕ,** *с. Восхваление, славословие.* Сего дѣля страстьно ихъ есть праздьнование; да будеть чьсть божия съгрѣшати, къ нему прибѣгаеть страсть, акы прѣчисто словещение (ὡς σεμνολόγημα). Гр.Наз., 270. XI в.

**СЛОВИТИ.** 1. *Быть знаменитым, славным (чем.-л.).* Ибо въ елинѣхъ словими бз҃и, Зевесь же, и Посидонъ, и Аполонъ, и Ифестъ (διαβεβοημένοι). Хрон.Г.Амарт., 61. XIII-XIV вв. ~ XI в.

2. *Спорить; браниться.* Много же съ тобою словити не хощу, яко же со псомъ: врагъ бо еси креста Христова. Посл.Парф. Юр., 22. XVII в.~ XVI в. — Ср. **славити.**

**СЛОВО[1],** *с.* 1. *То, что сказано, слово; речь.* Егда же Пилатъ се слыша слово, паче убоя ся (τὸν λόγον). (Ио.XIX, 8) Остр.ев., 183 об. 1057 г. Нъ многомъ ту сущемъ препирая супротивьникы прогоняше и словеса ихъ мудрая обличаше (λόγους ... σοφισματώδεις). (Ж.Феод.Студ.) Выг.сб., 147. XII в. Суть бо словеса многа умножающе пустошье (λόγοι). (Еккл.VI, 11) Хрон.Г. Амарт., 313. XIII-XIV вв.~ XI в. Бгатыи възгл҃ть, и вси умолкоша и слово его възвысиша до облакъ (τὸν λόγον). Пч., 127. XIV-XV вв.~ XIII в. (1391): Тои же зимѣ приихаше митрополитъ Киприянъ в Новъгород и ... много говоряшеть Новугороду, чтобы грамота подрати ... и Новъгородъ слова его не прияше, а грамотѣ не подраша. (Ком.) Новг.I лет.(Н.), 385. XV в. Posallui ... vtzitza mne povaszum præmo govorit, da roszudi mne ruskyie sloua kack bui builo præmo ... [Пожалуй ... учиться мнѣ по вашём прямо говорить, да россуди мнѣ руские слова, как бы было прямо ...] ... De ruschen worde recht tho vorstahn. Псков.разгов.II, 137. 1607 г. Сия же словеса прекратимъ, а на царя Бориса укоры возложимъ. Пов.Кат.-Ростовского[1], 580. XVII в. || *Беседа, рассуждение.* И приде же въ зракъ свои и словеса (λόγους; colloquium). Гр.Наз., 52. XI в. Распростирая ина словеса и испълнь бл҃годати бесѣдуемая творя, яже и въ жестока убо въхожяше ср҃дца (τοὺς λόγους). (Ж.Феод. Студ.) Выг.сб., 195. XII в. Събра же ся съ тщаниемъ весь градъ пред ц҃ремъ слышати словеси обоихъ о хр҃свѣ вѣрѣ (τῆς διαλέξεως). Хрон.Г.Амарт., 334. XIII-XIV вв.~ XI в. || *Высказывание, изречение.* Паче же блюди словесъ его, не дажь ни единому словеси его пасти на земли, дражьша бо бисьр(а) суть сѣая словеса. Изб.Св.1076 г., 179. Словеса дш҃епользьная. Там же, 158. || *Посольская речь, послание, передаваемое в устной форме.* (1147): И ѣде Володимеръ к митрополиту, и созва кианы, и рече: се братъ мои прислал два мужа кыянина, да молвят братьи своеи слово его. Моск.лет., 41. XVI в. || *Имя, название (с определением — о соответствии на другом языке).* Егда къ епс҃помъ хожаше Александръ на старость избироваше въслѣдовати ему и носити сщ҃ную одежду, еже нарицаше ся ефудъ евреискымь словомь (παρ' Ἑβραίων φωνῇ). Патерик Син., 331. XI в. || *Пророчество, предсказание.* Яко съвершити ся слову бж҃ествьнаго Иеремѣя, яко искусителя людьмъ моимъ [далее:

δέδωκά σε 'дал тебя'] и разумѣеши, егда искусити ти пути ихъ ( — ср. Иер.VI, 27: τὸ τοῦ θείου 'Ιερεμίου). (Ж.Феод.Студ.) Выг. сб., 228. XII в. Пророци бо древле проповѣдаша о добродѣании и о злобѣ, яже вся преступивше ревнителе и скончаша слово, прореченое на Иер(у)с(а)лимъ (τὴν ... προφητείαν). Флавий. Полон.Иерус.II, 36. XVI в.~ XI в. || *Словесный образ, знак, символ.* Свѣта въ тьмѣ сияюща въ тьмѣ зьрѣти не въсхотѣвъше, ни ино множьство въсумьнѣвъ ся словесъ его (σημείων). (Похв. о Лазаре) Усп.сб., 371. XII-XIII вв. || *Пароль, секретное условное слово (?).* Слово есть нужное употребление, которое в войске, такъ же и в пограничныхъ городѣхъ, для лучшего безопасения высоко потребно есть. Устав Вейде, 101 об. 1698 г. — **Словомъ,** *в знач. нареч.* а) *На словах.* Подобает же вам, аще есте храбри и дрѣзи, тѣми хулами укорити мя нынѣ, а не словом свободу любити, а оружием не дъмлѣти (μὴ μόνον ἐν τοῖς λόγοις). Флавий. Полон.Иерус.I, 166. XVI в.~ XI в. Имѣетъ тебя себѣ сестрою любителною, и любитъ не словомъ, всею душою въ правду, и хочетъ съ тобою быть въ братцкой любви и въ докончанье. Англ.д., 31. 1582 г. Слово к верным, иже христианя словом нарицаются, богови же супротивящеся коварствы и в сем на ся греха не возлагают. Ерм.-Ер.Соч., 198. XVI в. б) *Устно, в устной форме.* А то ему наказано словомъ, а писма ему о томъ не дано. Польск.д.III, 579. 1568 г. — **Словами,** *в знач.нареч. Устно.* Мы словами и писмами думным людям ... об<ъ>явили и ... свѣдѣтелствуем, что несчастьливои бои на море был промеж сих волных владѣтелствъ. Куранты[5], 49. 1652 г.

2. *Дар слова.* Даяи слово благовѣстующиимъ и силою мъногою на съвръшение благовѣстованию (ῥῆμα). Гр.Наз., 173. XI в. Съ словесемь бо и мысль грядеть и отнемагается съ языкомь и мысль (τῷ λόγῳ). Шестоднев.Ио.екз.[2] (Б.), 354. XV в. Слава же пронесеся всюду о немъ, и вси слышавше, прихождаху видѣти его, купно же и ползу приимаху отъ него; дасть бо ся ему слово премудрости и разума и утѣшения. (Пов. об Авраамии) ВМЧ, Окт. 19-31, 1998. XVI в.~ XII-XIII вв. || *Красноречие.* Рече же Епифанъ къ Еудемону: се уже, философе, или вьсемь постиженъ еси, и словесы, и бѣтьствъмь, и мънози бози суть у тебе (λόγοις; eloquentia). (Ж.Епиф.Кипр.) Усп.сб., 260. XII-XIII вв. Но аще и не ученъ словомъ, но не разумомъ; не ученъ диалектики ... и философии, а разумъ Христовъ в себѣ имамъ. Ав.Ж., 67. 1673 г.

3. *Манера выражаться (употребляется с соответствующим определением).* Отъкуду движются въ ср̄дци чл̄вку пом(ы)сли и словеса хульна и неподобьна и самого бг̄а мъногашьды бештвуюштя (λόγοι βλάσφημοι). Изб.Св.1076 г., 530. Тѣмже умиленом словом искушаше укротити въставшиих на нь, негли жестоком, ни насильством (πειθοῖ). Флавий Полон. Иерус.I, 126. XVI в.~ XI в. И они, то услыша, отвѣчали лихими словесы, начаючися, что крѣпость добра, стоитъ середи воды и валомъ окрѣпленъ. Рим.имп.д.II, 7. 1594 г. Лутче бо нам есть, братие, начати поведати инеми словесы о похвалных о нынешних повестех о полку князя Дмитрея Ивановича. Задон.(Рж.), 9. XVI в.~ XIV в. || *Слог, стиль.* Написахъ о жизни святаго Стефана и о чюдесехъ его и не яко премудру и художества исполнену ми сущу или высокие слова имущу, но паче грѣшну и смиренну. Ж.Стеф.Махр., 447. XVII в.~ XVI в. — О стилистической фигуре в риторике. Послѣдословие же есть слово послѣднее прѣжде гл̄емо (λόγος). Изб.Св.1073 г.[2], 674.

4. *Хула, брань.* И иже колижьдо речеть слово на сынъ чл̄вчьскыи, отъпустить ся ему, а иже речеть на дх̄ъ ст̄ыи, не отъпустить ся ему ни въ сь вѣкъ, ни въ грядущии (λόγον). (Матф.XII, 32) Остр.ев., 69. 1057 г. Не дьрзу быти словъмь, ни прѣрѣковати въ людьхъ (λόγῳ). Изб.Св. 1076 г., 461. Зависть ту живеть, вражьды, и свари, и прѣлъсть, и пьря, и гл̄и, и словеса, и укорения (κακολογία). (Сл.Ио.Злат.) Усп.сб., 333. XII-XIII вв.

5. *Слух, молва.* Прохождааше же паче слово о немь, и събирааху ся народи мнози слышати и исцѣлити ся у него отъ недугъ своихъ (ὁ λόγος). (Лук.V, 15) Мст.ев., 112. XI-XII вв. Патриархъ же Игнатии, слышавъ, яко лихаа словеса о Вардѣ Кесарии слышима ес<ть>, яко съ своею снохою прелюбы творить, многажды его наказа остатися таковаго осквернения (φήμης). Хрон.Г.Амарт., 510. XV в.~ XI в. Велми же прослы слово о немь во всемь градѣ томъ. Ж.Ал.Чел.бож., 478. XIV-XV вв. || *Известие, весть.* И пронесе ся слово се въ Иудеихъ до сего дьне (ὁ λόγος). (Матф. XXVIII, 15) Остр.ев., 204. 1057 г. Придоста видѣтъ гроба, не убо въ истину вѣроваааху словеси въскрѣшения. (Сл.Григ. Антиох.) Усп.сб., 397. XII-XIII вв.

6. *Слава.* Тако бо разумѣемъ поемое се: двѣ словеси [δύο λαούς — 'два народа'] служащи словеси бж̄ию (τῇ τοῦ θεοῦ δόξῃ). Шестоднев Ио.екз.[1], V, 328. XV в.

7. *Утверждение, мнение.* Боить ся ученикъ учителева слова, паче же самого учителя, тако же бояи ся бг̃а, боить ся и князя, имь же казнять ся съгрѣшяюштии. Изб.Св.1076 г., 242. Ес(ть) бо в них таково слово, яко тѣло от тлѣниа ражаеть ся и състави его раздѣляють ся на четыре части, от нижже и съставлени сут<ь> (ἡ δόξα). Флавий.Полон.Иерус.I, 144. XVI в.~ XI в. Много о естествѣ бесѣдоваша елиньстѣи философѣ. Тот же и едино слово не может ся в нихъ утвердити и стати, не позабывая себе, но послѣдняя словеса их первая разаряють (λόγος). Шестоднев.Ио.екз.[2] (Б.), 67. XV в.

8. *Божественный Логос, в религиозном учении христианства теолого-философский термин, означающий совершенное откровение существа Божия, предвечный образ Божий; Слово Божие; вторая ипостась Троицы, воплощенная в Христе.* Искони бѣ слово, и слово бѣ отъ бг̃а, и бѣ бѣ слово (ὁ Λόγος ... ὁ Λόγος ... ὁ Λόγος). (Ио.I, 1) Остр.ев., 1. 1057 г. Въсхотѣ послати сн̃а своего и слова восприяти чл̃вцьскыи образъ избавити чл̃вкы от рукы дьяволя. Пролог (март.), 2. XIII в. Вл̃дка ... вѣдяше уто и преже, якоже ветхии законь премѣнитися имать и преложити на болшии законъ въчл̃чениемь единочадаго ему словесе и присносущаго ему съ нимь. Шестоднев Ио.екз.[2] (Б.), 549. XV в. О мати Слова, даждь ми слово удобное, якоже во оного, иже хотяше первыи творити твое сладкопѣние вдохнула еси бл̃дть твою. Скрижаль, II, 615. 1656 г. Богъ Слово, Божие Слово — *о Христе.* Тако и бж̃ие слово естьство чловѣчьско прия развѣ грѣха. Изб.Св. 1076 г., 603. Се же бѣ само бж̃ие слово прѣвѣчьное ... источьникъ живота и бесъмрьтия, обличие прьваго образа (ὁ τοῦ Θεοῦ Λόγος). Гр.Наз., 117. XI в. Еже отъ прор̃къ намъ проповѣдана Хс̃а и бг̃а слова, ныня въ чл̃вкъ прѣлагаема и бц̃ѧ чл̃вкородиця гл̃ющи ся (Θεὸν Λόγον). (Беседа Кир.Алекс.) Усп.сб., 436. XII-XIII вв.

9. *Словесно выраженная воля Бога, которая является законом; заповедь.* По соломонемъ словесемъ, вьсему дѣанию годъ въчиньшю (κατὰ τοὺς Σαλομῶντος νόμους). Гр.Наз., 61. XI в. Свѣтилникъ ногама моима слово твое и свѣтъ стьзамъ моим (ὁ λόγος [вар. νόμος]). (Псалт.CXVIII, 105) Псалт.Чуд.[1], 82. XI в. Молю ти ся, Гн̃ Ис̃ Хс̃, Бѣ бо еси мои и власть имаши. Словмь тькмо рѣшити грѣхы наша, и то ему рекъшю, пришьдъ анг̃лъ съ нбсе [по вар.] ... и се анг̃лъ гн̃ь бл̃гслви и. (Ж.Нифонта) Выг.сб., 127. XII в. Все бо послушаеть бж̃ия устава: н̃бо стоить, не своею силою подъдержить ся, но бж̃ьимь словесемь твердимо (θείῳ νόμῳ). Шестоднев Ио.екз.[2] (Б.), 370. XV в.

10. *Учение.* Да разумѣеши о нихъ же научилъ ся еси словесехъ утверьждение (λόγων). (Лук.I, 4) Остр.ев., 277 об. 1057 г. И тацѣми притъчами многами г̃лаше имъ слово, яко же можааху слышати (τὸν λόγον). (Марк.IV, 33) Мст.ев., 98. XI-XII вв. Слово божие (книжное, крестное) — *о евангелии.* Слово бо кр̃стьное гыблющимъ буиство есть, спс̃ающимъ же ся намъ сила бж̃ия есть (ὁ λόγος γὰρ ὁ τοῦ σταυροῦ). (1 Кор.I, 18) Апост.Христ., 139. XII в. [То же — (Сл.Ио.Злат.) Усп.сб., 344. XII-XIII вв.] Въ снѣ многажьды обрѣташе ся съ чс̃тою съвѣстью поучая ся с̃тымъ словесемъ бж̃иемъ (τὰ λόγια Κυρίου). Ж.Нифонта, 291. 1219 г. Слѣпии прозьрять, глусии услышать слово книжьное и вьси възгл̃ють различьны языкы величия бж̃ия. (Сл.похв.Кир. и Мефод.) Усп.сб., 199. XII-XIII вв. ‖ *Догмат.* Прѣбуди въ словеси своемь (τῷ δόγματί σου). Патерик Син., 65. XI в.

11. *Причина, основание.* Гл̃ю же вамъ, яко аще иже пустить жену свою развѣ словесе любодѣаньнааго, творить ю прѣлюбы творити (παρεκτὸς λόγου πορνείας). (Матф.XIX, 9) Остр.ев., 74 об. 1057 г. А кыимь словомь или коею виною пр̃рькъ ся пророкъ наречеть развѣ яко дх̃мь прозьряше будущая (κατὰ τίνα λόγον)? Сл.Иппол. об антихр., 5. XII в. А идѣже есть бесплотьное естьство ражая ес<ть>, и иже есть безлѣтныи и бестелесныи плод родивыи ся, то како ту слово приемлеть, яко бѣаше, коли егда не бѣаше и послѣже ся роди (ποῖον ἐπιδέχεται λόγον)? Шестоднев Ио.екз.[1], V, 321. XV в.

12. *Положение, основание для каких-либо мнений, рассуждений; довод.* Се слово сътужающяя тъгда напасти на длъзѣ акы отвратъ расыпа (τὸ λῆμμα). Гр.Наз., 52. XI в. Инако же ни строиино же намъ убо от чл̃вчя судити ся дн̃и, ли от людинъ словесъ истязати ся вѣры (τοὺς λόγους). (Ж.Феод. Студ.) Выг.сб., 294. XII в. И тѣм словом укроти Ирода къ Ферору (в греч. иначе: πολλὰ τοιαῦτα λέγων). Флавий.Полон. Иерус.I, 84. XVI в.~ XI в. От тѣхъ же начинати приводити словеси препирания (τῷ λόγῳ). Шестоднев Ио.екз.[1], IV, 513. XV в. ‖ *Положение (о наказании), сформулированное в самостоятельном разделе церковно-юридического документа.* Воиныихъ жены мужемъ ищезъшемъ бывъшемъ посагъшая въ то же вълагаються слово, яко же бо не жьдавъшая ошьствия ради мужь

възвращения (ὑπόκεινται λόγῳ). Ефр.корм., 490. XII в. Въздържателе и врѣтищеносьци и отърочьници тому же подълежать слову, имьже и наватиане (ὑπόκεινται λόγῳ). Там же, 492.

13. *Разум, рассудок, позволяющий человеку (в отличие от животного) словесно оформлять свои мысли.* Кирилъ философ рече: чл҃ка межу дву животу создал бг҃ъ, межи аг҃гль и скота; кромѣ аггел гнѣвомъ и похотию, а кромѣ скота словомъ и смысломъ. Изм., 45. XVI в.~ XIV в. В ы ш е с л о в е с е, п а ч е с л о в а — *выше разума, понимания; непостижимо.* Нъ егда азъ пытая не довѣдѣ, тъгда таины христианьскыя прославлу чудо, имьже выше ума, выше словесе, выше разума нашьскаго (ὑπὲρ λόγον). Изб.Св.1073 г.[2], 223. [Анна] родила есть паче слова Слово [о Христе] рожьшюю (ὑπὲρ λόγου τὸν Λόγον κυήσασαν). Конд.II, 18. XII-XIII вв. || *О Божественном разуме.* Источьникъ живота и бесъмрътия, обличие прьвааго образа, недвижимъи печать, непрѣмѣньная икона, о҃чь уставъ и слово (ὁ τοῦ Πατρὸς ὅρος καὶ λόγος). Гр.Наз., 117. XI в. С л о в о п р о м ы с л е н н о е — *божественный промысел, провидение.* Но и н҃ня въ зачалѣ младищьцемъ въ утробѣ преже бываеть тѣло вълъянѣмъ сѣмьньнымъ, словесемъ промысленымъ естьство, послѣже д҃шю въдасть премудрыи сущью творець. Шестоднев. Ио.екз.[1], VI, 533. XV в.

14. *Мысль.* Си же добрая яже о Бозѣ жизнь написания и възвѣщения ... нозѣ босѣ ... око не заблуждая ... слово словесемь поводимъ (λόγος τῷ λόγῳ κινούμενος; sermo a ratione profectus). Гр.Наз., 174. XI в. Аще старьца въпрашаеши о мысли, обличи ему чьто твои умъ, аще вѣси, яко извѣсть хранити твое слово (τὸν λογισμόν σου). Патерик Син., 394. XI в. Ни сихъ лъжамъ прикасашеть ся ... нъ въсприемъ елико на пользу суть съложения словесъ ['речей'] и съставления, прочая всѣмъ остави, ими же суетья словеса и г҃ли блядьствомъ устравають ся (ἡ ματαιότης τῶν λογισμῶν). (Ж.Феод.Студ.) Выг.сб., 146. XII в.

15. *Смысл, значение.* Егда шестидьнъ кънигы его почитаю, и языкомъ приношу, съ творьцемъ бываю, и разумѣваю тварьнаа словеса, и чюждуся творьцю паче неже прѣжде, зракомъ тъчию учителя имы (κτίσεως λόγους; creationis rationes). Гр.Наз., 63. XI в. Ему же помалу помыслъ намышляя вънимаше словеса [λόγους 'словам'] бо и ина вся второму прикасаеть ся слову (δευτέρου ποιεῖται τοῦ λόγου '(придает) второстепенное значение'). (Ж.Феод.Студ.) Выг.сб., 148. XII в. Да сѣ убо нынѣ еуанг҃льскыя кънигы въ руцѣ възьмъше и зьрѣниемь словесе глубоче лежащю кръвавицю драго отъвьрьзъше, дивеси семь прикоснѣмься (τοῦ λόγου). (Похв. о Лазаре) Усп.сб., 368. XII-XIII вв. С л о в о т в о р и т и — *придавать значение.* Нъ ни единому же словесе творю, ниже имамъ д҃шю мою ч҃стьну собѣ (οὐδενὸς λόγου ποιοῦμαι). (Деян.XX, 24) Апост.Христ., 49. XII в. || *Значимость, ценность.* Дъва убо познаваста ся нама пути; единъ прьвъи и чьстьнѣи, а другъи въторъи и не тогожде слова (οὐ τοῦ ἴσου λόγου; inferioris pretii). Гр.Наз., 31. XI в.

16. *(Окончательный) ответ; отчет, расчет.* Вся же нага и отвръста очима его, къ нему же намъ слово (ὁ λόγος). (Евр.IV, 13) Апост.Христ., 224. XII в. Готови же присно къ отвѣту всякому въпрашающю васъ словесе о вашемь упъвании (λόγον). (1 Петр. III, 15) Там же, 84. С л о в о в о з д а т и (в ъ з д а т и), д а т и и др. — *ответить, дать ответ, держать ответ.* Вьсяко слово праздьно, еже аште рекуть чл҃вци, въздадять о немь слово въ дьнь судьныи (ἀποδώσουσιν περὶ αὐτοῦ λόγον). (Матф.XII, 36) Остр.ев., 69 об. 1057 г. Тѣмьже убо къждо насъ за ся слово дасть б҃у (λόγον δώσει). (Рим.XIV, 12) Апост.Христ., 133. XII в. (1160): Покоряйтеся старѣйшинамъ вашимъ, и повинуйтеся, ти бо бдятъ о душахъ вашихъ, яко слово хотяще воздати въ день судный. Ник.лет.IX, 228. XVI в. Братие, повинуитес<ь> наставником вашимъ, и покоряитес<ь> старѣишинам вашимъ, тѣ бо бдят о д҃шах в҃ших, яко слово им воздати о вас въ д҃нь судныи (ὡς λόγου ἀποδώσοντες). (Евр.XIII, 17) Правила, 209. XVII в. С ъ т я з а т и с я о с л о в е с и, с ъ в ѣ щ а т и с л о в о (с кем-л.) — *произвести расчет (с кем-л.).* Рече г҃ъ притъчу сию: уподоби ся ц҃рьствие н҃бсьное чл҃ку ц҃ру, иже въсхотѣ сътязати ся о словеси съ рабы своими (συναῖραι λόγον). (Матф.XVIII, 23) Остр.ев., 75. 1057 г. По мнозѣ же времени приде г҃ъ рабъ тѣхъ и съвѣща слово съ ними (συναίρει λόγου). (Матф.XXV, 19) Мст.ев., 107. XI-XII вв.

17. *То, что написано; письменное послание, грамота.* А пишу вамъ се слово того дѣля, чтобы не перестала память роди(те)лии нашихъ и наша, и свѣча бы не угасла. Дух. и дог.гр., 14. 1353 г. А коли ваше слово придеть к намъ, и мы такоже хотимъ вамъ дружити, сусѣдамъ своимъ. Гр.Новг. и Псков., 88. 1410-1411 гг. И положивъ государь грамоты объ на

блюдо, королево слово въ исподи, а свое слово поверхъ королева слова. Польск.д.III, 722. 1570 г. — С определением. *О письменном соответствии на другом языке.* И что ваше величество похочетъ ко мнѣ отписати, и язъ молу, чтобъ латынскими или нѣметцкими словы ко мнѣ велѣлъ писати. Прус.д., 80. 1518 г. || Мн. *Письмена, текст.* Чтуть, иж<е> хощут, иже не хотят, оставляют. Да развѣют грамоты: словеса обидят (litteras). (Предисл. Иеронима) Библ.Генн.1499 г., 282. || Мн. *Надпись.* И св. патриархъ благословилъ его образомъ Преч<истой> Б<огороди>цы Владимирские, окладъ басемной, мелкотравой, вѣнецъ рѣзной, оплечки гладкие, слова чеканные. Заб.Мат.I, 1016. 1698 г.

18. *Повествование, рассказ, сочинение, литературное произведение.* Мънози же от нихъ съ строинымь любомудрьемь и словѣсьныимь придьржаху ся, ученію же елико трѣбѣ прилежаще и словесьмъ дѣлателе бывающе (λόγων ἐργάται). (Ж.Феод.Студ.) Выг.сб., 266. XII в. Афанасий же, святыа троица храбрый слуга, тои во словесехь глагола яже на арианы писа (ἐν τοῖς κατὰ Ἀρειανῶν λόγοις). (Ж.Ио.Злат.) ВМЧ, Ноябрь 13-15, 1020. XVI в.~ XV в. И тако бо добрѣ и богоугоднѣ поживѣ, и на еретики подвизався, написа на нихъ о православии многая словеса. Пролог (П.), 4. 1677 г. — В составе названия литературного произведения (проповеди, поучения и т.п.). Слов<о> нѣкоего оц҃я къ сн҃у своему. Изб.Св.1076 г., 158. Слово о законѣ Моусѣом данѣмь и о бл҃гдти и истиннѣ Ис҃ Хр҃ѣ бывшим. Сл.Илар.[2], 138. XV в.~ XI в. Сотворим слово о побѣде враговъ нш҃их великаго побѣдоносца и свободителя града нш҃го ст҃го Меркуриа смоленъского чудотворца. Пов.Мерк. Смол.(Б.), 87. XVII в. ~ XV в. Словеса днии — *как передача лат.* Verba dierum, *название одной из библейских книг — Паралипоменон.* Начинается предсловие ст҃го Герасима въ книзѣ Давреяминь, иже ес<ть> Паралипоменонъ: иже мы глати можем Словеса днии (Verba dierum). (Предисл. Иеронима) Библ.Генн.1499 г., 234. || *Цитата из Священного писания.* Словеса притъчьная (λόγοι παραβολῶν). Изб.Св.1076 г., 379.

19. *Образованность, ученость, книжность.* Тъ намъ добръ въ словесехъ, иже аще оного [Василия Великого] лучиться разумѣвая и на языцѣ принося, и наказая слухъ (ἄριστος ἡμῖν ἐν λόγοις; apud nos eruditissimus habetur). Гр.Наз., 63. XI в. И дастъ имъ знамение на руку десную и на чело. И иже аще не покорится образу учения звѣрина, смертию да умретъ; и потщится на всѣхъ наложити печать свою. Сице сущихъ въ словѣ съ лестию уморитъ, а простымъ людемъ злый ковъ сотворитъ. (Чел.Лаз.) Суб.Мат.IV, 274. 1668 г.

20. *Приказание, приказ, повеление, волеизъявление.* Аште както слово мое съблюдеть, съмърьти не имать видѣти въ вѣкъ (τὸν ἐμὸν λόγον). (Ио.VIII, 51) Остр.ев., 33. 1057 г. Бяше же стрѣгомъ словъмь ц҃ревъмь (κελεύσει). (Пов. о ж.Епиф.) Усп.сб., 283. XII-XIII вв. (907): Аще приидуть Рус<ь> бес купли; да не взимают мѣсячины; да запретить кн҃зь словомъ своим приходящимъ Рус<и> здѣ, да не творять пакости в селѣх в странѣ нашеи. Лавр.лет., 31. 1377 г. И ты, осп҃дне, прикажи всяко слово. Др.-новг.диал., 564, № 243. XV в. Одно было ми досадно, что есте моего слова не подержали. Собакин приехал с моим словом и вы его не поберегли. Ив.Гр.Посл., 178. XVII вв. ~ 1573 г. Государево (государское) слово. И послы встали да хотѣли государского слова слушати въ шапкахъ. И Семейка посломъ молвилъ: соймите съ себя шапки: государского слова слушати въ шапкахъ вамъ непригоже. Польск.д.III, 624. 1570 г. А отпускаючи Арсения, думный дьякъ ... въ посольскомъ приказѣ говорилъ ему государевымъ словомъ, чтобъ будучи онъ, Арсений, въ греческихъ странахъ, помня часъ смертный, писалъ бы въ правду, безъ прикладу. Арс.Сух.Проскинитарий, 2. 1653 г. По государеву, цареву (и т.п.) слову — *по приказу государя, царя и т.п.* (1284): И иде въ Орду Олегъ, и пришед из Орды с татары, уби князя Святослава по цареву слову. Моск.лет., 156. XVI в. По г҃дрву ц҃рву и великаг<о> княз<я> Бориса Федоровича всеа Русии слову путивльскаи городовои приказщик Жаден ... дал на оброкъ ... игумену Или с брат<ь>ею по их челобитнои пустои ручеѣкъ. Южн., 66. 1601 г. Слово положити — *дать указание.* Папа Агапитъ увѣдѣвъ, яко великъ есть еп҃пъ и оболганъ быс<ть> ... и печаловавъ, слово положи, да по напрасньству ничто же створить, но со многимъ смиреньемь и съ испытаньемь и терпѣниемъ. Пролог (БАН[2]), 69. XIV в.

21. *Уговор, договор.* А роздѣлили есмя тѣ земли и пожни межъ собою по слову и полюбовно, и тотъ намъ дѣлъ любъ и во вѣки, впредь намъ тое земли не передѣливати. АХУ II, 120. 1580 г. А какъ де братъ его, Септенъ, услышитъ къ нему, Дундуку, вашу великихъ государей милость

и Септенъ де къ нему, Дундуку, будетъ же, о томъ де у него, Дундука, съ нимъ, Септеномъ, на розъѣздѣ въ словѣ было. ДАИ VI, 293. 1673 г. Слово положити — *уговориться, договориться*. И как купец того товару посмотрит, и те их товары похочет принять и бес перевяски, как на торговли у них слово бывает положено, и руюдивские де бурмистры и ратманы для своих пожитков и без их купецкого челобитья те их товары бракуют и хулят. Рус.-швед.отн.II, 544. 1699 г.

22. *Обещание, обязательство (выполнить что-л.)*. Старьць въ сласть приимъ, обѣща ся словомъ прѣбыти въ врьтъпѣ (συνέθετο μετὰ λόγου). Патерик Син., 43. XI в. (1151): Се же Изяславъ, аче и двоича ступилъ слова своего, се же нын<е>, добывъ Киева и поклонилъ ми ся, и чѣсть на мнѣ положилъ и в Киевѣ мя посадилъ. Ипат.лет., 430. XV в. А как их привели во Андрианополь ко Амурату, и Амурат, не помнячи слова своего, того ж часа велел их обрезать и новыя имена им велел дать. Пов. о Скандербеге, 10. XVII в. Слово вѣрное, правое, прямое — *честное слово, клятвенное заверение*. (1434): Тоя же зимы князь великыи Василии Васильевич събрав силу велику и поиде ратью на князя Юрья стрыя своего, а забывъ рукы и праваго слова; и шед, взя град Галичь. Псков.лет.II, 44. XV в. (1565): Того же лѣта выведоша немець из Юрьева и з женами и з дѣтми, и сведоша их иных в Нижнеи Новъгород ... а иныхъ в Углець ... измѣнивъ прямое слово, што воеводы дали им, какъ Юрьевъ отворили, што было их не изводить из своего города, или будет они измѣну чинили. Там же, 248. XVII в. Dirsi ty suoie slove virnoie da ne solsi. [Держи ты свое слово вѣрное, да не солжи.] Holdt din wordt loffsamb. Псков.разгов.II, 293. 1607 г. Быти (не быти) своему слову осподарь — *быть (не быть) хозяином своего слова, исполнять (не исполнять) данное обещание*. Pomisli tzto ty mnie fftzeras tzulil, ty chotel mnie tovar poblust, da ne poblugl, da ninetza ty inomu prodal, ty suoiomu slouu ne aspodar. [Помысли, что ты мнѣ вчерась сулил: ты хотѣл мнѣ товар поблюсть, да не поблюгл, да нынѣча ты иному продал, ты своему слову не осподарь] ... Du bist keyn herr dines wordes. Псков.разгов.II, 249. 1607 г. Дати (подати) слово — *обещать (пообещать)*. Аще хощеши живъ быти и збыти от бѣды сея, дажь ми слово, да аще тя отпущю, то не тъкмо сихъ да останеши ся гнусьныхъ и грѣшьныхъ дѣлъ твоихъ, нъ абие скоро да изидеши и отврьжеши ся и будеши мьнихъ (δός μοι λόγον). Патерик Син., 144. XI в. Уготових ся исповѣдати прѣдъ вами о всемъ, аще ли подасте слово. Онѣм же давшимъ слово, глаголаше. Флавий.Полон.Иерус.I, 200. XVI в.~ XI в. Держати слово — *держать слово, выполнять обещанное*. Съ уродивыимъ свѣта не твори: не можеть бо словесе дьржяти (λόγον στέξαι — Сирах.VIII, 17). Изб.Св.1076 г., 370. Скандербег о том почал думать с людми своими, и оне говорили ему, чтоб держал слово как христианину, так и поганину. Пов. о Скандербеге, 38. XVII в. Положити слово къ богу — *дать обет перед Богом*. И се узрѣх нѣкоего сто́лѣпна, пришедша къ мнѣ и глюща: что ес, отче Даннил? И рѣхъ к нему: слово положыхъ к бгу не вкусити хлѣба, дондеже не услышит мя за Евлогиа каменосѣчьца и подасть ему бгсвение. (Патерик Скит.) ВМЧ, Дек. 31, 2513. XVI в.~XIV в. Стояти (устояти) въ словѣ — *держать (сдержать) слово, выполнять (выполнить) обещанное*. Писарь же говорилъ [Арсению]: се де мы въ своемъ слове крѣпко стоимъ, какъ слово рекли государю, такъ и держимъ. Арс.Сух.Ст.сп., 312. 1649-1651 гг. А будет я Андрѣи против сеи записи в слове своемъ хотя въ едином не устою, как писано в сеи записи выше сего, ему Мелентию взят<ь> на мнѣ Андрѣе за неустоику денег десеть рублевъ. (Меновная) А.Лих. 14 авг. 1687 г.

23. *Обвинение*. Тако еси возложило то слово, такоко доведи. Др.-новг.диал., 344, № 531, к. XII в. — н. XIII в. Се убо иже за възведеный прелюбодѣиства поклепъ, и не доведеныи, таковыми казньми мужа обложити, ихже хотяше жена подяти, аще таковое слово доведено бы съ исправою на ню (κατηγορία). Кн.законные, 83. XV в.~ XII-XIII вв. Приказал на Москвѣ обыскивати лихих людеи, татеи и розбойников, и на которых будет слово лихое возмолвет в тадбѣ и в розбое. (Жал. гр.Моск.Новод.м.) В.А., 156. 1571 г. Ты де на меня сказал про пищал<ь>, а яз на тобя за ту скаску оногда такое слово зведу, што и головы твоеи не будет. Якут.а., карт. 1, № 1, сст. 342. 1640 г. Слово государево. о — *обвинение в государственном преступлении*; сказати (за собою) государево слово — *объявить о преступлении, имеющем государственное значение (обычно направленном против особы государя)*. А которые всяких чинов люди учнут за собою сказывать государево дело или слово, а после того они же учнут говорить, что за ними государева дела или слова нет, и сказывали они за собою

государево дело или слово, избывая от кого побои или пьяным обычаем, и их за то бить кнутом, и бив кнутом, отдать тому, чей он человек. Ул.Ал.[2], 21. 1649 г. Беды постигоша меня: в полтара годы пять словъ государевыхъ сказывали на меня. Ав.Ж., 18. 1673 г. И тотъ Артемъ передо мною ... не отвѣчалъ, сказалъ за собою твое государево слово. Сл. и д.I, 255. XVII в.

24. *Свидетельское показание.* Оже придеть кръвавъ муже на дворъ или синь, то видока ему не искати ... или не будеть на немь знамения, то привести ему видокъ слово противу слова, а кто будеть началъ, тому платити 60 кунъ. Правда Рус.(пр.), 124. 1282 г. ~ XII в. О коемждо послусѣ достоить изысковати первѣе, честенъ ли и непороченъ есть ... а яже о сихъ расужають судиа, аще со вниманиемъ словеса простирають и тщатся смысленѣ отвѣщевати, и кая равеньства достоить приимати (ὁμιλίαν). Кн. законные, 88. XV в.~ XII-XIII вв.

25. *Письменный знак, буква.* Аще же ли кто восхощетъ сия книгы преписывати, смотряи не приложити или отложити едино нѣкое слово или тычку едину, или крючькы, иже сут<ь> подъ строками в рядѣхъ. (Запись в служ. XIV в.) Словарь Сл. о п.Иг., V, 172. Люди азбуковны словесы ум(у)др(и)лъ еси. Азб.Стих., 58. XV в. Потомъ же философъ Паламидъ последи прошедъ сотвори имъ азбуку словъ числомъ 16, потомъ же Кадонъ Милисинъ приложи 3 слова. Хроногр.1512 г., 31. Книжное слово. А на томъ столбѣ [межевом] учинены книжные слова: на полдень на Ивашкову землю Семенова "иже", а на сѣверъ на ихъ монастырскую землю "вѣди" да "мыслете". А.гражд.распр.II, 310. 1669 г. Большое слово — *прописная буква.* Въ началѣ написано болшими словами, чернилы жъ: наше Муратъ Гирей ханова величества слово. ДАИ X, 210. 1682 г. || *Буква, имеющая цифровое значение; цифра.* А въ выкълатъкѣ стафь тѣ слова, которыя сверхъ десятку; напъримеръ 17-7, гдѣ 18-8 ... а десятки стафь точьками, только точьки прилагай к тому слову, которое хочешъ считать; а буде которое слово не сверхъ десятку прилучится, и то стафъ безъ точьки. Петр, I, 1. 1688 г. Слово мусикийское — *буквенное обозначение звука.* Словъ мусикийскихъ, иже суть основаниемъ пѣния, есть седмь; написуютъ же ся латынски сице: A.B.C.D.E.F. Мусик.грам. Дил., 62. 1681 г.

26. *Наборный шрифт, литера.* Никитинской азбуки новыхъ отлитых словъ и кодратов и спатецъ оловяных вѣсомъ 3 пуда, 16 гривенок. А.Моск.печ.дв., 14. 1649 г. Форма — льяло, прехитро устроено, в неже льют слова печатных книг. Алф.[1], 244 об. XVII в.

27. *Народ (возможно, в результате ошибочного прочтения* λαός *как* λόγος*) (?).* Поспѣи дати добродѣтель, но пиши моего слова в правду еже есть чл҃вколюбнѣ (ἐμὸν λαόν). Гр.Наз.[1], 624. XIV в. Тако бо разумѣемъ поемое се: двѣ словеси служащи словеси бж҃ию [τῇ τοῦ Θεοῦ δόξῃ 'славе Бога']. Едино же слово наказано, нъ грубо, а другое наказано и хытро (δύο λαούς ... λαόν). Шестоднев Ио.екз.[1], V, 328. XV в.

28. *Наперсник первосвященника в древней Иудее, состоящий из 4-х рядов драгоценных камней, полый внутри и содержащий прорицательные знаки 'урим' и 'туммим' (Исх. XXVIII, 15-30).* А на прьсьхъ слово долѣ же цвѣтове и плоди добротьная управления (λόγος). Изб.Св.1073 г.[2], 497. И облече и [Аарона Моисеи] в ризу и възвлече на нь верхнюю ризу и възложи на нь слово [ср. др.-евр. ḥšen 'наперсник'] проповѣдани и истину, и възложи, увясло на главу его (τὸ λογεῖον). (Лев.VIII, 7-9) Библ.Генн.1499 г.

◊ Замолвити слово — *заступиться.* З(а)(молви)(те) слово за мене владыцѣ и бр҃а дѣля. Др.-новг.диал., 571, № 244. XV в. Однимъ словомъ — *короче.* Pošalui ne oszlušzaisza ty moiogo tzelobitia, da buitt tecki odnum slouum komne chlieba iest. [Пожалуй, не ослушайся ты моёго челобитья, да будь таки, одном (!) словом, ко мнѣ хлѣба ѣсть] ... Mytt eynem worde ... Псков.разгов.II, 180. 1607 г. Паче ума и слова — *сверх мыслимого и ожидаемого.* Множ(ь)ство бо имѣниа и людско поспешение паче ума и слова съвръшаше строение (λόγου). Флавий.Полон.Иерус.II, 80. XVI в.~ XI в. Положити слово — *условиться.* Староста Олескандрева погоста бѣеть целомь, сто бы еси господине окупиле и(хъ и с)лово положиле со мною. Др.-новг.диал., 459, № 102. XIV в. Прияти слово — *обратить внимание.* И никтоже от мятежникъ приа слово их (προσεῖχεν). Флавий.Полон. Иерус.I, 182. XVI в.~ XI в. Слово въ слово, слова въ слова. *а) Буква в букву (о точности списывания).* Списокъ з государевы жалованной грамоты слово въ слово. Арх.Стр.I, 552. 1578 г. Списак со отделных с черных книг слова в слова. Отказн.кн.южновеликорус., 68. 1623 г. *б) Точь-в-точь, в точности.* Пашковъ же, возведъ очи свои на меня, слово в слово, что медведь моръской бѣлой,

жива бы меня проглотилъ. Ав.Ж., 38. 1673 г. Слово добро — *форма приветствия, употреблявшаяся в начале письма.* И ѿпвка не минѣте, не привѣчавше — добро слово ему дадите. (Поуч.Влад.Мон.) Лавр.лет., 246. 1377 г. Слово добро от Фомѣ к Есифу. Др.-новг.диал., 546, № 14. XV в. Слово добро от Есифа брату Фомѣ. Там же, 544, № 122. Слово добро дати — *поблагодарить.* (1474): Князь же Данилеи ... поклонив се дому святыя Троици и всему Пскову, добро слово давъ за кормъ и за вологу и за все сполу, и поеха изо Пскова. Псков.лет.II, 198. XII в. Слово съвузное — *союз, связующее слово.* Слово съвузное (σύνδεσμος). (Афан.Алекс.Сл. на ариан.) Оп.II (2), 37. XV в. Части слова — *части речи.* Сут<ь> же убо слово чястии осмь, елика ѿмь и пишемь, вънѣ сихъ ничто же ес<ть>. Сут<ь> же сиа: имя, рѣч<ь>, причястие, различие, мѣстоимене, предлогъ, нарѣчие, съуз. (Грам.) ВМЧ, Дек. 1-5, 294. XVI в. Осмъ части слова (octo partes orationis). Lud., 50. 1696 г.

**СЛОВО[2],** *с. Название буквы "с".* "Покои" — П, "рцы" — Р, "слово" — С. Псков.разгов.I, 565. 1607 г. Своеумиемъ криво толкуютъ, еже есть сие: скимни наричют быти лвы престарѣвшаяся, обличают же ся о семъ в толковании Максима Грека, яко ж есть толковано в семъ алфавите, в букве, наричемеи по гречески [буква не называется], а по руски слово. Азб.V, 140. XVII в. ~ XVI в.

**СЛОВОВѢРИЕ,** *с. Вероисповедание, религиозное убеждение.* От слововерия бо многая убийства неправедная творятъ (ἀπὸ λογοπειθείας). Скрижаль, IV, 174. 1656 г.

**СЛОВОДАВЕЦЪ и СЛОВУДАВЕЦЪ,** *м.* 1. *Тот, кто принес в мир слово истины, т.е. евангельское учение (эпитет Христа) (?).* Христосъ ми да начинаетъ [житие] словудавецъ. Ж.Мих.Клоп., 492. 1537 г.

2. *Сочинитель (?).* Мало убо таковых, кто ли бы по своему в разумѣ постигновению пословицы какия когда наговорилъ, словом елицы словодавца украсишася. Сим.Послов., 70. XVII в.

**СЛОВОДАРИВЫЙ,** *прил. Дерзкий на словах, наглый.* Остръ есть ... и словодаривъ (ὑβριστής). (Златостр.) Вост.II, 177. XII в.

**СЛОВОДАТИЕ,** *с. Заключение, приговор (?).* Егда же исходимъ от тѣла, насъ радѣ помолитися ко господу и от враг нашихъ нас избавити, от злых истяжатель, словодатие нам горко есть, аере движющемся и яти горко искуще (λογοθέσιον ... πικρόν). Варлаам и Иоасаф[1], 163. XVI в.~ XI-XII вв.

**СЛОВОДАЯНИЕ,** *с. Дар слова, красноречие.* Яко дасться Иосифови многа благодать въ словодаянии, и глаголъ его слышащему сладокъ. Ж.Иос.Вол.[2], 23. XVI в.

**СЛОВОЖЕЛАТЕЛЬ,** *м. Вместо* **славожелатель** *(?); тот, кто желает восхвалений.* Богопобѣдное воистинну нечестивому отгнание они на человѣческую славу претвориша все; славохваление на языцѣхъ имущи и могущи истинну на лжу превращати ... словожелателемъ онѣмъ помиловани и намздени, суетными всяко хотяху славопревратницы они быти. Врем.И.Тим., 309. XVII в.

**СЛОВОКОТОРИЕ,** *с. Словопрение, спор.* Ни на кую же потрѣбу приносять словокотория (λογομαχίαις). Гр.Наз., 217. XI в.

**СЛОВОЛАСКАТЕЛЬ,** *м. Льстец.* И егда угодное свое онъ послужениемъ ласкателей сотвори, тогда царевыхъ сокровищъ вся хранилища обладатель ... отворити повелѣ ... первѣе словоласкателя своя удовли. Врем.И.Тим., 309. XVII в.

**СЛОВОЛИТЕЦЪ,** *м. Тот, кто отливает литеры для типографской работы.* Дв<ор> Книгопечатнаго двора словолитца Митьки Васильева. Кн.пер. Моск.II, 121. 1638 г.

**СЛОВОЛЮБЕЦЪ,** *м.* 1. *Любитель поговорить; болтун.* Старьць рече има: вы словолюбьца еста вѣмь, а не истиньна философа (φιλολόγοι). Патерик Син., 255. XI в.

2. *Ученый, знаток.* Молю же молебникы, боголюбца и словолюбьца молитися о мнѣ, гс̑а ради, окааннаго [по вар.] и паче всѣхъ грѣшника и несловесну (φιλολόγους). Хрон.Г.Амарт., 30. XIII-XIV вв.~ XI в.

**СЛОВОЛЮБИЕ,** *с. Любовь к пустопорожним разговорам, болтовне.* О, горе человѣкомъ, по страсти словолюбия священная разумѣвающимъ и толкующимъ. Курб.Пис., 407. XVII в.~ XVI в.

**СЛОВОМУДРЕНЫЙ,** *прил. Образованный.* Истязанъ бывъ ... от мужа хитра ... коварна мужа словомдр̑ена ... прощи убываниа сл̑нцю (παρὰ ... μηχανικοῦ ἀνδρὸς λογίου). Козма Инд.[2], 198. 1495 г.~ XII-XIII вв.

**СЛОВООБРАЗНѢ,** *нареч. С помощью слов, словесным образом.* Полисъ си есть град с̑тый царства небеснаго ... сограженъ словообразнѣ в цр̑ствующемъ градѣ Москвѣ ѧЗЧВ-г<о> лѣта. Истом.Град.ц., 26 об. XVII-XVIII вв.~ 1694 г.

**СЛОВООХОТИЕ,** *с. Жажда славы, честолюбие.* Азъ же окаянный, поправъ всю свою совѣсть и забывъ свои тяжкие грѣхи, и къ словохотной сласти приплетохся, не

токмо о тебѣ болѣзновахъ, но и свою душу преобидихъ ... нерадѣниемъ и словоохотиемъ мира сего. Сильв.Посл., 30, ок. 1553 г. — Ср. **славохотие, словохотие**.

**СЛОВОПИСЕЦЪ,** *м. Евангелист.* Словописець написа ев<ан>г<е>лие. Иос. Вол.Просветитель, 262. XVI в.

**СЛОВОПОЛОЖНИКЪ,** *м. Название одной из книг церковно-юридического содержания (имеющей в своем составе апостольские заповеди).* Новаго Закона книги: Евангелие ... Апокалипсисъ, Иоанъ Златоустый ... Словоположникъ, Законникъ, Стословъ. (О кн.истин. и лож.) Калайд.Ио.екз., 209. XVII в.

**СЛОВОПОЛОЖНЫЙ,** *прил. (?).* Извѣтьна власть (в др.пер.: словоположна). (Никон.Панд.сл. 35) Срз.I, 1049.

**СЛОВОПРЕМУДРОСТЬ,** *м. Мудрость Божия, выраженная посредством Логоса.* Зри же и благаго художника и творца всему невидимаго бога въ троицы славившаго, занеже отецъ есть вина, сиречь всемогий, сынъ есть словопремудрость, духъ есть любовь, три ипостаси единъ есть богъ. Мусик.грам.Дил., 55. 1681 г.

**СЛОВОПРЕНИЕ,** *с. Словопрение.* Аввакумъ же говорилъ: ты ищешь в словопрении высокие науки, а я прошу у Христа моего поклонами и слезами. Ав.Зап.X, 706. 1667 г.

**СЛОВОПРЕПИРАТИСЯ.** *Спорить, вступать в словопрения.* Си въспоминаи, запослушествуа пред бмъ не словопрепиратися, ни во чтоже ключимо, на разорение слышащим (μὴ λογομαχεῖν). (2 Тим.II, 14) Апост.Христ., 250. XII в.

**СЛОВОПРѢТИСЯ.** *Спорить, вступать в словопрения.* И ниже тии приемлютъ наша или покаряются намъ, ниже мы пагубное и развращенное учение ихъ, и словопрѣтися безвременно и всуе не лѣпо есть. Г.Фирсов, 129. XVII в.

**СЛОВОРАССУДИЕ (СЛОВОРАЗСУДИЕ),** *с. Знание и понимание Священного Писания (?).* Но что сотворю в семъ дѣле велицѣ, не у воистинну словоразсудия имѣю. М.Гр.Неизд.I, 704 об. XVI в.

**СЛОВОСВАРЕНИЕ,** *с. Словопрение.* Роман же Иоаннъ Вога в реть и въ словосварение съшедшемася, видѣвъше же печенѣзи межи собою реть гоняще и противящеся, отидошя въ своа си (εἰς ... λογομαχίας). Хрон.Г.Амарт., 548. XV в.~ XI в.

**СЛОВОСѢЯТЕЛЬ,** *м. Болтун, пустомеля.* Моусеа и прки и вдку Хса и апсы словосѣателѣ, и привидѣниа, и сновидца прозывающе (σπερμολόγους). Козма Инд.[2], 54. 1495 г.~ XII-XIII вв. И нѣции паки глаху: что еже хощеть глати словосѣятель сии (ὁ σπερμολόγος). Там же, 220.

**СЛОВОСЛАВИТИ.** *То же, что* **славословити**. Молися, госпоже богородице, о рабе своем, и да исполнит бог желание сердца моего, яко да возвысит десницу мою грешнаго раба твоего на врага насилующих на християны, наипаче на святое место, в нем же изволитися тебе и славитися имени твоему святому и за живущее в нем рабы сына твоего и бога, и словославящих и возвеличающих е. Пов. прихож. на Псков[2], 125. XVII в.~ XVI в.

**СЛОВОСЛОВЪ,** *м. Тот, кто совершает славословие, восхваление (?).* Съвръшение же глъ ми укажеть ся бгоисправляющю бу и словослову. (Ж.Феодос.Нест.) Усп.сб., 83. XII-XIII вв.

**СЛОВОСЛОВЕНИЕ,** *с. То же, что* **славословение**; *славословие, молитва.* Вѣмы же и вѣруемъ, яко къ бу словосложения наша стыими аггелы приносять ся (τὰς πρὸς θεὸν δοξολογίας). Изб.Св.1073 г.[2], 530. — Ср. **словословление**.

**СЛОВОСЛОВЕСИЕ,** *с. То же, что* **славословесие**; *славословие, молитва.* Нъ и отсуду паче дьрзновение простираше [Федор], вся варяя въ утрьнимь словословесии и въ днѣнѣмь (ἐν ... δοξολογίαις). (Ж.Феод.Студ.) Выг.сб., 168. XII в. Бгдть да отверзеть ми устьнѣ на словословѣсье стыя и единосущныя тръца, оца и сна и стго дха (πρὸς δοξολογίαν). Ефр.Сир.I, 38. XIII в.

**СЛОВОСЛОВЕСТИТИ.** *Славословить, прославлять; воссылать моления.* Ангели съ пастыри словословестять, вълсви же съ звѣздою путьшьствують (δοξολογοῦσι). Конд.II, 50. XII-XIII вв. Устьнама и срдцемь словословестящи (δοξολογοῦσα). (Муч.Агаф.) Мин.чет.февр., 77. XV в.

**СЛОВОСЛОВЕЩЕНИЕ,** *с. Славословие, восхваление.* Того ради радуемся мы в пустынях и въ дрязгах сѣдяще, да не все бгуугодно наставляемь ума своего, да не печали прочихъ члвкъ дша наша отвлекуть от бжия словословещения (τῆς τοῦ θεοῦ δοξολογίας). Александрия, 123. XV в.~ XII в.

**СЛОВОСЛОВИЕ,** *с. То же, что* **славословие**. Тогожде подобно вѣрѣ славословие отъдаяти ... къ сему же неписаное и не опослушеное еже есть съ духъмь словословие се глемъ, яко аште ино нѣсть ничесоже ни писано, то и се да не прииметь ся (τὴν ... δοξολογίαν). Изб.Св.1073 г.[2], 634. Тъгда же бжственыи Варламъ постави надъ пещерою малу црквицю въ имя стыя бца, веля, да ту братия събирають ся на бжьствьное словословие. (Ж.Феодос.Нест.) Усп.сб., 86.

XII-XIII вв. Онъ умиленыи плачася, азъ же веселяся и глумляся, онъ иже на молитву и почитаниа божественыхъ книгъ, на словословие въ божию церковь тщася, азъ же на дремание и на сонъ многъ. Ж.Авр.Смол., 20. XVI в.~ XIII в. Июня въ 28 день, въ церковное пѣние на заутрени, въ словословие, умысля воровски, пришедъ хъ келарю, къ мѣсту ево, старцы ... и учали ево, келаря, давить. Суб.Мат.III, 83. 1666 г.

**СЛОВОСЛОВИТИ.** *То же, что* **славословити**. Просвѣти свѣтъ прижившыя [по вар.] незаходящь ср҃дца словословящихъ тя вѣрно, пр҃чста г҃же (τῶν δοξολογούντων). Мин.окт., 139. 1096 г. Съ б҃ъ нашь, иже единънствъмь и троицею словословимъ, сътвори н҃бо, землю и все еже въ нею (δοξο-λογούμενος). Ио.екз.Бог.[1], II, 22. XII-XIII вв. Якоже прахъ женомъ бываеть вѣлиемь вътромь зѣло, тако и супьрника нашего диявола женомъ бываеть гласомь словословящихъ б҃а (в греч. иначе: τῆς τοῦ θεοῦ δοξολογίας). Ефр.Сир.III, 130. 1288 г. — Ср. **словословляти**.

**СЛОВОСЛОВЛЕНИЕ,** *с. То же, что* **славословление**; *славословие, восхваление.* Лобзаховѣ же и тѣхъ честныхъ крестъ любовию, яко и первие, бѣаше велико словословлению [вм. словословление?] около ихъ и радость праздника дивна. (Ж.Андр.Юрод.) ВМЧ, Окт. 1-3, 104. XVI в.~ XII в. — Ср. **словословение**.

**СЛОВОСЛОВЛЯТИ**. *То же, что* **словословити**. И съзвавши еи сусѣды и възжегше свѣтѣлникы, словословляше г҃а, увѣдѣвше жены тоя преставление. Пролог (март), 11 об. XIII в.

**СЛОВОТВОРЕНИЕ,** *с. Болтовня, сплетни; клевета.* Рци, како пришедшему къ тобѣ июдѣю ничтоже доблее ни уношьское же что же изглавшю [по вар.] нелѣпыхъ словотворении изблевавъшю (λογοποιίας). Хрон.Г.Амарт., 110. XIII-XIV вв.~ XI в. Лжу рѣчь възложи на наю ... Подобаеть же и тобѣ възбранити словотвореніа и не подавати ушью своею клевещущамъ (λογοποιίας). Флавий.Полон. Иерус.I, 78. XV в.~ XI в.

**СЛОВОТВОРЕЦЪ,** *м. О хитром и изворотливом в речи человеке.* Акы къ простѣишимъ реч<е>: понеже къ злымъ <и> словотворчемъ простынею не можете въздьржати ся, яко глубинъ сотонинъ не вѣдуще, не ищеть [вм. не ищу] васъ словесныя брани, нъ храните учение (εὐρεσιλόγους). (Апокал.II, 23-25 толк.) Апокал., 18 об. XIII в.

**СЛОВОХОТИЕ,** *с. То же, что* **словоохотие**. (1186): Побѣжени бышя наши гнѣвомъ б҃жиимъ за величяние и за словохотие ихъ, кн҃зи же вси изимани бышя, а҃ бояре избиты и вельможа и вся дружина. Переясл.лет., 97. XV в.~ 1214-1219 гг. Забыв свои тяжкие грѣхи и к словохотной сласти приплетохся не токмо о тебѣ болѣзновах, но и свою д҃шу преобидих безштрашиемъ и нерадѣниемъ и словохотиемъ мира сего. Посл.Филоф., 8. XVI в.

**СЛОВОХОТНЫЙ,** *прил. к* **словохотие**; *честолюбивый.* Забыв свои тяжкие грѣхи и к словохотной сласти приплетохся. Посл.Филоф., 7. XVI в. [То же — Сильв. Посл., 30, ок. 1553 г.] — Ср. **славохотный**.

**СЛОВУ** см. **слути**

**СЛОВУДАВЕЦЪ** см. **словодавець**

**СЛОВУИ** см. **слути**

**СЛОВУТИЧЬ.** *Эпитет Днепра "славный".* Ярославна рано плачеть Путивлю городу на заборолѣ, аркучи: о Днепре словутицю [в изд.: вловутицю]! Ты пробилъ еси каменныя горы сквозѣ землю половецкую. Сл. о п.Иг., 39. 1800 г. ~ XII в. Да едет Сухан ко быстру Непру Слаутичю на берег. Пов. о Сух., 137. XVII в.

**СЛОВУТНЫЙ,** *прил. Известный, прославленный; пресловутый.* (1241): Словутьного пѣвца Митусу, древле за гордость не восхотѣвшу [по вар.] служити князю Данилу раздраного ... связаного приведоша. Ипат.лет., 794. XV в. Некто святый отец слыша некоего христолюбца умерша, и словутное свое село давша манастыреви святаго Иоана, и святый о сем опечалися и воздохнув и рече: увы мне, яко погуби таковый душу свою. Ерм.-Ер.Соч., 203. XVI в. Кумиръ же сей в земли ихъ [остяков] словутенъ. Есип.лет., 152. XVII в.

**СЛОВУЩИЙ** см. **словый**

**СЛОВЦЕ** и **СЛОВЦО,** *с.* 1. *Уменьш. к* **слово** (*в знач.* 1), *словцо.* Сиа же изъглаголавшю Нахору, царь же яростию прѣменися, вѣтии же его и жерци без гласа сташа, не могуще противу изглаголати, ни немощных нѣкоторыхъ глас и словець никых (οὐδαμινὰ λογίδρια). Варлаам и Иоасаф[1], 224. XVI в.~ XI-XII вв. Возможно ли твоему смиреннѣйшему рабу едино тоучию словцо со всякимъ уклонениемъ изрещи? Юдифь, 88. 1674 г.

2. *Краткое высказывание, поучение.* Вземъ Псалтырю, в печали разгнухъ я, и то ми ся выня: вскую печалуеши, д҃ше, вскую смущаеши мя, и прочая, и потомь собрах словца си любая и складохъ по ряду и написах. (Поуч.Влад.Мон.) Лавр.лет., 241. 1377 г. Постой, да еще словце малое прореку. Артакс. действо, 155. 1672 г.

3. *Буква.* Акростихисъ — началострочие, рекше началное словце стиха. Азб., 20. 1654 г. Евреи же третие азбучное словце нарицают гимель. Алф.[1], 53 об. XVII в.

**СЛОВЫ** см. **словый**

**СЛОВЫЙ (СЛОВЫ, СЛОВЯИ)** и **СЛОВУЩИЙ,** *прич. в знач. прил. Прославленный, знаменитый; славный.* Славьнъ бо бѣ мужь тъ и словы въ та лѣта (Ж.Фекл.) Др.пам.[1], 171. XI в. [Ср. ВМЧ, Сент. 14-24, 1386. XVI в.: словый]. Къ Иерс̄лиму гл̄еть рекы: словяи быс<ть> на злоби. (Иезек. XXIV, 14; толк.) Кн.прор.[2], 216. XV в.~ 1047 г. Хощеши ли причастие добро оставити чадомъ своимъ, остави милость, да вьси тя похвалять и вельми словущую память оставиши своимъ чадомъ (πολυθρύλλητον). (Сл.Ио.Злат.) Усп.сб., 311. XII-XIII вв. Та же слышавъ словуи муж въсплака (πανεύφημος). (Ж.Феод.Сик.) ВМЧ, Апр. 22-30, 777. XVI в. Аще небо и земля, вода же и огнь, воздухъ же и вся тварь словесемъ Божиимъ совершишася и словущий человѣкъ, то убо не можетъ ли просфиру плотию своею сотворити, и вино и воду кровию? (Чел.Ник.Пустосв.) Суб.Мат.IV, 53. 1665 г. Того же году месяца апреля в 9 день волное казачество великое Донское Войско ... на низ словущия реки Дону Ивановича на Манастырском яру собрав собе круг, и учали думу о граде Азове чинити. Аз.пов.[1], 49. XVII в.

**СЛОВЯИ** см. **словый**

**СЛОГЪ (СЪЛОГЪ),** *м.* 1. *То, что соединено, составлено; соединение, сложение.* Нъ внимай своему образу и житью, мнише, и смотри своих риз обълчения, и познай собѣ в 2-ю естьству имуща слог. Кир.Тур.XII, 355. 1282 г. ~ XII в. Сълогъ бо въчало тяжьбѣ, тяжьба же расходу, расходъ же расыпанью, расыпанье же кромѣ б̄а̄ всячьскы (σύνθεσις). Ио.екз.Бог.[1], I, 62. XII-XIII вв. Слогъ перстовъ (перстамъ) — см. **сложение** (*в знач.* 1). Завели (ся) новые еретики, мучатъ православныхъ христианъ, которые покланяются по отеческихъ предании, такожде и слогъ перстовъ по своему умыслу развращеннѣ сказуютъ. (Пис.Ив.Неронова) Суб.Мат.I, 106. 1654 г. Глаголетъ Ипполитъ и на чело скверный и на чело мерзкий образъ. Скверный и мерзкий образ — новый слогъ перстамъ, какъ нынѣ людей благословляютъ, яже сотворятъ предтечи антихристовы. Там же, IV, 255. 1668 г.

2. *Строение, структура.* Мозгъ же убо иноразлично есть не яко д̄ша, ни яко ср̄дце, свое слогы и образъ имуще, акы бѣло и пелѣсо своимъ видомъ и разнозрачно и слоевато, тонкою плѣвою обложено. Палея Толк.[1], 91. 1406 г.~ XIII в. Внутреннии слоги — *суставы.* Растерзати же можаше не ризы точию, но и вся внутренняя слоги. Надгр.сл. Иос.Вол., 154. XVI в. Тѣлеснии слоги — *строение тела.* Сице бо изряднѣе чл̄къ всѣх инѣх живот и ест̄веная мѣста приялъ и телесныя сълоги вся, имь ж<е> единъ ес<ть> приялъ разумичну д̄шю. Шестоднев Ио.екз.[1], VI, 539. XV в. || *Отличительная особенность строения.* Акы сълогы и знамения плодовъ (τὰ σύμβολα καὶ τὰ τεκμήρια τῶν καρπῶν). (Ио.Леств.) Вост.II, 205. XII в.

3. *Союз.* Сътвористе съвѣт тож<е> не мною, сълоги тож<е> не д̄хомъ моим (συνθήκας). (Ис.XXX, 1) Шестоднев Ио.екз.[1], VI, 550. XV в.

4. *Сооружение, строение (?).* Сътвори завоитъ сълогъ незаапьнь и <е>сть до ныня многыими невѣдома, ту имѣяше цр̄ь злато (σύνθεσιν). Изб.Св.1073 г.[2], 708.

5. *Положение, догмат.* Въторыи съборъ ... проповѣда, приближивъ къ положенууму от никеискыихъ оц̄ь, сълогъ о ст̄емь д̄сѣ, еже господьствьныи и животворьныи и прокое (σύμβολον). Изб.Св.1073 г.[2], 242.

6. *Сравнение.* Творьчьстии образи суть ·к̄з̄· — ·а̄· инословие ... ·к̄а̄· лицетворье, ·к̄г̄· сълогъ (παράδειγμα). Изб.Св.1073 г.[2], 668.

7. *Слог.* Учащие пиитику творят стихи пѣсней к лику пѣсней в мѣрѣ слоги и ногами степеней счет и перстами. Истом.Град ц., 17 об. XVII-XVIII вв.~ 1694 г. || Мн. *Звукосочетания, составляющие слово; слово.* Ничесо же ... о именѣхъ не пьримы ся, донъдеже къ тоижде мысли сълози несутъ ся (αἱ συλλαβαί). Гр.Наз., 8. XI в.

8. *Способ, манера словесного изложения, слог, стиль.* (1608): И вор [Лжедмитрий] ... во Псков отпустил головои стрелецкимъ Офонасья Огибалова ... со стрельцами ... и с ними грамоту мудрымъ слогомъ зѣло, не о крестномъ целовании. Псков.лет.II, 268. XVII в. Да у тебя жъ въ книжкахъ твоего слога взяты на письмѣ про всякихъ людей московскаго государства многия укоризны. СГГД III, 332. 1632 г. Слогъ и письмо — *(словесные) особенности сочинения.* Да какъ тебя Богъ понесъ къ Москвѣ, и въ вѣдомости намъ почало быть, что объявилась челобитная на тебя быть зъ безмѣстными умыслы и лютыми злохитрствы, Герасима Фирсова слогъ и письмо, и назаду рука сначала евожь. Суб.Мат.III, 74. 1666 г.

9. *Сочинение.* Коегождо имене толкование разумѣя, возможетъ добрѣ тезоимен-

ственную похвалу в слозѣ своемъ похваляемому отъ него сѡ̄му составити. (Азб.Новг.) Лавр., 54. XIII в.

**СЛОГАТЕЛЬНО,** *нареч. Складно, искусно; грамотно.* И я, холопъ твой, принялъ и челъ; а въ челобитной, государь, писано слогател<ь>но, нѣкто писалъ умной человѣкъ, а мужикомъ было такъ не сложить, нѣкому, государ<ь>, то дѣло надобно. ДАИ V, 32. 1665-1666 гг. А въ челобитной де, государь, писано слогательно о устроении градцкомъ. Там же.

**СЛОГАТЕЛЬСТВО,** *с. Сочинительство (?).* Великихъ убо свѣтильниковъ Иванна Дамаскина и Козмы и Иосифа и Андрея и протчихъ преподобнахъ отецъ рѣчемъ слогательство, а не знамени изложение <суть>. Предисл.осмогл.пен., 20, ок. 1652 г.

**СЛОГИСОВАНИЕ,** *с. Способ, манера словесного изложения; слог, стиль.* Повѣсть ... не писмены ухитряюще, но простыми слогисовании. Ж.Ант.С.ц., 26. 1579 г.

**СЛОГНЯ,** *ж.* 1. *Слог.* Премѣнити слогню нѣкоторую. (Служ.Кипр.) Оп.III (I), 11, после 1389 г. Се и учителие творятъ; не первѣе на слогня учящая дѣти приводятъ, дондеже писменемь съставнымь разумь в нихъ исправленъ сущь видять (ἐπὶ τὰς συλλαβάς). (Маргарит) ВМЧ, Сент. 14-24, 1108. XVI в.~ XV в.

2. *Слово, изречение; сочинение.* Да не в малых нѣкыхь сълогняхъ толикаа охудѣваются божественнаго мученика великоимъства. ВМЧ, Окт. 19-31, 2067. XVI в. Пахомию попу сербину ... книжнымъ слогнямъ искусну. Ж.Ио.Новг., 323. XVI-XVII вв.~ XV в.

3. *Способ, манера словесного изложения; слог, стиль.* А что ... к вам Собакины от моего лица злокозненную прислали грамоту, и вы бы с нынешним моим писанием сложили и по слогням разумели, и потому вперед безлепицам верили. Ив.Гр.Посл., 192. XVII в. ~ 1573 г.

**СЛОЕВАТЫЙ,** *прил.* 1. *Слоистый, состоящий из слоев.* Мозгъ же убо иноразлично есть не яко дѡ̄ша, ни яко ср̄дце свое слогы и образъ имуще, акы бѣло и пелѣсо своимъ видомъ и разнозрачно и слоевато, тонкою плѣвою обложено. Палея Толк.[1], 91. 1406 г. ~ XIII в. То древо ... легостнѣе и слоеватие всѣх древъ. Травник Любч., 596. XVII в.~ 1534 г.

2. *Слоеный.* Пироги слоеватые. Дм., 144. XVI в.

**СЛОЕВОЙ,** *прил. Состоящий из слоев (?).* Искалъ он на пустоши Варнице соляного росолу и поставилъ две трубы на соляном слоевом росоле. Кн.Ивер.м.I, 162. 1665 г.

**СЛОЕСТЬ,** *с. Наслоение; вещество, имеющее слоистую структуру.* [Камень] имѣетъ около себѣ нѣкую слоесть, кая от себѣ лучь воздаетъ. Травник Любч., 658 об. XVII в.~ 1534 г. Бунус арменус нѣкая есть слоесть земная. Там же, 669.

**СЛОЕЦЪ,** *м. Пластина, пластинка (?).* Потомъ ему первый король далъ слоецъ злата гл̄я: возми сокровище мудрости, которымъ подданыхъ тебѣ людей будеши судити въ правду. Рим.д., 245. 1688 г.

**СЛОЖЕНИЕ (СЪЛОЖЕНИЕ),** *с.* 1. *Действие по глаг.* **сложити** (*в знач.*1), *соединение, сложение.* Съложение бо есть начало раступлению (σύνθεσις). Ио.екз. Бог.[1], I, 150. XII-XIII вв. Тѣло есть ... сложениемъ тѣхъ четырь вещии състроено. Шестоднев Ио.екз.[1], VI, 529. XV в. Еще же и иже во святыхъ отецъ нашъ Григорий архиепископъ амиритский въ книгѣ своей пишетъ: крестъ христовъ отъ кипариса и певга и кедра сложение имать. В.чел. Ник.Пустосв., 239. 1665 г. Сочланение — составление по чину или сложение вкупе. Алф.[1], 213. XVII в. Сложение крестное, перстъ (перстовъ), руки и т.п. — *щепоть, складывание пальцев руки для совершения крестного знамения.* Старецъ же Арсении вспросилъ у гречанъ: скажите ми вы отъ Писания, гдѣ-то написано, чтобъ по вашему сложению велено крестится. Арс.Сух.Прен., 330. 1650 г. Старецъ Герасимъ ... сказалъ, что я на прелесть никакова списания не списывалъ, а что писалъ о сложении перстовъ десныя руки, им же воображаемъ крестное знамение. (Д. о Г.Фирсове) Суб.Мат.III, 114. 1666 г. О сложении перъстъ. Всякому правовѣрному ... подобаетъ слагати перъсты в деснице по преданию святыхъ отецъ и креститися: великий убо перъстъ и мизинецъ и третьи и подле мизинаго совокупити концы вкупе. Пустоз.сб., 21. 1673 г. И тѣ выходцы ... допрашиваны ... новоисправленыхъ печатныхъ книгъ слушаютъ ли, и въ сложении руки треми первыми персты крестъ на себѣ воображаютъ ли? АИ IV, 531. 1674 г. Мы за сложение крестное не истязуемъ: кто какъ хощетъ, тако и крестится, хотя двѣмя или треми персты, или распростертою дланию — все то равно. Чел.Савв., 125. 1682 г. ‖ *О том, что является результатом сложения: об образах, изображениях.* Знаменай же, кыя глаголеть образы и зрачная сложения, рекше изъображениа, яже напредь предла-

гаеть (μορφωτικὰς συνθέσεις). (Дионисий Ареопаг.) ВМЧ, Окт. 1-3, 279. XVI в.~ XV в.

2. *Сочинение, составление (чего-л.).* Гл҃аху намъ и се о немь, яко вся лѣта живота своего не разгнѣти свѣщьнааго свѣта, нъ въ нощи свѣтъ освѣщаше и показая ему съложение писменемъ (τὴν σύνθεσιν τῶν γραμμάτων). Патерик Син., 107. XI в. Мл҃тву бо҃угодну вѣрьнѣ, а не отъ сложения многъ словесъ (σύνθεσις). Панд.Ант.[1], 144. XI в. Како понуждю языкъ къ сложению слова. Надгр.сл.Иос.Вол., 160. XVI в.‖ *Составленный или написанный текст, сочинение; выдумка.* Гл҃я, яко жизни потребну быти сложению в научение и на разумѣние [далее: θείων δογμάτων 'божественных основоположений'] (τὸ σύνταγμα). Козма Инд.[2], 59. 1495 г. ~ XII-XIII вв. Философское сложение. Посл. Филоф., 33. XVI в. Убо есть ложь сложение, еже несущество, того ради нарицается блядство. Ерм.-Ер.Соч., 191. XVI в. А въ той грамотѣ писано многое его ложное и неправедное сложение, и съ тою грамотою посланнова отъ него на дорогѣ поймали. Зап.Луговского, 33-34. 1666 г.

3. *Строение, устройство.* Вьсѣхъ бо хытрица научи мя мудрость вѣдѣти съставъ съложение мира и дѣиство съставы (σύστασιν κόσμου). Изб.Св.1073 г.[2], 644.

4. *Создание, сотворение; перен. начало.* Сложение (съложение) в(ь)сего мира, вѣка и т.п. Наслѣдуите уготованое вамъ цр҃ьствие отъ съложения вьсего мира (ἀπὸ καταβολῆς κόσμου). (Матф. XXV, 34) Остр.ев., 121. 1057 г. Грядѣте бл҃гословении оц҃а моего и приимѣте уготованое вамъ цр҃ство отъ съложения всего мира (ἀπὸ καταβολῆς κόσμου). (Матф.XXV, 34) Сл.Иппол. об антихр., 106. XII в. Душу убо, яко же здану, прежде сложениа вѣка с вышними силами, глаголють, яко тогда же и душа, и аггели, и все бесплотное, и умно естьство създано бысть. ВМЧ, Окт. 19-31, 1956. XVI в. Бысть ж нѣкто от менших татар имянем Кучашъ Танатаровъ, научен бысть дияволом, понеже бо он имѣ от сложения миру над всѣми ж сими зависть. Пов.напад.татар., 27. XVII в. — *Как передача греческого* τὸ θέαμα *'вид', 'явление'; 'чудо'.* Побѣдьную пѣс<нь> и новое съложение миру пѣти побѣдьливуму Хр҃<у> научиша (θέαμα τῆς εἰρήνης). (Сл.Ио.Злат.) Усп.сб., 385. XII-XIII вв.

5. *Сосуществование; то, что является основой единства.* Кое бо обьщение свѣту съ тьмою, яко же рече ап҃слъ, или кое съложение цр҃кви бж҃ии съ кумиры (συγκατάθεσις). (2 Кор.VI, 15-16) Ефр.корм., 183. XII в. [То же — Сб.Друж., 81. XVI в.; Корм.Балаш., 144 об. XVI в.] (1240): И кая часть вѣрному съ невѣрнымъ, и кое сложение церкви божии со идолы. Ник.лет.X, 116. XVI в.

6. *Связь, скрепа.* Желѣзо же много на гвозди дверем, на сплочение и сложение уготова Давыдъ (juncturas). (I Парал.XXII, 3) Библ.Генн.1499 г.

7. *Соитие, совокупление.* [Жена гостя] приучи к себѣ грѣховнаго ради хотѣния своего, возжелѣния плотцкаго нѣкоего юношу сущу, могущу сквѣрное ея похотное сложение исполнити. Ист. семи мудр., 46. XVII в. ‖ *Брак.* Сии бо, иже сложение тако въсприемлют, да б҃а от себе и от своего ума отпирают и своему блудству тако настоят, яко конь и мьскъ, которым нѣс<ть> разума (conjugium). (Тов.VI, 17) Библ.Генн. 1499 г. Брачное сложение — *брачный договор.* Никому же не имѣти наложницѣ ... нъ коеи приобщиться, брачное да створить к неи сложение по законьному извѣщению (γαμικὸν... συνάλλαγμα). (Прох.IV, 26) Мерило пр., 238. XIV в. [То же — Корм.Балаш., 515 об. XVI в.] Прияти (кого-л.) въ сложение — *сочетаться (с кем-л.) браком.* Тебѣ имается вся имѣниа ея. И надобѣ ея тебѣ приати въ сложение. Проси бо ея от оц҃а ея и дастъ тебѣ ея в жену (eam accipere conjugem). (Тов.VI, 12-13) Библ.Генн. 1499 г.

8. *Соглашение.* Брань воздвижеся ... супротивъ мирнаго сложения и клятвы. Кн.Степ., 495. XVI-XVII вв.~ 1560 гг. (1453): И абие безбожный Махметъ брань въздвиже противу Константиняграда, не по чину, но съпротиву сътвореныхъ сложений, съпротиву клятвъ, въинство приведе много. Воскр.лет.VIII, 128. XVI в.

9. *Передача греч.* ἡ καταβολή *'исполнение, осуществление'.* Аще къто от цр҃кв҃ныихъ нѣкое таково строение порученое приимъ прѣже помыслъ положения и дължьныихъ съложения умьреть, повелѣваемъ приставьникомъ его по подобьнууму образу и помыслъмъ и отдениемь да покорить ся (τῆς τῶν ἐποφειλομένων καταβολῆς). Ефр.корм., 782. XII в. [То же — Мерило Пр., 319. XIV в.]

10. *Совет.* Андриан же ... и Тацят ... сложениемъ и съвѣтом Марди ... силою и противиемь на Романа цр҃я сътрааются (τῇ ὑποθήκῃ). Хрон.Г.Амарт., 556. XV в.~ XI в.

◊ Сложение вѣры — *символ веры.* Подобает приходящему къ бж҃ственому кр҃щнию ... вѣрѣ учитис<я>, сирѣч вѣрую въ единог<о> б҃а ... пред еп҃сп҃омъ или пред презвитеры исповѣдати сложение вѣры.

Корм.Балаш., 148 об. XVI в. И съгл҃сно вси извѣстиша сия заповѣд<ь> изложивше утвержающе с҃тое слож<е>ние вѣры, еж<е> в Никии с҃тии отц҃и избразиша и то дръжати. Там же, 96.

**СЛОЖЕНЫЙ** см. **сложный**

**СЛОЖИТЕЛЬ,** *м. Сочинитель, составитель различного рода словесных произведений (логофет — придворный историк, секретарь в Византии).* Логофетъ — словесемъ сложитель, иже складаетъ повѣсти и послания. Азб., 88. 1654 г. Логофет — словесем сложитель. Алф.[1], 131 об. XVII в.

**СЛОЖИТИ (СЪЛОЖИТИ).** 1. *Соединить, сложить что-л., составить вместе из отдельных частей.* Како ли можеть быти без вреда еже вещьми съложено есть и пакы въ ты расходять ся (συγκείμενον). Ио.екз.Бог.[1], I, 62. XII-XIII вв. Яко сложено естьство н҃б҃ное от .п҃. съставъ (σύνθετον). Шестоднев Ио.екз.[1], I, 297. XV в. Аще кто любитъ Христа, той любитъ и крестъ святый и тричастный отъ кипариса, и певга, и кедра сложенный. Ав.Кн.бес., 260. XVIII в.~ 1675 г. Хлѣба бо спроста не ядяше, ни сочива ... развѣ от овоща яблоко, и зелие сложи то (συνθέτων). (Ж.Феод.Сик.) ВМЧ, Апр. 22-30, 677. XVI в. Да въ новыхъ же Скрижалѣхъ напечатано: креста образъ отъ двою древу слагати ... два древа сложить, и то есть не крестъ, но крыжъ латынской. (Росп.Лаз.) Суб.Мат.IV, 191. 1666 г. || *Объединить.* И нынѣ архиерейское компанство сложено съ компанствомъ казанского архиерея ... а съ тѣхъ дву компанствъ подряженъ строить барколонъ ... иноземецъ Елизаръ Избрантъ. ДАИ XII, 79. 1698 г.

2. *Сложить вместе каким-л. образом.* Та<че> обѣ платици яко сложиши комарнѣи, то обьло будет округ в нею. Шестоднев Ио.екз.[1], II, 320. XV в. И всего в скирде сложено было овъса сорокъ девят сотниц пятдесят сноповъ. Пам.Влад., 35. 1658 г. || *Сложить пальцы для совершения крестного знамения.* Сложила сама перъсты по преданию и долго лежала такъ пред народы. Ав.Ж., 63. 1675 г.

3. *Собрать, созвать; учредить.* Владиславъ король польский ... въ году 1652 соймъ большой штинедѣльной въ Варшавѣ сложили. ДАИ VI, 434. 1652 г.

4. *Составить, сочинить; написать.* Съ(бо)ръ отъ (м)ногъ оц҃ь тълковани(я о неразумьныи)хъ словесьхъ (въ е)уагг(е)ли(и и въ ап)п҃ѣ и въ инѣхъ книг(ахъ) въ(кра)тьцѣ съложе(на) н(а памят)ь и на готовъ отъвѣтъ. Изб.Св.1073 г.[2], 203. [Тот же текст с небольшими изменениями — Изб.Св.1076 г., 605]. Яко скрижали богоначьртаны отъ тебе сложены духъмь (συντεθείσας). Конд.I, 116. XII-XIII вв. Многы книги от еретикъ и҃скажены быша ... нѣкая ж и вся отнюд<ь> от еретик сложена быша и ложно надписание имуща, якож от с҃тых отц҃ь списаны. [Толк.Апост.пр., 60.] Корм. Балаш., 40. XVI в. И тотъ де Кирилъ ходилъ въ Царьградъ, докладывалъ, чтобъ ему поволили сложить словенскую грамоту. Арс.Сух.Прен., 329. 1650 г. Камень дикой большой кладенъ; а зовутъ ее столпъ Давидовъ, въ немъ де пророкъ Давидъ псалтыръ сложилъ. Арс.Сух.Проскинитарий, 135. 1653 г. || *Выдумать.* Ложь бо толкуется, еже преже не бысть, но еже не сущее сложити, сие и оное и глаголати бысть, еже убо не бысть. Ерм.-Ер.Соч., 191. XVI в.

5. *Сопоставить, сравнить, сличить.* Прилогъ же есть слово, къ иному нѣчьсому съложенааго указа явление (συγκριτικῆς). Изб.Св.1073 г.[2], 673. А что веснусь к вам Собакины от моего лица злокозненную прислали грамоту, — и вы бы с нынешним моим писанием сложили и по слогням разумели. Ив.Гр.Посл., 192. XVII в.~ 1573 г.

6. *Соединить брачными узами.* Не отлучишися род Иил҃евъ ... нечистотъ своих от ханании и Ефсумъ ... сложени бо сут<ь> дщери их и тѣх и сѷве их (conjuncti ... sunt). (2 Ездр.VIII, 69-71) Библ.Генн.1499 г.

7. *Возложить на кого-л. (обязанность, поручение и т.п.).* С л о ж и т и п о с л у ш е - с т в о (п о с л у ш ь с т в о) на кого-л. — *учесть свидетельские показания, взять в свидетели кого-л.* А послушьства на холопа не складають, но оже не будеть свободнаго, но по нужи сложити на боярьска тивуна, а на инѣхъ не складывати. Правда Рус.(пр.), 112. XIV в.~ XII в. [Сходный текст — там же, 195. XV в.~ XII в.].

8. *Снять, сгрузить (что-л. откуда-л.).* Азъ же заблудихъ и не вѣмь, камо ити. И съложи кошь г҃л҃я: сѣжю съде (ἀπέθηκε). (Пов.пр.Иеремии) Усп.сб., 32. XII-XIII вв. А сложитъ товаръ свой съ воза или со вьюка, или изъ судна. Арх.Стр.I, 694. 1592 г. С одной лошади на Устюге сложыл товару сала говяжья. Там.кн.II, 265. 1652 г.

9. *Снять одежду (которая, как правило, является знаком какого-л. звания, принадлежности к чему-л. и т.п.).* (1205): Того же лѣта князь Рюрикъ Ростиславичь сложи съ себе платье иноческое и растрижеся. Ник.лет.X, 50. XVI в. Мая въ 21 день великие государи цари и великие князи Иоаннъ Алексѣевичь, Петръ Алексѣевичь ... изволили печальное платье, которое носили ... по преставлении ... государыни царевны ... сложить. Арх.бум.Петра, I, 411. 1691 г.

10. Перен. *Сложить (с себя) какие-л. обязательства, ответственность за что-л. и т.п.; отказаться от чего-л.* Сложити съ себя (съ себе) что-л.— *отказаться, освободиться от чего-л.* (1415): Преосвященныи архиепископъ Великаго Новаграда и Пскова владыка Иоанъ сложи с себе владычество. Псков.лет.I, 33. XVI в. А какъ король кардинала из французской земли вышлет, и онъ в тот чс̑ъ тот чинъ с себя сложит. Куранты[5], 85. 1652 г. Егда ж вселися в него [Отрепьева] диявол, он же сошед в Литву и сложив с себе ангельский образ и паде в прелютую ересь, и назвася именем ... царевича Димитрия. Пов. избавл.Уст., 381. XVII в. Сложити вѣнець (вѣнца) — *отречься от престола.* (1204): Мюрчюфлъ же посла къ Николѣ [избранному народом в цари]: ... сложи съ себе вѣньць. И вси людие не даша ему сложити вѣньця. (Син.) Новг.I лет.(Н.), 47. XIII в. Сложити крестное цѣлованиe — *отказаться от каких-л. обязательств, условий договора.* Да не сложа крестнаго цѣлованья, нашимъ отчинамъ ... учали лихо чинити. СГГД V, 28. 1504 г.

11. *Прекратить, уничтожить; тж. перен.* Съложивъ тьлѣние, възьми неть(л)ѣния кожю, Лазоре, гряди вънъ (ἀποθέμενος τὴν φθοράν). (Похв. о Лазаре) Усп.сб., 381. XII-XIII вв. (1149): Сн̑вець мои Зяславъ на мя пришедъ, волость мою повоевалъ ... и соромъ на мя възложилъ, а любо соромъ сложю и земли своеи мьщю, любо чс̑ть свою налѣзу пакы ли, а голову свою сложю. Ипат.лет., 376. XV в. Прошу, государь милосердной, не повѣрь наносным словамъ, сложи свой гнѣвъ праведной. Переп.Хован., 379. XVII в.

12. *Погубить (?).* А ис чег(о) гдѣ, г(осподи)нъ наш, выступиш(ь), и нам тобѣ о том помянути, и тобѣ ся тог(о) обыскат(и), а тобѣ насъ жаловати. А гдѣ мы ис чег(о) выступим, и тоб(ѣ), г(осподи)ну н(а)шему, велѣти нам възвѣстити, и нам тобѣ челом бити, а тобѣ нас жаловати, а за то не сложити. Дух. и дог.гр., 120. 1445 г.

13. *Отменить (повинности, налоги и т.п.).* Велѣли тѣ пустоши отдати въ Иверской монастырь безоброчно, и приписати тѣ пустоши къ монастырской вотчинѣ, и дать грамоту изъ Володимирской Чети, и оброкъ сложить. АИ IV, 240. 1655 г. И язъ нынѣ пожаловалъ, для игумена Кирила з братьего, своей дани и десят(и)ничи и заѣзщиковы пошлины сложилъ тринатцать алтынь. Арх.Стр.I, 499. 1570 г. А в той вашей вел<икого> гос<уларя> грамоте написано, чтоб съ насъ холопей ваших ... никаких статей имать не велено и на Торскихъ озерахъ таможню сложить. Баг.Мат., 156. 1690 г.

◊ Сложити голову (главу и др.) свою — *не пощадить своей жизни, погибнуть.* (971): Идеже глава твоя, ту и свои главы сложимъ. (Пов.врем. лет) Лавр.лет., 70. 1377 г. (1150): Любо голову свою сложю, пакы ли оч̑ину свою налѣзу. Ипат.лет., 410. XV в. Сложити нелюбье, ненависть съ сердца — *отказаться от враждебного, недружелюбного чувства (и простить).* (1160): И принесеную ото врага ненависть, еже имаши на епископа своего, съложи съ сердца своего. Ник.лет.IX, 225. XVI в. Чтобы язъ ... нелюбие съ сердца сложилъ ... язъ пожаловалъ васъ ... нелюбие отложилъ. Соф.II лет., 219. XVII в. Сложити путь — *сговориться идти походом на кого-л.* (1146): И совокупи Всеволодъ братью свою на Радосыни, и сложи путь с Бориша д̑ни на Володимера и нарец<е> оба Изяслава оставити дома. Лавр.лет., 313. 1377 г. (1158): Сто̑славъ же реч<е>: Хр̑стъ есмь цѣловалъ к нему, а не могу без вины на нь̑ въстати; и не яся ему, и сложи Изяславъ путь с Ростиславомъ и со Мьстиславомъ на Гюргя и пусти Ростиславъ Романа сн̑а своего с полкомъ своимъ. Ипат.лет., 489. XV в. Сложити ружье — *прекратить военные действия.* А цесарев воевода хочет сие четыре стат<ь>и: первое, чтоб тот арцух ружье сложил и людеи роспустил. Куранты[1], 140. 1632 г.

**СЛОЖИТИСЯ (СЪЛОЖИТИСЯ).** 1. *Быть составленным воедино (из чего-л.).* Не простѣ ни якоже прилучьнѣ, ни безума на въстокъ ся кланяемъ, нъ имьже от видима и невидима съложихомъ ся естьства, сугубо и покланяние народостворьцю приводимъ (συντεθείμεθα). Ио.екз.Бог.[1], III, 8. XII-XIII вв.

2. *Соединиться.* Малограната ж<е> .у̑. и мрежицѣ двѣ, яко да два чины малогранатум единои мрежицѣ сложатся ['на столпах храма Соломонова'] (jungerentur). (2 Парал.IV, 13) Библ.Генн.1499 г.

3. *Объединиться.* Яко да въставше помолятся и заутро и по заутрии, яко да сиа три нощи Богу сложимся, и егда приидетъ третиа нощь, въ нашемъ будемъ совокуплении. Хроногр.1512 г., 154. ‖ *Объединиться в военный союз.* (1097): И влѣзе сотона [въ сердце] нѣкоторым мужем и почаша гл̑ати к Дв̑дви Игоревичю, рекуще сице, яко Володимеръ сложился есть с Василком на Сто̑полка и на тя. Лавр.лет., 257. 1377 г.

(1138): Новогородци со псковичи сложившеся тайно и начаша негодовати о своемъ князи Святославѣ. Ник.лет.IX, 160. XVI в. Тот ... курфистръ свои недужные дела для укреплен<ь>я не толко с ... графом Генфел<ь>домъ и с цысаревым начал<ь>-ным приказным чл҃вком у наряду с Марацыном сложился и великое воисковое собранье имѣет. Куранты[1], 174. 1637 г.

4. *Сложиться (товарами, деньгами и т.п.) на общее дело.* Будучи на торгу, сложилися мы села Констянтинова с старостою Федоромъ и с ыными сторонними людми по две дн҃ги и взяли на тѣ дн҃ги вина. Пам.Влад., 211. 1691 г. А за кѣмъ съ болшаго числа болши ста дворовъ, и тѣмъ складыватца въ корабль въ десять тысячь, а какъ сложатца и кто съ кѣмъ, и о томъ имать у нихъ сказки или росписи и челобитные за руками и присылать въ Помѣсной приказъ. АЮБ I, 371. 1696 г. Села де Великого с слобожанином с Климком Архиповымъ торговал рыбою и солью и всякими товары сложас<ь> с ним в вопче лѣт с пят<ь>. Арх.Толстого, № 150, сст. 66. 1697 г.

5. *Сговориться, договориться.* Уже бо бяаху ся съложили иудеи, да аще кто исповѣсть Хр҃а, отлученъ съборища будеть (συνετέθεντο). (Ио.IX, 22) Остр.ев., 39 об. 1057 г. Петра же Блъгарина сложися убити его брат его Иоан и съ инѣми велможами Семеони (ἐπέθετο). Хрон.Г.Амарт., 564. XV в.~ XI в. О том аще еп҃спъ имѣя распрю с другим епископом и не судится пред множайшими еп҃спы, но рукою сложитас<я>, сирѣч сама о собѣ управитас<я>. Корм.Балаш., 14 об. XVI в.

6. *Сойтись, соединиться брачными узами, вступить в брак.* Мат<ь> их сложилас<ь> с Микифором Полѣновым, накупает ево на нас, бутто хана кримсково. Грамотки, 43. 1641 г. Сложитися свѣнчаниемъ. Да не обратихомся и супротивление сътворяем повелѣнию твоему и ни свѣнчанием сложимся с людми от поношении сѣх (jungeremus). (1 Ездр.IX, 14) Библ.Генн.1499 г.

7. *Совместиться, совпасть.* Годъ родный есть, егда луна сл҃нцу сложится, откуду сл҃нце гибель приемлетъ (supponitur). Совещ.бож.д., 2. XVI в.

8. *Склониться, согласиться, стать расположенным к чему-л.* Аще ли же и сложится лукавому помышлению человѣкъ, тогда убиваемь бываеть лукавымь диаволомь. (Поуч.Ио.Злат.) ВМЧ, Ноябрь 13-15, 894. XVI в. ~ XV в. Нѣкии инокъ ... новоначаленъ и еще дерзости мирския не преодолѣвъ ... видѣ мирския люди, съ ними же и жены грядуща, къ нимъ же п҃рельстився, очима устреми зрѣние и прельстився, сложися помыслу, плѣненъ бысть. Ж.Пафн.Бор., 129. XVI-XVII вв.~ XVI в.

9. *Отпасть, отложиться.* Ово же къ Фармосу отъ апостольскаго благочестия сложишася, и въ образнои богословии два испущателя Духу глаголати. Курб.Пис., 368. XVII в.~ XVI в.

10. *Уплатить (долги), возместить.* Свидѣтельствующеи о долгохъ списаниемъ да глаголють, яко в томъ заимании бышя, или в томъ по закону сложишася, или о семъ токмо призвани быша, явѣ, яко аще будуть пять числомъ (κατέθεντο). Кн. законные, 86. XV в.~ XII-XIII вв.

11. *Присоединиться к кому-л.* Подобаетъ убо всѣмъ сущимъ во области епископомъ приити на избрание и на поставление епископа; аще бо не снидутся, грамотами да съложатся къ пришедшимъ на поставление. (Посл.окр.мт.Фотия) РИБ VI, 352. XVI в. ~ 1416 г. [То же — Корм.Балаш., 97 об. XV в.].

**СЛОЖНИЦА,** *ж. Супруга, жена.* Иже секиру от ярости на свою сложницю приемъ, убоиникъ есть (κατὰ τῆς γαμετῆς). Никон.Панд.[2], 93. XIII в.~ 1296 г. Вкупѣ съ сложницею твоею (cum conjunga tua). (Тов. XI, 3; Библ.Генн.) Мат.Бусл., 53. 1499 г.

**СЛОЖНЫЙ (СЪЛОЖЬНЫИ)** и **СЛОЖЕНЫЙ (СЪЛОЖЕНЫИ),** *прил.* 1. *Составной, составленный из разных частей; сложный.* Нѣсть бо се вещь ему несъложение; имьже не съложьныимъ не то едино, еже быти съложеномъ (τοῖς συνθέτοις ... συνθέτοις). Гр.Наз., 248. XI в. Бжьство просто есть и несъложьно, а еже отъ многа и различьна съборьно, и то ... съложьно есть (σύνθετον). Ио.екз.Бог.[1], I, 172. XII-XIII вв. И да възложит жрець от крови унча на главы требника и темиана сложенаго, еже пред г҃мь, еже ес<ть> въ храмѣ свѣд<ѣ>ниа (τοῦ θυμιάματος τῆς συνθέσεως). (Лев.IV, 7) Библ.Генн. 1499 г. Чл҃ци сложни суще и от д҃ша и телесе миру красотою уподобишас<я>. Корм.Балаш., 380. XVI в. А Дамаскинъ написалъ въ книзѣ своей: все, еже несовершенно, сложно, свершеными же сост<а>вами немочно сложению быти. Чел.Савв., 17. 1662 г.

2. *Составленный, сочиненный.* И в книге Бесѣдъ апостольскихъ ... и во многихъ сложныхъ посланияхъ Германа ... и во псалтырехъ и часовникахъ ... святии отцы в молитвѣ Исусове сына божия глаголати повелеваютъ. Пам.старообр., 19. XVII в.

3. *Склонный к чему-л.* Но и мнят игру быти живот нашь и житие живота сложна къ прикупу и унадобити гдѣ коли же пакы от зла снабдѣти (compositam ad lucrum). (Прем.Сол.XV, 12) Библ.Генн.1499 г. (1438): Снидошася же ... латыни и греки къ сему ... вселенскому събору ... вси сложенъ умъ имѣяху къ единому. Львов.лет.I, 247-248. XVI в.

4. *Имеющий отношение к чему-л., приложимый к чему-л. (?).* Еже состоится философия седмию мудростми: первая мудрость сложное орфографии. Козм., 1. 1670 г.

**СЛОЖЬ (СЪЛОЖЬ),** *м. Муж (сожитель); тж. образно.* Сего дѣля запрѣштаеть ти прѡркъ, рекыи: отъ съложя своего [*в нарушение смысла высказывания переводчик прочитал форму* ἡ σύγκοιτος *'сожительница' как слово мужского рода*] съхранися повѣдати еи что (ἀπὸ τῆς συγκοίτου — ср. Мих.VII, 5) Изб.Св.1073 г.[2], 540. Азъ есмь учитель прѣлюбодѣомъ и любодѣомъ ... съложь елиномъ (ὁ σύνοικος [вар.: σύγκοιτος]). (Муч. Ирины) Усп.сб., 142. XII-XIII вв.

**СЛОЙ,** *м. Пласт, наслоение, слой.* Аще ли ражежется дша бжственою любовию, и проходить срдце и можльныя слоя распалить, и прѣлпится Бзѣ ражежьниемь любве. (Пал. 57) Срз. III, 422. XIV в. Слои, акы нити златы. Травник Любч., 654. XVII в. ~ 1534 г. Той де руды бывает вь яме слоем толщиною в полсажени. Арх.Гамеля, № 234, 39-39 об. XVII в.

**СЛОМЪ,** *м. Сломленный ствол дерева, служащий межевым знаком.* Да у Грязновожъ да у Ивана грани набиты ... (отъ) столба на сломъ дубовой. На немъ грани, (съ) слома на пень на дубовой, на немъ грани. Арз.а., 93. 1593 г.

**СЛОМАНИЕ,** *с. Снос.* Писали вы к намъ, великимъ государемъ, и прислали ево, богомольца нашего, словесному челобитью записку о сломании анбара з земли ево колмогорца Артюшки. Гр.Дв., 224. 1689 г.

**СЛОМАТИ.** 1. *Сломать, разрушить, снести.* А после того был тот двор за подьячим за Васильем за Полушкиным, а ныне тот двор сломан под земляной город. Новг.лав.кн., 153. 1583 г. А у патриарших келей кровли сломали, а кельи целы. Зап.прик. людей, 456. XVII в.

2. *Нарушить.* Неприятель нашъ, сломавъ присягу, до котораго часу постановлено, не утерпя наступилъ на насъ. АМГ I, 470. 1633 г.

**СЛОМИТИ (СЪЛОМИТИ).** 1. *Разрушить силой, напором или тяжестью, сломать; тж. перен.* И вься рогы грѣшьникъ съломлю, и възнесеть ся рогъ правьдьнааго (συνθλάσω). (Пс.LXXIV, 11) Псалт.Чуд.[1], 154. XI в. (1400): Тои же осени, въ 25 ноября, бысть буря велика, и съ святѣи Троици крестъ буря сломила, и пад на землю, и весь разбися. Псков.лет.II, 109. XVII в. Нынѣ у того дуба веть сломлена бурею. Ряз.п.кн.II, 748. 1628 г. Сломити лукъ, оружие — Перен. *О прекращении войны.* Дв̑дъ ... въспѣ: придѣте и видите дѣла бо̑ия, яже положи чюдеса на земли, отемля брани до конца земли; лукъ сломить, и скрушить оружья, и щиты сожьжеть огнемь (συντρίψει). (Пс.XLV, 9-10) Хрон.Г.Амарт., 208. XIII-XIV вв.~ XI в. Придѣте и видите дѣла бо̑иа, яже положи чюдеса на земли, отемля брани до конца земли; лукъ скрушить, и сломит оружие, и щеты съжжет огнемъ (συγκλάσει). (Псалт.XLV, 9-10) Библ. Генн.1499 г. || *Сорвать.* Съ огородца у заднихъ воротъ запоръ поперешной сломленъ, отвороченъ жердью. АХУ III, 172. 1636 г.

2. *Повредить (о членах человеческого тела).* И въсѣдъ на клюся [старец Геронтий] ... Клюся ... въсплашивъся съверже Геронта, и тако съломленъ бысть, якоже и врачемь не чаяти его (οὕτως ἐκλάσθη). Ж.Сав.Осв., 245. XIII в. Егда ся яшя по тя рукама своима и съкрушишяся, и егда плесну о нихъ вся рука и егда почишя у тебе, сътрься и съломи ихъ вься чрѣсла (συνέκλασας). (Иезек.XXIX, 7) Библ.Генн.1499 г. И пришол гсдрь ззади меня кнзь Иван Лыков и взял меня ззади за голову и сломил мнѣ, холопу твоему, шею. МДБП, 60. 1639 г.

3. *Разломить, преломить (на куски).* Благословести я [пять хлебов и две рыбы] и съломи (κατέκλασεν). (Лук.IX, 16) Юр.ев. Амф.(словарь), 33, до 1128 г.

4. Перен. *Ослабить, смирить.* Отъ печяли бо съмьрть б<ыва>еть, и печаль срдчьная съломить крѣпость (κάμψει). (Сирах.XXXVIII, 18) Изб.Св.1076 г., 409. А вѣдь же, государу, я уже человѣкъ при старости, зрадивши мнѣ государя своего и душу свою зломивши немного жити. Польск.д.III, 519. 1567 г.

5. *Преодолеть сопротивление, подчинить.* Турки Литовскую землю сломятъ, и Московскому государству будетъ также не удержаться. АМГ I, 165. 1621 г.

6. *Срезать (под прямым углом) (?).* Черна брада [у апостола Павла] препросто сломлена. Сим.Обих.книгоп., 7. XV в.

◊ Сломити голову (главу) — *погубить.* Ох, аще не был бы ты пес, а яз ближайший царский княз(ь), и аз бы абие главу твою сломил! Артакс.действо, 245.

1672 г. И ты таки меня насмѣшилъ, глупый еретикъ, сими словесы, что коза по холмамъ скачючи, дондеже и голову блядь сломитъ. Авв.Кн.обл., 588. XVIII в.~ 1679 г.

**СЛОМИТИСЯ.** 1. *Сломаться; перен. быть уничтоженным.* Лукы ихъ съкрушатся, и оружие сломится [ср. Пс.XLV, 10: συγκλάσει]. Ж.Стеф.Перм. Епиф., 25. XV-XVI вв.~ XV в. (1380): И ту пѣшаа русскаа великаа рать, аки древеса, сломишася и, аки сѣно посѣчено, лежаху. Ник.лет.XI, 60. XVI в.

2. *Переломиться.* На рати устрѣлят чл҃ка, и стрѣла в нем ся сломитъ. Изм., 29 об. XVI в.~ XIV в.

3. *Быть разломленным (на куски).* Аще ли требу сковрадну даръ твои крупы пшеничны с маслом прѣсны да будут, и да сломятся на укрухи, и да възлѣет на ня масло древяно (διαθρύψεις). (Лев.II, 5-6) Библ.Генн.1499 г.

**СЛОМКА,** *ж.* 1. *Слом, снос.* Та новопостроеная мелница ... сломана, и струговои ход на рекѣ Тезѣ очищен, а для сломки и стругового ходу о досмотрѣ посыланъ под<ъ>ячеи Михаило Афонас<ъ>евъ. Пам.Влад., 210. 1688 г. Челобитья колужского уѣзду помѣщиков и вотчинников о сломке того ряда в Володимерском приказе не сыскано. Калуж.а., 67. 1690 г.

2. *Разгром.* И онъ, Калинка съ казаками, на вашихъ великихъ государей ратныхъ людей въ то число окрикъ, и напускъ, и стрѣлбу учинили на сломку всѣми казаками. ДАИ X, 440. 1683 г.

**СЛОМЛЕНИЕ (СЪЛОМЛЕНИЕ),** *с.* 1. *Переламывание, раздробление.* Ныня же доброчьстия радьма и бл҃годати мукы унятъ и съломления костьмъ и съмьрть (στρεβλώσεις). Ио.екз.Бог.[1] II, 156. XII-XIII вв.

2. *Ломота.* Въ недузѣхъ ... и тѣлеси сломлении и сугорблении. Пов.С.Шаховского, 842. XVII в.

3. *Изгиб.* И хожение таково, и одежда и гласъ и удовъ сломление. Сб.Друж., 83. XVI в.

**СЛОМЛЕНЫЙ (СЪЛОМЛЕНЫЙ),** *прич. в знач.прил. Нестройный, несогласный.* Человѣци скверни ликы съставляюще во тмѣ глубоцѣ в полунощехь блудныя пѣсни и съломленыя поюще гласы, весь съзываютъ градъ нашь (κεκλασμένα ... μέλη). (Маргарит) ВМЧ, Сент. 14-24, 963. XVI в.~ XV в

**СЛОМОКЪ (СЪЛОМЪКЪ),** *м. Осколок.* Съломи его [кумира] на многы съломъкы (κλάσματα). (Жит.Порфир.Газ.) Мин.чет.февр., 308. XV в.

**СЛОМЫВАТИ.** *Ломать, сносить.* У многихъ у посацъкихъ людишекъ подъ острогъ дворы сломывали. Писц.д.I, 518. 1627 г.

**СЛОМЬНИЦА** см. **слонница**

**СЛОМЯ,** *с. Брус, стропило, перекладина.* Еда бо кто стѣны или сломена речеть съгрѣшивъша, нъ жестокою уздою жестоковыиныя люди июдѣискыя сими наказати хотя (τὰς δοκούς). Изб.Св.1073 г.[2], 513. — Ср. **сламя, слѣмя.**

**СЛОНЪ,** *м.* 1. *Слон.* Прѣдъвѣштаеть же псалом ... многыя тьмы македонянъ и множьство слоновъ (τῶν ἐλεφάντων). Псалт.Чуд.[1], 24. XI в. Увидѣ Елезарь ... ражьженомъ слономъ ... и многы избивъ округъ [по вар.] слона, и под онь подътекъ, прободе чрево слону, и паде звѣрь абье нань, и скруши его (τὸν ἐλέφαντα). Хрон. Г.Амарт., 204. XIII-XIV вв.~ XI в. Слономъ показашя кровь ... къ поострению ихъ на брань (τοῖς ἐλέφασιν). (1 Мак.VI, 34. Библ.Генн.) Бусл.Христ., 172. 1499 г. Хан же Асъ ездит на людех, а слонов у него много. Х.Афан.Никит., 36. XV-XVI в.~ 1472 г. И тутъ въ Казминѣ кормятъ шаховы звѣри слоны и бабры. Х.Котова, 89. 1624 г.

2. *Слоновая кость.* Осѿения твоа от слона, домы дъщяны от островъ Хетиимль (ἐξ ἐλέφαντος). (Иезек.XXVII, 6) Библ. Генн.1499 г. Выя твоя, якоже вежа слона (ὡς πύργος ἐλεφάντινος). (Песн.песн.VII, 5) ПП[1], 78. XVI в. Златная и мѣдная, от сребра, и от слона, от древесе и от камене чл҃ков идолов умершихъ почитаютъ. Спафарий.О сивиллах, 84. 1672 г.

3. *Название стенобитного орудия.* (1518): И на приступѣхъ ис пушекъ, и ис пищалей, и катки болшими, и слоны з города побиша многое множество людей королева войска. Ник.лет.XIII, 27. XVI в.

**СЛОНГЪ,** *м. Туловище змеи* (ср. нем. Schlange). Тамо есть змиевѣ слонги ... толь велицы, еже по морю плавают и людей пожирают. Луцид., 49. XVII в.~ XVI в.

**СЛОНИТИСЯ.** *Опереться, прислониться.* И реч<е> Сапсонъ къ уноши, держащему ег<о> за руку: и не дѣи мене, да осяжю столпы, на них же храм сеи утвержень ес<ть>, да ся слоню на ня (ἐπιστηριχθήσομαι). (Суд.XVI, 26) Библ. Генн.1499 г.

**СЛОНОВНЫЙ,** *прил. Относящийся к слоновой кости.* Дом слоновный есть кость слонова [глосса: елефантова] (ebur est os elephantis). Брун.Толк.Псалт., 220. XVII в.~ 1535 г.

**СЛОНОВЩИКЪ,** *м. Тот, кто присматривает, ухаживает за слонами; погонщик слонов.* А съ посломъ шаховыхъ кречетниковъ четыре человѣка да слонов-

щикъ, да посол<ь>скихъ людей девятнатцать человѣкъ. Посольство Барятинского, 554. 1621 г. А был де я в слонавшиках [так в изд.], и слон умер в прошлом ... году. Посольство Елчина, 327. 1640 г.

**СЛОНОВЫЙ,** *прил.* 1. *Относящийся к слону, как у слона.* [Бут] ся имъ являлъ многыми образы: первое человѣческым образомъ являлся; другое человѣкъ, а носъ слоновъ. Х.Афан.Никит., 18. XV-XVI вв.~ 1472 г. Что мыслитъ зубъ слоновъ, им же пищу возвлачит (τῷ ἐλέφαντι). Шестоднев Ио.екз.[1], VI, 618. XVII в.

2. *Относящийся к слоновой кости, сделанный из слоновой кости или украшенный слоновой костью.* И змурна, и стакти, и касия отъ ризъ твоихъ, отъ домовъ слоновъ, иж нихъ же възвеселишя тя дъштери ц҃рꙗ въ чьсти твоеи (ἐλεφαντίνων). (Пс.XLIV, 9) Псалт.Чуд.[1], 34. XI в. Еще же Соломонъ створи слоновъ престолъ от великыхъ зубъ (ἐλεφάντινον). Хрон.Г.Амарт., 143. XIII-XIV вв.~ XI в. Шия твоа, яко столпъ слоновъ (ὡς πύργος ἐλεφάντινος). (Песн. Песн.VII,5) Библ.Генн.1499 г. У тоболского посацког<о> чл҃вка у Кирилка Иванова ... полфунта гребенеи слоновых. А.Верхот. съезж.избы, № 26. 1676 г.

3. Слоновая проказа — см. **проказа** (вып. 20, с. 147). Впадъшу ему въ слоновую проказу, и уязвенъ бысть по всему тѣлу острупѣвъ, едва дыша. Кн.Степ., 96. XVI-XVII вв. ~1560 г.

**СЛОНОКЪ,** *м. (Небольшой) слон.* Прииде малыи слонокъ и подврьгъ тъ слон [хобот] подъ лежащаго, и въздвигнеть и (μικρὸς ἐλέφας). Физ., 367. XV в.

**СЛОНЯВА,** *ж. Засоленная почва, солончак* (ср. польск. słoniawa). Но обаче при мори наидуют таковые слонявы или мѣста сухие, добрѣ плодовитые. Назиратель, 340. XVI в.

**СЛОНЯТИ.** *Прислонять, приставлять.* Того же месяца октября в 6 день поведошя ровь ис подгорья, от мелницы возле надолоб на гору х Красным воротам и к надолобам, слоняюще доски, и к ним сыпаху землю. Сказ.Авр.Палицына[1], 140. 1620 г.

**СЛОНЯТИСЯ.** *Слоняться, ходить без дела, бездельничать.* Частѣ пианъ ходитъ [инок], весь червленъ и безчинно слаияся и прегордна вѣщаваетъ. М.Гр.II, 219. XVI-XVII вв.~ XVI в. Андрей же с подьячимъ, вѣр<ь>те и лубите и не мешкайте, горите! ... Полно здѣ слонятца — то и в миру семь прел<ь>щатца! Евфр.Отразит.пис., 55. 1691 г.

**СЛОННИЦА (СЛОНЬНИЦА) и СЛОМЬНИЦА,** *ж. Духовой инструмент (кривая труба) (?).* Отмѣщемся нечѣстивых жертвъ ... плясанья, фружьскыя слоньниця [по вар. XV в.; Срз. III, 423: в др.сп. сломьница] и гусли, и замусикия (ἐκτομαί). Сл. и поуч.против языч., 32. XIV-XV вв.

**СЛОПЕСНЫЙ,** *прил. С высоким толстым стволом (?).* Да на виловатую ель, да на слопеснюю ель, да на иву на виловатую з гранми. Арх.Стр.I, 167. 1520 г. А межа ... отъ пути по путику по слопесномъ боромъ до лугу. А.Уст.I, 55. 1555 г.

**СЛОПЕЦЪ,** *м. Ловушка для зверей и птиц.* А заецъ потому же удавился которой въ слопцѣ и въ которой ни буди ловушкѣ умреть не заколотъ, и вы бы того не ѣли. РИБ VI, 924. XV в. И в хмелевых наших ухожьях хмель дерут, и в лесах слопцы ставят своим насильством. Гр.Сиб.Милл.II, 431. 1635 г. А он де, Откулко, вѣдомои вор ... слопцы ломаетъ и тетер и<з> слопцов к себѣ уноситъ. А.Верхот.съезж. избы, № 37. 1694 г.

**СЛОТЬ,** *м. Зимняя непогода (обычно с ветром и мокрым снегом).* (1485): Бысть студено и мокро, слот [в изд.: мокрослот] с морозом. Псков.лет.II, 67. XV в. — Ср. **слота.**

**СЛОТА,** *ж. Зимняя непогода (обычно с ветром и мокрым снегом).* [Нищий бедняк] обиходитъ улиця ... дожду идущу и слотѣ. (Златостр., 740) Срз. III, 423. Се яко ж видиши мя входяща во град, нося бремя дровъ, иже творя по вся н҃и, и се продаю куплюси хлѣба ... Аще ли будетъ зима и слота, н҃ь или два, то алченъ пребываю. Изм., 189. XVI в.~ XIV в. [То же — ВМЧ, Сент. 1-13, 350. XVI в.] Ихъ де застало на степи снѣги большие и слота. Дон.д.IV, 187. 1649 г. Ночью шол дождь и слота с перемѣшкою. Днев.зап.ПТД, 196. 1665 г. ‖ *Зимнее ненастье, буря на море.* И отшедше оттуду, слотѣ мнози бывши по морю, привръженъ быс<ть> [Одиссей] къ нарицаемымъ сирньскымъ стѣнамъ (χειμ῀νος). Хрон.И. Малалы, V, 22. XV в.~ XIII в. — Ср. **слотъ.**

**СЛОТНЫЙ (СЛОТЬНЫЙ),** *прил. Непогожий.* И якоже капля изгонять чл҃вка въ дьнь слотьнъ отъ хлѣвины своея, такоже и жена язычьна отъ хлѣвины его (ἐν ἡμέρᾳ χειμερινῇ — ср. Притч.XXVII, 15). Изб.Св. 1073 г.[2], 533. — В сост.сказ. Аще будеть зимно или слотно. (Прол., 168) Срз. III, 423. XIII в.

**СЛУГА,** *м.* 1. *Тот, кто находится в услужении, служит (кому-, чему-л.), слуга; тж. перен.* Аще къто хощеть старѣи быти, да будеть вьсѣхъ мьнии и вьсѣмъ слуга (διάκονος). (Марк.IX, 35) Остр.ев., 248 об.

1057 г. [То же — Ефр.Сир.II, 206. 1288 г.] Стояаху же раби и слугы огнь сътворьше (οἱ ὑπηρέται). (Ио.XVIII, 18) Там же, 178. Къ стмъ же посылает бъ слугы англы стыя на спсение, на грѣшникы же повелѣвает бѣсомъ на муку (διακόνους). Хрон.Г.Амарт., 92. XIII-XIV вв.~ XI в. Такъ буди къ своимъ рабомъ и слугамъ, яко ты хощеши ба к тебѣ быти (περὶ τοὺς σοὺς οἰκέτας). Пч., 83. XIV-XV вв.~ XIII в. Творяи англы своя дхы и слугы своя огнь палящь (λειτουργούς). (Пс.CIII, 4) Шестоднев Ио.екз.[1], V, 323. XV в. Не восхотеша иизраилтяни под божиим имянем быти и водими быти праведными слугами его, просиша себе царя. Ив.Гр.Посл., 199. 1577 г. || *Раб.* Феодоръ же убо ... приложи глти к Костянтину цр҃ви Романа другария приати, яко слугу бывшу ему отча и добромысляще ему (δοῦλον). Хрон.Г. Амарт., 548. XV в.~ XI в.

2. *Служитель, исполнитель (по отношению к вере, воле Бога и т.п.).* Тако же бояи ся ба, боить ся и князя, имь же казнять ся съгрѣшяюштии: князь бо есть бжии слуга къ члвкомъ. Изб.Св.1076 г., 242. Яко онъ слуга бжию повелению (ὑπηρέτης). Гр.Наз., 236. XI в. Слуга десная, бжии указатель (παραστάτης). Там же, 40. Законъ бо прѣдътечя бѣ и слуга блгодѣти и истинѣ. Истина же и блгдть слуга будущему вѣку, жизни нетлѣннѣи. Сл.Илар.[2], 79. XV в.~ XI в. Афанасий же святыа троица храбрый слуга, той во словесехь глагола яже на арианы писа (ὁ ... ὑπερασπιστής). (Ж.Ио. Злат.) ВМЧ, Ноябрь 13-15, 1020. XVI в.~ XV в. Слуга Бога, божии слуга и т.п. а) *О церковнослужителе, священнике (православной веры).* Ты ж, ерею, слуга Хса Ба нашег<о>. Паис.сб., 177. XIV-XV вв. Сщеннически чинъ и иноческии почитай, тѣ бо суть бжии слуги, тѣми очищаемъся от грѣховъ. Дм.К. (Посл.Сильв.), 62. XVI-XVII вв. б) *О монахе католического вероисповедания* (ср.лат. servus Dei). (980): И сего ради нѣкто силенъ от западныя страны, иже нарицаются слугы божия, от тѣх прииде, хотя видѣти дивныи възрастъ его. Псков.лет.II, 11. XV в. || Мн. *Последователи (об учениках Христа).* Цр҃ьство мое нѣсть отъ мира сего. Аще отъ мира сего бы было цр҃ьство мое, слугы моя убо подвизалы ся бышя, да не прѣданъ быхъ былъ иудеомъ (οἱ ὑπηρέται). (Ио.XVIII, 36) Остр.ев., 182. 1057 г. Яко же прѣдашя намъ бывъшеи искони самовидьци и слугы словеси (ὑπηρέται). (Лук.I, 2) Там же, 277 об.

3. *Тот, кто состоит на службе у кого-л., служащий; тот, кто принадлежит к войску, свите; придворный.* Приспѣша внезапу посълании отъ Стопълка зълыя его слугы, немлстивии кръвопиицѣ, братоненавидьници люти зѣло. (Сказ. Бор.Глеб.) Усп.сб., 51. XII-XIII вв. А што будеть моихъ селъ в новъгородьскои волости или моихъ слугъ, тому буди судъ безъ перевода. Гр.Новг. и Псков., 14. 1301 г. Послави Романъ отземствова магистра Стефана ... въ Антигонъ островъ, оклеветанъ, яко прствия желаеть, чръноризцемъ постригъ и купно съ ... слугам его (ἅμα... ἀνθρώποις αὐτοῦ). Хрон.Г.Амарт., 553. XV в.~ XI в. Тогда же онъ [князь Балъдвинъ] ... посла со мною мужа, своего слугу лучьшаго, къ иконому святаго Въскресения. Х.Дан.иг., 128. 1496 г. ~ 1113 г. (1380): Здѣ же не всѣх избитых писана имена но токмо князеи, бояр нарочитых и воевод, а прочих бояръ и слуг оставих имена множества их ради, мнози бо избьени быша на брани тои. Моск.лет., 204. XVI в. Всѣмъ еѣ королевина величества свѣиские слугамъ и подданным волно безо всякие помѣшки ... ѣздить, куды похотятъ. Куранты[3], 34. 1645 г. Слуги вольные — *в XIII-XV вв. во Владимирском и Московском княжествах социальная группа людей, состоящих на службе у князя или боярина по вольному договору.* А бояромь и слугамъ межи насъ вольнымь воля. Дух. и дог.гр., 39. 1390 г. Слуги подъ дворскимъ — *в XIII-XV вв. социальная группа, состоящая из вольных людей, но ограниченных в своих правах по сравнению со "слугами вольными".* А бояром и слугам, кто будет не по дворьскимъ волным воля ... А кто будет по дворским слуг, тѣх дѣти мои промеж собя не приимают, ни от сотников. Дух. и дог.гр., 48. 1402 г.

4. *Церковный слуга; прислужник при храме; служка.* Яко не подобаеть щеникомъ отъ поповъ до дияконъ и до прочааго прквьнааго чину до слугъ ... въ кърчьмницю въходити (ὑπρετῶν). (Лаодик.24) Ефр.корм., 272. XII в. Нача клепати в било слуга (ὁ προσμονάριος). (Ж.Андр.Юрод.) ВМЧ, Окт. 1-3, 85. XVI в.~ XII в. А къ съсудомъ священымъ не прикасаються слугы, ни кадять, да будеть святъ [вар. свято] святои церкви. (Поуч. свящ.) РИБ VI, 105. 1282 г.

5. *Как передача греч. названий различных должностей (в Византийской и Римской империи).* а) *Палач.* Обаче творяаше имъ бъ, яко же слугами съгрѣшьшяя мучя (δημίοις). Псалт.Чуд.[1], 144. XI в. Цр҃ь яко слугамъ етерамъ быти мчтлемъ поставляеть, яко тѣми муку нечствующимъ и безаконьст-

вующемъ да творять (δημίους). Хрон. Г.Амарт., 79. XIII-XIV вв.~ XI в. б) *Воин, стражник.* Слугы же пилатовы словеса дѣломь сконьчашя (ср. Матф.XXVII, 27: οἱ στρατιῶται τοῦ ἡγεμόνος). Псалт.Чуд.[1], 51. XI в. в) *Наместник, заместитель.* И видя сих дѣлъ, нѣкто Иуда, слуга Симоновъ, раждеже ся о убиеных без вины (τῶν ὑπάρχων). Флавий. Полон.Иерус.II, 124. XVI в.~ XI в. г) *Протовестиарий.* И повѣдавъ Прокопиеви, слузѣ кесаревѣ (τῷ πρωτοβεστιαρίῳ). Хрон.Г.Амарт., 513. XV в.~ XI в. д) *Дьякон* (ср. греч. διάκονος — первоначально 'слуга'). .s̄. слугъ отъ апс̄лъ поставити прѣдаша. (Трул.16) Ефр.корм., 155. XII в. [То же — Корм.Балаш., 133 об. XVI в.] Диакон — гречески всякий слуга диякон нарицается, а церковныи диакон глаголется "еродиякон", еже есть священнодиакон. Алф.[1], 63. XVII в.

◊ Вашъ (твой и т. п.) вѣрнейший, покорный (покорнейший) (и др.) слуга — *вежливо-уничижительная форма именования себя, например, при постановке подписи в послании, грамоте и т.п.* Нн̃е яз тое титлу предаю всему собору, чтоб они твои возлюбленные были, а я бы твои покорнои слуга был. Куранты[1], 115. 1628 г. А под тѣм написано: вш̃его цр̄ского величества вѣрнеишии послѣднеи слуга Исакъ Масса. Там же, 133. За симъ въ дальныя услуги предая себя ... всегдашний и покорнѣйший слуга вашей свѣтлости Piter. Петр, I, 226. 1697 г. — Ср. **служитель.**

**СЛУГАТАЙ,** *м. Тот, кто находится в услужении, слуга.* Прежде православнаго истиннаго кристьянства и нашего содержания болярину и советнику и воеводѣ, ныне же ... губителю хрестьянскому, и ко врагомъ кристьянскимъ слугатою. Ив.Гр.Посл.I, 10. XVII в.~ 1564 г.

**СЛУГИНЪ,** *прил. Принадлежащий слуге (?).* Поставилъ ямъ Захаръ Румянцевъ на Селецкой на Дмитровской дорозѣ на болшей, на рѣкѣ на Учѣ, на митрополичѣ землѣ, у слугины деревни митрополича пѣвчего диака на Рыбушкинѣ. АЮБ II, 576. 1511 г. А дворъ слугинъ Рыбушкины деревни въ мѣрѣ среди ямские земли. Там же, 577.

**СЛУГОВАНИЕ,** *с. Служение, поклонение.* Кумиромъ слугование (εἰδωλολατρεία). (Кол.III.5. Апост.толк.) Оп.II (I), 165. XV в.* Вѣрою своего си они обоюдумнящагося ими яко слугования къ своевѣрнымъ же и невѣрнымъ лестию лукавствоваша. Врем.И.Тим., 409. XVII в.

**СЛУГОВАТИ.** 1. *Прислуживать; быть слугой.* Жена г̄ла к нему: почто оскрѣбляеши пленника и бг̄ородна отрока, егоже бы пач<е> имѣти в покои и слуговати тобѣ (ὑπηρετεῖ). (Зав.12 патр.) П.отреч.I, 221. XIV в. [В праздничный день] всѣмъ бо града того велможамь в той день възлежащимъ на трапезѣ у властѣлина граду, и повелѣно бысть блаженному Феодосию предстоати и слуговати. Патерик Печ., 19. XV в.~ XIII в. Льву бо велику тому [Герасиму] служити пришедшу и вся службы подобныя слугуя бяше. Пролог (ст.печ.), 16. 1643 г. || Перен. *Подчиняться чему-л.* В то же время родители зосимовы естественому долгу слугуютъ, преложшися ко оц̃емъ своимъ. Пролог (ст.печ.), 250 об. 1643 г.

2. *Состоять на службе.* Ни велможие предпочитаеми бываху и слугуеми паче меншихъ и смиреныхъ, но вси уравняхуся ... и вси потягняху бремя смирениа и трудолюбиа. Ж.Иос.Вол.[2], 24. XVI в. А хто годенъ, тотъ у его царьского порога приближенъ есть, а хто негоденъ, тотъ отдалѣй слугуетъ, бо государь нашъ самодержецъ есть. Польск.д.III, 516. 1567 г.

3. *Быть служителем веры.* Сы исплъненъ свѣта, дѣаньна видѣния, свѣту великуму, бывъшуму с нами, съподоби ся Хв̃и слуговати, Филиппе бж̃ствьне (λειτουργῆσαι). Мин.ноябрь, 373. 1097 г. Тако и, иже бв̃и слугуеть, длъжънъ есть отъврѣщи житиискыя [по сп. XV в.] чрънoты (ὁ τῷ θεῷ παρεδρεύων). Панд. Ант.[1], 130. XI в. || *Отправлять культовое служение; поклоняться.* Иоль же намъ и плакатися [далее: διακελεύεται 'заповедует'] слугующимъ трѣбьнику, гладу клѣщащю (λειτουργούντες — ср. Иоил.I, 13). Гр.Наз., 149. XI в. Другое же лютѣйше съдѣла [дьявол], чародѣя и служащая ему сими повинувъ велѣньми мнозѣхъ юнныхъ и мяккыхъ телеса закалати упованиемь, еже бѣсомь быти и пакы тѣмь слуговати (ὑπηρετεῖν). (Маргарит) ВМЧ, Сент. 14-24, 1047. XVI в.~ XV в.

4 *Оказывать почтение.* Унии, послушаниемь слугуите. (Сбор. 1296 г., 10.) Срз.III, 425.

5. *Повиноваться.* Прор̄къ, слугуя бж̃ию повелѣнию, словеса, яже ему повелѣ, проповѣда. (Иезек. XXXVII, 7 толк.) Кн. прор.[2], 246. XV в.

**СЛУГОВАТИСЯ.** *Быть в услужении.* Но ты мѣста не имаеши въ дш̃и своеи, якоже въмѣстити еже от мене тобѣ слугующися бг̃дтию бж̃иею (διακονουμένην). Александрия, 117. XV в.~ XII в.

**СЛУГОКАПИЩЬСТВО,** *с. Служение идолам, идолопоклонство.* В безбожии ж<е>

и въ слугокапищьствѣ. (Жит.Григ.Армен.) Вост.II, 177. XVI в.

**СЛУДА[1]**, *ж. Утес, скала.* А к тому селу ... пожна от оврашка до слуды. Гр.Дв.(доп.), 15. XV в. Съ слуд (κατὰ τοῦ κρημνοῦ). (Марк.V, 13. Феоф.Толк.ев.) Оп.II (1), 133. XV-XVI вв. (1492): Повелѣниемъ великого князя ... заложиша градъ на Нѣмецкомъ рубежѣ на Норовѣ, на Дивичии горѣ, на слудѣ, четвероугленъ, и нарече ему имя Иванъградъ. Ник.лет. XII, 233. XVI в. [То же — Львов.лет.I, 357.] — Ср. **слудва, слуды, слудьба.**

**СЛУДА[2]**, *ж. Слюда, прозрачный слоистый минерал, который прежде использовался вместо стекла.* В Керецкои жъ волости на Пулонскомъ озере тутошние жильцы и прихожие люди промышляютъ, слуду бьютъ в каменыхъ горахъ. Гр. Кольск., 455. 1574-1575 гг. Надобетъ на церковное и на городовое строение и на башни гвоздей и желѣза и на окончины слуды. ДАИ XI, 187. 1684 г. — Ср. **слудь, слюда.**

**СЛУДВА,** ж. 1. *Утес, скала.* Глють же о нем [о единорожце], яко страшенъ ес<ть> и непобѣдим ... и внегда годится от многых гониму быти ему, и остави [в греч. καταληφθῇ — 'может быть схваченным'], въ слудвы въбѣгнет, и врьжет себе с высоты (εἰς κρημνόν). Козма Инд.[2], 291. 1495 г.~ XII-XIII вв. И се устромис<я> все стадо свинное по слудвам въ море (κατὰ τοῦ κρημνοῦ). (Матф. VIII, 32. Ев.толк.) Вост.II, 177. XVI в.

2. *Крутой берег.* Слудвы — бреги крутые рвов глубоких и рек. Алф.[1], 217. XVII в. Ис тои плаги [εἰς τὸν πλαγί — новогреч. πλά(γι 'склон горы'] в слудвы, еже есть прикрутое мѣсто береговъ и глубоких рвов. Там же, 100 об. — Ср. **слуда[1], слуды, слудьба.**

**СЛУДВЕНЫЙ[1]**, *прил. Скалистый, утесистый.* По томь аннины и метины на слудвеных живуща горахь (ἐν ἀποκρήμνοις ... ὄρεσι). Козма Инд.[2], 74. 1495 г. ~ XII-XIII вв. — Ср. **слудный[1], слудяный[1].**

**СЛУДВЕНЫЙ[2]**, *прил. Сделанный из слюды, слюдяной.* Хоромного строения: горница новая на столбахъ ... четыре оконницы слудвеныя да двѣ стеколчетыя болшия. Д.Шакловит. I, 1043. 1689-1690 гг. — Ср. **слудный[2], слудяный[2].**

**СЛУДНЫЙ[1]**, *прил. Скалистый, утесистый.* Взыди на верхъ горы слудныя (λελαξευμένου). (Втз. III. 27) Срз. III, 426. — Ср. **слудвеный[1], слудяный[1].**

**СЛУДНЫЙ[2]**, *прил.* 1. *Относящийся к слюде.* Иван Артемьев посылан был для досмотру слудных гор в Лопские погосты. Д.Олон.зав., 69. 1669-1698 гг.

2. *Сделанный из слюды, слюдяной.* Одинѫатцет окончинъ слудных дал пят<ь> алтын. Кн.расх.Корел.м. № 935, 30. 1551-1559 гг. Ждан Толстоухов ... явил в проезд товару ... 182 окончины слудных. Там.кн. I, 22. 1633 г. — Ср. **слудвеный[2], слудяный[2], слюдной.**

**СЛУДЬ,** *ж. Слюда.* Киот желѣзо немецкое с слудью. Кн.пер.Нил.Столб. III. 1663 г. — Ср. **слуда[2].**

**СЛУДЬБА,** *ж. Утес, скала.* Устремися все стадо свиное по слуд<ь>бам в мори (κατὰ τοῦ κρημνοῦ). (Матф. VIII, 32. Феоф.толк.ев.) Оп. II (1), 133. XV-XVI вв. — Ср. **слуда[1], слудва, слуды.**

**СЛУДЫ,** *ж. Утес, скала.* И устромися стадо съ слудве въ море (κατὰ τοῦ κρημνοῦ). (Мр.V, 13. Ев.толк.) Вост.II, 177. XVI в. — Ср. **слуда[1], слудва, слудьба.**

**СЛУДЯНОЙ,** *прил.* 1. *Относящийся к слюде.* Для подьячего Степана Соболева Соловетцкого монастыря старцовъ с четверти волости оброку с пустыхъ дворовъ ... и с слудяные горы два рубля и дватцать одинъ алтынъ две деньги. Гр.Кольск., 481. 1608-1609 гг.

2. *Сделанный из слюды, слюдяной.* Фонарь слудяной у келаря Левкея. Арх.Стр.II, 969. 1638 г. Явилъ новгородецъ Алексѣи Аммосовъ ... .д. бочки, .с. окончин слудяных, да мѣлочи лавочнои на пятдесят рублевъ. Там.кн.Тихв.м., № 1337, 76 об. 1665 г. — Ср. **слудвеный[2], слудный[2], слюдяной.**

**СЛУДЯНЫЙ,** *прил. Утесистый, скалистый.* На слудяныхъ горахъ (ἐν ἀποκρήμνοις ὄρεσι). (Козм.Инд.) Срз. III, 426. — Ср. **слудвеный[1], слудный[1].**

**СЛУЖАНИЕ,** *с. Служба; служение.* Нам потому ж<е> впред дѣлами служание будет. Поруб.д., 226. 1663 г.

**СЛУЖАНКА,** *ж. Служанка, прислуга.* Я, старецъ, посмотрю в рукѣ у нея: ано булавочька, крючикъ малехонекъ. И я отнялъ у нея, да зашумѣлъ на служанокъ, нашто ей булавку дали. Ав.Ж., 147. XIX в.~ 1675 г.

**СЛУЖАТИ.** *Прислуживать, служить.* То ихъ убычеи, что лутче ты платишъ, то хуже служаютъ (inserviunt) Lud., 80. 1696 г. — Прич. в знач.сущ. *Слуга.* Аз есмь муромскаго князя Петра, служай ему. Пов.П. и Февронии, 110. XVI-XVII вв.~ XVI в. — Ср. **служивати, служити.**

**СЛУЖАЩАЯ,** *прич. в знач.сущ., ж. Женская прислуга, служанка.* Служашщая ... Denst Magedtt. Псков.разгов.I, 41. 1607 г. Служащая ис тово ж мѣста была скорбна .г. годы мокротными очми. Куранты[3], 139. 1646 г.

**СЛУЖАЩИЙ[1]**, *прич. в знач. прил.* 1. *Прислуживающий, находящийся на службе.* Сими дѣлы бабы опознаваются з женками и з дѣвками служащими. Дм., 75. XVI в. Да съ нимъ же поѣхали съ Москвы до кораблены пристани племяникъ жены его ... да дѣвка служащая, латышка Анютка. Англ.д., 421. 1601 г. Четыре короб<ь>и моих ... з бѣлым плат<ь>емъ есть да служащих жонокъ и дѣвокъ с бѣлым плат<ь>ем четыре ж короб<ь>и есть же. А.Кир.-Б.м., отд. 1, Г № 171. 1663 г.

2. *Относящийся к церковному обиходу, богослужению.* Дьяконъ Василей Нефедьевъ далъ вкладу же по отцѣ своемъ, инокѣ схимникѣ старцѣ Мисаилѣ, въ вѣчной поминокъ сосуды церковныя служащия серебряныя золоченыя. Вкл.Нижегор., 12. 1648 г. Дано ... Григорью шапочному мастеру на митрополич<ь>ю служащюю шапку, на бумагу хлопчатую три алтына ... да на шолкъ шесть денегъ. Кн.расх. Никона, 10. 1651 г.

**СЛУЖАЩИЙ[2]**, *м. Тот, кто прислуживает, слуга.* Имуть же отшьльци служящаго от нихъ тамо (διακονητήν) [ср. ниже: оседьлають осьлъ и рекуть ему: иди въ врьтоградъ къ слузѣ (πρὸς τὸν διακονητήν) и принеси намъ зелие]. Патерик Син., 257. XI в. И рече служащему: створи нама обѣдъ гости ради дн҃сь. Пролог (БАН[2]), 124. XIV в. А которому старцу невозможно будетъ безъ служащаго быти немощи ради или старости, и архимариты и игумены бы посылали ... братию на службу. Стоглав, 108. XVII в.~ 1551 г.

**СЛУЖБА (СЛУЖЬБА)**, *ж.* 1. *Служба, служение; дело, работа.* И бысть, яко испълнишя ся дьние служьбы его, иде въ домъ свои (τῆς λειτουργίας). (Лук.I, 23) Остр.ев., 279. 1057 г. И възьрѣвъ къ нимъ умиленама очима и спадъшемь лицьмь и вьсь сльзами облиявъ ся, рече: братие, приступивъше съконьчаите служьбу вашю. (Сказ.Бор.Глеб.) Усп.сб., 49. XII-XIII вв. Егда бо братьи манастыря сего хотящимъ варити, ли хлѣбы пещи, ли кую иную службу творити, — тогда же первое, шедъ единъ отъ нихъ, возметь благословенье отъ игумена. Патерик Печ., 161. XV в.~ XIII в. || *Обслуживание, прислуживание.* Жена же етера именемь Марфа приятъ и въ домъ свои ... Марфа мълвляше о мнозѣ служьбѣ (περὶ πολλὴν διακονίαν). (Лук.X, 40) Остр.ев., 217 об. 1057 г. (Пост)ави имъ [священникам] тряпезу и яко же самому Хр҃су, самъ же имъ стани въ служьбѣ. Изб.Св. 1076 г., 192.

2. *Работа, совершаемая в пользу, во благо кому-, чему-л.* Нъ придеть година, да вьсякъ, иже убиеть вы, мьнить ся служьбу приносити бу҃ (λατρείαν προσφέρειν). (Ио.XVI, 2) Остр.ев., 22 об. 1057 г. От тѣхъ [левитов] избрани суть и раздѣлени въ службу дому г҃ня двадесять четыре тысящи (in ministerium). (1 Парал.XXIII, 4) Библ.Генн. 1499 г. Прозябая пажити скотомъ и траву на службу чл҃ком извести хлѣбъ от земля (τῇ δουλείᾳ). (Пс.CIII, 14) Там же. И създахъ цр҃ковь, и створихъ манастырь, и събрахъ мнихъ 40 и страньноприимъницю на службу болнымъ. Пролог (Срз.), 209 об. XV в. (1246): Михаилъ же рече: "царево слово: солнцу и лунѣ велитъ ми кланятися и огню, еже есть тварь дана на службу человѣкомъ, никакоже въ семъ царя послушаю". Ник.лет.X, 131. XVI в. Всякъ убиваяй вы, мнится службу приносити богу, яко же бо тогда июдѣи, еллини, убивающе святыхъ апостолъ, мняху службу приносити богу (ср. Ио.XVI, 2). Чел.Аврам., 93. 1670 г. || *Забота, попечение.* Мене же оч҃е благочьстие, и служьба старости, и печали, и напасти удрьжавъшя, отълучишя отъ мужа (γηροκομία). Гр.Наз., 35. XI в. || *Помощь, вспомогательное средство.* Маломъ зѣло кръмяштеся, еже бѣганию помощь и питѣнию служьба (τῆς τροφῆς ὑπηρέταις). Гр.Наз., 19. XI в. Обаче никая же птица без ногу, им же на земли кърмля имъ есть, да по нужи и вся служба ногама пристроена (τῆς ... ὑπουργίας). Шестоднев.Ио.екз.[1], V. 315. XV в.

3. *Польза.* Похвали Г҃а, сл҃нце въ дьне даровавъшааго на просвѣштение, огнь же даровавъша въ ношти на вьсю потрѣбу и службу (κατὰ τὸν βίον ὑπηρετεῖν). Изб.Св. 1076 г., 678. Ветри бо вся сущая на земли прозябають и по морю плавають на нашю службу. Апокал., 35. XII-XIII вв.

4. Собир. *Свита, прислуга.* Чл҃вкъ етеръ бѣ въ странѣ Авьситиистѣ ... бысть же ему сн҃овъ .з҃. и дъщери .г҃. и бѣша скоти его овьць .з҃. тысущь ... и служьба многа зѣло (ср. Иов. I, 1-3: ὑπηρεσία). (Пам. Иова) Усп.сб., 160. XII-XIII вв. Въ дни царствиа Траианя ... бѣ етеръ стратилатъ, именемъ Плакида ... богатъ же зѣло паче всѣхъ златомъ и прочею службою, еллинъ же бѣ вѣрою. ВМЧ, Сент. 14-24, 1286. XVI в. Цр҃ь, егда имать ити во градъ нѣкий, первѣе украшаютъ уготование его и уготовляюще его дароношение, и всю его службу и упокоение (τὴν ὑπηρεσίαν). Скрижаль V, 52. 1656 г. Бояря ... и ихъ службы поѣхали за ... государемъ. Заб.Мат.I, 1233. 1664 г.

5. *Поклонение, культ.* Отпаде убо бѣсовьская слюжьба ... троиця едино-

сущьная незданое божьство службьу приемлеть (λατρεύεται). Ио.екз.Бог.[1], II, 154. XII-XIII вв. Отаи суботу чьтуще и ина июдеиская творяще, заповѣдаемъ тѣхъ ни въ обьщение, ни въ молитву, ни въ цр҃кви приимати, нъ явѣ да будуть по своеи службѣ жидове (κατὰ τὴν ... θρησκείαν). (2 Ник., 9) Ефр.корм., 215. XII в. Образъ створивъ древле суща мертва чл҃вка, и нынѣ яко жива почте и предасть и земникомъ своимъ чьсти и службы творити ему (τελετάς). Хрон.Г.Амарт., 61. XIII-XIV вв.~ XI в. Служба идольская, капищная, кумирская — *языческое богослужение (идолопоклонство)*. Службу кумирьскую яко же мьрзъку огнушашя (τὴν θεραπείαν). (Толк.пс.XLIII, 23) Псалт.Чуд.[1], 29. XI в. Ятъ [ангел] змия, змию дрѣвнюю, еже есть дьяволъ сотона и связа и тысящею лѣт ... [Толкование:] Явѣ же се есть: раздрушениемь идольскыхъ молитвищь и службъ и познаниемь бо҃ия воля. (Апокал.XX, 1-3 толк.) Апокал., 90. XII-XIII вв. Нъ понеже капищныя службы исполнена бяше земля и многобо҃ие чтяху. Шестоднев Ио.екз.[1], IV, 519. XV в.

6. *Богослужение, церковная служба*. Вьси събори, и службьы, и праздьници, и жьрьтвы, о чл҃вце, сего дѣля бывають, да ся очистить чл҃вкъ отъ грѣхъ своихъ (λειτουργίαι). Изб.Св. 1076 г., 493. И бысть служьба; по отъпущении же цр҃къвьнѣмь възидемъ въ епс҃пие (ἡ ἀκολουθία). (Ж.Епиф.Кипр.) Усп.сб., 265. XII-XIII вв. (987): И поставиша я на пространьнѣ мѣстѣ, показающе красоту цр҃квную, пѣнья и службы архиерѣйски, престоянье дьяконъ, сказающе имъ служенье ба҃ своего, они же во изумѣньи бывше, удивившес<я>, похвалиша службу ихъ. Лавр.лет., 107. 1377 г. (1214): Того же лѣта Угорский король посади сына своего въ Галичѣ, и церкви претвори въ латынскую службу. Ник.лет.X, 66. XVI в. — *О христианском богослужении*. Служба ангельская. Тѣмь же, брате, буди съмыслънъ, разумѣи, чьто еси и о чемь служиши, и разумѣвъ работаи съ страхъмь и вьсякы норовы пустошьныя отъвьрь(гъ), да анг҃льск(у)ю службу приимъ и ту съ страхъмь и говѣние(мь) дьржавъ. Изб.Св. 1076 г., 663. Служба святая. Имиже бо҃ство умоляще о себе и о единородныхъ свершають с҃тую службу (ἱερουργίαν). Хрон.Г.Амарт., 232. XIII-XIV вв.~ XI в. Егда свершаютьс<я> с҃тыя службы, не под<о>бает под<ь>яконом олтарных дверии отступити и на мл҃тву упразнитис<я>. Корм.Балаш., 79. XVI в. || *Выполнение обязанностей священнослужителя. [О чине избрания в епископы]*. Понеже пресвященный нашь господинъ и владыка, митрополитъ Киевьский и всея Руси ... и еже о немъ божественый и священный съборъ судиша, и мене достойна быти въ таковую службу, благодарю и приимаю и нимала въпреки глаголю. РИБ VI, 445. 1423 г. || *Отправление богослужения*. А церкви божии у насъ, холопей государевыхъ, в томъ нашемъ помѣстейцѣ и в тѣхъ урочищахъ нѣтъ, и для службы божественныхъ литургий прибѣгать и к утренемъ нѣкуды. Гр.Крут.еп., 26. 1687 г.

7. *Молитвословие, служба в память какого-л. святого*. Потом же благоискусни мужие града Торшку преподобному чюдотворцу Ефрему составиша службу, ею же преподобный славится и доныне. Пов. о разор. Торжка, 451. XVII в.~ XIV в. Дано дьячкам Гаврилу Тимофееву да Гаврилу Никитину за две службы чюдотворцовы да за похвалное слово за двенатцать тетратеи денег двенатцать алтын. Кн.расх.Свир.м. № 60, 5-5 об. 1664 г. || *Молитвенное правило*. Прости мя, о҃че, яко николи же творя службьы моея, не оставихъ ума моего на земли (τὸν κανόνα). Патерик Син., 171. XI в. || *Панихида*. Когда мьртвьца обрѣлъ на пути, творяше надъ нимь службьу и погрѣбаше и (τοὺ κανόνα). Патерик Син., 62. XI в. Праздноватислужбы — *зд. совершать похоронный обряд*. Успе ж<е> Езекиа съ о҃цы своими и погребоша его над гробы сн҃въ дв҃довых, и празнова его службы весь Июда и вси обитающии въ Иерс҃лимѣ (celebravit ejus exequias). (2 Парал.XXXII, 33) Библ.Генн. 1499 г.

8. *Литургия; таинство святого причастия (евхаристия), понимаемое как благодарственная жертва, где под видом хлеба и вина верующий причащается тела и крови Христа*. Таче яко коньчаша литургию, рекъше службьу, поклони ся старьць с҃туму гробу и очюти ся въ клѣти своеи (τὰς συνάξεις). Патерик Син., 213. XI в. Да не поють мъша, рекъше службьы. (Пам. и ж.Мефод.) Усп.сб., 195. XII-XIII вв. Мню велицѣ службѣ быти (τῶν λειτουργιῶν). Пч., 34. XIV-XV вв.~ XIII в. И разумѣйте же о семъ, господни священници, и вънмѣте, и егда же Христову службу свершите и Христовыхъ таинъ причастившеся, въ чистотѣ всякой препроводити день тый ... храняще святыню въ своемъ тѣлѣ. (Посл.митр. Фотия) РИБ VI, 510, до 1431 г. Вопросъ: пѣть ли въ пятокъ великый служба? Отвѣтъ: святыми отцы уславлено не пѣти. (Вопр. Феогн.) РИБ II, 2. XVI в. ~ 1276 г. Повели, яко да и презвитеръ

манастырьскии приидеть сѣмо и сътворить бескръвную жрътву (зачеркнуто и сверху написано: службу), яко да причастимся чстных и животворящых таинъ Ха Ба нашего. ВМЧ, Дек. 31, 2808. XVI в. Приносити (словесную) службу — Перен. *Приносить жертву (в ходе литургии).* И паки Иванна Дамаскинскаго глаголюща (8-й гласъ): вечернюю пѣснь и словесную службу тебѣ, Христе, приносимъ. (Вып.Лаз.) Суб.Мат.IV, 210. 1666 г. Таинаа служба. а) *Литургия.* <Иаковъ> и Василии Кесариискыи ... написану таиную службу намъ прѣдавъшемъ, сице съвьршати въ бжьствьнѣи службѣ отъ вина и воды свщньную таину отъдаша (τὴν μυστικὴν ἱερουργίαν ... ἐν τῇ θείᾳ λειτουργιᾳ). (Трул.32) Ефр.корм., 166. XII в. б) *Таинство, тайна.* Стьство бо аще не будеть, то и таинаа служба не будет (τὸ μυστήριον). Шестоднев Ио.екз.[1], II, 313. XV в. || *Вино, употребляемое при совершении таинства причастия.* Аще кто пролиеть службу стую пред переноса и похранить ю, да постится .и. дни. Правила, 153. XV-XVI вв.

9. *Исполнение обязанностей, повинностей; выполнение службы (в том числе военной) в пользу государства; государственная служба.* Архимандриты и игумены и попы ... ничѣмъ никто да не будетъ изобиженъ, дань ли на насъ емлютъ, или иное что нибуди ... или егда на службу нашу с нашихъ улусовъ повелимъ рать сбирати, гдѣ восхотимъ воевати. СГГД II, 9. 1313 г. (1556): Бояре, и князи, и дѣти боярскые сидѣли по кормлениемъ по городомъ и по волостемъ для росправы людемъ и всякого устроениа землямъ, и собѣ отъ служебъ для покою и прекормления. Ник.лет.XIII, 267. XVI в. Таково бяше канцлерово умышление ... над князем Иваном Петровичем Шуйским за его правую государеву службу, и за его непобедимое воиводство. Пов.прихож. на Псков[2], 164. XVII в. ~ XVI в. Многие воронежские стрѣлцы и казаки, выбѣжавъ изъ служебъ своихъ, живутъ нынѣ въ Воронежскомъ уѣздѣ за дѣтьми боярскими, и за монастыри, и за попами. Ворон.а., 13. 1627 г. Служба государева — *воинская повинность в пользу государства* (государева служба служити, на государеву службу ходити и т.п. — *о выполнении воинской повинности*). Ему, Савел<ь>ю, за нш̃ею порукою служит<и> служба гсдрва црва ... зимьняя и летняя, полевая и береговая, и посылошная з головою или с сотником, или с кем гсдрь ни пошлет. Астрах.а., № 1649, сст. 2. Поручная. 1645 г. Грекъ Николай ... жилъ онъ у насъ въ войску ноября и по 10 число, и на моря на Азовское подъ Крымъ онъ съ нами на твою государеву службу ходилъ. Дон.д.V, 38. 1655 г. Служба градская, казенная, полковая, солдатская, стрелецкая, станишная, сторожевая и т.д. — *различные виды государственной службы "по прибору".* Которые казаки собою худы или безконны и въ сторожевую ихъ службу не будетъ, и тѣхъ худыхъ и безконныхъ казаковъ отъ сторожевые службы отставити. АМГ I, 37. 1577 г. Отписка ... о даче государева денежного жалованья ратнымъ людемъ ... и о приборе охочихъ людей въ службу. ДТП I, 930. 1660-1661 гг. А иные руские люди въ полковую службу написаны и съ посадскихъ людей и съ тегла написалися жъ въ казаки; будто онѣ съ ними черкасы иноземцы, и прежде сего были въ полковой службы. Ворон.а., 282. 1680 г. А что солдатская служба записная у нас братеи всѣх же вмѣсте. А.Лих. (Деловая) 1684 г. || *Служебное положение (выражающееся в выполнении определенных обязанностей в пользу государства).* Быти отечествомъ и службою въ версту — *быть равным (с кем-л.) по родовому владению и правам ("по отечеству") и, соответственно, по служебному положению ("по службе").* Верстали арзамасцовъ ... помѣстнымъ окладомъ, выпрашивая про ихъ отечество и про службу окладчиковъ, кто кому отечествомъ и службою въ версту. А.Юш., 248. 1589 г. Иныхъ новиковъ служилыхъ и новиковъ неслужилыхъ верстали помѣстьемъ и государевымъ денежнымъ жалованьемъ, выпрашивая окладчиковъ, дѣтей же боярскихъ по государеву ... крестному цѣлованью, кто кому отечествомъ и службою въ версту и кто въ которую статью пригодится. АМГ I, 62. 1591 г. А как к вам ся нш̃а грамота придет, а он будет Михаило ... отечеством тому астороханскому жилцу Филипу Осипову в версту и службою он, Михаила, тово Филипа не хуже ... денежным и хлебным жалован<ь>емъ велел поверстат<ь>. Астрах.а. №2. Грам. 1614 г. || *Определенная повинность.* Не надобе им никоторая дань, ни ям, ни подвода, ни тамга ... ни иныи которыи пошлины к городу, ни к волости, ни служба, ни дело княже. (Жал.гр.кн.Твер.) АСВР III, 153. 1362-1364 гг. Никакова дань, никоторая пошлина, ни подводы, ни кормъ, ни питие ... не воздаютъ ... ни служба, ни работа, ни

сторожа. Хан.ярл., 108. XVI в. А потуги и всякие розрубы, и дан<ь>, и служба с тог<о> участка с Петрова дни с старцем потянути. Кн.Солов.вотч.креп., № 151, 317. XVI-XVII вв. ~ 1549 г. В монастырехъ же умножилось служек, живутъ безданно и без служебъ, даромъ хлѣбъ ядятъ, убытокъ многой творят. Пис.подметн., 23. 1700 г. Служба посошная — см. **посошный** (вып. 17, с.210).

10. *Вассальная зависимость, предполагавшая выполнение определенных обязанностей.* О иже ли дадутся в службу [заголовок на полях Соловецкого V списка 1493 г.] Аще ся дасть человѣкъ или женщина утонша [вар. утошна] времени, дернъ ему не надобѣ, а поидеть прочь, да дасть 3 гривны, а служилъ даромъ. Пр.Рус.(пр.), 316. XV в.~ XII в. (1514): И князь Михаило, слышавъ воеводъ великого князя, да ихъ встрѣтилъ и билъ челомъ, чтобъ государь пожаловалъ, взялъ его к себѣ въ службу и с вотчиною. Ерм.лет., 201. XVI в. А есть ли вы ... служит<ь> хочете казачество ... волное ... Мурату салтану ..., принесите тако ему царю волные свои головы разбойничи в повиновение [по вар.] на службу вѣчную. Аз.пов., 103. XVII в. Бити челомъ въ службу — см. **бити** (вып. 1, с. 188).

11. *Одеяние и снаряжение (с составными частями), соответствующие выполняемой службе.* Серко Григорьевъ ... старъ и худъ, и служба худа, да и впередъ служити ему немочно. Ряж.дес., 422. 1597 г. А служба ихъ конная и пѣшая противъ салдатцкого обычая с мушкѣты, и з бердыши, и с пики короткими, и з барабаны. Котош.[1], 147. 1667 г. Со всею службой. а) *Со всем, что необходимо для военного похода, со всей экипировкой, в полном вооружении.* Какъ будутъ про воинские люди вѣсти, и тѣмъ дѣтемъ боярскимъ велѣти быти тотчасъ на государевѣ службѣ со всею службою по государеву указу и по росписи съ воеводами по городомъ, недожидаясь по собя высыльщиковъ. АМГ I, 33. 1577 г. И стрѣлцу Орефкѣ Иванову, приѣхавъ въ Обонѣжскую Пятину ... дворянъ и дѣтей боярскихъ, и новѣковъ, и недорослей, всѣхъ безъ выбору до одного человѣка выслать на государеву службу въ Великий Новгородъ тотчасъ, со всею службою, и съ запасы, и съ конскими кормы. ААЭ IV, 66. 1650 г. б) *Со всеми атрибутами богослужебного облачения священников.* И двои ризы со всѣю службою полотняные, у однихъ оплеч<ь>я парчатые, у других бархатѣнные. Кн.коп. Ивер.м., 70 об. 1653 г. Двои ризы повседневные миткалинные [в изд.: миткалинное] со всею службою, да дьякону два стихаря, тафтяной да миткалинный со всею жъ службою. Дон.д.IV, 474. 1650 г. || *Комплект снаряжения.* Послано на двухъ подводахъ въ походъ въ село Коломенское ... 11-ть протазановъ да алебардъ, 30-ть мушкетовъ нѣмецкихъ, 30-ть служебъ банделеръ. Арх.бум.Петра, I, 64. 1685 г. Указали мы, великие государи ... купить про нашъ ... обиходъ на нашу ... казну, въ употребление нашимъ ... ратнымъ людямъ противъ всего христианства неприятелей поганыхъ бусурманъ, карабиновъ и писто-лей 2000 служебъ. ДАИ XII, 361. 1690 г. Даны будутъ указы ... сколько пушекъ и парусовъ, и къ нимъ всякихъ припасовъ, а имянно на каждое судно по 200 служебъ салдатскихъ. Петр, I, 116. 1696 г.

12. *Утварь.* На обѣде же его служба бѣ многа злата и срѣбрьна. (Сл. о бог. и Лаз.) Свед. и зам.I, 29. XII в. || *О сервировке.* Рече Епифанъ къ Иоану: дажь ми, рече, о҃че Иоане, срѣбро на служьбу, имамъ бо кърмити купрьскыя мужа (πρὸς ὑπηρεσίαν). (Пов. о ж.Епиф.) Усп.сб., 273. XII-XIII вв.

13. *Второстепенный придел в храме, освященный в память кого-л. святого или события.* (1510): Того же лѣта поставилъ гость Иванъ Сырьковъ Святые мироносици каменую на Дворище за рѣкою, а в неи три службы. Новг.лет.IV, 461. XV-XVI вв. Да в том же храме Преображения С҃пс҃ова в предѣле на полудневной сторонѣ служба во имя с҃т҃аго Николы Чудотворца. Кн.пер. Свир.м. № 15, 48. 1646 г.

14. Часто мн. *Служебное помещение (различного назначения).* Игуменъ ... изведе прелщенаго и повелѣ ему служити в поварници, и въ пекленици, и въ прочихъ службахъ манастырьскыхъ. Пролог (БАН[2]), 72. XIV в. А что пришлют братия поминков, и он бы отсылал в монастырьския службы, а у себя бы в келии никаких вещей не держал. Ив.Гр.Посл., 191. XVII в. ~ 1573 г. Под трапезою двѣ службы хлѣбня да просвирня. Кн.пер.Свир.м. № 37, 44 об. 1660 г.

15. *Покорность, готовность служить (?).* (1229): Они же кликнуша с града: имѣи службу нашу, молимся, створи миръ. Ипат.лет., 757. XV в.

16. Перен. *Преданность, заслуги по службе.* А что бы к нему пришлют, то бы разделяли на всю братию, а не двема, ни трема по службе и по страсти. Ив.Гр.Посл., 191. XVII в.~ 1573 г. А онъ [иноземец Юрий Безсонов] ... на боехъ и приступѣхъ бился не щадя головы своей ... и многую свою службу и правду къ намъ и ко всему

Московскому государству показалъ. АЮБ I, 85. 1625 г. И пивши воду, рек им: николи аз таковы воды сладки не пивал! На такове месте многие люди, видячи прямую службу к Скандербегу, почали пить воду. Пов. о Скандербеге, 27-28. XVII в.

17. *Последовательность.* От Адама пакы наченъше, о нарочитыхъ и доблихъ мужь ... въкратцѣ извѣщахомъ, таче же поряду князь и цр҃я Изл҃тьскыя ... въспомянувъше, тако абье службы временьныхъ книгъ съвъкупити (τὴν ἀκολουθίαν). Хрон. Г.Амарт., 51. XIII-XIV вв.~ XI в.

◊ С л у ж б у з а м я т и — *уменьшить или свести на нет результаты проделанной работы.* Да онъ же Василий, рыяся по недружбѣ ... писалъ къ тебѣ, государю, на меня, холопа твоего, затѣявъ ложно, хотя мою службу замять, будто въ Козловѣ землянаго валу моего дѣла въ разныхъ мѣстахъ обвалилось 1247 саженъ. Д.Моск. пр. о мятежах, II, 25. 1648 г.

**СЛУЖБАНАЧАЛНИЧЬСКИИ** см. **службоначальнический**

**СЛУЖБЕНКО,** *с.* и **СЛУЖБЕНКА,** *ж., уменьш.-уничиж.* к **служба**. 1. *Государственная служба.* По твоему г҃дрву указу прибавлено мнѣ, холопу твоему, твоег<о> г҃дрва жалован<и>я за службенко мое к старому моему окладу ... четыре рубли. Астрах.а., № 1270, сст. 1. 1633 г. М҃лр҃дый г҃дрь ... пожалуи нас, холопей своих, скудных и должных, за нашу службенко ... вели ... нам ... выдат<ь> свое ц҃рьское денежное и хлебное жалован<и>я. Арх. Толстого, № 82. Челоб.калужск. пушкарей, сст. 1. 1676 г.

2. *Послужной список.* И та моя службенка къ тебѣ, ко государю, писана. Дон.д.II, 699. 1643 г.

◊ С л у ж б е н о к ъ з а м я т и и з а т ѣ с н и т и — *уменьшить или свести на нет результаты проделанной работы.* Я, холопъ твой, городъ Танбовъ поставилъ, и въ Танбовѣ и в Яблоновѣ многия крѣпости устроилъ, и по ся мѣстъ тѣ моего дѣла крѣпости тебѣ, государю, крѣпки и впредь прочны. Милосердый государь ... не вели ... недрузямъ моимъ напрасно службенокъ моихъ замять и затѣснить, вели, государь, в тѣхъ нашихъ валовыхъ дѣлахъ изъ дозорныхъ, и изъ мѣрныхъ росписей, и изъ моихъ отписокъ выписать. Д.Моск.пр. о мятежах, II, 27. 1648 г.

**СЛУЖБИЦА,** *ж., уменьш.* М а л а я с л у ж б и ц а — *краткое молитвенное правило.* [Монах] не остася мнишьскаго жития, но творяше малую службицю свою и моляше ба҃. Пролог (Ф.), 22. XIII-XIV вв. И в мусикии мѣсто пищали гусли и пѣваю оба на 10 псл҃ма, тако же и в нощь тружаяся за грѣхы, яже съгрѣших, малую сию предъ бм҃ь свершаю службицю. Пролог (Срз.), 256 об. XV в.

**СЛУЖБИШКО,** *с.* и **СЛУЖБИШКА,** *ж.* 1. *Уменьш.-уничиж.* к **служба** (*в знач.* 9). Милосердый царь государь ... пожалуй нас холопей своих государевым своим царским жалованием за наше службишко и за кровь. Гр.Сиб.Милл.II, 239. 1616-1617 гг. И тою своею службишкою и неспаньемъ отъ ночныхъ татиныхъ приходовъ казачьи юрты всѣ верхние и нижние уберегъ. Дон.д.IV, 397. 1650 г. А службишко наша, бѣдныхъ, тебѣ, государю, извѣстна. Там же, 349.

2. *Послужной список.* И службишко мое въ Посольскомъ приказѣ выписана, а въ докладѣ передъ тобою, государемъ, не бывала. Дон.д.IV, 398. 1650 г.

3. *То, что нажито службой.* Служу я, холоп твой, твою царьскую службу в Торопце, и был я ... в полону у литовских людей ... и розорен до основанья, службишко вся поимона и помѣстишком ... своим (не) владѣю четвертой годъ. Столб.Печ.пр., 50. 1613 г. Безъ меня ... дворишко московское згорѣло ... а на Дону вконецъ и послѣднимъ разорился: что было службишка, и платья, и судовъ, и денженокъ, и письма всякие по подговору казачью холопи разорили, ограбя до нага. Дон.д.IV, 399. 1650 г.

**СЛУЖБОВАТИ.** *Совершать богослужение.* Чт҃ѣ и безъкровнѣ бв҃и службоваху (ἐθεράπευον). (Маргар.) Вост.II, 178. 1530 г.

**СЛУЖБОВИДѢНИЕ,** *с. Созерцание священных обрядов и таинств.* Священникъ же свѣтовидный чинъ на божественая службовидѣния наставляеть съвершаемыя подъ божественыхъ священноначалникъ чинъ (ἐπὶ τὰς θείας τῶν τελετῶν ἐποψίας). (Дионисий Ареопаг.) ВМЧ, Окт. 1-3, 685. XVI в.~ XV в.

**СЛУЖБОДѢЙСТВЕНЫЙ,** *прил. Осуществляющий священнодействие.* Сиа же суть службодействении богоначал<ь>ничьскыя силы образи, наконечающе вся божественѣйшая образования и вся священная удобрения (τελεσιουργοί). (Дионисий Ареопаг.) ВМЧ, Окт. 1-3, 683. XVI в.~ XV в. Указася прочее священно-началникъ убо чинъ съвершителенъ и службодѣйственъ (τελεσιουργός). Там же, 686.

**СЛУЖБОДѢЙСТВО,** *с. Осуществление (о священнодействии).* Се убо божественѣйшаго мура службодейство (τελετουργία). (Дионисий Ареопаг.) ВМЧ, Окт. 1-3,

678. XVI в.~ XV в. Тѣм же божествено уставоположение священныхъ чинъ святьство, рекше херотония, божественаго мура съвершение и священное жертвеника службодѣйство божественыхъ священноначалникъ съвершенодѣйственымъ силамъ единнѣ удостои (τὴν ... τελετουργίαν). Там же, 684-685.

**СЛУЖБОДѢЙСТВОВАТИ**. *Священнодействовать.* Есть убо священноначалничьскы чинъ, съвершению дѣйственая священноначалиа изряднѣ службодѣйствуя, и художьствиямъ священныхъ изъявителнѣ научающь, и научая подобнымъ ихъ и священнымъ имъствомъ и силамъ (τελετουργοῦσα; вар. ἱερουργοῦσα). (Дионисий Ареопаг.) ВМЧ, Окт. 1-3, 685. XVI в.~ XV в.

**СЛУЖБОНАЧАЛИЕ**, *с. Источник, основа священнодействия и само священнодействие.* Глаголеть бо о горнемъ чину, иже есть Престоли, Серафимъ и Херувимъ, яко отъ самого божественнаго разума осияваются, занеже непосредьственѣ на тъи простиратися и не имѣти еже предваряемо; сице отъ службоначалия самого божественаго очищаются и съвершаются (ὑπ' αὐτῆς τῆς τελεταρχίας). (Максим. Испов.) ВМЧ, Окт. 1-3, 343. XVI в.~ XV в.

**СЛУЖБОНАЧАЛЬНИКЪ**, *м. Вершитель священнодействия (преимущественно о Боге).* Къ божественому жертовнику приведение и колѣнопреклонение гадаеть всѣмъ священничьскы съвершаемымъ, подъложити по всему службоначалнику Богу свою жизнь, и свое разумное всемьство (τελεταρχῇ). (Дионисий Ареопаг.) ВМЧ, Окт. 1-3, 689. XVI в.~ XV в. Сице Моуси законный священносъвершитель, ниже брата сущаго [в изд.: сушааго] Аарона въ священничьское съвершение приводить ... донелиже отъ Бога въ се подвигся, отъ службоначалника Бога священничьское съвершение священноначалничьскы съвершенодѣйства (ὑπὸ τελετάρχῃ Θεῷ). Там же, 690. Яко возвѣстителнымъ божественнымъ оправда-ниемъ, не яко тѣмъ безсловеснымъ устремлениемъ, прямо богоначалию похвалнѣ рещи служителнѣ послѣдующу, но яко тѣхъ учителнѣ подвижущу службоначал<ь>нику духу сужденыхъ богомъ, по достоинству отлучающимъ. Г.Фирсов, 192. XVII в.

**СЛУЖБОНАЧАЛЬНИЧЕСКИЙ, (СЛУЖБАНАЧАЛНИЧЬСКИИ)**, *прил. Являющийся источником, основой осуществления священного обряда, таинства.* Събрася убо нами, яко еже убо старѣйшая иже о Бозѣ умовъ удобрения о [вместо: от?] службоначалничьскаго осияниа священноначальствуемо, въ еже на то непосредьственѣ съвъпростиратися, съкровеннѣйшимъ и явленнѣйшимъ богоначалиа свѣтоданиямъ очищается и просвѣщается съвершеннодѣйствуется (ὑπὸ τῆς τελεταρχικῆς ἐλλάμψεως). (Дионисий Ареопаг.) ВМЧ, Окт. 1-3, 342. XVI в.~ XV в. [Толкование Максима Исповедника слова: τελεαρχικῆς:] Службаначалничьскаго, рекше, наставления и вины тѣхъ съвершения. Там же, 343.

**СЛУЖДЕНИЕ**, *с. Служение.* Служдение (λατρείαν). (Апост.толк.) Оп II (1), 145. 1220 г. — Ср. **служение**.

**СЛУЖЕБЕНСКИЙ**, *прил. Относящийся к таинству.* Инако же и се разумѣти подобаеть, сугубно быти богословець предание ... ово убо неизреченно и таиньствено, ово же явленно и познаемо, и ово убо образное и служебеньско, ово же любопремудрьственое и указателн<ь>ное, и съплетено есть реченному нереченное (τελεστικήν). (Дионисий Ареопаг.) ВМЧ, Окт. 1-3, 772. XVI в.~ XV в. [Толкование Максима Исповедника:] Неизреченно недовѣдомо и тайно предание Писаниа то толкуетъ, нариче образно, занеже образи провеченнѣ данно; но и служебенско, яко служениа таинъ въ образѣ предаваай священничьскымъ преданиемъ (τελεστικήν). Там же, 773.

**СЛУЖЕБЕНЬСТВО**, *с. Небесная иерархия (в учении Дионисия Ареопагита).* Первое небесныхъ священноначалствъ, рекше, служебеньство, или стояние, или чинъ, пакы отъ тѣхъ первыхъ и превышьшихъ существъ отъ Серафимъ и Херувимъ и Престолъ священнодействуется. (Дионисий Ареопаг.) ВМЧ, Окт. 1-3, 315. XVI в.~ XV в.

**СЛУЖЕБНѢ**, *нареч. В соответствии со служебным долгом.* А которые въ здѣшней странѣ вашему величеству потребные вещи, и мы служебне къ вамъ посылали и Хозя Асанъ довозилъ, и ныне послали. Посольство Васильчикова, 156. 1594 г. — Ср. **служебно**.

**СЛУЖЕБНИКЪ (СЛУЖЬБЬНИКЪ)**, *м.* 1. *Слуга, служитель.* [Феодосий] съмѣряшеся, послѣдьнии ся вьсѣхъ творя и служьбьникъ и собою вьсѣмъ образъ дая. (Ж.Феодос.Нест.) Усп.сб., 97. XII-XIII вв. Дана ес<ть> от гд̃ власть вамъ [судиям и царям] и сила от вышняго, иже истяжет дѣла вашя и помышлениа испытает, яко егда бысте служебницы цр̃ства того, не право судисте (ministri). (Прем.Сол. VI, 3-4) Библ.Генн. 1499 г.

2. *Служитель церкви; священнослужитель.* Иже въ Карфагении съшьдъшеися въ житии чистоты служьбьникомъ положьше промышление издрекоша (τῶν λειτουργῶν). (Трул.13) Ефр.корм., 153. XII в. Всякому служебнику бес повелѣнья своего епископа служити святии отци възбраняють. (Прав.мт. Иоанна) РИБ VI, 9. XIV в.~ 1089 г. Тѣм четырем левитом вручено бѣ все число дверникъ, и бѣаху стрегуще екседрасъ [на поле: екседрасъ ес<ть> жилище окрстъ цркви, гдѣ живут служебницы црковные] и скровищь дому гня. (1 Парал.IX, 26) Библ.Генн. 1499 г. (1388): Егоже въсхощеть богъ и святая Софѣя своему престолу служебника, того жребии остави на престолѣ своемъ. (Ком.) Новг.I лет. (Н.), 381. XV в. Благословение великаго господина, святеишаго И(е)ва, патриарха ... о святемь дусе сыну, служебнику нашего смирения, Ермогену, митрополиту Казанскому и Астараханскому. Каз.лет., 493. XVI-XVII вв.~ XVI в. || *О дьяконе (?).* И пустивъ абие дияконикъ и служьбьникъ, и пришьдъшю стуму дару Хву потирю, приятъ стое тѣло вѣрою и кръвь ... влкы нашего Иу Ха (εἰς τὸν διάκονον). Патерик Син., 103. XI в. || *Тот, кто участвует в богослужении (в том числе, мирянин?).* Служилъ недѣлю свещенникъ Варламъ, дано пять алтынъ. Служебнику Митрофану дано за полчетверта мѣсяца четыре алтыны двѣ денги. Кн.расх.Болд.м., 113. 1592 г. Попов и дяконов, и служебников соборных црквей, и иных кормятъ на црском дворѣ не по одинъ день, а иным ѣсть и пить дают в домы. Котош.[1], 28. 1667 г.

3. *Тот, кто находится на службе, служащий, служилый человек.* Я буду вѣрнымъ служебникомъ твоей милости у царя Римского [слова посла]. Рим.имп.д. I, 11. 1488 г. Служебники всякие и торговый человѣкъ ранней обѣдни коли не послушаетъ, ино ему николи обѣдни не слушати. Стоглав, 193. XVII в.~ 1551 г. || Перен. *Подданный.* А подъ грамотою написано: вашего вел<ичест>ва во всемъ покорной служебникъ Рыцерь Лей. Англ.д., 410. 1601 г. Царь же глаголаше ей: не лѣпо есть намъ вдати дщерь свою за служебника нашего, паче же не единовѣрна закону. Пролог (П.), 8. 1677 г.

4. *Работник в монастыре, служка.* И в Колскомъ остроге по выбору мирскихъ людеи ихъ монастырскои служебникъ с тои ихъ деревни за хлѣбною отдачею в целовальникахъ служилъ. Гр.Кевр. и Мез., 638. 1684 г. || *О должностном лице (здесь: в монастыре).* Служьбьникъ ... въ манастырихъ хощемъ: иконома, кутьника, иже старѣи на обою сторону цркве, пономаря, съсудохранильника, житьници ключяря, иже о больныхъ стоить, иже въспоминае деместика црквьнаго, книжьнаго хранителя, келаря и старѣишаго страньноприимьца. (Уст.Студ.) Оп.III (1), 265, после 1193 г.

5. *Название книги, по которой совершается богослужение.* Сии Служебникъ преписанъ от грецкыхъ книгъ на русскыи языкъ рукою своею. (Служ.Кипр.) Бусл. Христ.,135. 1398 г. Макарей Скорняк ... привезъ книгу Служебъник в полдесть. Кн.прих.Корел.м. № 941, 30. 1572-1575 гг. Да книгъ въ той церкви: Служебникъ новой исправной печатной, Треодь цвѣтная, да Мения общая. АХУ I, 1021. 1690 г.

6. *Место в южной части алтаря, где хранятся церковные одежды и утварь; ризница.* И абие поемлют его [постригаемого в схиму] братя в дияконникъ, сиирѣч въ служебникъ, или в паперть и постризают. Требник, 136. XVI в.

7. *Вместо* [**съслужьбьникъ**] *(?) 'сослужитель': передача греч.* συλλειτουργός. Бысть же и отъ живущиихъ въ Еладѣ служьбьникъ (συλλειτουργοῖς). Ефр.корм., 554. XII в. Гдину възлюбленууму и желаному служьбьнику Руфияну Афанасии о ги радоватися (συλλειτουργῷ). Там же.

**СЛУЖЕБНИКОВЫЙ**, *прил. Принадлежащий служебнику, работнику-мирянину в монастыре.* Да в мнстрскои слоботке згорѣло служних и служебниковыхъ восмьдесят шесть дворов. Пам.Влад., 174. 1640 г.

**СЛУЖЕБНИЦА (СЛУЖЬБЬНИЦА)**, *ж.* 1. *Прислужница, служанка.* Твоя нелъжьная супруга Татта яви ся твоя угодьная съвѣстьница, съвъздрастьница и служьбьница. Мин.сент., 0199. 1096 г. Служебница и дѣвка твоа, королеваа и великаа княгини Алена тобѣ государю и отцу своему велѣла челомъ бити. Польск.д.I, 368. 1503 г. Анцылля — служебница. Алф.[1], 28. XVII в.

2. *Дьяконисса.* Ни диякъ прѣже .ке. лѣт или служьбьница прѣже .м. лѣтъ да не поставлена будеть (διακόνισσα). (Трул.14) Ефр.корм., 155. XII в. [То же. Толкование: дияконисa. Корм.Балаш., 133-133 об. XVI в.] Служьбьници же ни единѣмъ образъмь съ мужьмь жити (διακόννισσαν). Там же, 787.

3. *(?).* Служебница — διακόννισσα. Влх. Словарь, 637. XVII в.

**СЛУЖЕБНИЧИЙ**, *прил. Принадлежащий служебнику, работнику-мирянину в монастыре.* По справке в Печатномъ

приказе с переписными книгами ... за тѣмъ монастыремъ крестьянскихъ, и бобыльскихъ, и служнихъ, и служебничьихъ, и всякихъ работныхъ и ремесленыхъ дворов нигдѣ нѣтъ. Гр.Дв.II, 216. 1689 г.

**СЛУЖЕБНИЧИШКО,** *с. Уменьш.-уничиж. к* **служебникъ** *(в знач. 4)*. Царемъ государемъ ... бьютъ челомъ богомолцы ваши ... и служки того монастыря, и служебничишка, и работники. ДАИ X, 51. 1682 г. Велите, государи, быть попрежнему архимандриту съ шапкою, кому вы, великие государи, укажите ... чтобъ ... и намъ богомолцамъ вашимъ досталнымъ того монастыря постриженикомъ, и служкамъ, и служебничишкамъ ... и бобылишкомъ не розбрестися. Там же, 54.

**СЛУЖЕБНО (СЛУЖЬБЬНО),** *нареч.* 1. *Служа, исполняя обязанности (?).* Въступль всѣмъ служьбьно архистратигъ дн҃ьсь съзываеть вся на веселие свѣтьло (греч. иначе: τὸ τῆς αὐτῶν λειτουργίας ἐπιφαίνοντες δραστήριον). Мин. ноябрь, 324. 1097 г.

2. *Как подобает (преданному) слуге.* От своего слуги всякую службу надежны бы были и служебно бьем челом, чтобы вы также постоятел<ь>но [в ркп.: постоялтелно] любов<ь> имѣли. Куранты[2], 16. 1642 г. — Ср. **служебнѣ.**

**СЛУЖЕБНЫЙ (СЛУЖБЬНЫЙ, СЛУЖЬБНЫЙ, СЛУЖЬБЬНЫЙ),** *прил.* 1. *Прил. к* **служба** *(в знач. 1), служебный.* Изиде изъ цр҃къве .з҃. аг҃глъ ... прѣпоясаны въ пьрси поясы златыми. [Толкование:] Прѣпоясании же въ пьрси златомь за лщание и чс҃ть и служьбныи неспонъ (ἐν ταῖς διακονίαις). (Апокал.XV, 5-6 толк.) Апокал., 69 об. XII-XIII вв. Всего дѣла служебна да не створите (λατρευτόν). (Лев.XXIII, 7) Пятикн., 105. XIV в.

2. *Относящийся к слуге.* С л у ж ь б ь н ы м ъ о б р а з ъ м ь — *подобно слуге.* Ногы умылъ еси служьбьныимъ образъмь. (Триодь постн.) Др.пам.[1], 152. XII в.

3. *Прил. к* **служба** *(в знач. 6, 8), относящийся к богослужению, литургии, таинству причастия.* И не мозѣте, молю вы, въ цр҃кви [в ркп.: цр҃крви] стояште или вылазяште бесѣдами чяса того служьбьнааго прѣповодити. Изб.Св. 1076 г., 673. (1204): Заутра же, солнчю въсходящю, вънидоша [фрязи] въ святую Софию ... служебьное еуангелие и хресты честьныя, иконы бесцѣныя все одраша. (Син.) Новг.I лет.(Н.), 49. XIII в. Злато въ тягости [дал Давид Соломону] по едины съсуды служебнии (vasa ministerii). (1 Парал.XXVIII, 14) Библ.Генн. 1499 г. В и н о с л у ж е б н о е — *вино, употребляемое в таинстве причастия.* Куплено в м҃нстыр<ь> вина с҃лужебнаго бочка. Кн.прих.-расх.Тихв.м. № 1, 9. 1592 г. В о д а с л у ж е б н а я — *освященная вода.* (1441): Князь же востав, стрете божественное причастие во дверех горничных и тако причастися со страхом и з боязнию многою, и дору взят и просвиру пречистые и воду служебную и возлеже на постелю свою. Волог.-Перм.лет., 194. XVI в. Х л ѣ б ъ с л у ж е б н ы й — *просфора.* Тѣсту же ест<ь> квас не от хмелю, но от дрождий всяцех, а цыи и безхмелни сут<ь>, яко бо о служебнем хлѣбе писание сего не глаголет, еже бы преквасено, но дабы квасено, еже бо от квасу яко воскресло. По сему бо тако треба быти, яко во христово тѣло претворяется. Ерм. Землемерие, 199. XVI в. — **Служебная,** *мн., в знач.сущ. Все, что требуется для отправления богослужения.* И посем вси людие единогласно рекоша и даша обет великому и многочюдесному преподобному чюдотворцю Варламу, яко вскоре поставити храм его и вся служебная устроити. Пов.избавл.Уст., 383. XVII в.

4. *Относящийся к выполнению обязанностей священнослужителя, связанный с этим.* Къждо же въ чинѣ своемь буди служьбьнѣмь (τῆς λειτουργίας). Панд.Ант.[1], 183. XI в. || *Выполняющий обязанности священнослужителя.* Того же дни далъ священнику Корнилу за два мѣсяца за служебные четыре алтыны. Кн.расх.Обн.м., 11. 1569 г. (1504): Давати попом и дьяконом служебным вдовцем попом и дьяконом четвертую часть во всѣх церковных доводех. Псков.лет.I, 89. XVI в.

5. *Относящийся к работе, выполняемой в монастыре.* Аще же прилучитися и в приградии [монастыря] женам быти и похощеть епископ или игумен тамо путь творити, бывающу же тамо епископу или игумену, да никако обычая служебнаго да сътворит жена в то время, но да отидет в ино место. Васс.Патр.[1], 418. XVI в. Домовымъ служебнымъ старцомъ семи ч҃л҃вкомъ семь алтынъ дано. Кн.расх. Холмог.арх.д., № 107, 53 об. 1694-1695 гг. Царю государю ... бьютъ челомъ твоего государева богомолья Соловецкого монастыря соборные старцы, и священницы, и диякони, и всѣ церковницы, и служебные чернцы и болнишные, и вся братья. (Чел.солов.ин.) Суб.Мат.III, 47. 1666 г.

6. *Прил. к* **служба** *(в знач. 9), относящийся к службе, исполнению повинностей в пользу государства.* Милостивый царь, язъ

даю твоему царскому величеству всею служебною мыслию вѣдати, что нашь пресвятѣйший отецъ папа отъ римского цесарева величества, также и отъ себя, посла къ королю полскому отрядилъ. Прус.д., 79. 1518 г. Вь Стретеневь дн҃ь посланник гс҃дрьской о служебьных людех Михаило Федоров ... в монастырь дал рубль. Кн.прих.Корел.м. № 941, 36. 1572-1575 гг.

7. *Относящийся к одному из видов повинности.* Да и наметъ есми Маркъ Савинъ заплатилъ служебной. АХУ III (Лодом.), 19. 1546 г. И розрубили по слову и любовно дань, и оброкъ, и служебныя деньги. Там же, 145. 1590 г. А дань и оброкъ, и служебныя деньги, и всякия подати государская платити архимандриту съ братьею съ Ильина дни въ нынѣшнемъ лѣтѣ 91 году. А.Уст.I, 162. 1583 г.

8. *Прил. к* **служба** (*в знач.* 10), *связанный с вассальной зависимостью.* К н я з и с л у ж е б н ы е — см. **князь**[1] (*в знач.* 3, вып.7, с.207).

9. *Прил. к* **служба** (*в знач.* 11), *относящийся к одеянию и снаряжению, соответствующим выполняемой службе.* Да поясъ шолковой тканой поповской, да ширинка шитая съ тряпками съ шолковыми служебная. АИ I, 286. 1551 г. Максимъ Яковлевъ сынъ Строганово положилъ въ домъ Введенью Пречитыя Богородицы и Архистратигу Михаилу служебной поясъ кресчатой съ золотомъ. А.Уст.II, 175. 1596 г. Н а р я д ъ с л у ж е б н ы й — см. **нарядъ** (*в знач.* 3). (вып. 10, с.228).

10. *Прил. к* **служба** (*в знач.* 14), *относящийся к помещению, где выполнялись различные работы.* (Корнилий) написа 15 главъ о ... блогочинии ... не приходити безвременно въ трапезу и въ служебныя кѣлиа. Ж.Корн.Ком., 188. XVII в.~ 1589 г.

11. В знач.сущ. **Служебное,** *с. Ризница.* По скончании послѣдования входит с҃тль въ служебное и почивает. Требник, 396. XVI в.

◊ С л у ж б ь н и и д у с и, с и л ы — *об ангелах.* Не вьси ли суть служьбьнии дуси на послужение съленои (λειτουργικὰ πνεύματα). (Евр.I, 14) Псалт.Чуд.[1], 168. XI в. А диакони образъмь англьскыхъ силъ тънъкы ураря носяще льняны; крилы, яко службьнии дуси въ служьбу сълюще обьходяще (λειτουργικὰ πνεύματα). Толк.лит. Германа, 334. XII в. И видѣхъ а҃нглъ сходящь с небесъ ... [Толкование:] а҃нгла же мѣнить се створша, да и покажеть, яко и служьбьныхъ силъ хужии есть силою (τῶν λειτουργικῶν δυνάμεων). (Апокал.XX, 1-3 толк.) Апокал., 90 об. XII-XIII вв. Диакони же суть во образъ а҃ггеловъ ... предидутъ сщ҃енникомъ, яко служебнии дуси, иже посылаются на службу. Скрижаль, II, 132. 1656 г.

**СЛУЖЕБЩИКЪ,** *м. Работник.* Выдано служебщыку Семену холсту и ряднины ... на рубашки и на портки. Арх.Он., № 108, 22 об. 1666 г.

**СЛУЖЕВАНИЕ,** *с. Поклонение, культ.* Благословленъ г҃ъ б҃ъ ... яко посѣти и сътвори избавление людемъ своимъ, яко не презрѣ до конца твари своеа идольскыимъ мракомъ одержимѣ быти и бѣсовьскыимъ служеваниемь гыбнути. Сл.Илар.[2], 78. XV в.~ XI в.

**СЛУЖЕНИЕ,** *с.* 1. *Служба, служение, дело, работа.* Пророчьское же служение съвьршая, Иоанъ съ трепетъмъ оступаше (τὴν προφητικὴν λειτουργίαν). Конд.II, 86. XII-XIII вв. Дв҃ца ... сама умываааше нозѣ его и ина служения творяаше ему. (Ж.Афан.Алекс.) Усп.сб., 41. XII-XIII вв. Пришед же [пресвитер] тамо нѣ в которыя дн҃и на омовение и обрѣте нѣкоего мужа незнаема на послужение ему, иж<е> ризы его приимъ положи ... и все служение сотвори ему. Изм., 376 об. XVI в.~ XIV в. И Сива отрокъ дому Сауля, и ·е҃і· сн҃въ с ним, и ·к҃· рабъ с ним, и управиша на Иерданъ пут<ь> пред ц҃рмь и послужиша служением о преведении ц҃рёвѣ (ἐλειτούργησαν τὴν λειτουργίαν). (2 Цар.XIX, 17-18) Библ.Генн. 1499 г. Умныя силы оставляются всячески от еже на н҃бс҃ѣхъ славословия, егда аще же посылаются на служение на землю (εἰς διακονίαν). Скрижаль, IV, 37. 1656 г. || *Обслуживание.* Бяше же старѣишинъ зьдания храмьнаго л҃. и людие мънози на служение его (εἰς τὴν ... ὑπηρεσίαν). (Пов. о ж.Епиф.) Усп.сб., 270. XII-XIII вв.

2. *Действие.* Всячьская же от б҃а, съмиршаго насъ собѣ Ис҃ Хс҃ъмь и давъшаго намъ служение съмирения (τὴν διακονίαν καταλλαγῆς). (2 Кор.V, 18) Апост.Христ., 169. XII в.

3. *Деятельность.* О братии ... попечение творятъ словомъ служениа, еже есть поучение на благочестие. Нил.Сор. Устав, 29. XV-XVI вв.~ XV в. А҃ггли, различная служения имутъ. Ибо Михаилъ бѣ предстатель синаноги, Гавриилъ таинъ слова бл҃говѣстникъ. Сим.Пол.Бес., 181 об. XVIII в.~ XVII в.

4. *Свита, окружение; то же, что* **служба** (*в знач.* 4). Ок҃рстъ же пр҃стла его страшно служение, страшащимся всѣмь предстоящимь (греч. иначе: δορυφορία — 'вооруженная стража'). ВМЧ, Дек. 6-17, 1098. XVI в.

5. *Поклонение, культ; зд. языческое богослужение (идолопоклонство); то же, что* **служба** (*в знач.* 5). Блуда бо вьсе мѣсто кумирьско служение наричеть (εἰδωλολατρείαν). Псалт.Чуд.[1], 141. XI в. Неименована бо идолом служениа — всѣмъ злымъ вещь ес<ть> (cultura). (Прем.Сол.XIV, 27) Библ.Генн. 1499 г. (1266): Бѣ же сеи Домантъ от рода литовьска, имѣя же первое служение ко идолом по отчю преданию. Моск.лет., 146. XVI в. И Стефан великий пермский ... виде человеки заматеревши и состаревшись в делех злых и в служениих дьяволих. Гр.Сиб.Милл.II, 282. 1622 г.

6. *Богослужение, церковная служба; то же, что* **служба** (*в знач.* 6). Служенье мьнишьское и священыихъ чинъ (τὴν ἱερουργικὴν καὶ ἱερατικὴν τάξιν). Толк.лит. Германа, 352. XII в. И яко оконьча вьсь чинъ служения и абие видѣ явление (ἐτελείωσεν). (Ж.Епиф.Кипр.) Усп.сб., 269. XII-XIII вв. (1349): Прииде король краковьскыи со многою силою, и взяша лестью землю волыньскую ... а церкви святыя претвориша на латыньское богумерзъкое служение. (Ком.) Новг.I лет.(Н.), 361. XV в. [То же — Моск.лет., 177. XVI в.] || *Выполнение обязанностей священнослужителя.* А будетъ попъ Данила тѣхъ оконницъ в монастырь не отдастъ, и ему ... за сие ослушание от служения отказано будетъ. Гр.Крут.еп., 37. 1682 г. — Перен. *О чине священнослужителя.* Аште же кто не хощтеть покоритися и по сихъ уставѣхъ, да останеться служения (τῆς διακονίας). (Ник. 18) Ефр.корм., 92. XII в. || *Отправление богослужения.* Аще е҃пс҃пъ поставлен бывъ, въ обител<ь> не отидеть, в неиж<е> поставлен быс<ть>, но не от своеа вины ... тому причс҃титис<я> чс҃ти и служениа тъкмо (μετέχειν ... τῆς λειτουργίας). (Антиох.18) Корм.Балаш., 70 об. XVI в. [Ср. Ефр.корм, 261. XII в.: причащатися ... служьбы тъкомо].

7. *Литургия, таинство святого причастия; то же, что* **служба** (*в знач.* 8). Онъ же, Симеонъ, называлъ святый служимый хлѣбъ и вино, претворяемыи во служении духомъ святымъ въ самое пречистое тѣло христово и въ боготочную его кровь, простымъ хлѣбомъ и виномъ: а что де то за причастие! (Росп.Троф.) Суб.Мат.IV, 289. 1666 г. || *Хлеб, употребляемый при совершении таинства причастия.* Имѣй у себя с(вя)щ(е)нное служение от православных — запасный агнецъ. (Ав.Ж.) Пустоз.сб.[1], 73. 1675 г.

8. *Сильное стремление, желание (?).* Служение въставляеть гладъ или недостатокъ имѣнию (ἔρωτα παύει λιμὸς ἢ χαλκοῦ σπάνις). Менандр, 8. XIV-XV вв. — Ср. **служение**.

**СЛУЖЕНОЕ**, *с. То, что заработано, заработная плата, жалованье.* Дано служеног<о> Меншику часовику за полгода с Николина дни вешняго да по Николин день осеннеи полтина. Кн.прих.-расх.Тихв.м. № 1, 1. 1590-1592 гг. Дано свщ҃еннику Феодосию служеного за мц҃ъ за августъ 5 алтынъ 4 де<ньги>. Кн.расх. Свир.м. № 6, 13 об. 1615-1631 гг.

**СЛУЖЕНЫЙ**, *прил. Относящийся к выполнению государственной службы.* Да пожалуй, государь Василей Елизарьевичь, великихъ государей денежнымъ и хлѣбнымъ и солянымъ жалованьемъ, наши казачьи оклады на служеные годы изволь изъ Енисейского острогу къ намъ въ новой Селенгинской острогъ прислать. ДАИ V, 52. 1665-1666 гг.

**СЛУЖЕНЬ** *см.* **служний**

**СЛУЖЕСТВОВАТИ (СЛУЖЬСТВОВАТИ).** *Создать, составить через служение.* Являющеся, яко есте епистолия Хва҃, служьствована нами (διακονηθεῖσα ὑφ' ἡμῶν). (2 Кор.III, 3) Апост.Христ., 166. XII в.

**СЛУЖИВАТИ**. 1. *Находиться на службе, в услужении (у кого-л.), выполнять работу.* А кто будет бояръ или слуг не служивал Алексѣю митрополиту, а приказался ново митрополиту, а тѣ поидут под моим воеводою великог(о) кн(я)зя. (Уст.гр. Вас.Дм.) АСВР III, 19. XVI в.~ 1392 г. или 1404 г. И Микиты де не стало тому третей годъ, а после Микиты не служивалъ ни у кого, а пожилъ въ Новѣгороде на посаде, а иное ходилъ по наимомъ. Новг.каб.кн., 2. 1595 г.

2. *Выполнять определенные обязанности и повинности в пользу государства, нести службу (в том числе, военную).* (1447): И поидоша к нему [великому князю] ... и дѣти болярьскиѣ, и молодые люди, кто ему служывалъ, и паки кто не служывалъ. Ерм.лет., 153. XVII в. А детей боярских служилых, которые век не служивали, в холопех не бывати, опричь кого государь отставит от службы. Суд.Фед.Ив.(пр.), 400. 1589 г. Стрелецъ Карпунка Щербинин ... сказал, што де онъ стрелца Ваську Мещорку знает, служивал он с нимъ в стрелцѣхъ. МДБП, 260. 1643 г. Государевы службы служивати. Того Солтангулка отцъ и он Солтангулка ... никакихъ гс҃дрвых служеб не служивали и

ясаку не давывали. Астрах.а., № 2905. Допросн. речи. 1654 г. П о с о ш н ы е с л у ж б ы с л у ж и в а т и — *выполнять соответствующую повинность, поставляя с сохи как окладной единицы определенное количество людей для участия в войне или для выполнения разного рода государственных и общественных работ* (ср. **посошный** — вып. 17, с. 210). И крестьяне ... ямского двора не дѣлывали и съ подводами не стаивали, и намѣстнича корму не плачивали, и посошныхъ службъ не служивали. АИ I, 366. 1578 г. || *Служить, будучи в отношениях вассальной зависимости.* И наши прародители тем царем служивали и царьские приходы весно чинили. Пов. о Сух., 136. XVII в. || *Служить, работать, находясь в личной зависимости по какому-л. обязательству.* Въ холопехъ ни у кого не служивалъ. А.креп.новг., 37. 1595 г. Он, Сенька, у него, Олександра, в холопстве не служивал, и от него де не бегивал. Д.холоп., 325. 1621 г. Девки скозали, что будтось они у него, у Ивана, до кобал не служивали, и то они, девки, солгали, хотячи от-Ывана холопства отбыть. Там же, 351. 1622 г. А кто скажетца, что онъ напередь того у кого служивалъ да отпущен, а отпускные не положитъ, и его ... роспросить ... у кого онъ напередь того служил, и тотъ живъ ли, и будетъ живъ, и для чего онъ его от себя отпустилъ. Ул.Ал., 264 об. 1649 г.

3. *Совершать богослужение.* А мы, богомольцы твои, съ ними же литоргеи божии служивали, и отъ нихъ архиереевъ истязаны за церковныя службы никогда не бывали. Д.Иос.Колом., 122. 1676 г. — Ср. **служати, служити**.

**СЛУЖИВНЫЙ**, *прил. То же, что* **служивый** (*в знач.* 1). Въ сушиле конюшенной рухледи ... три сѣдла служивныхъ ... четыре епанчи служивныя, бѣлыя жъ изношены. Кн.прих.-расх.Бог.м., 269-270. 1673-1687 гг.

**СЛУЖИВЫЙ**, *прил.* 1. *Связанный с выполнением какой-л. работы, несением службы (в том числе военной); служебный.* Прислали ис Казани целовальники служивых коней. (Гр.бояр. Морозова прик.) Хоз.Мор.II, 140. 1650 г. Свияженинъ ... Семенъ Жеребятников с стрел<ь>цы привел в приказную избу дву чѣвкъ татар да с ними принес саадак с луком и с стрелы, да два топорка служивых, да две плети. Астрах.а., № 2841, Расспр. речи, сст. 1. 1654 г. Двѣ телѣги ... посланы служивыя съ овсомъ въ Коньково. Переп. Безобразова, 53. 1687 г. С л у ж и в а я р у х л я д ь — *см.* **рухлядь** (*в знач.* 1 — вып. 22, с. 262). А атаманы, и стрѣлцы, и казаки служивую рухлядь проѣли и на нашей службѣ имъ быти, за великою бѣдностью, не мочно. ААЭ III, 2. 1613 г.

2. *Выполняющий определенные обязанности и повинности первоначально в пользу своих владельцев, позже — в пользу государства; несущий службу (в том числе, военную).* Слухи имъ в городе подѣлати для осадного и приступного времени и подкоповъ, а на указъ с ними к городовымъ крѣпостямъ и к слухомъ и къ наряду посланъ служивой пушкарь и подкопщикъ Поспѣлъ Неклюдовъ. Баг.Мат., 8. 1600 г. С л у ж и в ы е л ю д и — см. с л у ж и л ы е л ю д и. А з служивыхъ людей и з боярскихъ людей и съ пѣшеходовъ мыта есми ему имати не велѣлъ. А хто служилой человѣкъ или боярский человѣкъ поѣдетъ съ товаромъ, и язъ ему велѣлъ на тѣхъ имать мыть, какъ и на торговыхъ. А.Юш., 64. 1509 г. И тѣ воры казаки похваляютца приходить къ Вологдѣ къ городу крѣпкими приступы, а служивыхъ людей на Вологдѣ нѣтъ, въ осадѣ сидѣти не съ кимъ. ДАИ II, 50. 1614 г. И приехали от великих государей ... боярин князь Михайла Иванович Лыков, а с ним многие люди служивые. Зап.прик. людей, 454. 1682 г.

3. *Отражающий служебное положение, статус и т.п.* А которые дѣти боярские въ служивомъ спискѣ были не написаны, а сысканы по старой десятнѣ 92 году, и тѣмъ ... государево денежное жалованье дано жъ. Ряж.дес., 252. 1591 г. Я, холопъ твой, въ служивомъ ни въ какомъ чину не былъ. Мат.медиц., 167. 1657 г.

4. *Закрепляющий (письменно) долг, ссуду (и т.п.) и обязательство служить за это.* С л у ж и в а я к а б а л а — *см.* **кабала** (*в знач.* 1 — вып. 7, с.7). Билъ челомъ въ службу Ивану Никифорову сыну Румянцову Иванко Леонтьевъ сынъ ... и кабалу на собя служиву въ трехъ рублехъ велѣлъ писати. АЮБ II, 120. 1598 г. Он же, Федор, на суде на него, Павлика, положил его служивую кабалу за приписью дияка Пешка Жукова. Д.холоп., 321. 1620 г. Того же дни ... Борис Филипьев сказался человек вольной и 5 рублей денег у Семена Иванова сына Харламова, сказал, занял, и кабалу на собя служивую дал, и во двор к Семену служити идет. Там.кн.I, 517. 1634-1635 гг. С л у ж и в ы е к а б а л ь н ы е к н и г и — *то же, что* з а п и с н ы е к а б а л ь н ы е к н и г и *см.* **кабальный** (*в знач.* 1 — вып.7, с.8). Къ сѣмъ кабал<ь>нымъ служивымъ книгамъ губной староста Денисей Евреевъ

руку приложилъ. АЮБ II, 125. 1598 г. Служивое написание. Мнози же и инии, начальствующим последствующе, в неволю порабощающе, с кого мощно и написание служивое силою и муками емлюще. Сказ.Авр. Палицына[1], 107. 1620 г.

5. *Относящийся к отправлению богослужения.* Дано свещеннику Илинарху за служивую недѣлю пять алтынъ. Кн.расх. Болд.м., 119. 1598 г. Дано диякону Ионѣ за три обѣдни служивыхъ два алтына. Там же, 128. 1599 г. || *Выполняющий обязанности священнослужителя.* Исходитъ служивый иерей съ панагиею, игумену же и всей братии грядущимъ по немъ тѣми же дверми, глаголюще псаломъ 144. Столов.обих. Новоспасск.м., 109. 1649 г.

6. В знач.сущ. **Служивый**, *м. Тот, кто состоит на военной службе, солдат.* А наипаче послалъ ево, чтобъ провѣдалъ, пустятъ ли китайцы великого государя людей торговать ... а служивому тому приказалъ, чтобъ онъ говорилъ, что пришолъ изъ порубежныхъ мѣстъ для торгу. Спафарий. Китай, 337. 1678 г. Служивымъ бѣднымъ и нищимъ ... милостыни поручно рубль дано. Заб.Мат.I, 129. 1687 г. И бысть указъ ... и посланъ полковникъ Новгородской, а с нимь служивыхъ девять. Евфр.Отразит.пис., 31. 1691 г.

7. В знач.сущ. **Служивое**, *с. Плата за службу.* Диякону Парфенью Крохѣ служивого и крылосного ... дано ему полтина. Кн.расх.Болд.м., 99. 1591 г. — Ср. **служивный, служилый, служимый**.

**СЛУЖИЛЕЦЪ**, *м. Тот, кто состоит на службе или в вассальной зависимости у кого-л., исполняет какие-л. обязанности по отношению к кому-л.* Въ грамоте своей вы ... о грузинской землѣ писали, что грузинская земля отъ начала времянъ ваши служильцы и подданные. Перс.д., 136. 1616 г.

**СЛУЖИЛЫЙ**, *прил.* 1. *Связанный с выполнением какой-л. работы, несением службы (в том числе военной); служебный.* Свинцу и ядеръ и иныхъ служилыхъ всякихъ запасовъ. Ул.Ал., 5. 1649 г. Были на встрече дворяне, и головы стрелецкие, и дети боярские, и мурзы, и посадские люди на конех в служилом платье. Посольство Толочанова, 191. 1651 г. И осмотря у него, Леонтья, пожитковъ его ... и платья, и служилыхъ всякихъ заводовъ и конскихъ нарядовъ. Д.Шакловит.II, 543. 1689 г. Служилая рухлядь — *см.* **рухлядь** (*в знач.* 1 — вып.22, с.262). А что моя служилая рухлядь, доспѣхи и кони; то передъ моимъ государемъ. (Дух.гр. кн.волоцк.Ив.Борис.) СГГД I, 342. 1504 г.

2. *Выполняющий определенные обязанности и повинности первоначально в пользу своих владельцев, позже — в пользу государства; несущий службу (в том числе, военную).* А что, г(осподи)не ... ваши кн(я)зи служилые и ваши боярѣ покупили в нашои отч(и)нѣ в Суздалѣ у насъ, и у н(а)шие брат(ь)и, и у н(а)ших бояръ, и у манастыреи волости и села. Дух. и дог.гр., 120. 1445 г. А иныхъ новиковъ служилыхъ и новиковъ неслужилыхъ верстали помѣстьемъ и государевымъ денежнымъ жалованьемъ. АЮБ I, 62. 1519 г. (1555): На поставленiѣ же были со царемъ и великимъ княземъ бояре его всѣ и князи служилые и дворяне многые. Ник.лет.XIII, 250. XVI в. Под селом же Мурашкиным слобода выезных служилых казаков. Хоз.Мор.II, 60. 1626 г. Служилые люди — *категория людей, выполнявших определенные обязанности, несших службу; по принадлежности к разным социальным слоям общества они подразделялись на служилых людей "по отечеству" (бояре, дворяне, дети боярские и жильцы) и служилых людей "по прибору" (воротники, драгуны, пушкари, стрельцы и др.).* А будет оба истцы, ищеа или ответчик, служилые люди, а пошлют их на службу, а похотят перед тем сроком, недели за две или за три до того сроку, на которой день велено им на службе быти, по срочным срок отписати, и тем служилым людем недели за две или за три срок отписывати безпошлинно для службы. Суд.Ив.IV, 152. 1550 г. Да им же велено отдавать нашим служилым людем и ружником и оброчником наше хлебное жалованье. Гр.Сиб. Милл.II, 170. 1601 г.

3. *Отражающий служебное положение, статус и т.п.* И по государеву ... указу ... воронежца Трофима Михнева въ государеве въ денежномъ жалованье написать въ служиломъ списку из чети въ двунатцати рублехъ. Дон.д.I, 630. 1638 г.

4. *Закрепляющий (письменно) долг, сеуду (и т.п.) и обязательство служить за это.* Служилая запись, кабала — *см.* **кабала** (*в знач.* 1 — вып. 7, с. 7). По твоему государеву указу велѣно въ Великомъ Новѣгородѣ служилые кабалы, которые люди бьютъ челомъ въ службу княземъ и дворяномъ и дѣтемъ боярскимъ ... записывати въ книги. АЮБ II, 124. 1598 г. Жилъ у меня, холопа твоего, во дворѣ по служилой записи устюжанинъ Тренка

Ермолаевъ з женою. АХУ III, 95. 1630 г. [Выпись из Кашинской записной кабальной книги]. Заимщикъ Полуехтъ Ермолаевъ сынъ Дорофеева ... далъ [Андреяну Иванову сыну Суворову] на себя и на жену свою Василису Иванову дочь служилую кабалу во шти рублехъ ... на годъ. АЮБ I, 15. 1656 г. Служилую кобалу дал я ему, гдр҃ю своему, волею своею и служить мнѣ у него во дворѣ ... по ево животъ. А.Лих. Служилая кабала 26 апреля 1687 г. — Ср. **служивный, служивый.**

**СЛУЖИМЫЙ,** *прил.* 1. *Пригодный к выполнению какой-л. работы, службы.* [Лошадей] таким же кормом ... кормити, ино будет плодовито и служимо [в сост. сказ.; в Дм.К., 42 XVI-XVII вв.: служиво], и то им за овса мѣсто. Дм., 116. XVI в.

2. *Находящийся, состоящий на службе.* Царь Шихъаллѣй ... поеха въ Казанъ на царство, вземъ съ собою ... воеводу ... и служимыхъ своихъ варваръ 20.000. Каз.лет., 353. XVI-XVII вв.~ XVI в. Приехал сын боярской Иван Саблин з грамотой о высылки служимых людей девети человек на Воронеж. (Кн.прих.-расх.мон. казны) Арх.Он. 1699 г. || *Выполняющий определенные обязанности, будучи в отношениях вассальной зависимости.* Царь же, князь великии служимаго ему царя Шигалѣя дарми великими попремногу почти его. Каз.лет., 99. XVII в.~ XVI в. И повѣри паки [великий князь] ложно(и) клятвѣ ихъ и обещанию ихъ лестному и вдасть имъ на царство, по прошению ихъ, служимаго своего царя Шихъаллѣя. Там же, 241. XVI-XVII вв.~ XVI в.

*3. Употребляемый во время богослужения.* Единымъ потиремъ служимъ ... а если множества ради хотящихъ причаститися ... принесутъ потиръ другой ... и выложитъ из полнаго служимаго потира въ порожний потиръ. Арс.Сух.Проскинитарий, 43. 1649 г. Онъ же, Симеонъ, называлъ святый служимый хлѣбъ и вино, претворяемыи во служении духомъ святымъ въ самое пречистое тѣло христово и въ боготочную его кровь, простымъ хлѣбомъ и виномъ: а что де то за причастие! (Росп.Троф.) Суб.Мат.IV, 289. 1666 г. — Ср. **служивный, служивый, служилый.**

**СЛУЖИТЕЛЬ,** *м.* 1. *Тот, кто находится в услужении, служит (кому-, чему-л.), слуга; тж. перен.* Прѣобразууштеся въ служителя свѣта, тьма суште (εἰς διακόνους φωτός). Панд.Ант.[1], 60. XI в. Иже хощеть васъ быти великъ, буди вьсѣмъ рабъ и вьсѣмъ служитель (ср. Матф.XX, 26 — διάκονος). (Ж.Пахомия) Усп.сб., 211. XII-XIII вв. Чада моя, не упиваитеся виномъ ... дх҃ъ блудныи пьянство совокупляшеся, яко служителя на похоть ему бываеть, а двое убо се пре(и)вращаеть мощь чл҃вцьскую (διάκονον). (Зав. 12 патр.) П.отреч.I, 116. XIV в. [Ессеи] сут<ь> же праведнии и хранителе ярости, ни гнѣводръжци, вѣрѣ заступници, и служителе миру (εἰρήνης ὑπουργοί). Флавий. Полон.Иерус.I, 140. XVI в.~ XI в. Иосифъ дерзостию къ Пилату приступаетъ и вкупѣ съ Никодимомъ пригвожденаго Господа со креста снимаютъ, и погребению Христову служителе бываютъ. Курб.Пис., 385. XVII в.~ XVI в. || *Исполнитель чьей-л. воли, подчиненный.* Да прѣбывають диякони въ своихъ мѣрахъ, вѣдуште, яко еп҃пу убо служителе суть (ὑπηρέται) [ср. Уст.корм.: слугы]. (Ник. 18) Ефр.корм., 92. XII в.

2. *Служитель, исполнитель (по отношению к вере, воле Бога и т.п.).* И тако сътворены бышя свѣтьлости въторыя, служителя прьвѣи свѣтьлости (λειτουργοί). Гр.Наз., 114. XI в. Въ Ветхомъ законѣ служитель бысть Моисей: Новаго же — Хр<и>стосъ. Много убо сия лучше ветхаго законоположения, зане тамо рабъ бысть служитель закона (διάκονος). Скрижаль, V, 132. 1656 г. Горние служители — *о чинах ангельской иерархии.* Исповѣдьникъ бывъ, Анание, святителю Христовъ ... вѣру же неоградиму съблюдъ, съ горьниими служители въ вышьниихъ въдваряяся. Стихирарь, 25 об. XII в. || *Церковнослужитель, священник.* Цр҃квь же разумѣваи нбо суште, олтарь же — прѣстолъ вышьняаго, служителя же — агг҃лы бж҃ия. Изб.Св.1076 г., 173. (1229): Рече князь Михаилъ: се у васъ нѣту владыкы, а не лѣпо быти граду сему безъ владыцѣ ... да положимъ 3 жрѣбья, да которыи Богъ дасть намъ ... Изволи Богъ служителя собе и пастуха словесьныхъ овьчь выяся Спуридонь. (Син.) Новг.I лет.(Н.), 68. XIII в. Колико ты похваленъ от него имаши быти, не токмо исповѣдавъ, яко сн҃ъ бж҃ии есть Хс҃, нъ исповѣдавъ и вѣру его уставль ... и цр҃кви Хв҃и поставль и служителя ему въведъ. Сл.Илар.[2], 96. XV в.~ XI в. Всею дш҃ею своею говѣи гв҃и, иереом его дивися. Всею силою своею възлюби сътворшаго тя и служитель его не остави (τοὺς λειτουργούς). (Сирах.VII, 31-32) Библ.Генн. 1499 г. Ветхая жертва бесло-весныхъ стѣнь есть словеснѣй жертвѣ. И егда приводими бываху на жертву овчата и прочая о очищении когождо отъ человѣкъ, и архиерею сѣдящу на мѣстѣ, а прочии служители закапаху животная. (Чел.Лаз.) Суб.Мат.IV, 242. 1668 г. Божий,

церковный служитель, служитель Троицѣ и т.п. — *о церковнослужителе, священнике (православной веры).* Прозвутеры иерея хв҃ы ... всякою чьстью почьсти ... т(аже) дияконы, и(подь)якы и анагносты (и а)к(ы слу)жителя бж҃ия съ вѣрою помышляи. Изб.Св.1076 г., 268. О семь же и пакы ти [пресвитеру] гл҃ю: о служителю Христовъ, храни ся от пития. Там же, 661. (1437): Учители ихъ, церковнии служителие, постризають брады и узы своя. Симеон. лет., 185. XVI в. И Сергий Маковский еще во чревѣ матерни трикраты провозгласи, и пресвятѣй троицѣ служитель проуготованъ бысть. (Чел.Ник.Пустосв.) Суб.Мат.IV, 48. 1665 г. || *Идолопоклонник, язычник.* Влѣзъ же еп҃съ в пѣщь и изиде здравъ и видѣвше служители вси вѣроваша Хс҃ви и тогда разориша идольскую цр҃квь. Пролог (Ф.), 20 об. XIII в. Служитель идоломъ, капищемъ и т.п. Ни блудьници, ни капищьнии служителе, ни прѣлюбодѣици ни инакы скверны дѣющеи цр҃ства бж҃ия не приимуть (Ср. 1 Кор.VI, 9 — εἰδωλολάτραι). (Сл. на сошеств.Св. Духа) Усп.сб., 458. XII-XIII вв. Что, аще блудникъ будеть или пианица, или капищемъ служитель, бл҃жнъ есть, аще точию сѣмя имат в Сионѣ и ближикы въ Иер҃слмѣ. (Дамаскин.Бог.) ВМЧ, Дек. 1-5, 261. XVI в.~ XII-XIII вв. Бѣаху бо идоломъ служители, а еще не проовѣщени суще, не ведуще вѣры кр҃стьяньскы. Палея Толк.[1], 355. 1406 г. ~ XIII в.

3. *Служащий, работник.* Служителие в поварни тружающиися. Ж.Ант.С., 88. XVII в.~ 1578 г. На кажное судно надабетъ по лекарю съ сундукомъ, и тѣхъ нанять с таго жь числа, какъ и протчихъ морскихъ служителей. Петр, I, 137. 1697 г. — Ср. **слуга, служникъ.**

**СЛУЖИТЕЛЬНѢ,** *нареч. Служа.* Прямо богоначалию похвал<ь>нѣ рещи служител<ь>нѣ послѣдующу. Г.Фирсов, 192. XVII в.

**СЛУЖИТЕЛЬНИКЪ,** *м. Исполнитель, совершитель.* Служителници же нечт҃твью чл҃вкы овѣхъ еще живомъ сущемъ, другыя же и по см҃рти и бг҃ы нарекоша (в греч. — οἱ δέ γε τελεώτεροι τὴν ἀσέβειαν 'более совершенные в нечестии'). Хрон.Г.Амарт., 61. XIII-XIV вв.~ XI в.

**СЛУЖИТЕЛЬНИЦА,** *ж. Дьяконисса в древней христианской церкви.* Съставляю же вамъ Фувию, сестру нашю, сущю служительницю пр҃кви, иже въ Кехреи (διάκονον). (Рим.XVI, 1) Апост.Христ., 135. XII в. Его же блаженное и святое тѣло испроси отъ царя Иулиана жена нѣкаа, вѣрна, именемъ Аристи, служителница сущи иже во Антиохии церкве. ВМЧ, Окт. 19-31, 2107. XVI в.

**СЛУЖИТЕЛЬНО,** *нареч.* 1. *Полезно (?).* Не безъ того въ нашемъ городе Выборе восчатое совѣтованье намъ, нашимъ государьствамъ и подовластнымъ гъ догадливой потребе споможенье и хъ прибыли ныне и впередъ восчато и служител<ь>но можетъ быти. Швед.д., 68. 1560 г.

2. *Почтительно.* Королевского величества послы ... просят служительно, чтоб им дали ответ, что бояря им говорили, письменно. Рус.-швед.отн.II, 46. 1629 г.

3. *При совершении богослужения (?).* Чт҃ная убо вещь бж҃ство, но вящше всякия чести почитается же от насъ служител<ь>но. Скрижаль, II, 617. 1656 г.

**СЛУЖИТЕЛЬНЫЙ,** *прил.* 1. *Находящийся на службе, служащий.* А подъ тѣмъ написано: твои г҃сдрвъ служителнои слуга Берентъ Фогтъ. Куранты[2], 197. 1644 г. Служительный чинъ — *один из чинов ангельской иерархии.* Чинъ учителный, чинъ повелителный, чинъ промыслителный, чинъ служителный, чинъ мучителный ... Чиновъ различия в горнихъ силахъ познахомъ (διακονικήν). Скрижаль, IV, 41. 1656 г.

2. *Выражающий почтительность и покорность.* И для того къ царскому величеству княжое служительное прошенье, чтобъ государь тѣхъ прежъ имянованныхъ гостей по своей царской жаловальной грамоте изволилъ жаловать и беречь. Гебд., 80. 1661 г.

**СЛУЖИТЕЛЬСКИЙ,** *прил.* 1. *Относящийся к деятельности священнослужителя.* Чистител<ь>но убо есть служительское удобрение на свѣтлая священникъ священнодѣйствия възводя очищенныя и несъвершенныя очищая (λειτουργική). (Дионисий Ареопаг.) ВМЧ, Окт. 1-3, 685. XVI в.~ XV в.

2. Служительскыя книги — *третья книга Пятикнижия Моисеева, книга Левит.* Яко же быти нарочитыимъ книгамъ сице: пяти законьныимъ, Бытье, Исходъ, С(л)ужительскы, Чисмена, Вторыи законъ (Λευιτικόν). Ио.екз.Бог.[1], III, 64. XII-XIII вв.

**СЛУЖИТЕЛЬСТВО,** *с. Священство, сан священника.* И тои убо бывыи попъ яко преобидникъ божья служительства бысть. (Гр.мт.Фотия во Псков) РИБ VI, 433. 1422-1425 гг.

**СЛУЖИТЕЛЬСТВУЮЩИЙ,** *прич. в знач.сущ., м. Тот, кто участвует в отправлении богослужения в церкви.* Дѣлающих [новосозидаемый храм] и

служительствующих в немъ укрѣпи. Требник, 355. XVI в.

**СЛУЖИТИ**. 1. *Находиться на службе, в услужении (у кого-л.); выполнять работу; прислуживать.* Сътворишя же ему вечеру ту и Марфа служааше, Лазарь же единъ бѣ отъ възлежащиихъ съ нимь (διεκόνει). (Ио.XII, 2) Остр.ев., 141 об. 1057 г. Уготоваи, чьто вечераю, и прѣпоясавсъся, служи ми, доньдеже ѣмь и пию (διακόνει μοι). (Лук.XVII, 8) Там же, 113. Шедъ, служаше [Феодосий] предъ възлежащими [на обеде] съ вьсякою тихостию. (Ж.Феодос.Нест.) Усп.сб., 79. XII-XIII вв. Лѣпо есть служити бол<ь>нымъ, ноги сѫ̑хъ омывати страньныхъ, и братолюбьи прилежати. Пролог (БАН$^2$), 98 об. XIV в. Льву бо велику тому [Герасиму] служити пришедшу. И вся службы подобныя слугуя бяше. Пролог (ст.печ.), 16. 1643 г. || *Работать по найму.* Въ 29 д<е>н<ь> мешковские робята служили в мн̑стрѣ Ивана Сухого дѣти, на тонях ловили и зиму молотили, дано имъ наиму 2 рубли. Кн.расх.Свир.м. № 6, 171. 1615-1631 гг.

2. *Действовать для чьей-л. пользы, во благо кому-л.* А цр̑ю и кнз̑ю и всякому велможи не тщися служити лжею и клеветою, и лукавством. Дм., 17. XVI в. Роки и времена ... со всею видимою тварию человѣкомъ служатъ божиимъ повелѣниемъ. Курб.Пис., 460. XVII в.~ XVI в. Галанскихъ гостей приказщики ... сказали ... изъ-за моря хозяева ихъ и прислали ... ружья ... А за то де ружье велѣли взять, служа тебѣ, великому гоусдарю, передъ иными уговорщики с убавкою по рублю з гривною. Гебд., 59. 1660 г.

3. *Поклоняться, совершать религиозные действия.* Не охождааше отъ цр̑кве, постъмь и молитвами служящи нощь и дьнь (λατρεύουσα). (Лук.II, 37) Остр. ев., 265. 1057 г. И бѣша вси невѣдущи ба̑, кумиромь служащи, дияволу годная творящи. Ж.кн. Ольги, 7. XIV-XVI вв.~ XIII в. (1204): Сеи же иконѣ служить Луцино племя и до сего дне. Моск.лет., 104. XVI в. Будемь акы ... племена земльная служити дрѣву и камению (τοῦ λατρεύειν). (Иезек.XX, 32) Библ.Генн. 1499 г.

4. *Быть служителем (Богу), исполнителем его воли.* Аще къто мънѣ служить, по мънѣ да ходить, и идеже азъ есмь, ту и слуга мои будеть, аще къто мънѣ служить, почьтеть и О҃ц̑ (ἐὰν ἐμοὶ διακονῇ τις). (Ио.XII, 26) Остр. ев., 42. 1057 г. Въ град(ѣ), въ немь (же живе)ши, и въ инѣхъ окрьстьнихъ поишти ли единого чл̑вка, бояштя ся ба̑ и тому вьсею силою служяштя. Изб.Св.1076 г., 178. Избраннии мои люд<и>е суть то, иже служат Бг̑у и волю его творять. Сл. поуч. против языч., 87. XVI в.

5. *Совершать богослужение.* Бысть же служящу ему въ чину чр̑ды своея прѣдъ бм̑ъ по обычаю иереискууму, прилучися ему покадити (ἐν τὸ ἱερατεύειν). (Лук.I, 8-9) Остр. ев., 277 об. 1057 г. (1188): Томь же лѣтѣ переставися рабъ божии Германъ, иерѣй святого Якова ... служивъшю ему у святого Иякова полъпятадьсять лѣт. (Син.) Новг.I лет.(Н.), 39. XIII в. Въ дворѣхъ бесквернена жертва не принашаетьс<я>, ни от еп̑спа, ни от попа, но во с<о>борнѣи цр̑кви под<о>бает приносити просфиру, сирѣч служити. Корм.Балаш., 81. XVI в. Сщ̑енник, иже имать служити, взем бл̑гословение от архиереа, приходит служити. Скрижаль, II, 123. 1656 г. Принесоша ми просвиру ... поп старопоставленой служилъ над нею, а до това онъ, поп, по новым служил кн(и)гам и паки сталъ служит(ь) по-старому, не покаявся о своей блудне. (Ав.Ж.) Пустоз.сб. [1], 70. 1675 г. С л у ж и т и л и т у р г и ю. Въ Диосполѣ градѣ, въ Георгиевской церкви, наченшу иерею литоргию служити, и видѣ срацынинъ, яко попъ закла дѣтище и источи кровь его въ потиръ. (Чел.Ник.Пустосв.) Суб.Мат.IV, 54. 1665 г. С л у ж и т и н а д ъ кем-л. — *отпевать кого-л.* (1406): Преставися ... митрополитъ Киевски и всеа Русии Кипреян ... и епископи служиша над ним. Волог.-Перм.лет., 171. XVI в.

6. *Приносить в жертву.* Въ неиже дари же и жьртвы приносят ся, не могущая по съвѣсти съвьршити служащихъ (τὸν λατρεύοντα). (Евр.IX, 9) Апост.Христ., 229. XII в. А не прѣсталы убо быша приносимы, зане не имѣти ни единоя еще съвѣсти о грѣсѣхъ служащимъ, единою оцѣщеномъ (τοὺς λατρεύοντας). (Евр.X, 2) Там же, 231.

7. *Выполнять определенные обязанности и повинности в пользу государства или князя, нести службу (в том числе, военную).* (1289): Тогда бо Юрьи Пороскии служаше Мьстиславу, а первое служилъ Володимиру. Ипат.лет., 930. XV в. По повелению твоему тобе, государю, раб есми яз ... вседушевне сию врученную службу всесердечне истинно рад служити за град Псков. Пов.прихож. на Псков$^2$, 132. XVII в.~ XVI в. И мы, государь ... твоих государевых изменников баштаков улус повоевали. И я, холоп твой, тебе, государю, служил и бился с твоими государевы изменники день до вечера. Гр.Сиб.Милл.I,

443. 1616 г. Писали вы к намъ, великому государю, чрез почту, что под<ь>ячие Романъ Лапкинъ с товарыщи, шесть человѣкъ служатъ и работаютъ намъ ... в Азове в Приказной полате. Ворон.Петр.а., 81. 1698 г. В ѣ р о ю и п р а в д о ю с л у ж и т и. Мы всѣ присягу учинимъ в томъ, что намъ его царскому величеству служить вѣрою и правдою, какъ честнымъ и постояннымъ людемъ належитъ по обычаю и уставамъ воинскимъ, и какъ мы обещаемся в семъ договоре нашемъ. Гебд., 45. 1659 г. Г о с у д а р е в а с л у ж б а с л у ж и т и — *см.* **служба** (*в знач.* 9). Быти намъ на государевѣ службѣ въ новомъ городѣ въ Тоборѣ на житьѣ въ стрел<ь>цахъ, и государева служба служити, а не воровати. (Поручн. запис.стрельц.) РИБ II, 99. 1593-1594 гг. С л у ж и т и о г о р о д ѣ, п о г о р о д у, с ъ г о р о д о м ъ — *принимать участие в работах по обустройству города* (см. **городъ** — вып.4, с.91). Тѣхъ дѣтей боярскихъ, которые верстаны и служатъ по городу, а написалъ он, полковникъ ... ихъ въ полкъ въ казаки. Ворон.а., 283. 1680 г. || *Служить, будучи в отношениях вассальной зависимости.* [Приезд монгольских послов в Иркутск] А иные цари и царевичи и княжества, слыша ихъ, великихъ государей ... счастие и храбрство и множество воинскихъ людей, били челомъ великимъ государемъ и поклонились въ подданство и въ вѣчное холопство служить имъ, великимъ государемъ. ДАИ X, 249. 1684 г. || *Служить, работать, находясь в личной зависимости по какому-л. обязательству (по договору, отрабатывая долг и т.п.).* А тобѣ, брату моему молодшему, мнѣ служити безъ ослушанья по згадцѣ, како буд(е)ть мнѣ слично и тобѣ ... а мнѣ тобе кормити по твоеи службѣ. Дух. и дог.гр., 21, ок. 1367 г. Кабалы за рост служити. Суд.Ив.IV, 169. 1550 г. Кабалы служилыя ... Заняли есми [Прокофей Степанов с женою и падчерицей] ... у Ивана ... три рубли денегъ ... отъ двадесятаго числа да до такого же дни на годъ ... а за ростъ намъ ... служить по вся дни во двори, а полягутъ денги по сроцы, и намъ у государя своего у Ивана потомуже служить по вся днѣ во двори. АЮБ II, 24, 1606 г. А покамест я, Андрѣй, живъ, и тому человѣку, Василью, и женѣ его и дѣтемъ служить и работать у меня, Андрѣя, во дворѣ. Там же, 644. 1683 г. || *Выполнять определенные повинности за владение землей.* А взялъ онъ, Богдашко, за ту свою пожню у него, Гришки, пятьдесятъ рублевъ денегъ, а та пожня иному никому не продана и не заложена и ни в какихъ крепостяхъ не укреплена; а хто станетъ вступатца, и ему ото всего очищать; а подати платить и службы служить с тои пожни в Матигорскую волость ему, Гришке; да к тои купчеи продавецъ Богдашко Зотиковъ да послухъ Алешка Ивановъ руки приложили. Гр.Дв.II, 402. 1698 г. П о с о ш н ы е с л у ж б ы с л у ж и т и — *выполнять повинность* п о с о ш н о й с л у ж б ы (*см.* **посошный** — вып.17, с.210). Да к той же деревне угодей 20 слопцев дали на льготу Глотовы слободки крестьянину Фильке Осипову ... на 9 лет ... А в те ему во льготные лета не давати государя царя и великого князя ни дани, ни посохи, и ни ямских, и ни приметных денег, и ни посошные службы не служити. Мат.ист. Вым. и Выч.з., 466. 1586 г. С л у ж и т и с ъ з е м л и. А живутъ въ тѣхъ деревняхъ и въ починкахъ княжъ Ивановские люди Мстисловского, а служили у князя Ивана съ земли, и приказаны тѣ деревни и починки Петру Ляпунову беречи до государева указу. Кн.п.Моск.II, 1587. 1572 г. С л у ж и т и с ъ п а ш н и. И сколко на Ирбити служилыхъ людей ... и что имъ окладъ государева жалованья, денегъ и хлѣба и соли человѣку, и сколко кто служитъ съ пашни, и кто изъ посадцкихъ людей переведенъ въ стрѣлцы, или въ ямщики, или въ пашню. АИ IV, 357. 1666 г.

8. *Быть пригодным.* Гранаты дѣлали русские люди, и служатъ тѣ гранаты къ стрѣлбѣ лутче у русскихъ людей, нежели у иноземцовъ. ДАИ VI, 225. 1673 г.

9. *Выполнять свое назначение.* Я уже человѣкъ при старости ... ноги же не служатъ ... потѣшати тебя государя въ старости своей не учонъ есми. Польск.д.III, 519. 1567 г. Игла служитъ, пока уши, а люди, пока дши. Сим.Послов., 110. XVII в. Твое преподобие велел был у ково нечем платица зарабатывать, и оне сказывают: люди де одина<ки>, а у иного и руки намале служат. А.Ивер.м., Отп. 1677 г. Н о г и н е с л у ж а т ъ — *о невозможности действовать ногами (т.е. передвигаться).* Накладше рыбы нарту бол(ь)шую ... изнемогъ, таща по землѣ рыбу понеже снѣгу там не бывает ... ночь постигла, выбилъся из силы, вспотѣл и ноги не служатъ. (Ав.Ж.) Пустоз.сб.[1], 74. 1675 г.

◊ С л у ж и т и (кому-л.) с в о и м и г о л о в а м и — *не щадить жизни на службе.* Аз и товарыщи мо<и> служили тебѣ своими головами подо многими городами. Ист. семи мудр., 5. XVII в. — Ср. **служати, служивати.**

**СЛУЖКА,** *м.* 1. *Тот, кто состоит на службе, служащий.* Римское цесарское величество мою низкую, наменшую персону, своего наменшого служку послалъ къ вамъ, къ великому государю. Рим. имп.д.II, 402. 1597 г. А которыи служка в котором приказе бережен и по наказу живет, и в службе часто ходит, безхитростно ... тог<о> пожаловати. Дм., 134. XVI в.

2. *Работник или послушник в монастыре, служка.* А купчую писалъ Кирилова жъ монастыря слушка Пятко Стефановъ сынъ Кобановецъ. Арх.Стр.I, 545. 1577 г. По твоему, государь, архиерейскому указу велѣно ... богомольцу твоему ... в Сергиевѣ монастырѣ быть и братеи служекъ и служебниковъ и монастырскихъ крестьянъ вѣдать. Гр.Крут.еп., 359. 1692 г. Далъ вкладу изъ Суздаля архиепископлевъ сынъ болярской Олферей Кузовлевъ 4 рубли денегъ, и за то ево вкладъ приняли въ служки. Вкл.Нижегор., 2. XVII в.

**СЛУЖНИЙ (СЛУЖЬНИИ), -ЫЙ,** *прил.* 1. *Относящийся к слуге; здесь: к служителю церкви.* Не обругають сѣдинъ чистителевь, чистоту служьную (διακόνων). Гр.Наз., 209. XI в.

2. *Относящийся к работе; рабочий, трудовой.* И .ї. дн҃ь мц҃а седмаго нарочит сѣ҃ъ да ес<ть> вам и да утомите дш҃а вашя и всего дѣла служня да не сътворите (πᾶν ἔργον λατρευτόν — по вар.) (Чис.XXIX, 7) Библ.Генн. 1499 г. Всего дѣла служня (πᾶν ἔργον λατρευτόν). (Исх.XII.16 и Лев. XXIII.7) Вост., 178. XV в. || *Употребляемый при выполнении какой-л. работы.* Анбар, а в нем десят<ь> сѣдѣл братцких и служнихъ с узды и стремены. Кн.пер.Свир.м. № 37, 73 об. 1660 г.

3. *Относящийся к богослужению, употребляемый во время богослужения.* Егда убо кадило служьное приношаше, сл҃лю, тъгда пр҃дчи приять възвѣщение (τῆς συνθέσεως). Мин.сент., 046. 1096 г. Въ врѣмя служьное клобук же на главу кождо да възлагает. (Иез.XLV, 8. толк.) Кн.прор.[2], 266. XV в.~ 1047 г. Да съвлачать съ себе служьныя ризы, а въ ины облъкшеся, и тако излазять изъ вратъ. Там же.

4. *Находящийся на службе, служащий кому-л.* Десять головъ людей служнихъ и дѣлавыхъ. АЮ, 418. 1542 г. По устроенномъ обозѣ подобаетъ шатры ... урядно ставити, всѣхъ тѣхъ, которые большому воеводѣ служны. Устав ратных д.I, 64. XVII в.

5. *Относящийся к людям, находящимся на службе.* А хто будет покупил земли данныѣ, служнии или черных люд(и)и, по о(т)ца моего животѣ, по княз(я) великог(о) по Ивановѣ, а тѣ, хто взможеть выкупит(и), и҃нѣ выкупят. Дух. и дог.гр., 32. 1389 г. А съ крестьянские пашни и зъ служни со всеѣ, которую ... пашутъ крестьяня и служки пашутъ на себя ... розметы по сошному розводу велѣти имати по прежнему. Сотн.Ш., 182. 1537-1597 гг. На дворцехъ же на служнемъ и на робячиемъ имѣетъ брежение конюшей. (Иос.Вол.Дух.гр.) ВМЧ, Сент. 1-13, 605. XVI в. В Володимере в кремли городе блиско городовои стены Р҃ж҃ственого м҃нстря в м҃нстрскои служне слободке загорѣлъся двор того же ... м҃нстря у слушки. Пам.Влад., 174. 1640 г. А дворов в тои деревне двор боярскои обвалялся, а хором на нем нѣтъ, да двор служен, а на нем изба, да клѣт. Пам.Ряз., 110. 1641 г. ~ 1558-1559 гг. С л у ж н я (я) ж е н а — *женщина, выполняющая работу, а также жена слуги, человека, находящегося на службе, монастырского служки.* Во дв<оре> вдова Антонидка служня жена Петра Матвѣевская. Яросл.п.кн., 230. 1646 г. Служнимъ женамъ, вдовамъ, у коихъ мужья на государевѣ службѣ побиты и померли ... на годъ по 3 чети ржи. А.Ипат.м., 13. 1660 г. Служним и бобылским женам за работу, что они ячмень и овес спожали, дано рубль. Арх.Он. (Кн.прих.-расх.Бел.Дв.) 1672 г. С л у ж н и й (с л у ж е н ъ, с л у ж е н ь) с ы н ъ, с л у ж н я д о ч ь — *сын (дочь) человека, находящегося на службе, монастырского служки.* Къ сей порушной записи Суздалского Покровского дѣвича монастыря служень сынъ Андрюшка Дитятевъ вмѣсто старостъ ... по ихъ велѣнию руку приложилъ. ДАИ VI, 55. 1670 г. Ман<ь>ка Васильева сказалась, была двора боярина князя Ивана ... Прозоровского служня дочь. АИ IV, 408. 1667-1672 гг. Посланы к Москвѣ м҃нстрские слуги Василей Веденихтов, Никита Родионовъ, служенъ с҃нъ вмѣсто отца ... к стряпчему. Кн.прих.-расх.Покр.м., 130. 1690 г.

**СЛУЖНИКЪ (СЛУЖЬНИКЪ),** *м.* 1. *То же, что* **служитель** (*в знач.* 1). Буди всѣмъ рабъ и всѣмъ служникъ (διάκονος) (ср. Матф.XX, 26). Панд.Ант.[1], 165. XI в. Смѣряшеся [Сава] послѣднии ся творя всѣхъ, и служникъ коегождо же ихъ, якоже въ вьсѣхъ искушеныхъ бывъ, учаше и казаше стати крѣпъцѣ (ὑπηρέτην καθιστῶν). Ж.Сав.Осв., 77. XIII в. Злобы служникъ. (Жит.Паис.) Срз. III, 432. XVI в.

2. *То же, что* **служитель** (*в знач.* 2). Ихъ же негодуеть Бъ, то и сии негодуютъ служьници (ὑπασπισταί). Ио.екз.Бог.[1], III, 48. XII-XIII вв. — Ср. **слуга**.

**СЛУЖНИЦА (СЛУЖЬНИЦА),** *ж.* [Перен.] *Помощница, служанка.* Пакы Афродить, блудьница бывъши же скврьньнѣ и бракъ скврьнънъихъ служьница (ὑπηρέτις). Гр.Наз., 214. XI в.

**СЛУЖНЫЙ** см. **служний**

**СЛУЖЬБ-** см. **служеб-**

**СЛУЖЬБА** см. **служба**

**СЛУЖЬН-** см. **служн-**

**СЛУЖЬСТВОВАТИ** см. **служествовати**

**СЛУЗЪ,** *м.* 1. *Мокрота, слизь.* Слузъ и желчь (χυμός). (Диоптр.Филип.) Оп.II (2), 460. XV в. Якоже слузомъ нѣкыимъ и нистечениемь выну емлеми и ризы, и руцѣ, и лице оскверняють, еже отъ ноздрей текущее чясто обрысующе: тако убо и душя лукаваго сего тѣлеси злобу в тѣло обрысуетъ (κορύζη). (Маргарит) ВМЧ, Сент. 14-24, 1035. XVI в.~ XV в.

2. *Гноящаяся, зловонная рана.* Бл҃жное безбанье въ врачехъ, поручникомъ безъврьдье, ови бо не мыющеся всею слуза врачьбою без лѣности начнуть (ἐν πάσῃ ὀζωδίας θεραπείᾳ). (Ио.Леств.) Оп.II (2), 201. XIV в.

3. *Нравственная нечистота.* А иже житье все зло стяжавъ ... и полнъ сы слуза нечс҃та, иже николи же в разумъ приде ... сему никто же подасть рукы (ὑλῶν τῶν ἀκαθάρτων). Никон.Панд.[1], 179. XIV в.

**СЛУКА[1],** *ж. Изгиб (?).* Тое трубу велѣть здѣлать новыми слуками каменныхъ дѣлъ подмастерью, чтобъ изъ той трубы воды, и грязи, и вони, и никакова дурна не было. Мат.медиц., 263. 1663 г.

**СЛУКА[2],** *ж. Боровой кулик, вальдшнеп* (ср. Даль IV, 265). Слука — есть птица именем, иже есть моксос, в зимный год 6 месяц лежит мертва, возрастом невелика; перие ее красно с желтию; ноги долгоньки, обретается же и в русских странах. Алф.[1], 219. XVII в.

**СЛУКАВСТВОВАТИ.** *Слукавить схитрить; сказать неправду.* И въсташа на обою старцу [оклеветавших Сусанну] ... и сотвориша има, яко ж<е> слукавствоваша ближнему ... и побиша я. Изм., 391 об. XVI в.~ XIV в.

**СЛУКИЙ** см. **слукый**

**СЛУКОВАТИ.** 1. *Поступить нечестиво, коварно.* И створи Ахавъ сн҃ъ Замбриинъ лукавное пред г҃мь и слукова пач<е> всѣх прежних его (ἐποιηρεύσατο). (3 Цар.XVI, 30) Библ.Генн. 1499 г. И въставше, сташа на обою старцу, яко востави я Данилъ, от устъ ею лжу послушьствовавшема. И сътвориша има, якоже слуковаста ближнему, сътворити по закону Моисѣеву (ср. Сусанна, 61 — ἐποιηρεύσαντο). ВМЧ, Дек. 6-17, 1093. XVI в. Аще ли станетъ послухъ неправеденъ ... и да изыщутъ зѣло и еже послушествова неправду и да сътворять ему, якоже онъ слукова на б҃рата своего. Хроногр. 1512 г., 85.

2. *Злословить (кого-л.); здесь: быть проклятым.* И вся, яж<е> словеса, иж<е> възгл҃ють нечс҃тивии, и не вложи ср҃дца своего, да не услышиши раба своего, кленущаа тебе, яко многажди слукуют тобою (σὺ κατηράσω ἑτέρους). (Еккл.VII, 21-23) Библ.Генн. 1499 г.

**СЛУКОВАТЫЙ,** *прил. Кривой, лукавый.* Аще ж<е> не бы нравъ имѣлъ слуковать. (Георг.Писид.Похв.Бог.) Busl. Христ., 917. XVI в.

**СЛУКЫЙ (-ИЙ, СЪЛУКЫИ),** *прил. Сгорбленный, горбатый.* Бѣ сълука и не могущи въсклонити ся отинудъ (συγκύπτουσα). (Лук.XIII, 11) Остр.ев., 105 об. 1057 г. — В знач.сущ. Хс҃ъ слѣпыа ихъ просвѣти, прокаженыа очисти, сълукыа исправи, бѣсныа исцѣли. Сл.мт.Илар.[2], 86. XV в.~XI в. Слѣпымъ прозрѣнье дарующа, хромымъ хожение, слукымъ же прострение дарующа. Палея Толк.[1], 134. 1406 г. ~ XIII в. Слѣпии бо приходяще съ вѣрою [к мощам преподобного Иоанна Рыльского] просвѣщаются; слукия исправляются. Пролог (П.), 40. 1677 г.

**СЛУПИТИ.** 1. *Содрать, ободрать кожу.* Слупив с них [зверей] кожу. Травник Любч., 439. XVII в.~ 1534 г.

2. *Сорвать одежду, раздеть; ограбить.* Упился он [молодец] без памяти ... сняты с него драгие порты ... чулочки — все поснимано, рубашка и портки — все слуплено, и вся собина у его ограблена. Горе Зл., 33. XVIII в.~ XVII в.

**СЛУПИТИСЯ.** *Содраться, ободраться.* На которой скотинѣ бывают шелуди и шерсть слупилася, ино тое же травы дремы взяти и с кореньемъ и толчи мѣлко. Росп.травам, 230. XVII в.

**СЛУТИ, слову.** 1. *Слыть, считаться.* И яко немощно, въ добродѣтели живущему, от всѣхъ слути добру (ἀκούειν καλῶς). Никон.Панд.[2], 16 об. XIII в. И тѣ, государь, всѣ таинственные въ миропомазании приглашения нарушены ... послѣдуя ... римскому неправославному крещению. А печатано съ книгъ, иже греческие словутъ, а печатаютъ ихъ растлѣнно в трехъ латинских градѣхъ. (Чел.Ник.Пустосв.) Суб.Мат.IV, 15. 1665 г.

2. *Называться, иметь какое-л. название, имя, фамилию.* Понетьское море ... еже море словеть "Руское". (Пов.врем.лет) Лавр.лет., 7. 1377 г. Про то чернец "инок" словет, един ко единому б҃у дн҃ь и нощь внимает си. Корм.Балаш., 355. XVI в. А грамотки отъ него къ брату ево писалъ подьячей

астороханской Гарасимко, а чей словетъ, того не упомнитъ. Перс.д., 620. 1622 г. Сметив, что с кого с товаров доведетца пошлин, и написав тому роспись, что по их словет "руль", берет от письма себе по ефимку ... и больши. Рус.-швед.отн.II, 300. 1666 г. А бѣлова де каменя кусокъ держал он у себя от порѣзу, а словетъ онъ "морская пенка". МДБП, 223. 1676 г.

3. *Иметь тот или иной смысл, означать.* А се их причястие словет у нихъ удыбание к водѣ утаяся всѣхъ о полночи. Ефр.корм.II, 180. XV в.~ XII в. [То же — Корм.Балаш., 490. XVI в.]

4. *Славиться; быть знаменитым.* Похвалимъ же и мы по силѣ нашеи ... великааго кагана нашеа земли Володимера ... иже въ своа лѣта владычествующе мужьствомъ же и храборъствомъ прослуша въ странахъ многах и побѣдами и крѣпостию поминаются нынѣ и словуть. Сл.Илар.[2], 92. XV в.~ XI в. Не имеем ли сел, яко же и миръстии, не словут ли нивы чернеческия, и езера, и пажити скотом, и домове твердо ограждени, и храмы светли? Ив.Гр.Посл., 183. XVII в.~ 1573 г. Жена свое имѣние имь дааше и кормяше; ея же хвала по всѣм церквамь словущи. (Ж.Ио.Злат.) ВМЧ, Ноябрь 13-15, 1059. XVI в.~ XV в.

5. Безл. *Насчитывается (?).* Бога ради, государь, промышляй, чтобъ мнѣ было здѣса деньги. И такъ, государь, у меня в розходе 61.000 словетъ, а вышло всего 107. Гебд., 73. 1661 г. — Ср. **слыти**.

**СЛУТИЕ,** *с.* 1. *Молва, слух.* Слава бо чл҃ча въ пръсть въселиться и слутие ея угасаеть, добродѣтельная же слава прѣбываеть въ вѣкъ (τὸ κλέος). Панд.Ант.[1], 68. XI в. Утру же уже бывшу ... слутию прошедшу, придоша клирицы ... и от округних весеи народ многъ. (Ж. Феод. Сик.) ВМЧ, Апр. 22-30, 846. XVI в.

2. *Слава, известность.* Другыи же и чрѣсъ слутие дручимъ есть да акы злато въ крадѣ искушенъ бывъ (παρὰ δόξαν). Изб.Св.1073 г.[2], 421. Ови убо самовидьци чюдесъ мужа сего бывъше, ови же слути(ю) его пронесъшюся слышавше. (Жит.преп. Макед.) Бусл.Христ., 434. XIV в.

3. *Знатность, величие, знаменитость.* Ельмаже и супротивьная многашьды паче имущимъ умъ успѣхъ, яко же нищеты богатство, славы беславия, съмѣрение слутие (λαμπρότητες). Гр.Наз., 132. XI в. От толика бг҃атьства и слутья в сию нищету доидохомъ. (Жит. Филар.Мил.) Вост.II, 178. XIV в. — Ср. **слытие**.

**СЛУТНЫЙ,** *прил. Знаменитый, известный.* Слутное свое село отдасть монастыреви. (Паис.сб. 43) Срз. III, 435. XIV-XV вв.

**СЛУХЪ[1],** *м.* 1. *Одно из пяти внешних чувств, дающее возможность воспринимать звуки; слух.* Рече ему мнихъ: аще, брате, егда въ миру бѣхъ, от слуха моего питахъ ся, тъщеславие бо чл҃къ и хвалы питаху и облъгъчаху болѣзнь постьную (ἐκ τῶν ὠτίων). Патерик Син., 252. XI в. Еже гл҃ю вамъ въ тьмѣ, рьцѣте въ свѣтѣ, и еже въ слухъ слышите, проповѣдите на храмѣхъ (εἰς τὸ οὖς). (Матф.X, 27) Мст.ев., 67. XI-XII вв. Тако же и въ насъ чювьства, рекъше: въкусъ, ухание, слух, зракъ тоже и не вси равьни (ἀκοή). Шестоднев Ио.екз.[2] (Б.), 142. XV в. А у кого уши заложитъ, пусти в ухо, тое воды или свежую ту траву [котлец] утолки и, выжавъ сокъ, пусти в ухо, и тако слухъ явитца. Леч.II, гл. 87. XVIII в. ~ XVII-XVIII вв. Давати слухъ свои кому-л. — *внимательно слушать кого-л.* Ирод бо слух свои дааше единѣм злоглаголньником, и то ему добрыи приатель, иже с ним ладно единомысляше (в греч. иначе: τῶν κακῶν ἀκροατής). Флавий. Полон. Иерус.I, 90. XVI в.~ XI в. Отворотити (отвратити) слухъ от чего-л. — *перестать слушать, воспринимать что-л.* Много бо мы в ненавыкновениихъ, паче же не в любомудриихъ и нерадѣниихъ прао҃цъ и о҃цъ нашихъ слухи наши отвратиша от доброразсудия ихъ. Пролог (ст.печ.), 952. 1643 г. Отъ истинны слухъ отворотятъ и къ баснемъ уклонятся. (Вып.Лаз.) Суб.Мат.IV, 216. 1666 г. ‖ *Действие по глаг.* **слушати**; *слушание.* Еда убо вѣра от слуха, а слухъ г(лаго)лъмь б(о)жиемь (ἐξ ἀκοῆς, ἡ δὲ ἀκοή). (Рим.X, 17) Апост.Христ., 127. XII в. Людие, ихже не видѣхъ, поработишя ми, въ слухъ уха услышаша мя (εἰς ἀκοὴν ὠτίου). (Пс.XVII, 44-45) Библ.Генн. 1499 г. Отъ слуха научатися — *учиться в процессе слушания.* Пѣния ради многогласнаго въ церковь приходятъ, и отъ сего во умиление приходяще, вмалѣ и къ совершенному пѣнию возвышаются, еже сердцемъ и умомъ воспѣвати отъ слуха научающеся. Мусик.грам.Дил., 36. 1681 г.

2. *Орган слуха, ухо.* Ѣдъ излия въ прам҃трнии слухъ змья, нъ ч҃стая того отрясла есть арх҃глъвмь гласъмь зачьнъши и рожьши Хв҃ (ταῖς ... ἀκοαῖς). Мин.окт., 9. 1096 г. Что ради кровию и масломъ древянымъ мазаху десный слух жерцю и десную руку и ногу? (Вопр. и отв.Григ.) Климент Смолят., 186. XV в. [Спасения] ради и своа на иждежение предаша [св.мученики] плоти, и слухи, и язык на отрѣзание, да не слышат б҃огопротивных ц҃рь

хулу на сто̄г<о> дха̄ гл̄щем. Сл.Кир.мн., 76. XVI в. Жена нѣкая ... бѣ единѣмъ окомъ слѣпа двадесять лѣтъ и обѣма слухи не слышаще. Ж.Игн.В., 88 об. XVII в. Акои — слух, сирѣчь уши. Алф.[1], 22 об. XVII в. Въ ... слухи влагати — перен. *доводить до сведения, сообщать кому-л. о чем-л.* Начнемъ же повѣствовати и въ твои рачителные слухи влагати. Пов. конч.ц.Мих., 2. 1647 г. Внити (доити, приити, приспѣти ит.п.) въ слухъ (слуха, слухы) — перен. *дойти до ушей, стать известным кому-л.* Приде бо въ слухы наша, яко нѣции от братия нашея дьрзнуша продати священыи санъ. (Прав.мт. Кирилла) РИБ VI, 86. 1274 г. [То же — Корм.Балаш., 291. XVI в.] Вся си предреченнаа слышах и съ твердостию внидоста въ слуха моя. Ж.Стеф.Перм. Епиф., 57. XV-XVI вв. ~ XV в. Умолькни убо ... Анфимие, продолжаа словеса о семь, егда дойдеть в честнаа слуха имь (εἰς τὰς ... ἀκοάς). (Ж.Ио.Злат.) ВМЧ, Ноябрь 13-15, 911. XVI в.~ XV в. Приспѣ въ слух нш̄ему смирению, яко нѣции в рустѣи странѣ преж смѣющимъ мужи нѣкиа купяще к рабьскому игу влекуще ... возводят и по чину их къ сц̄ному достоянию. Корм.Балаш., 575. XVI в. Затыкати (заткнути) своя слухи — перен. *закрывать (закрыть) уши, т.е. стараться не слышать чего-л.* Ото инославныхъ учения заткнувши честные слухи свои, возвратишася [по вар.] добрымъ прехвальнымъ возвращениемъ и паки утвердишися во церковныхъ дохматехъ. Курб.Пис., 97. XVII в. ~ XVI в. Многи бо, аки аспиды глухия, затыкают своя слухи и забывают, яко неимущих ради дает бог благораст<в>орены воздухи. Посл. С.Шаховского Д.Пожарскому, 413. 1644 г. Прикладати (приклонити) слухъ (слухы своя) — перен. *прислушиваться (прислушаться).* Присно бо вл̄дка, съзьдавыи ны, прикладаеть слуха своя на послушание призывающимъ и въ истину. (Ж.Феодос.Нест.) Усп.сб., 120. XII-XIII вв. Приклони, гн̄ бж̄е мои, слухъ твои и услыши, отврьзи очи твои (τὸ οὖς). (Дан.IX, 18) Библ.Генн.1499 г. Развързостася (развръзоста ся), открышася и т.п. слуха (слухи) — перен. *кто-л. глухой получил способность слышать.* Приведошя къ нему глуха и нѣма ... и гл̄а ему: Еффафа, еже есть развръзися; и абие развръзоста ся слуха его (ἠνοίγησαν αὐτοῦ αἱ ἀκοαί). (Марк.VII, 32-35) Остр.ев., 132 об. 1057 г. Святець [Андрей Юродивый] сущимъ одесную себе рече ... и съ словомъ открышася слухи ихъ, и слышати начаша (αἱ ἀκοαὶ τῶν ψυχῶν). (Ж.Андр.Юрод.) ВМЧ, Окт. 1-3, 123. XVI в.~ XII в. — *Как передача* греч. ὁ εἰλιξ τῆς ἀκοῆς — *'ушной проход, канал'.* Глухыимъ слухъ отвьрьзаемъ бѣаше (ὁ εἰλιξ τῆς ἀκοῆς). (Сл.Ио.Злат.) Усп.сб., 332. XII-XIII вв. Слухи своими ... слышати — *слышать своими ушами, т.е. слышать самому.* Мы грѣшнии ... въ возрастъ начахомъ приходити, и сами учитися, и слухи своими отъ нѣкоихъ слышахомъ ... что былъ [поп Федор] ... пѣти гораздъ знаменному пѣнию. Предисл.осмогл.пен., 22, ок. 1652 г.

3. *Мочка (уха).* Взложиши на слухъ уха деснаго (ἐπὶ τὸν λοβὸν τοῦ ὠτός). (Исх.XXIX, 20) Пятикн., 83 об. XIV в.

4. *Весть, известие (о чем-л.); сведения.* Въ врѣмя оно въниде Ийс въ Каперъ-Наумъ, и слухъ бысть, яко въ дому есть (ἠκούσθη). (Марк.II, 1) Остр.ев., 129 об. 1057 г. И ныне нас слух дошол, что в Сибирь зимним путем на конех пройтить не мочно. Гр.Сиб.Милл.I, 343. 1584 г. По некоем же времени прииде слух в Казань к матери ... что сын ея живет непорядочно. Сав. Грудцын (Скр.), 298. XVIII в.~ XVII в. || *Толки, молва.* Слухъ суетьныихъ не приемли ни на кого же. Изб.Св.1076 г., 452. По кр̄щньи великаго Костянтина слухъ быс<ть> всѣмъ жидомъ и елиномъ, яко затворитися кумирницамъ ихъ и жидовьскымъ цр̄квамъ. Пролог (Ф.), 24. XIII-XIV вв. Слухи же всячески во Псков про то приходящи, яко уже литовский король на Псковскую землю ... пришол, за сто поприщ ото Пскова града. Пов.прихож. на Псков[2], 138. XVII в.~ XVI в. И прихождаше о чудесѣх ст̄аго новаго мч̄ника цр̄евча — Димитриа слухъ во уши царю Борису Годунову. Ж.ц.Дм., 31. XVII-XVIII вв. Носится слухъ (о ком-, чем-л.), что — *говорят, что ...* Слухъ, государь, носится про монастырьскую казну, что изворовалъ Иосифъ Кочергинъ всякого узорочия много. АИ II, 288. 1609 г. Въ земли носится слухъ, что въ Галанской и въ Аглинской земляхъ есть на люди моровое повѣтрие. ДАИ VI, 458. 1664 г. Отъ слуха — *по слухам, понаслышке.* Яко подобаетъ много испытание имѣти и не отъ слуха осужяти съгрѣшяюштяя. Изб.Св.1076г., 451. Свѣдѣтели от слуха не свидѣтельствуют, гл̄ще: яко слышахом кого сег<о> должника, или ино что ... от слуха (ἀκοῇ). Корм.Балаш., 508 об. XVI в. Слатися въ слухъ и въ вѣдомо (вѣдомость) на кого-л. — *ссылаться на показания свидетелей, слышавших что-л. или имеющих сведения о*

*чем-л.* Истец игуменъ Арсеней слался ... на всяких людеи въ слух и въ ведомо, что в прошлом году ... архимандрит свез съ крстьяны своими их кошеное мнстрское ... сѣно все сь их мнстрских ... луговъ. (Список с грам.патр. Филарета) Арх.М.Ж.м., № 2/10. 1630 г. Слался ... на всяких чинов людеи в слух и ведомос<ть> в том, что Ивана Пушкина крстьяне ... в вотчину ево приходили. Арх. Толстого № 37, сст. 17. Судн.д. 1661 г. Слатися въ слухъ и въ видѣние на кого-л. — *ссылаться на показания свидетелей, слышавших или видевших что-л.* Шлюся, гсдрь, в слух и в виден<и>е на кнзя Ивана Терентьевича ... на торговаго члвка на Семово Макар<ь>ева ... в том, как тот Василеи Пыпин меня позорил и бранил и насмехался всячески. МДБП, 200. 1651 г. Слатися въ слухъ и въ обыскъ на кого-л. — *ссылаться на показания свидетелей, видевших что-л., требовать проведения опроса с целью установления правдивости чьих-л. показаний.* Въ томъ, что на тое Марью на подворьѣ мужа ее бой и грабежъ не бывалъ ... шлемся въ слухъ и въ обыскъ въ Медынской уѣздъ ... на священники и на христианы. (Судн.д.Медын.) РИБ II, 784. 1539 г. — **Слухомъ**, *в знач.нареч.* а) *По слухам, понаслышке.* О извѣщении чрезъ письмо отъ милости твоей ... нѣкакую утѣху великую принялъ сердцу своему, не яко слухомъ, но яко устнѣ. Петр, I, 25. 1694 г. Слухомъ (не) слышати и т.п. Глаша [церковнослужители] ему [Николе]: слухомъ слышахомъ и держимъ в памяти, яко есть в горѣ сеи вода, и никто же есть нынѣшняго рода, иже видѣ или слыша. Ж. и ч. Николы, 39. XIV в.~ XI в. Григорей говорилъ ... язъ того и слухомъ не слыхалъ, что государя нашего посломъ и посланникомъ государей въ ногу целовать. Посольство Васильчикова, 84. 1588-1594 гг. Тово сами не видали, а слухомъ слышели, что побили нѣмецъ донские казаки. Дон.д.II, 729. 1645 г. б) *Как о слухе, молве.* По тому писму тот указ и по отписки боярскои и состоялся, и ты к слову нарочно извести ему про сие слухомъ, а не от меня. МДБП, 33. 1682 г.

5. *Известность, слава.* (1212): Сего [Всеволода III] имени токмо трепетаху вся страны, и по всеи земли изиде слух его. Лавр.лет., 436. 1377 г. (1126): Преставися ... Володимерь Мономахъ, иже просвѣти Рускую землю, акы слнце луча пущая: егоже слухъ произиде [вар. произыиде] по всимъ странамъ, наипаче же бѣ страшенъ поганымъ. Ипат.лет., 289. XV в. Господь нашъ Иисусъ Христосъ, не дая слуху блаженнаго Дионисиа таитися, якоже возложена на свѣщници свѣща, на умехъ неверныхъ свѣтъ лючеобразныхъ предасть. ВМЧ, Окт. 1-3, 243. XVI в.

6. Мн. *Подземные ходы в крепостях, прорытые для подслушивания подкопов противника.* И слухи имъ в городе подѣлати для осадного и приступного времени и подкоповъ. Баг.Мат., 8. 1600 г. (1613): Они же [греки] повѣдаша воеводамъ, что подкопъ ведутъ под Воротнюю башню; и начаша противъ ихъ подкоповъ такожде умышляти, слухи копати, и в слухи бубны ставити. Новг.III лет., 369. XVIII в.

7. Мн. *Помещение со слуховым окном (?).* Из сенеи же на левои сторонѣ над чердаком в слухах намощено досками и здѣлано гул<ь>бище. Арх.Гамеля, № 308. Перепис.кн.Кашир.зав., 13. 1690 г.

◊ Не въ слухъ кому-л. — *не слышно.* Князь Еремѣй съ королевною говорилъ, а не въ слухъ мнѣ, и язъ потому не вѣдаю, что говорили. Англ.д., 160. 1585 г. На слусѣ — *вслух, громко; так, чтобы было слышно.* На слухѣ всѣмъ чисти млтву. (Уст. 98) Срз. III, 435. XII в. Стль, колѣнѣ преклонь, на слусѣ глть млву. (Чин.Новг.) Там же. XIV в. (Ни) гласа ни слуху — *ни звука.* И начашя ону молитву творити у пустыни и не бысть им гласа ни слуху, и в третие сотвориша молитву. Пов. о папе Григ., 184. XVII в. Поновити слухы своя — *вспомнить (о чем-л. известном).* Григорий рече: се невѣдущи научитеся, а вѣдуущи поновите слухи своя, а не смущаитеся. Сл. и поуч. против языч., 79. XIV в.— Ср. **слыхъ, слышание**.

**СЛУХЪ[2]**, *м. То же, что* **послухъ[1]** (*в знач.* 1), *свидетель.* А на то слуси: Левонъ ключникъ, да Левонтей Федоровъ. Арх. Стр.I, 50. 1482 г. А дали есмя имъ на тѣхъ земляхъ сорокъ рублевъ ... а на то слуси. Там же, 160. 1519 г.

**СЛУХАЛЬНЯ**, *ж. Помещение, предназначенное для слушателей, аудитория* (ср. польск. słuchalnia). Слухалня. Auditorium. Лекс. словено-лат., 508. XVII в.

**СЛУХАНИЕ (-ЬЕ)**, *с. Выслушивание.* Для крестнаго цѣлованья, слуханья и переписыванья всякаго наряду и запасовъ комисарове его королевское милости до ихъ табору отъѣхати маютъ. ААЭ III, 375. 1634 г.

**СЛУХАТЕЛЬ**, *м. Тот, кто послушен чему-л.; покорный, послушный.* Сему бо моимь повелѣниемь тебе питати, ты же гнѣву весь быс<ть> слухатель [вар. послушникъ], а еже о члвколюбии презрѣ правду (πειθήνιος). Хрон.Г.Амарт., 180. XIII-XIV вв. ~ XI в.

**СЛУХАТИ**. 1. *То же, что* **слушати** (*в знач.* 1), *слушать*. Мы у слуги у своего, у князя у Василья на тебя рѣчей никоторыхъ не слухали. АИ I, 182. 1517 г. Рече бо ко мнѣ [Еве] Адамъ: вниди въ Тигро рѣку ... и стой до шии въ водѣ и не слухай въ водѣ никого глаголюще, — да не прелщена будеши. (Сказ. об Адаме) Лож. и отреч.кн., 5. XVII в. || Перен. *Прислушиваться, сосредоточивать свое внимание*. Бо тѣ мнихи ... всячески со прилѣжаниемъ слухаютъ, что бы угодно было царю и властемъ. Курб.Ист., 209. XVII в.~ XVI в.

2. *Следовать чьим-л. просьбам, советам; повиноваться*. Не заимати намъ королевы землѣ, ни его людии, што его слухають. А.зап.Рос.I, 1, после 1340 г. (1176): А сама князя еще млада слухаста бояръ, а бояре поучааху на многое падение (и) имение. Твер.лет., 257. XVII в.~ 1534 г. Здеся слух менѣ доходит, што вы матки мало слухаете, ино вѣдаете то и сами, што вам в том грех от бг҃а пропасть. (Письмо литовск. пленника) В.А., 107, после 1538 г.

**СЛУХОВНЫЙ**, *прил. Воспринимаемый слухом*. А еже чювьствомъ и памятиу знаменану чюемыхъ вещии пред очима лежащимъ или слуховными деянии и словесемъ написаемо, якоже видѣвъ или слышаниемъ наобразованъ ч҃лкъ, или конь, или волъ, или нѣчто бездушно, камень реку, или огнь. Шестоднев Ио.екз.[2] (Б.), 531. XV в.

**СЛУХОВОЙ**, *прил. Служащий для слушания*. С л у х о в а я т р у б а — *металлический конус, который прикладывался к уху, чтобы лучше слышать*. Дворцовому паяльщику Кипряшкѣ Акиллову за трубу жестяную слуховую, которую онъ дѣлалъ къ великому государю въ харомы, 1 р<убль> 16 ал<тын>. Арх.бум. Петра, I, 271. 1685 г. С л у х о в ы е м ѣ с т а — *то же, что* **слухъ** *(в знач. 6)*. Приехав у воеводы ... да у подьячево ... приняти острог и осмотрить рвы и слуховые и подкопные места и всяких крепостей. Гр.Сиб.Милл.II, 485. 1641 г.

◊ С л у х о в о е о к н о — *слуховое окно — окно под крышей постройки, предназначенное для освещения и проветривания*. На томъ же дворѣ отъ воротъ два погреба дубовые, а изъ нихъ выходъ каменной да три окошка слуховыя выкладены каменьемъ же. Д.Шакловит IV, 372. 1685 г.

**СЛУЧАЙ (СЪЛУЧАИ)**, *м.* 1. *Стечение обстоятельств; то, что случилось, событие, происшествие; случай*. Онъ же вельми въздъхнувъ и възбии въ своя прьси ... ни гласа простра̀на испустити можаша ... ни своего зъла сълучая исповѣдати могуща (τὴν ἰδίαν συμφορά̀ν). Патерик Син., 141. XI в. Аще не бы был той случай, яко болшая часть поляковъ во градъ вбѣгоша и въ немъ затворишася, во истинну бы все воинство побѣжденно было отъ московичъ. Пов.Кат.-Ростовского[1], 596. XVII в. Фома же ... ожидая сына своего и не мало пождавъ тщею надеждою, возвратися въ домъ свой и возвѣщаетъ нерадостный случай женѣ. Сав. Грудцын, 72. XVIII в. ~ XVII в. В о е н н ы й, в о и н с к и й с л у ч а й — *состояние войны, военные действия, военное положение*. Указали мы, великий государь, бомбардирщиком ... которые оставлены в Азове готовит<ь> и наряжат<ь> к воинскимъ случаем тощие бомбы и гранаты. Ворон.Петр.а., 87. 1698 г. И за военнымъ случаемъ съ турскимъ салтаном тѣ татары на Москвѣ были задержаны, а нынѣ за перемиреьмъ ... дано тѣмъ татаромъ ... вмѣсто русскихъ двадцать же три человека татаръ. Ворон.а., 186. 1700 г. О т ъ с л у ч а я — *случайно*. Како многажды нѣкая убо от соний истинствуютъ? Сие многажды бываетъ и от бг҃а, многажды же и от случая (ἐκ τοῦ συμβεβηκότος). Скрижаль, IV, 137. 1656 г. П о с л у ч а ю — *по стечению обстоятельств*. Вельблудьникъ ... прѣшьдъ сг҃ого Иердана, усърѣтеся по сълучаю съ львомь (κατὰ συγκυρίαν). Патерик Син., 185. XI в. Братъ мой Алегамъ царь по случаю въ твоихъ рукахъ стоитъ, со мною въ прокъ захошь братомъ быть, брата моего ко мнѣ отпусти. СГГД V, 6. 1489 г. Тогда ж по случаю бежа ис Казани пленник некий. Пов.Тим.Влад.[1], 120. XVII в.~ XV-XVI вв. В Констянтинѣ градѣ бяше купець, именемъ Феодоръ, богатъ. По случаю же нѣкоему потопися корабль его, и погуби все свое имѣние. ВМЧ, Окт. 19-31, 2051. XVI в.

2. *В философской терминологии — частное свойство, качество, признак, акциденция*. Сълучяи же есть, еже не можеть вь себѣ быти, нъ въ иномь имать бытье ... да тѣло убо есть суштие, а образъ сълучяи (συμβεβηκός). Изб.Св. 1073 г.[2], 641. Или яко случаи въ случаи, якоже егда реку: от студеных<ъ> ова убо бѣла и суха, ова же черна и мокра, ибо студеное, и бѣлое, и чрьное, и мокрое, и сухое вся случая суть (συμβεβηκός). (Дамаскин Диал.) ВМЧ, Дек. 1-5, 343. XVI в.~ XV в. Злоба есть видъ сущий, случяй отъ злаго (συμβεβηκός). (Дионисий Ареопаг.) ВМЧ, Окт. 1-3, 479. XVI в.~ XV в. Имъство — качьство прыбывател<ь>но, еже сѣроокъ, или черноокъ, или тупонос — то есть имъство и случаи неразлучный. Алф.[1], 102. XVII в.

3. *Участь, исход; удел.* И увидѣх же азъ, яко случаи случится всѣмъ имъ (συνάντημα ἓν συναντήσεται). (Еккл.II, 14) Библ.Генн. 1499 г. ‖ *Жребий, судьба.* Азъ же ... рекохъ ему: галииновы, и-пократовы и тацѣхъ отъродъ суштая сълучяя вѣрую (τὰς ἡμαρμένας [sic!] — вм. εἱμαρμένας). Изб.Св. 1073 г.[2], 425. Еда бѣсъ, еда случаи, еда диаволъ, еда кобь (μήτε δαίμων, μήτε διάβολος, μήτε τύχη, μήτε εἱμαρμένη). (Златостр., сл. 3). Срз. III, 739.

4. *Встреча.* И к Москвѣ пришедъ, жилъ въ Гончарахъ, у той же въдовы Федоры колачницы и четырехъ де старцовъ, которые имяны писаны выше сего, и роспопу Никиту засталъ тутъ же, а прежде сего никакова случая у него с тѣми старцами и с роспопою Никитою не бывало. Показ.инок., 99. 1682 г. А напередъ де того у него, Алешки, случаю и знакомства никакова не бывало. ДАИ X, 468. 1683 г.

5. *Цель, надобность.* И вы, велеможнѣйший государь ... къ нашему царскому величеству тѣхъ своихъ ... великихъ и полномочныхъ пословъ не присылывали, невѣдомо за какими случаи. ДАИ VI, 459. 1672 г. А в Печенегской монастырь пришелъ онъ, Иринархъ, нынешнего, 204 года зимою, а житие живетъ межъ браствомъ ропотливое и изъ монастыря въ мирские домы ходитъ почасту, неведомо для какова случая. Гр.Арханг.еп., 20. 1696 г.

6. *Общественное положение (?).* Поставленѣ же бывши еи [Иулите] на судищи, въпрашаше Александръ кн҃зь имене ея и случая и оц҃ьства; она же с дерзостию ... г҃лющи: хр҃стьяна есмь. (Муч.Кир.Иул.) Мус.-Пушк.сб., 102. XIX в.~ 1414 г.

7. *Прецедент, имевший место со знатным родственником в прошлом, на который ссылается его потомок при заявлении претензии на более высокий пост (на государевой службе) по сравнению с другим претендентом.* А по случаемъ, государь, князь Федоръ сам менши князя Захарья Сугорсково. Счет. д.Пушк., 89. 1605 г. Грамоты и росписи отъ государя посылались ко князю ... а по тѣмъ, государь, случаемъ братъ мой Астафей болши Романа Алферьева. Там же, 85. В случай не ставити, кто ког<о> в чину выше ни был. Котош.[1], 20. 1667 г. Указали мы ... нынѣ на нашей государевѣ службѣ ... ратнымъ людемъ ... межъ себя быть всѣмъ безъ мѣстъ, и никому ни съ кѣмъ нынѣшнимъ розрядомъ въ отечествѣ не считатца и въ отеческихъ дѣлѣхъ въ случаи никому не ставить. ДАИ VII, 90. 1681 г.

◊ П о с(ъ) л у ч а ю Б о ж и ю — *по воле Божьей.* По сълучаю же божию отъиде м҃ти его [Феодосия] на село и яко же пребыти еи тамо дьни мъногы. (Ж.Феодос. Нест.) Усп.сб., 79. XII-XIII вв. По случаю божию приближися ко острову. Ж.Зос. С., 58. XVI в. — Ср. **получай, прилучай, случание.**

**СЛУЧАНИЕ (СЪ-),** *с. То же, что* **случай** (*в знач.* 2). О сълучании. Сълучаи же есть еже быва и отъбыва, кромѣ подълежаштааго тьля, рекъше еже не сушьно есть, нъ въ подълежаштиимь суштиимь състоить ся (περὶ συμβεβηκότος). Изб.Св. 1073 г.[2], 653.

**СЛУЧАТИ (СЪЛУЧАТИ).** *Происходить, случаться.* Слышите слово мужа, не худѣ сицеваа изучена; отъ уности до дьньшьняго сълучаемъихъ, и отъ ветъхыихъ повѣстьи и дѣлъ (τῶν ὁσημέραι συμβαινόντων). Гр.Наз., 215. XI в.

**СЛУЧАТИСЯ (СЪЛУЧАТИСЯ)[1].** *Соединяться, объединяться с кем-л.* Отъ правьдьникъ грѣшьнии разлучяеми и напрасно тъгда грѣшьникомъ сълучаеть ся. Изб.Св.1076 г., 440. И ханова посла хотѣли съ тѣмъ отпустить, чтобъ татарове сто тысячь, случася съ казаками, шли войною на твои великого государя городы. ДАИ IV, 138. 1658 г. За его [полковника] службу, что онъ нынѣшнею осенью, случась на той сторонѣ Днѣпра съ киевскимъ полковникомъ и съ иными ... ходили подъ неприятельския жилища. Арх.бум. Петра, I, 323. 1694 г.

**СЛУЧАТИСЯ (СЪЛУЧАТИСЯ)[2].** 1. *Совершаться, случаться, происходить.* Слышите слово мужа не худѣ сицеваа изучена отъ уности до дьньшьняго случаемъихъ, и отъ ветъхыихъ повѣстьи, и дѣлъ (ἐκ ... τῶν ὁσημέραι συμβαινόντων). Гр. Наз., 215. XI в. Аще ся ему [Нифонту] сълучаше кака брань и напасть или искусъ ... даяше си заушьницѣ (εἰ ... συνέβη αὐτῷ). Ж. Нифонта, 253. 1219 г. — Безл. в сочет. с инф. и дат.п. *Случается (кому-л. что-л. делать).* Сълучаеться о нѣмъ съвѣщатися епархиискыимъ еп҃спомь (συμβαίνει [по вар.] ... διαφωνεῖν τοὺς ... ἐπισκόπους). (Антиох.14) Ефр.корм., 259. XII в. И аще ся сълучаше ему от лукаваго въ съгрѣшение въпасти, то въставъ, идяше въ цр҃квь съ сльзами и исповѣданиемь (εἰ συνέβη πεσεῖν αὐτόν). Ж. Нифонта, 262. 1219 г.

2. *Сбываться.* Вельми же намъ сълучаеть ся пророчьство, многа бо села будушта прѣдьг҃леть. (Пс.LXXXIII, 3, толк.) Псалт Чуд.[1], 200. XI в.

3. Перен. *Употребляться, применяться.* Коеждо слово сихъ образно сълучаеться (συμβαίνει). Псалт.Чуд.[1], 201. XI в.

4. *Встречаться (с кем-л.).* Епифанъ же яко и не сълуча ся съ такою чадию, тако въниде въ полату цр҃реву (συντυγχάνων). (Пов. о ж.Епиф.) Усп.сб., 276. XII-XIII вв.

5. Безл. *Случайно оказываться, обнаруживаться.* Иманы пошлины съ похоронныхъ памятей ... по 5 алтынъ съ человѣка; а многимъ бѣднымъ и погресть случаетца нечѣмъ. Д.Иос.Колом., 42. 1675 г.

**СЛУЧЕНИЕ[1],** *с. Соединение, объединение чего-л. в одно целое (преимущественно о воинских подразделениях).* У нас, великого государя, с польским королем учинен союз о случении общих сил. Разин.восст. III, 196. 1672 г. Великий государь Михайло, божиею милостию король полский ... въ грамотѣ своей ... объявляя, что салтанъ турской съ ханомъ крымскимъ ... въ государство его королевского величества вступилъ ... [просит], чтобъ наши царского величества войски на границахъ пребывающие съ воиски его королевского величества и Рѣчи Посполитой случение имѣли. ДАИ VI, 459-460. 1674 г. В ъ с л у ч е н и е — *для соединения, в помощь.* Воисковой атаманъ Фролъ Минаевъ и все войско писали ... къ околничему ... чтобъ они, околничей и воеводы ... прислали къ нимъ въ случение изъ Астарахани и съ Царицына ратныхъ людей. ДАИ X, 154. 1682 г. По вашему великихъ государей указу ... улусные его, Чагана тайши, люди, 200 человѣкъ на вспоможение имъ, казакомъ, на воровъ и расколниковъ къ нимъ въ случение пришли. ДАИ XII, 238. 1688 г.

**СЛУЧЕНИЕ (СЪЛУЧЕНИЕ)[2],** *с.* 1. *Случайное стечение обстоятельств.* Си убо ... прѣступлю, не невѣруя видимъимъ и гл҃емъимъ, ни самобытну какому несению и сълучению дая съходящаася ... нъ да не о малъихь ходя ся мьню, оставивъ вящьшя (αὐτομάτῳ τινὶ φορᾷ καὶ συντυχίᾳ). Гр.Наз., 190. XI в. И свое комуждо имущю сущие, налагаеть вину всего года разньство, нъ нѣ тѣмь, ихъ же нѣсть, ни иже сущьемь суть, нъ иже по случению бываеть [вм.: бывають] и по облишению бытье приемлеть [вм.: приемлють]. Шестоднев Ио.екз.[2], 181. XV в.

2. *Событие, происшествие, случай.* Тогда писалъ цр҃ь Рафиму, иже писаше случениа (scribebat accidentia). (2 Ездр.II, 25) Библ.Генн. 1499 г. Иже бо въ схожении строптивъ изверженъ посмѣяшяс<я>, на конци случению удивившяс<я> (in finem eventus). (Прем.Сол.XI, 15) Там же. Поповѣдають убо орла въсхытивша Ганумида сълученија напраснаго дѣля и см҃рти его (διὰ τὸ συμβὰν αὐτῷ ὀξύτατον τοῦ θανάτου). Хрон.И. Малалы, IV, 361. XV в.~ XIII в. И во всякомъ случении на нь уповаемъ (in omni eventu). Сам.Евр. Обличение, 178. XVII в.~ 1504 г.

3. *Благополучный исход, успех.* И о снабдѣнии, и о дѣлании, и о всѣх вещеи случениа просит (de omnium rerum eventu). (Прем.Сол.XIII, 17-19) Библ.Генн. 1499 г.

4. *Предназначение.* Ни единъ по семь от васъ, но надъ вами есть, иже понавляеть чл҃чю вещь бі҃я сълучения суща. (Сказ. Афрод.) Срз.III, 740, до 1300 г.

5. *Природное явление.* Аще же противляющеся звѣздоблазнителии рекуть, яко всѣхъ содѣтель, яко вѣтрьми и облаки, туча и грады, и громы, и сицеваа воздушна случениа бывати попущаеть. М.Гр. Неизд.V, 364. XVI в. — Ср. **прилучение**.

**СЛУЧИТИ[1].** 1. *Соединить, объединить.* Лутче было соединенными сердцы и слученными войски стоять противъ общаго неприятеля христианского. ДАИ XI, 50. 1684 г.

2. *Сдвинуть вместе.* В<опрос>: Како убо должнствуетъ стояти или сѣдѣти? О<твет>: Сѣдящему колѣна имутъ случены быти, стоящему же нозе. Гражд.об.дет., 41. XVII в.

3. *Совокупиться (о половом акте).* [Князь] намовивши жену мою, с нею свалялся, и азъ, какъ увидѣлъ ихъ въкупѣ слученыхъ, выневши мечь свой, стялъ есмь главу его. Рим.д., 103. 1688 г.

**СЛУЧИТИ[2] (СЪЛУЧИТИ).** 1. *Случиться, произойти.* И гдѣ, господине, мнѣ смерть случитъ, въ городѣ или на дорогѣ, ино мнѣ убойца тотъ Шестунка. Арх.Стр.I, 632. 1586 г.

2. *Встретить.* И такого заступьника цр҃квьнаго сълучи, и тацѣмь забраломъ расѣдъся расыпа (ἐνέτυχε). Гр.Наз., 48. XI в.

◊ Б о г ъ с л у ч и т ъ с м е р т ь — *если Бог пошлет смерть.* Пишу сию приказную памят<ь> при своем животѣ лежа немогуен, нѣчто ми бг҃ъ случит в сеи немощи смерть и кому мнѣ что дати. Кн.Солов.вотч.креп., № 146, 12 об. XVII в. ~ 1581 г. Приказываю животы свои, поедучис<ь> на гс҃дрву службу, кому что дат<и>, случит бг҃ъ мнѣ, Васил<ь>ю, смерть. А.Свир.м. № 233. 1661 г.

**СЛУЧИТИСЯ[1].** *Соединиться, объединиться.* И случися дш҃а Александрова с Лодвиковою дш҃ею и бысть промѣж ихъ любов велика. Ист. семи мудр., 113. XVII в.

**СЛУЧИТИСЯ[2] (СЪЛУЧИТИСЯ).** 1. *Совпасть.* Не можете Богу работати и мамонѣ ... не мошьно быти сеи ти онои работѣ сълучити ся (συμβῆναι). Изб.Св. 1073 г.[2], 255.

2. *Совершиться, случиться, произойти.* Горе безаконьнику. Зълая по дѣломъ руку его случаться ему (συμβήσεται; ср. Ис.III, 1). Изб.Св.1073 г.[2], 268. (1078): И рече ему [Всеволоду] Изяславъ: ... колико ся мнѣ зла сълучило: пръвое, не выгнаша ли мене, а имѣние мое разграбиша? Ник.лет.IX, 108. XVI в. Разумныи бо чл҃къ, аще ся ему бѣда случитъ, воспоминая грѣхи, кается. Изм., 31 об. XVI в.~ XIV в. Где случитца смерть, тут и погресть недостоинаго. МДБП, 197. 1692 г. — Безл. В сочетании с инф. и дат.п. *Случится (кому-л. что-л. делать).* Аще ти ся сълучить обѣдовати нѣкде, ти слышиши жену хотящу обѣдовати ту, не сѣдаи бъшию ту (ἐὰν μέλλῃς). Патерик Син., 393. XI в. По изволению божию сълучися имъ миновати мимо едино село манастырьское. (Ж.Феодос.Нест.) Усп.сб., 120. XII-XIII вв. Иногда же случи ми ся быти с нею у пр҃пдбнаго, въпросихъ о черницы тои, како провождаетъ свое житие (ἔτυχε). Ж.Вас.Нов., 390. XVI в.~ XIV в. Грех ради моих случи ми ся плененну быти варвари и сведенну быти в Казань. Каз.ист., 44. XVI в.

3. *Сбыться.* Тако и случися: мнѣ быти въ своемь старѣишиньствѣ, а оного повѣсити (συνέβη). (Быт.XLI, 13) Пятикн., 44 об. XIV в.

4. Кому. Безл. *Удасться (кому-л. что-л. сделать).* (1211): Галичяне возненавидѣша своего господина князя Романа Игоревичя ... и хотѣша зелиемъ уморити, и не случися имъ; и хотѣша инако ловъ на него поставити, и тако не случися имъ. Ник.лет.X, 63. XVI в.

5. *Встретиться (кому-л.).* Едина от дв҃ицъ ... сълучи ся ему (συνέτυχεν). (Ж.Пахомия) Усп.сб., 210. XII-XIII вв.

6. (*Случайно*) *быть, оказаться, обнаружиться и т.п.* Какого жития бысть отрокъ и кымь хожениемъ помянути, яко же от сълучивъшиихъ ся ему прѣяхомъ (в греч. иначе; ср.лат. quemadmodum ab his qui cum illo familiarissime vixerunt, accepimus). Патерик Син., 329. XI в. Ту случшеися темничнии стражие (παρατυχόντες). (Муч. Георгия) ВМЧ, Апрель 22-30, 879. XVI в. Брата твоего ... не случилося здѣ съ нами. Спафарий. Нов.дан., 44. 1664 г. Чужова было мне не хотелось, а своего не случилось, тепереча не знаю, как промышлять, не лутче ли итти воровать. Ист. о голом, 31. XVIII в.~ XVII в.

7. **Случившееся**, *с. В философской терминологии — то же, что* **случай** (*в знач.* 2): *(частное) свойство, качество, признак, акциденция.* Въсуштьнѣе убо есть еже въ суштии видимо, сирѣчь сълучивъшиихъ ся съборъ (τῶν συμβεβηκότων). Изб.Св.1073 г.[2], 665.

**СЛУЧНО (СЪЛУЧНО),** *нареч.* 1. *Соответственно, сообразно.* Сълучно пр҃рч҃еское слово молитис<я> указаеть (ἁρμοδίως). (Псалт.толк.Феодорит., пс.LXXXIX, 3 толк.) Вост.II, 205. XV в. Его царское величество велитъ предъ себя взять [послов бугдыхана] же и про здравие спрашивать, какъ ведетца, и для того приказалъ, чтобъ случно было и царскому величеству учинить противъ того жъ, какъ и бугдыханово величество. Спафарий.Китай, 226. 1678 г.

2. В сост.безл.сказ. Г д ѣ б у д е т ъ с л у ч н о — *где случится.* Чтобъ ваше кесарское величество ... изволилъ приказать ... чтобъ нашихъ подданныхъ торговыхъ людей пропускали съ товарами ... къ Москвѣ; такоже ... и въ иныхъ городѣхъ, гдѣ имъ будетъ случно. ДАИ X, 42. 1682 г. К а к ъ с л у ч н о — *как случится.* Послы то дѣло у своего государя, какъ случно, ради будутъ припоминати. Рим.имп.д.I, 663. 1576 г.

**СЛУЧНОИМЕННЫЙ (СЪЛУЧЬНУИМЕНЬНЫИ),** *прил. Соименный.* Къто Еммелия [вм. Еммелию — οὐκ οἶδε 'не знает'] ... сълучьнуименьну прилежанию (φερώνυμος).Гр.Наз., 22. XI в.

**СЛУЧНОЙ,** *прил. Изогнутый (?).* А нн҃е тѣм землямъ прямой и случной розводъ учинит<ь>, какъ в таких межевых делех и розводех исстари повелос<ь>. Поруб.д., 50. 1662 г.

**СЛУЧЬЕ (СЪЛУЧЬЕ),** *с. Стечение обстоятельств, случай (?).* Тръжъству подобьно есть вьсе сълучье: вѣдыи куплю дѣяти приобряштеть много, а не вѣдыи и тъштеты приемлеть (πᾶσα σύμβασις). Панд.Ант.[1], 89. XI в.

**СЛУШАЛЬЩИКЪ,** *м. Тот, кто слушает.* Ершу слава ... а прочитальщику чарка вина, а слушал<ъ>щиком бадья меду. Ерш Ершович, 162. XVIII в.~ XVII в.

**СЛУШАНИЕ,** *с.* 1. *Действие по знач.глаг.* **слушати** (*в знач.* 1), *слушание, выслушивание.* О братие, удержитеся от обиядения и пиянства и удержите слуха от слушаниа неподобныих. Изм., 38. XVI в.~ XIV в. И что он ... доносити будет, тому б поверить и милостивое слушание дати. Рус.-швед.отн. II, 495. 1689 г.

2. *Прослушивание (с целью установить способности, умение что-л. делать).* Послѣ слушанья, когда слушаетъ святѣйший патриархъ ... благословитъ кого во дьяконы или въ попы. АИ IV, 562. 1675 г. Иман на Холмогоры ... дьячекъ Федоръ Михайловъ к нему, преосщенному ариеп҃пу, для

слушанья умѣния ево во чтении грамотѣ и пѣния. Кн.расх.Холомог.арх.д. № 107, 104. 1695 г.

3. *Подслушивание (?).* Слушание. Auscultatio. Лекс. славяно-лат., 116. XVII в.

4. *Послушание, повиновение.* Добро естъ слушание паче жрътвы (ἀγαθὴ ὑπακοή — ср. 1 Цар. XV, 22) Панд.Ант.[1], 63. XI в.

**СЛУШАТИ.** 1. *Воспринимать слухом, на слух; слушать, выслушивать.* Жестоко есть слово се, къто можеть его слушати (ἀκούειν). (Ио. VI, 60) Остр.ев., 24 об. 1057 г. И рече Муисей къ людемъ своимъ: да аще слушающе послушаеть гласа моего, вѣдѣте, яко преданъ будеть градъ сей въ руци наши. (Сказ. о Моис.) Лож. и отреч.кн., 42. XV в. Царь и великий князь Иванъ Васильевичь всеа Русии сей грамоты слушалъ, и выслушавъ сю грамоту, Успенья Пречистые Кириллова манастыря пожаловалъ игумена Офонасья з братьею. Арх.Стр.I, 220. 1533 г. Slucham czego pilno. Слушаю. Внимаю ... Ухо прикланяю. Внемлю. Лекс. полонословен., 303 об. 1670 г. Слушати вечерню, литургию, молебна, обѣдни, часы и т.д. — *присутствовать на соответствующем богослужении.* И ей [великой княжне] ... ити въ русскую церковь, да и молебна слушати. Польск.д.I, 185. 1495 г. (1425): Молиша его [митрополита] князи ярославстии, чтобы у них на утриа обѣдни слушал. Волог.-Перм.лет., 183. XVI в. Бывшу самодержьцу Василию в манастыри томъ, и вечерню слушавшу. Ж.Дан.Пер., 44. XVI в. Въ Номоканунѣ написано: аще кто не чтетъ или не слушаетъ 3-го, 6-го, 9-го часа, ниже да ястъ. (Росп.Лаз.) Суб.Мат.IV, 193. 1666 г. Въ новоосвященной церкви были не по одно время, литоргию божию слушали. ДАИ X, 292. 1699 г.

2. *Принимать во внимание чьи-л. слова; следовать чьим-л. словам, советам.* Мнози же не слушаху жены [прелестницы] тоя, нъ пльваху на лице ея (οὐκ ἐπείθοντο). Ж.Нифонта, 371. 1219 г. Обличаи самъ себе, кто еси, а не слушаи, яже ти сластно гл҃ть, и от<ъ>ими же от ласкавникъ дерзновение (μὴ ... ἄκουε). Пч., 124. XIV-XV вв.~ XIII в. (1480): Князь же великыи, съ сыномъ и зъ братиею ... поидоша к Боровску, глаголюще ... поставимъ и слушающихъ злыхъ человѣкъ, сребролюбець, богатыхъ и брюхатыхъ и предателеи. Ерм.лет., 182. XVI в. И он, архимарит ... нас, богомольцев твоих, ни в чем не слушает, а сам не смыслит. Калязин.чел., 121. XVIII в.— XVII в. || *Подчиняться, повиноваться кому-, чему-л.* Аще живуть съ тобою братия, пьци ся о нихъ вьсѣмь с҃рдцемь, аще тебе слушають, вѣды, яко отвѣщати ти о нихъ (ἐὰν ἀκούσωσί σου). Патерик Син., 397. XI в. (903): Игореви же възрастъшю, и хожаше по Олзѣ и слушаше ег<о>. (Пов.врем.лет.) Лавр.лет., 29. 1377 г. И всякие люди ... бережелные грамоты не слушаютъ, въ тотъ его бортной въ Коряковской лѣсъ въезжаютъ насилствомъ. Арх.Стр.I, 618. 1585 г. Женѣ мужа своего слушати. Дм., 18. XVI в. Хто не слушаетъ отца да матери, тот станет слушат<ь> телячьи кожи. Сим.Послов., 151. XVII в.

3. *Заслушивать, разбирать какое-л. дело.* Бояринъ ... да окольничей ... сего дѣла слушали и приговорили. А.Юш., 226. 1584 г. А будетъ кто учнетъ бити человмъ на судью ... и то судное дѣло взнесть слушати бояромъ. Ул.Ал., 94 об. 1649 г.

4. *Воспринимать на слух (какое-л. учение); позже: изучать что-л., посещая лекции, занятия.* Въ школахъ ... слушалъ реторики и диалектики. Мат.медиц., 992. 1678 г.

5. *Принадлежать.* Купилъ панъ Вятславъ Дмитровьскии дворище и съ землею, яко изъ вѣка слушало к тому дворищю. (Грам.Оты) Срз.III, 437. 1351 г. Къ тому дворищю слушаетъ сѣножать. А.юж. и зап. Рос.III, 102, после 1340 г. — Ср. **слухати**.

**СЛУШИВАТИ.** 1. *Многокр. к* **слушати** (*в знач.* 1). И правила слушивалъ съ архиепископомъ вмѣстѣ у крестовъ въ передней. Д.Иос.Колом., 33. 1675 г.

2. *Многокр. к* **слушати** (*в знач.* 3). И князь Тимофей скозал Семену и Ивану с товарыщи: мне де вашего приговору не слушивать, а понесите де то дело и с приговором к бояром вверх. Д.холоп., 353. 1622 г.

**СЛУШНѢ,** *нареч. Достойно, по справедливости* (ср. польск. słusznie). Реклъ к нему Григорий: я есмь рыцарь ... аще мнѣ хотят заплату слушнѣ дать, буду ... весь год воевать. Рим.д., 350. 1688 г.

**СЛУШНО,** *нареч.* I. 1. *Открыто, явно.* Василью, и князю Дмитрею и Григорью пытати собѣ тайно, а не слушно, кого пригоже. Польск.д.II, 116. 1537 г. Наказанье чинити слушно, чтобъ ... явно было. ДТП IV, 342. 1627 г.

2. *Необходимо, полагается* (ср. польск. słuszno). Да у снаряду слушно быти особному ... раздавцу и приставу. Устав ратных д. II, 13. XVII в. И такие составы по статьямъ, кои же особно доведется ихъ гораздо въ береженномъ мѣстѣ, а не въ холодномъ или въ мочливомъ мѣстѣ ... слушно накрѣпко беречи. Устав ратных д. I, 233. XVII в.

3. *Отменно, превосходно* (ср. польск. słuszno). Кнѫжна ... почела играть и плясат<ь>, и то так слично, и такъ слушно, что все ... дивовалисъ ее красотѣ и гудбе. Рим.д., 18. 1688 г.

II. В сост.сказ. *Известно, ведомо.* Полтескъ — отчина государя нашего, а нынѣ строили новой и всякими крѣпостьми и укрѣпленъ, мы чаемъ, и вамъ то слушно. Польск.д. III, 195. 1563 г.

**СЛУШНЫЙ**, *прил.* 1. *Открытый, явный.* Слушно сътворити — *(во всеуслышанье, открыто) провозгласить.* Слушно сътворити и похвалите, рцѣте спсе гѣ люди своя остатокь Ииля (ἀκουστὰ ποιήσατε). (Иер. XXXI. 7) Кн.прор.$^2$, 281. XV в.~ 1047 г.

2. *Подобающий, справедливый, необходимый* (ср. польск. słuszny). (1438): Милости Божией отплата ... коли ... прелатомъ у всѣхъ костелахъ ... помочь, слушная ласка, честь рядная бываеть дана. Львов.лет.I, 254. XVI в.

3. *Необходимый* (ср. польск. słuszny). Ино то ли не слушная причина, что не отъ колкихъ лѣтъ отъ прародителей нашихъ бывши нашими данщики и къ намъ такую измѣну являючи. Польск.д. III, 227. 1563 г.

**СЛЫВАТИ**. *Слыть, считаться.* Безумному и лѣнивому ... добрымъ мужемъ не слывати и господиномъ въ дому не бывати. (Поуч. к ленивым) Пон. III, 93. XVI-XVII вв.

**СЛЫТИ**. 1. *Слыть, считаться.* Горду быть, глупымъ слыть. Сим.Послов., ,92. XVII в. Много лежать, добра не добыть ... умному не быть, в дому господину не слыть. Сказ. о куре и лисице, 74. XVIII в.~ XVII в.

2. *Называться, иметь какое-л. название, имя.* (1510): Да и церковь постави ... на Пустои улицы ... А потому та улица "пустая" слыла, что меж огородов, а дворов на неи не было. Псков.лет.II, 258. XVII в. Был в татарской ж деревне, а как та деревня слывет, и он то зяпаметовал. Разин.восст.II, 62. 1670 г. А Бѣлыя воды слывутъ для того, что протока течетъ из Иртыша быстрая, а вода въ ней бѣлая. Спафарий. Сибирь, 43. 1675 г.

3. *Распространяться, разноситься (о слухах, похвале и т.п.).* (1097): И прииде великый постъ, и нача слыти: идеть Володимеръ и Святополкъ на Давыда Игоревича. Соф. I лет.$^1$, 153. XV-XVI вв. [То же — Моск.лет., 21. XVI в.]. (1243): Нача же имя слыти великого князя Александра Ярославича по всѣм странамъ. Моск.лет., 135. XVI в. А от росийских гсдртвъ слва и похвала слыти будет от рода в род и вовеки. Астрах.а., № 132. Отп. 1614 г.

4. В знач.вводн.слова(?). **Слыти**. *Слышно, по слухам.* (1351): Того же лѣта нача, слыти, моръ въ людехъ, тако бо изволися Господу Богу. Ник.лет. X, 222. XVI в. (1348): В то же время, слыти, нача моръ на людехъ и в далних странахъ по земли. Псков.лет. II, 99. XVII в. — Ср. **слути**.

**СЛЫТИЕ (-ЬЕ)**, *с. Название, имя.* Мнози суть слытьемъ крстьяни. А обычаемъ и делы, акы погани невѣрнии. Сл. и поуч. против языч., 250. XIV-XV вв. Послушаите извѣстно, мнози убо толико слытием хрстияне, а по житию еллини. Изм., 112. XVI в.~ XIV в. — Ср. **слутие**.

**СЛЫХЪ**, *м.* 1. *Весть, известие о чем-л.; сведения; толки, молва; то же, что* **слухъ** *(в знач.* 4). Въ нынѣшномъ,.. во 136-мъ году ... слыхъ насъ дошелъ, что тотъ попъ Андрѣй писалъ на насъ опросной списокъ воровски, ложно. АХУ III, 62. 1628 г. Про то де у нашего Бушухту хана слыхъ есть, что великихъ государей люди живутъ близко Китайскаго государства и ясакъ берутъ. ДАИ XI, 238. 1684 г. Да и сосватался он Алексѣй ... потому что слых есть, что тоѣ невѣсту ... мать ево приимала от купѣли. Колл. Зинченко, № 144, сст. 6. 1695 г. Слыхомъ (не) слышати и т.п. — *то же, что* слухомъ (не) слышати и т.п. — см. **слухъ** *(в знач.* 4). Чего жъ и на всемъ свѣтѣ слыхомъ не слыхати, то намъ тепере, дѣтемъ твоимъ, отъ тебе, государя христианского подсолнечного дѣется. Польск.д.I, 370. 1503 г. Григореи Иванов сказал: слыхомъ де я слышел, что Архипъ к Ывановои жены приходит, а очми их не видел. А.Свир.м., № 179, сст. 2. 1656 г. Ссылатися въ слыхъ и въ вѣдомъ (-о) — *то же, что* слатися въ слухъ и въ вѣдомо (вѣдомость) на кого-л. — *см.* **слухъ** *(в знач.* 4).

2. В сост.личн.им. (1478): Послалъ на Москву ... князя Ивана Ивановича Слыха. Соф.II лет., 219. XVII в. — Ср. **слухъ**.

**СЛЫХАНО**, *в сост. сказ.* Нѣсть слыхано — *(никому) неизвестно, неслыханно.* Отъ вѣка нѣсть слыхано, кто бы себя велѣлъ в лице святымъ звать. Ав.Кн. толк., 466. 1677 г. — Ср. **слышано.**

**СЛЫХАТИ**. 1. *То же, что* **слышати** *(в знач.* 1). А Дари Менденис не слыхал, как царь ис полаты вышелъ. Сл. о ц.Мих., 166. XVI-XVII вв. А идетъ-де тотъ ручеи изъ Велоболота, про то-де онъ, Куземка, слыхалъ от дѣда своего и отъ отца своего. Гр.Дв.I, 843. 1648 г. А они де отъ него, Бориса, такихъ словъ не слыхали, и имъ онъ, Борисъ, не говаривалъ. ДАИ XI, 139. 1684 г.

2. *Иметь какие-л. сведения о ком-, чем-л., знать по разговорам, слухам.* Слыхалъ есми чюдныи тои монастырь. Ж. Павла Обн.[2], 78 об. XVII в.~ XVI в. Н е с л ы х а т и — *нет сведений, не слышно.* А росколниковъ у него въ приходѣ нынѣ не слыхать. АХУ I, 788. 1686 г. С л у х о м ъ (с л ы х о м ъ) н е с л ы х а т и — *(не) знать (по слухам), см.* **слухъ, слыхъ**.

3. *Почувствовать.* Мишка Семеновъ сидѣлъ у огня да вздремавъ, упалъ в огонь ... а какъ в огонь упалъ, и того онъ и не слыхалъ. Пис. к Матюшкину, 23. 1646 г.

**СЛЫШАЛЕЦЪ,** *м. Тот, кто слышал что-л.* Предаша ему, елико не видѣ сам, ниж сам слышалец быс<ть> (οὔτε αὐτήκοος ἐγένετο). (Ев.толк.) Вост.II, 178. XVI в.

**СЛЫШАЛЬНИЦА,** *ж. То же, что* **слухальня**. Słuchalnia. Слышалница. Лекс. полоно-словен., 303 об. 1670 г.

**СЛЫШАНИЕ (-ЬЕ),** *с.* 1. *Одно из пяти внешних чувств, дающее возможность воспринимать звуки; слух.* Иовъ рекъ: слышаниемь убо слуха слышаахъ тя прѣжде, нынѣ же око мое видѣ тя (ἀκοὴ ... ὠτός). Изб.Св. 1073 г.[2], 677. Недугують бо жидовьстии людие пятию чювьствъ: взору, реку, обуханию, въкушению, слышанию, осязанию (ἀκοῆς). (Сл.Ио.Злат.) Усп.сб., 412. XII-XIII вв. [Бог] могыи даровати слѣпымъ прозрѣние, хромымъ хожение, глухым слышание. Ж.Серг.Р.Епиф.[2], 8. XVI в.~ 1418 г. Сугуб сый человѣк, сугуба имать и чювства. Телесная ж: зрѣние, обоняние, слышание, вкус и осязание. Алф.[2], 91. XVII в. || *Действие по глаг.* **слышати** (*в знач.* 1); *слушание.* И не насытить ся око зьрѣти, и не напълнить ся ухо слышания. (Сказ. о ч.Бор.Глеб.) Усп.сб., 58. XII-XIII вв. Яко вся идолы языцы боговъ мнѣшя, которыхъ ни очию видѣлъ ес<ть> къ видѣнию, ни ноздри къ внушению дх҃а, ни уши къ слышанию, ни персты рукамъ къ осязанию (neque aures ad audiendum). (Прем.Сол.XV, 15) Библ. Генн. 1499 г.

2. *То, что слышно, звуки, издаваемые кем-, чем-л.* Блиско Париса ... есть мостъ ... испод того моста из воды ... по вся дни слышать гласъ ч҃лвческой, е҃ словъ въслух гл<аго>люще, и паки тѣж<е> словеса повторяетъ невѣдомо какимъ языкомъ, дивно и ужасно слышание. Козм., 191. 1670 г.

3. *Весть, известие (о чем-л.); сведения.* Услышати же имате брани и слышания брани (ἀκοάς). (Матф. XXIV, 6) Остр.ев., 82. 1057 г. А нынечи намъ [псковичам] слышанье, што деи князь местеръ тобе, нашому господину ... бьеть чоломъ на отъчину великихъ князеи, на Псковъ. Гр.Новг. и Псков., 325. XVI в.~ 1480 г. || *Толки, молва.* И бѣ о нѣмь слышание и слава (ἀκοή). (Пов. об Авраамии) Усп.сб., 475. XII-XIII вв.

4. *Послушание; повиновение, покорность.* Исаино пр҃рчство яснѣишаго рад<и> дрьжащеся слышания, гл҃щее (ἀκροάσεως). Посл. Льва, 8. XV в. ~ XII в.

5. **Слышаниемъ,** *в знач. нареч. Понаслышке.* Послухове слышяниемъ да не послушьствують, глаголюще, яко слышахомъ от нѣкого сему должну сущю (ἀκοήν). Кн. законные, 86. XV в.~ XII-XIII вв.

◊ В ъ с л ы ш а н и е — *вслух, громко; так, чтобы было слышно.* И реч<е> [Авраам] ... въ слышание пред всѣм народом населным (εἰς τὰ ὦτα). (Быт. XXIII, 12-13) Библ.Генн. 1499 г. — Ср. **слухъ, слыхъ**.

**СЛЫШАНО,** *в сост. сказ.* Н ѣ с т ь с л ы ш а н о — *(никому) неизвестно, неслыханно.* Отъ вѣка нѣсть слышано, яко отвьрьзе къто очи, слѣпу рождену (οὐκ ἠκούσθη). (Ио.IX, 32) Остр.ев., 40 об. 1057 г. — Ср. **слыхано**.

**СЛЫШАТЕЛЬ,** *м. Тот, кто (у)слышал что-л.; слушатель.* Ему же проповѣдану бывшу по всѣмъ, слышатель бывъшему и самъ бываеть ц҃срь, иже и яростию улютивъ ся (κατήκοος). (Ж.Феод.Студ.) Выг.сб., 200. XII в. Бл҃гъ бо ес<ть> дх҃ъ премудрости: и не избавить проклятаго от устенъ своихъ, яко ... свѣд<е>тель ес<ть> бу҃, и ср҃дцю того изыскатель ес<ть> истиненъ, и языка его слышатель (auditor). (Прем.Сол. I, 6) Библ. Генн. 1499 г. И я думаю, что творителие, а не слышателие закона божиего оправдятъся (non auditores). Lud., 88. 1696 г. — Ср. **слышитель**.

**СЛЫШАТИ.** 1. *Воспринимать слухом, слышать, слушать.* Имѣя уши слышати да слышить (ὁ ἔχων ὦτα ἀκούειν ἀκουέτω). (Матф.XXV, 30) Остр.ев., 85 об. 1057 г. Такоже и сн҃ъ и слово божие съкръвено въ оц҃и прѣже вѣкъ таинство уселенѣи обави и якоже слово исходяи ни гл҃юштааго обнажи и слышааштааго наплъни (τὸν ἀκούοντα). Изб.Св. 1073 г.[2], 636. Имѣя уши слышати, да слышите (ὁ ἔχων οὖς, ἀκουσάτω). (Апок.II, 7) Апокал., 14. XIII в. Ни от мр҃твеца бесѣды слышати, ни от сребролюбца бл҃гдти просити (в греч. иначе: ὁμιλίαν). Пч., 130. XIV-XV вв. ~ XIII в. Онъ Семенъ ... слышалъ отъ донскихъ казаковъ въ розговорехъ, что хотятъ идти моремъ на Дарью рѣку ... а подлинно ль идутъ, того де онъ не вѣдаетъ. ДАИ XI, 135. 1684 г. Тои же звонъ слыша давныи великыи Ярославь ... а Владимиръ по вся утра уши закладаше въ Черниговѣ. Сл. о п.Иг., 15. С л ы ш а т и н а кого-л. — *слышать о ком-л. дурное.* Не

достоить послушати клеветаря сладъко ти гл҃юшта или слышати на ближьняго: да не отъпадеши бо҃жия любъве и цр҃ства. Изб.Св. 1076 г., 205. Аште на кого слышиши, т(о) моли за нь (в греч. иначе: ἐάν τινας ἀκούσῃς κακοὺς πράσσοντας 'если услышишь о комлибо, что они дурные и творят зло'). Там же, 484. Слышати своима ушима — *слышать своими ушами, т.е. слышать самому.* Се же аз, братие, своима ушима слышах от некоего погана. Ив.Гр.Посл., 185. XVII в.~ 1573 г. Слышати слухи своими — см. **слухъ** (в знач. 2). Слыши, слышите — *употребляется с целью подчеркнуть сказанное, обратить внимание на предмет разговора.* Слыши, Хва҃ голубице, блажена ты въ женахъ (ἄκουε). (Муч. Ирины) Усп.сб., 144. XII-XIII вв. Зговорит же Илья Муромец своим товарищем: слышите ли вы, товарищи? За то слуги головы складывают! Сказ. о богатырях[1], 366. 1682 г. ~ XVI в.

2. *Иметь (получить) какие-л. сведения со слов других, по разговорам, слухам.* Нѣси ли слышалъ, како Лотъ съпасенъ бы (ἤκουσας). Изб.Св. 1073 г.[2], 270. (1266): Князь же Домантъ рече пьсковичем: слышел есмь ваше мужество во всих странах. Моск.лет., 146. XVI в. (1496): Царь же Мамукъ Шибанекы слышавъ силу великого князя въ Казани многу, и възвратися въ своя си. Воскр.лет.VIII, 231. XVI в. Яко самаго Господа тогда мироносицы не видѣша, отъ ангелъ слышаху, яко живъ есть. Чел.Савв., 25. 1662 г. || *Становиться известным.* И бысть милостивъ зѣло на убогыя, яко слышяти вьсѣмъ коньцемъ земля мл҃стивое его житие и штедроты. Изб.Св.1076 г., 699. || *(Услышав,) узнавать (узнать).* Събьравъше же вься люди моравьскыя, веляху прочисти прѣдъ ними епистолию, да быша слышали изгънание его. (Пам. и ж.Мефод.) Усп.сб., 196. XII-XIII вв. Цр҃ь прьскый Лаурсакыи, не слышавъ о Улианѣ убьении ... посла пусти к нему, моляся ему и мира прося (μαθών). Хрон.И. Малалы, XIII, 9. XVI в.~ XIII в. Она [английская королева] слышавъ брата своего, а вашего г<осударя> ц<аря> и в<еликого> князя здоровье, рада. Англ.д., 22. 1582 г. Не слышилъ ли еси въ Ветхомъ самого бога крѣпце Моисѣю заповѣдающе о первомъ законе и о создании скинии. Курб.Пис., 366. XVII в.~ XVI в. Что болши живешь, то болши слышишь (audis). Lud., 71. 1696 г.

3. *Принимать во внимание чьи-л. слова.* (1265): Въоруженъ силою крестьною, не хотѣ и слышати ласкы отца своего. (Син.) Новг.I лет.(Н.), 84. XIV в.

4. *Чувствовать (почувствовать), ощущать (ощутить).* Архиерѣи и вси прочии сщенници видѣша проказу на челѣ его [Азария] ... изгнаша его. Но и тои устрашенъ тщася изыти того ради, что слыша внезапу язву гн҃ю (sensisset). (2 Парал.XXVI, 20) Библ.Генн. 1499 г. (1216): Мужи храбри зѣло и велици богатыри, яко лвы и яко медвѣди, не слышатъ бо на себѣ ранъ. Ник.лет.X, 71. XVI в. У котораго человѣка гдѣ кое мѣсто отерпнетъ и будетъ, что судорога, или коихъ мѣстъ не слышитъ, и тѣмъ масломъ помазать. Леч.III, 149. XVIII в.~ 1672 г. || *Чувствовать какой-л. запах, обонять.* Изъ горы идетъ пара ... и издалека духъ вони слышать отъ той пары нефтяной. ДАИ X, 327. 1698 г. || Перен. *Обнаруживать, замечать что-л.* Въ новомъ Селенгинскомъ острогѣ тихо и смирно и въ земляхъ шатости не слышать никоторые. ДАИ V, 51. 1666 г.

5. *Понимать.* И увѣдять, яко азъ г҃ь б҃ъ ихъ, и дамъ имъ ср҃дце и уши слышящи (καρδίαν καὶ ὦτα ἀκούοντα). (Вар.II, 31) Библ.Генн. 1499 г. Грамматеку душе слыши, писмена в ней изъучиши. Обзри смысломъ азъ и буки. Истом.Град.ц., 17. XVII-XVIII вв.~ 1694 г. || *Понимать речь на иностранном языке.* Говорил служивои чл҃вкъ Нехорошко Павлов самъ по якутцки а иное де он по руски говорил, а я де, Логуи, немного слышу по руски. Якут.а., карт. 6, № 5, сст. 68. 1645 г. — Ср. **слушати, слыхати.**

**СЛЫШАТИСЯ.** 1. *Быть слышимым; звучать, раздаваться.* Ни мусикия, ни свирѣли, ни труба не имать слышатися к тому (ἀκουσθῇ). Сл.Иппол. об антихр., 61. XII в. И от пушешнаго и от пищалнаго гряновения ... и от великаго крычания ... яко велий гром и страшен зук далече на руских пределех, за 300 верст, слышашеся. Каз.ист., 136. XVI в. || *Мерещиться, казаться (о звуке).* (1471): Не бѣ ту никого же на мѣстѣ, идѣже имъ [новгородцам] гласи слышатся. Новг. III лет., 296. XVIII в. Отъ глухоты и отъ иныхъ немочей ушныхъ, или у кого въ головѣ что звукъ слышится, и отъ того прияти въ купеновой водкѣ. Леч.III, 148. XVIII в.~ 1672 г.

2. *Слыть, считаться.* Блаженъи бо Иаковъ, братъ г҃нь, а҃нглскомь житьемь живъ на земли, слышаше ся отъ вьсѣхъ правьдивъи (ἤκουσεν). Панд.Ант.[1], 102. XI в.

3. *Славиться, быть известным.* Ови же остроумна дѣла, ови же тѣлесним възором ови же многым чювствием да слышутся въсуду. Кн. Енохова, 44. XV в.~ XIII в.

Таже паки во един час тщу и ничто же имущу сотворити ю, преже богату слышавшуся и множеством владеющу. Ив.Гр.Посл., 182. XVII в.~1573 г.

**СЛЫШИТЕЛЬ,** *м. То же, что* **слышатель.** Невидимъихъ видьць, иже неизгланьихъ слышитель (ἀκροατής). Гр.Наз., 222. XI в.

**СЛЫШНО,** *в сост.безл.сказ. Имеются сведения, известно о чем-л.* А то де ему слышно было отъ того своего господина Могабедъ бека, что турскихъ людей на боехъ пропало подъ Чигиринымъ тысечь съ семдесятъ. ДАИ X, 143. 1683 г. А нашего христианского закона въ Китаяхъ мужского полу и женского и съ дѣтми ихъ человѣкъ съ 30, а про то число людей слышно было отъ церковного старосты Дмитрея. Там же, 293. 1699 г.

**СЛЫШНЫЙ,** *прил.* 1. *Различимый слухом, доступный слуху.* Слышный (-шенъ) (ἀκουστός). Влх. Словарь, 28. XVII в.

2. *Известный, знаменитый, прославленный.* И бысть имя его слышно по всей земли, и на татарех дань имал, и владея всею землею Рускою и до моря Волгою, 35 лет княжив, и преставися. Пов. о начале Москвы[1], 233. XVII в.~ XVI-XVII вв.

**СЛЮБЪ,** *м.* 1. *Договор.* И на тотъ слюбъ послали рижене своихъ купъцевъ къ Полоцьку и своими товары. ААЭ I, 82. 1478 г. О т п у с т и т и н а с л ю б ѣ — *отпустить на определенных (договорных) условиях.* Да говорили есмя вамъ о гетманѣ великого князя Александровѣ, и о панѣхъ и о князехъ, которые попали въ руки государя вашего людемъ, чтобы государь вашъ велѣлъ ихъ ко государю нашему отпустити доброволно, или на слюбѣ. Польск.д. I, 322. 1501 г.

2. *Обещание, обет* (ср. польск. ślub). Духовникъ мовить [примеч.ред.: молвить] предъ святителемъ: владыко святый, по его [поставляемого в священники] исповѣди, достоинъ священъству. И святитель речеть: по слюбу и по порученію твоему, отца его духовнаго, свершаемъ его у священство. (Чин.избр.свящ.) РИБ VI, 903. XV в.

**СЛЮБИТИ (СЪ-).** 1. *Договориться о чем-л., сговориться, условиться.* И слюбили тыи послы полоцькыи и руку дали на томъ, што купъцомъ чистъ путь на обѣ сторонѣ, по старымъ записомъ. ААЭ I, 81. 1478 г. И мы, зъ божиею волею, для того и слюбили за него свою дочерь дати. Польск.д. I, 149. 1494 г.

2. *Клятвенно обещать* (ср. польск. ślubić). Слюбили есмы и еще симъ листомъ слюбуемъ, ижъ хочемъ при нихъ, при корунѣ королевства Полского пристати. Гр.Новг. и Псков., 144. 1389 г. И мы, полочане, слюбили есмо блюсти риженина въ Полоцьку какъ своего брата полочанина. ААЭ I, 83. 1478 г.

**СЛЮБИТИСЯ (СЪЛЮБИТИСЯ).** 1. *Полюбиться, понравиться.* Змий же отсюде бываеть: видить кийждо дѣмонъ змиа, да гдѣ ся ему слюбить, ту шедъ, внидеть и будеть с нимь въ едино тѣло, возрастеть съ нимъ въ единомъ злѣ дѣле (ἀρέσθη). (Ж.Андр.Юрод.) ВМЧ, Окт. 1-3, 191. XVI в.~ XII в. Медлящу же ему ту, слюбися Севириань в Константинѣ градѣ послушающим (ἐρασμιώτερος ... ἐγίνετο). (Ж.Ио.Злат.) ВМЧ, Ноябрь 13-15, 988. XVI в.~ XV в. И ты пожалуй, обо всѣхъ статьяхъ, что ни писано у мѣня к тебѣ выше сего в сей граматки, которая статья тебѣ ни слюбитца, отпиши, пожалуй, обо всемъ. Ревел.а. I, 290. 1674 г. Всякое дело необычное, коли человек что починает, чего не умеет, — страшно есть ему, потому что не ведает, как за него принятца. А как познает, и ему то иногда и слюбитца. Пов. о Скандербеге, 16. XVII в. Лихо терпѣть, а стерпится, слюбится. Сим.Послов., 119. XVII в.

2. С кем-л. *Полюбить друг друга.* Леон же цр҃ь отц҃а почти Зауцана ... уже бо слюбися съ дщерию его, именем Зои, мужу бо еи умръшу отравою (συνεφιλιώθη). Хрон.Г.Амарт., 529. XV в.

3. *Примириться с кем-л.* Врази бо суще бв҃и, тобою съслюбихомъся (κατηλλάγημεν). Ефр.Сир.III, 174. XIII в.

**СЛЮБЛЕНИЕ (СЪЛЮБЛЕНИЕ),** *с. Соотношение; зд.: определенное положение звезд.* Яко симь грядущимь звѣздамь приплетени, яже в зодиацѣ лежать звѣзды ... и по сицему образу сшедшеся другъ къ другу, сица ражания ся сътваряють, а сица съслюблениа тѣхъ же, съпротивное причастие житиа творить (ἡ δὲ ... σχέσις). Шестоднев Ио.екз.[2] (Б.), 322. XV в.

**СЛЮБЛЕНОЕ (СЪЛЮБЛЕНОЕ),** *прич. в знач.сущ., с. То, что определено по договору.* (907): Такожъ [взял Олег дань с греков] и на Новъград, и на Плътескъ, на Ростовъ, на Любечь, по темъ бо градомъ сѣдяху князи под Олгомъ сущии: да приходяче Рус<ь> сълюбленое да емлють, елико уречено. Переясл.лет., 9. XV в. ~ 1214-1219 гг. З а с л ю б л е н о — *по взаимному договору, согласию, полюбовно.* А корову купить за слюблено, а по торговли телять не сочить, а толка корова кровью помачиватся иметъ, ино тая корова назадъ воротить, чтобы и денги заплачаны были. Псков.суд.гр., 25. XVI в.~ XV в. [То же: ААЭ I, 80, до 1477 г.]

**СЛЮБЛЯТИСЯ (СЪЛЮБЛЯТИСЯ).** *Привязываться, свыкаться.* Всякъ ѿлкъ сълюбляетьс<я> съ ходящим путем с ним [в др.сп. слюблюется] (διάκειται πρὸς τὸν συνοδεύοντα). (Кирил.Иерус. Огл.) Вост. II, 205.

**СЛЮБНОЕ,** *с. Вм.* **слебное (сълебное).** (907): Да приходячи Рус<ь> слюбное [ср. Ипат.лет. и др.: хлѣбное] емлют, елико хотячи, а иж<е> придутъ [по вар.] гости, егда емлют мѣсячину на 6 мс̑ць: хлѣбъ, (и) вино, и мяс<о>, и рыбы, и овощь [по вар.]. Лавр.лет., 31. 1377 г. [То же — Радзив.лет.[1], 20. XV в.].

**СЛЮБОВАТИ.** *Клятвенно обещать* (ср. польск. ślubować). Обѣчаемъ и слюбуемъ нашему брату. (Гр.Влад.) Др.пам.[1], 266. 1387 г. А мы слюбуемо ему, при нашей вѣри, и его брату Роману, и ихъ дѣтемъ, тыи 4 тысячи рублий воротити исполна третего лѣта на мясопустъ. А.зап.Рос.I, 22. 1388 г. И мы тыи нятьци и товаръ, которыхъ местерь отпустилъ до Полочьска, тому местеру слюбуемь поставить при ч̑сти и при вѣре, безъ всякое хитрости въ тъ часъ, коли тотъ местерь к намъ свою грамоту пошлетъ о тыхъ нятьцехъ. СГГД II, 17. 1414 г. И иные всѣ рѣчи смолвити и удѣлати, и что онъ удѣлаетъ, тому мы слюбуемъ мочно и держати будемъ подъ нашимъ словомъ и подъ нашею верою. Польск.д. I, 91. 1493 г.

**СЛЮДА,** *ж. Слюда, прозрачный, слоистый минерал, который прежде использовался вместо стекла.* Старец Христофор в Каргополе купил слюды на 30 алт̑нъ. Кн.прих.-расх.Кир.м., №3, 35 об. 1582 г. Образ п̑рчстые б̑дцы Неопалимая купина Пятница в киоте за слюдою на вохры в ыкосы, дача тро<и>цкого келаря старца Александра Булатникова. Кн.пер.Свир.м. №37, 11. 1660 г. И отъ той де рѣчки идти въ сторону съ версту, и тутъ де та слюда въ землѣ и въ каменю, а толщина той слюды вершка въ 2 или въ полтора; а онъ де Ивашко тое слюду бралъ, которая отъ солнца отпрядывала. ДАИ VIII, 294. 1682 г. Судамъ ... гвоздей ... слюды на фонари и на окончины. Петр, I, 116. 1696 г. В тѣхъ горахъ среди твердаго камения лежатъ что поясы, зовома слюда предивная и чистая, ту слюду тамошние жители, на то искуснии, добываютъ с великимъ трудомъ. Косм. Арс., 7. XVII в. — Ср. **слуда[2], слюдва.**

**СЛЮДВА,** *ж. То же, что* **слюда.** Да приданаго даемъ за нею ... зеркало, оклеено бархотомъ, за другое зеркало, доски за слюдвою, бѣлильница. (Рядн.выд.) Тамб. арх. XXI, 72. 1690 г. На оконницы слюдвы два фунта. Заб.Дом. быт, II, 582. 1694 г.

**СЛЮДВЕНОЙ (-ЫЙ),** *прил. к* **слюдва,** *со вставленной слюдой.* Далъ вкладъ ... фонарь слюдвенои болшой. Вкл.Серп., 337. 1655 г. Въ семи красныхъ окошкахъ рѣшетки желѣзные и оконницы болшие слюдвеные. ДАИ X, 455. 1683 г. Семь аконьчин слюдвеных. Кн.прих.-расх.Бог.м., 240. 1689 г. — Ср. **слюдебный.**

**СЛЮДЕБНЫЙ,** *прил. То же, что* **слюдвеной.** Принято у московскихъ гранатчиковъ ... фонарь слюдебный. Баг.Мат., 148. 1686 г.

**СЛЮДЕНОЙ** см. **слюдяной**

**СЛЮДНОЙ (-ЫЙ),** *прил. к* **слюда.** Прислали Керецкия волости дву человѣкъ ... для досмотру слюдныхъ призначныхъ мѣстъ. АИ IV, 439. 1674 г. А какъ, дастъ Богъ, весною снѣгъ сойдетъ, и я [воевода] на усть Ангары рѣки поѣду и тѣхъ слюдныхъ мѣстъ противъ сказки ... досмотрю. ДАИ X, 326. 1684 г. || *Со вставленной слюдой.* В п̑рквь в акно зделал [мастер] акончину слюдную, дал 21 алтынъ. Кн.прих.-расх. Волокол.м. № 3, 124 об. 1580 г. Окончина слюдная, середняя цѣна 10 ал<тын>. Тов.цен.росп., 86. 1649 г. Фонар<ь> выноснои бол<ь>шои слюднои. Кн.пер.Нил. Столб. III, 1663 г. || *Связанный с производством слюды.* Отпущенъ былъ Енисейского острогу посадцкой человѣкъ Олешка Тихоновъ ... вверхъ по Тунгускѣ и по Тасѣевѣ рѣкамъ для слюдного промыслу. ДАИ IV, 150. 1658 г. О посылке в тотъ слюднои промыслъ головы и целовальника ... грамота послана. Гр.Кольск., 544. 1688 г. Слюдной (*или* -ый) мастеръ. И прислали Керецкия волости дву человѣкъ слюдныхъ мастеровъ ... для досмотру слюдныхъ призначныхъ мѣстъ. АИ IV, 439. 1674 г. — Ср. **слудный, слюдяной.**

**СЛЮДЯНОЙ (-ЫЙ)** и **СЛЮДЕНОЙ (-ЫЙ),** *прил. к* **слюда**; *со вставленной слюдой.* И Иванъ хана дарилъ, поднесъ къ нему пищаль, да кубокъ серебренъ, да фонарь слюденой о пяти верхахъ. Посольство Барятинского, 486. 1620 г. Куплено окончин слюденых: одна болшая, да шесть окончинъ середние стат<ь>и. МДБП, 158. 1634 г. Куплена окончина слюдяная на конюшеннои дварецъ в ызбу, дана полтина. Кн.солян.пром. № 22, 111. 1662 г. Куплена оболона слюдяная в полату, дано двадцат<ь> алтын. Кн.Ивер.м. II, 131. 1669 г. Въ церковь ... на столярные слюдяные двери. Заб.Мат.I, 239. XVII в.— Ср. **слудяной, слюдной.**

**СЛЮЗЪ,** *м. Шлюз* (ср. нидерл. sluis). Если время будетъ, осмотрѣть и слюзовъ на Камышенкѣ. Петр I, 442. 1701 г. И не-

приятель, видя приближение нашихъ войскъ, заперъ тотчасъ всѣ обрѣтающихся вкругъ себя слюзы, отчего не токмо рвы, но и всѣ луга и поля пополнилися водою. Арх.Курак.VI, 166. 1713 г.

**СЛЮЗНЫЙ,** *прил. к* **слюзъ**. Федору ... Аристову быть у строенья слюзного и валового дѣла. АЮБ II, 533. 1697 г. Присланы изъ-за моря для слюзного дѣла иноземцы ... 4 человѣка. ДАИ XII, 403. 1699 г. Слюзный мастеръ. Присланъ ... по докладному письму слюзнаго мастера Елеозара Крафорта иноземецъ кузнецъ Шарла. Арх.бум. Петра, I, 191. 1700 г.

**СЛЮНА,** *ж. Слюна.* Положить [чернильный орех] на болящей зубъ, и какъ потечетъ слюна, плевати вонъ. Леч. II, гл. 333. XVIII в.~ XVII-XVIII вв. Аще же изходитъ из устъ кровь со слюною, сотвори пыль королкову и пий ю. Кн.землед., 140. 1705 г.

**[СЛЯДИ,** *мн.*] *Молодая поросль деревьев; стволы молодых деревьев (?).* А лѣтние плодбища у насъ у всѣхъ воопче, хотя буде противъ чьей и дѣленой земли, кто съ дровы, или со слядми, или с какимъ лѣсомъ нибуди станетъ, и намъ никому другъ друга съ дровы и съ лѣсомъ изъ дѣленые земли не ссылати, окромѣ зимняго плодбища. ДАИ II, 105. 1629 г.

**СЛЯДИНА,** *ж. Молодой лес (на поле или запущенной пашне).* Изъ Великого Новагорода ѣздятъ многие боярские люди и посацкие люди новгородцы, и приѣзжаючи де отсѣкаютъ у монастыря дровяной лѣсъ, и слядины пашенные, и около монастыря рощи. ДАИ I, 238. 1598 г.

**СЛЯЖЕНЬ,** *м. Многолетняя трава с лохмато-пушистым стеблем — просвирник лекарственный (Althaea officinalis); корень ее употребляется как обволакивающее и смягчающее средство (в случае раздражения и воспалительного состояния слизистых оболочек) в виде отвара, настоя и в порошках.* Трава сляжень или проскурникъ ... есть зелие добро, а листом кругло, наварити его в воде и пити с маслом и ясти без хлѣба, пропущение добро от того зелия, а за три дни живот уздравливаетъ и животъ вычищаетъ. Травник, 137 об. XVII в. Трава сляжен<ь> или проскурникъ ... ростет в огородѣх и на поли кустами, яко же походило на огурѣчные плѣти, а листъ такоже, каковъ у огурцев. Росп. травам, 187. XVII в.

**СЛЯЗЬ,** *м. Род растений, относящихся к семейству просвирняковых (Malvaceae)* (ср. польск. ślaz — *мальва, просвирник*). [Земля] самовольно родитъ хлѣбъ ... репеи, копян, сляз, проскурки, репеи. Назиратель, 431. XVI в. Садовое и огородное слѣтье ... садовыхъ всякихъ сѣменъ: ... 2 пуда слязу пол<ь>ного. Заб.Дом.быт, I, 540. 1677 г.

**СЛЯКЫЙ,** *прил. Скорченный, сгорбленный.* Жена имущи духъ недужнъ и бе сляка (συγκύπτουσα). (Лук. XIII, 11. Ев.) Срз.III, 744-745. XIII в. — Ср. **слукый**.

**СЛЯПА** см. **шляпа**

**СЛЯЦАТИ.** *Сгибать, кривить.* Стегно противоборца своего ногою сляцающа хытростию. М.Гр. I, 35. XVI-XVII вв.~ XVI в. В<опрос>: Кто навыче выю сляцати и согнувся ходити. О<твет>: Не юноши умни. Гражд.об.дет., 39. XVII в.

**СЛЯЦАТИСЯ (СЪЛЯЦАТИСЯ).** *Сгибаться, кривиться.* Вьчера бѣ хананитыни дша и грѣхъ дѣля съляцающися (συγκυπτουσα). Гр.Наз., 98. XI в. Твои удъ есть, аще и бѣдою сляцается. (Гр.Наз.) Срз. III, 746. XIV в.

**СЛЯЧЕНИЕ,** *с. Искривление.* Слячение выя — преклонение шеиное, или скорчение. Алф.[1], 221. XVII в.

**СЛЯЧИ (СЪЛЯЧИ), сляку.** 1. *Согнуть, искривить, наклонить.* Ни аще сълячеши, яко и притокъ, выю свою (οὐδ' ἂν κάμψῃς ὡς κρίκον). (Конст.Болг.поуч., Ис. LVIII, 5) Оп. II (2), 428. XII в. И собираеть во всемъ своемъ царствии много зѣло стражющихъ братий, различными недугы и старостию слячены и изгнивша лица имуща. Хроногр. 1512 г., 407. Хребетъ его сляче въдвое. Пов.бел.клоб., 295. XVII в.~ XV в.

2. Перен. *Ослабить, истощить.* Печаль сръчьнаа сълячетъ крѣпостъ (κάμψει — ср. Сир. XXXVIII, 18) Панд.Ант.[1], 44. XI в. [То же. (Сирах.XXXVIII, 18) Библ.Генн. 1499 г.] Сѣть уготовашя ногам моим, и слякошя дшю мою, ископашя пред лицем моимъ яму и впадошяс<я> в ню (κατέκαμψαν). (Псал. LVI, 7) Библ.Генн. 1499 г.

**СЛЯЧИСЯ (СЪЛЯЧИСЯ), слякуся.** 1. *Скорчиться; согнуться, сжаться (о человеке).* Быс<ть> ми рана болѣзнь въ колѣну и сълякохъся, не могыи встати бъшью. (Обр.гл.Ио.Предтечи) Мин.чет. февр., 271. XV в. Слячеся, и не могий исправитися, преклонся хожаше. Ж.Серап. Новг., 31. XVI в.

2. Образно и перен. *Склониться, согнуться.* [Бог] показаеть добръ путь высости — съмѣрение. Яко сълякъшяся дѣля дшя, до земля съмѣряеться (συγκύπτουσαν). Гр.Наз., 267. XI в. Паче Манасиа превзяша безакониа главу мою, паче Хананиа, яко бремя тяжко отяготъша на мнѣ, и пострадавъ и слякохся до конца (κατεκάμφθην — ср. Псал. XXXVII, 5-7) (Сл.Анаст. Син.) ВМЧ, Ноябрь 13-15, 1162. XVI в.~

XV в. [Ср. (Псалт.XXXVII, 6-7) Библ.Генн. 1499 г.: пострадах и слякохся до конца.]

**СЛЯЧНЫЙ**, *прил., здесь в знач. сущ. м. Скорченный, согнутый, искривленный, горбатый.* Кая душа не веселиться о милости его, ею же ны възлюби, и далече суща близь к собѣ приведе, всего человѣка сдрава створив ... слукыя [сухия, слячныя — скорченивыхъ] исправи. Кир. Тур. XV, 336. XIII в.~XII в. — Ср. **слукый, слякый.**

**СМА**, *ж. Смола, камедь.* Се ж путници измаилтяне идуть от Галада и велблуди их полнь темьяна и смы [ср. Пятикн., 41. XIV в.: смолы] и воня (ῥητίνης). (Быт. XXXVII, 25) Библ.Генн. 1499 г.

**СМАГА**, *ж.* 1. *Жар, огонь (?).* За нимъ кликну Карна и жля, поскочи по Русской земли, смагу мычючи въ пламянѣ розѣ. Сл. о п.Иг., 20.

2. *Сухость (губ).* Егда же испьютъ [на пиру] бѣсовьскую чашу, зажжетъ вся внутренняя его, и начнетъ утроба палима быти ... устнѣ слипатися, на губахъ смага спадеть, и тѣло все загорится. (Сл. и поуч. против пьянства) Пон. Ш, 96. XII в.

**СМАГЛЫЙ**, *прил.* 1. *Смуглый, темнокожий.* Есть же нѣкто изѣкръ и смаглъ (μελάγχροος). Изб.Св. 1073 г.[2], 654. Бѣ же Текомиса бѣлу утрь носящи, смагла, доброока, тонконоса, чрьновласа, тонкымъ лицемъ, напраснива, дв҃ою, лѣт сущи ЗГ (μελάγχροος). Хрон.И. Малалы, V, 9. XV в.~ XIII в.

2. *Темный.* И размышляше о собѣ всю нощь, утру же наставшю, облекъся въ смаглыя и черныя ризы, купно с женою и с чады своими. Пролог (Срз.), 147. XV в. Не бо нужда всяко тѣло или бѣло быти, или чрьно, — суть бо тѣлеса смагла и чрьмна (φαιά). (Дамаскин. Диал.) ВМЧ, Дек. 1-5, 375. XVI в. — Ср. **смагльный, смѣглянный, смяглый.**

**СМАГЛЬНЫЙ**, *прил. Темный.* Оболкся въ смагльныя ризы и плачныя. (Прол. нояб. 29) Вост.II, 179. XIV в. — Ср. **смаглый, смѣглянный, смяглый.**

**СМАЗЪ (СЪМАЗЪ)**, *м. Слияние, соединение воедино.* Зане не трии бъ҃ гл҃емъ о҆ц҃а, и сына, и ст҃го дх҃а ... сами в себѣ въмѣстъ имуть без вьсего съмаза и измута (συναλοιφῆς). Ио.екз.Бог.[1], I, 162. XII-XIII вв. Яко весьма отецъ и сынъ неслагаеми и несмажеми по Савелиеву совокупу, но безъ всякаго смаза и измута, и наричутъ то Савелиево смѣшение богословцы сквернымъ и безмернымъ зломъ. Чел.Савв., 19. 1662 г.

**СМАЗАНИЕ (СЪМАЗАНИЕ)**, *с. Слияние, соединение воедино.* Тр҃о҆ц҃а бо есть единое, единое тр҃о҆ц҃а, собь и едино пакы естьствомь. Да ни естьствомь приемлеть пакы раздѣла, ни по собию съмазаниа, ни измущениа. Шестоднев Ио.екз[2], 476. XV в.

**СМАЗАТИ (СЪМАЗАТИ)**, **смажу.** 1. *Слить, соединить воедино.* Зане ни трии бъ҃ гл҃емъ, о҆ц҃а, и сына, и ст҃го дх҃а, единого же б҃а, паче ст҃ую тр҃цю въ едино виньство сн҃ю и дх҃у възносимома не сълагаеми, ни съмажими по Савелеву съвъкупу (συναλειφομένων). Ио.екз.Бог.[1], I, 162. XII-XIII вв.

2. *Смазать, покрыть смазкой.* Пищали и сабли и тѣ всѣ смазаны, отнюдь никакой ржавки нѣтъ. Пис. к Никону, 176. 1652 г.

3. *Обмазать.* Гробъ же той изсѣченъ бысть изъ камени якобы палаточка невелика, изъ самороднаго камени, а не извѣстию составными каменьми смазана, но высѣчена въ горѣ. Арс.Сух. Проскинитарий, 126. 1653 г. И тотъ камень съ обѣихъ сторонъ, что былъ известью смазанъ, и та смазка вывалилася. Оп.ветх. Моск. кремля, 2. 1667 г.

4. Перен. *Испачкать, обагрить (кровью).* Тарсия рекла ему [Феофилу] ... чемъ я сию смерть заслужила ... про что хощеши руцѣ свои смазать кровию княженецкою и неповинною. Рим.д., 38. 1688 г.

**СМАЗАТИСЯ.** *Слиться, соединиться воедино.* И сиего неравеньства Богъ съблюдатель и хранитель есть, не оставляа супротивная въ едино смазатися [в тексте ошибочно: смазастися] (συμμιχθῆναι). (Дионисий Ареопаг.) ВМЧ, Окт. 1-3, 571. XVI в.~ XV в.

**СМАЗЕНЬ**, *м. Камень или стекло, окрашенное под камень или со цветной основой снизу.* А въ репьяхъ камень: смазни червчеты, и лозоревы, и зелены. Кн.п.Моск. I, 294. 1578 г. У Спаса въ вѣнцѣ раковина да яхонтъ лазоревъ, въ вѣнцѣ у Пречистые да въ цатѣ по смазню зеленому. Заб.Разр., 301. 1622 г. — Ср. **взмазень, смазникъ.**

**СМАЗИАДЪ**, *м. Название камня (?).* Образъ Алексѣй ... въ вѣнцѣ вверху камень зеленъ да 2 смазиада, 4 жемчужки. Оп.им.Ив.Гр., 3. 1582 г.

**СМАЗКА**, *ж. То, чем обмазывают, здесь: (известковый) строительный раствор.* А тотъ камень, что надъ указнымъ колесомъ, сказали, худъ; и тотъ камень съ обѣихъ сторонъ, что былъ известью смазанъ, и та смазка вывалилася. Оп.ветх. Моск. кремля, 2. 1667 г.

**СМАЗНИКЪ**, *м. То же, что* **смазень.** Въ вѣнцѣ камешки смазники, да 3 обоймицы, да поддонникъ. Кн.п.Моск. I, 296. 1578 г.

**СМАЗОВАТИ (СЪМАЗОВАТИ).** *Сливать, воедино, вместе.* Едино бо въ трѣхъ божъство ... Отъступи бо насъ равьнѣ и Савелево съкупление и Ариево раздѣление ... что бо ... бз̑ или съмазовати зълѣ или съдравати въ неравьньствѣ (συναλείφειν). Гр.Наз., 8. XI в. Не гл̑емъ бо, ниже сливаемъ [на полях — смазуем] вся три персты во единъ перстъ, но коегождо ихъ вѣмы по чину гл̑ати: палецъ, гл̑ю, и указателный, и средний. Скрижаль, II, 797. 1656 г.

**СМАЗЫВАНИЕ (-ЬЕ),** *с. Действие по глаг.* **смазывати** (*в знач.* 2). Къ пищалемъ для смазыванья фунтъ масла деревяново. Мат.медиц., 7. 1629 г. По той же росписи, къ тому жъ корабельному дѣлу для смазывнья снастей съ хлѣбенного дворца пудъ масла коровья. Арх.бум. Петра, I, 382. 1693 г.

**СМАЗЫВАТИ.** 1. *Сливать, соединять воедино.* А другой плевелъ: сына жъ божия со отцемъ, по Савелиеву совокупу, смазываютъ во едино лицо, во многихъ мѣстѣхъ печатаютъ безъ союзнаго слова и безъ запятыя слитно. Чел. Савв., 16. 1662 г.

2. *Обмазывать, (обмазать).* Кирпичь зженой, смазываны известью. Спафарий. Сибирь, 43. 1675 г.

**СМАЗЫВАТИСЯ.** *Сливаться, соединяться воедино.* От савельянъ убо яко бъ̑ чтет ся и смазывает ся, ти бо г̑ именьна гл̑ють, единъ съставъ о бж̑ствѣ, тому быти оц̑ю и сн̑у и дх̑у ст̑му учаще. Гр.Бог.[1], 11. XIV в.

**СМАЛА,** *нареч. С малых лет.* Смала был есми охочь в трубную игру играть ратную. Пов. о Соломоне[1], 162. XVII в.~ XVI-XVII вв.

**СМАЛЕХОНЬКА,** *нареч. С малых лет.* Она [Евпраксия Великая] ... смалехонка богу работати возложила себя. Ав.Кн.бес., 402. XVIII в. ~ 1675 г.

**СМАЛОДУШНИЧАТИ.** *Проявить малодушие, повести себя малодушно.* Сынъ у нея [снохи воеводы] ... родилъся ... на всякъ день присылала ко мнѣ на благословение ... Не прилучилося меня дома: занемогъ младенецъ. Смалодушничавъ, она, осердясь на меня, послала робенка к шептунумужику. Ав.Ж., 33. 1673 г.

**СМАЛЬЧУГЪ** см. **смольчугъ**

**СМАНИТИ.** *Обмануть.* И он де, Наумка, тѣхъ денег у него просил, и он де ему хотѣл дат<и> ... и в том де он сманил, и он де у него тѣхъ денег просил вдругоряд. Якут.а., карт. 1, № 1, сст. 748. 1640 г.

**СМАРАГДЪ,** *ж. Изумруд* (ср. греч. σμάραγδος). Камени смарагды, сиречь зумруды. Спафарий. О сивиллах, 51. 1672 г. — Ср. **измарагдъ**.

**СМАРАГДОВЫЙ,** *прил. к* **смарагдъ**. Суть убо явлени образи подобиа коего вещи, и явѣ на лѣпоту и въ страх, яко ж два каменя смарагдова на раму его носима, на нею же бѣша имена ВІ племени, от единого прадѣда Аврама изшедша (τοῦ σμαράγδου). Козма Инд.[2], 143. 1495 г. ~XII-XIII вв.

**СМАРКЪ,** *м. Слизь, скапливающаяся в носу человека* (ср. польск. smark). В<опрос>: Каковы имуть быти ноздри? О<твет>: Чисты и отъ всякаго умножения сквернъ гноя и смарков свободны. Гражд.об.дет., 35. XVII в.

**СМАРКАНИЕ,** *с. Сморкание* (ср. польск. smarkanie). Ис того луку выжатои сокъ ... пущать от насморку в ноздри, ибо насморкъ и другия нечистоты из головы изтребит смарканием и чханиемъ. Леч. II, гл. 25. XVIII в.~ XVII-XVIII вв. — Ср. **сморкание**.

**СМАРЩИВАТИ.** *Морщить (нос).* В<опрос>: Кия вещи в бесѣдовании мерзки бываютъ? О<твет>: Лице разными подобии ... измѣняти: носъ смаршивати, чело навѣсити, брови подвышати. Гражд.об.дет., 52. XVII в.

**СМАТРИВАТИ (СЪ-).** 1. *Обращать внимание на что-л.* А хто будет не бережет своего государьства, а к тобѣ пишет братом, тот сам ведает, а нам на то не сматривати. Ив.Гр.Посл., 157. 1573 г.

2. *Присматривать, приглядывать.* Ино язъ и первие того твоего добра сматривалъ; коли еси былъ [царь] казакомъ, и ты ко мнѣ также приказывалъ, коли будетъ твои конь потенъ, и мнѣ бы тобѣ въ своей землѣ опочивъ дати. Крым.д.I, 14. 1477 г.

3. *Многокр. к* **смотрѣти, смотрити**; *неоднократно просматривать.* Изволь съ первою посылкою прислать ко мнѣ атласъ, которой мы часто съматривали, въ зенденинномъ зеленомъ чахле. Петр, I, 385. 1700 г.

**СМАТРЯТИ (СЪ-), СМОТРЯТИ.** 1. *Смотреть, видеть.* Очи Г̑ни тьмами есте свѣтьлѣише сл̑нца, призирающ<и> на вьсяпути чл̑вчьскыя и съматряюшти въ таиныхъ мѣстѣхъ (καταυοοῦντες). (Сирах.XXIII, 28 = Sept.XXIII, 19) Изб.Св. 1076 г., 366. [сматряющи — Библ.Генн. 1499 г.]. Въсаждей ухо не слышитъ ли, или създравь око не смотряет ли (καταυοεῖ)? (Пс.XCIII, 9) Псалт.толк.Феодорит., 166. XV в. ~ XI в. Отъидохъ ... сматряти на море. Ж.Зос.С., 104. XVI в. Они же яко ... иступивше другъ друга сматряху. Варл.Хут., 180. XVI-XVII вв.~ XV в. Часто проходя и сматряя лѣсы великия и дебри пустынныя и непроходимыя [о митрополите Фотии]. Кн.Степ.,

478. XVI-XVII в. ~1560 г. || *Рассматривать, разглядывать.* Дѣвы не съматряи, еда како съблазниши ся въ опи(ти)мияхь ея (μὴ καταμάνθανε). (Сирах. IX, 5) Изб.Св. 1076 г., 371. Еже сматряти лица женьскаа съ прележаниемъ и описавати та въ сердци и въ мысли своей, ражаются въ сердци иноку помысли сквернении. (Отв.мт.Кипр.иг. Афан.) РИБ VI, 248. XVI в. ~1390 г.

2. *Осматривать (внимательно) с целью обнаружения чего-л., познания объекта наблюдения, разведки и т.п.* (1150): Се же присылая не истинно, но лукавствоваше и лесть сшиваше, приходяще бо послании и смотряюще воинства его и нарядъ его, и како есть окрѣпленъ градъ его, и како и что строится въ нихъ. Ник.лет.IX, 184. XVI в. [Лавр.лет., 329: розирая нарядъ его]. (1471): И тако смотряюще, обрѣтоша въ кошевныхъ вьющехъ у нихъ списки. Львов.лет.I, 293. XVI в. Доиде [человек тот] нѣкоея рѣки и ставъ смотряше броду (κατεσκόπει). Ж.Вас.Нов., 399. XVI в. Аще бо иже руды въскоповающеи ниже малыя крупица мимо течють; нъ егда златяныа имутся флевы, жилы вся опасно сматряють: множае паче о писаниих се творити подобаеть намь (περισκοποῦσι). (Маргарит) ВМЧ, Сент. 14-24, 966. XVI в. С полудни же начашя литовскиа люди подъежати под град сматряюще стен и часто позирающе. Сказ.Авр.Палицына[1], 177. 1620 г.

3. Кого, что. *Наблюдать, следить за кем-л., ожидать чего-л.* Съматряетъ грѣшьныи правьдьнаго, ищеть умртвит<и> и (κατανοεῖ). (Псалт.Сим., пс. XXXVI. 32) Срз.III, 745, до 1280 г. Здѣ на высотѣ бывше ч҃лцы столпъ зиждющеи, и разумно звѣздъ сматряюще и видяще, овы убо звѣзды приходяща, другиа же отходяща. Козма Инд.[2], 93. 1495 г. ~ XII-XIII вв.

4. Перен. *Оглядываться на что-л.; придавать значение чему-л., обращать внимание, принимать во внимание что-л.* Аще ли же кто восхощет сия книгы переписывати, сматряи не приложити или отложити едино нѣкое слово или тычку едину. (Служ.Кипр.п.) Бусл.Христ., 137. 1389 г. Вы связаете на земли, Богъ не разрѣшаетъ на небеси ... Но смотряйте, како вяжете или разрѣшаете, аще по святымъ правилом? АИ I, 160. 1499 г. Вѣрою бо несумненною приходимъ, не на достоиньство свое сматряюще, но на твою надѣющеся кротость. Требник, 117. XVI в. См҃рть ... есть несытая и неумолима ... не смотряет на вся людеи саны, вся похищает до темныя ямы. Грамотки, 57. XVII в.

5. Кого, чего. *Заботиться, печься о ком-, чем-л.* Не сматряи своего дому наслѣдить вѣтры, поработает же безуменъ и мужу мудру (ὁ μὴ συμπεριφερόμενος τῷ ἑαυτοῦ οἴκῳ). (Притч.XI, 29) Библ.Генн. 1499 г. Подобаеть бо не токмо себе сматряти, како себе добрѣ устроити житие, но и вся сущаа подъ собою отъ напастей заступати. (Поуч.мт.Фот.) РИБ VI, 294. 1536 г. ~ ок. 1410 г. Ты бо еси пастырь поставленъ и стражь людемъ ... того ради и епископъ нарицаешися и мѣста высокаго сподобился еси еже ти сматряти опасно на вся люди, сущия подъ паствою твоею, и учити на благовѣрие. Спис.единогл.Аг., 54. XVII в.

6. *Искать, стремиться, добиваться.* По земли поползааи змии, присно нашу пяту блюдет, сирѣч<ь> исхода нашего сматряетъ. (Патерик Скит.) ВМЧ, Дек. 31, 2541. XVI в.~ XIV в. Назирает грѣшныи пр҃вднаго, и поскрегчет на нь зубы своими, и сматряетъ убити его (ср. Псал.XXXVI, 32: ζητεῖ τοῦ θανατῶσαι αὐτόν; *на поле добавлено*: и ищет еже ум҃ртвити его). Ж.Стеф.Перм.Епиф., 25. XV-XVI вв.~ XV в. Его ж<е> узрѣвъ и познавъ лица его зракъ, и недоумѣашес<я>, яко тъ ес<ть>, сматряаше же его глас слышати: не можаше бо познати его тъчию от видѣниа, зря такова мужа съставѣвшас<я> и мотыку держаща. Егда ж<е> гласа его бесѣду прилѣжно смотрѣвъ и увѣдѣ, кто есть, поверже себе прѣд ногама его. (Патерик Скит.) ВМЧ, Дек. 31, 2538. XVI в.~ XIV в. С м а т р я т и в р е м я — *выжидать.* И сматряахом время, егда угъ възвѣетъ, яко да плавание створим. Пов.Ам., 14. XIV в.

7. *Понимать, сознавать ("видеть внутренним взором").* Множае н҃ бѣсов видѣх, послѣдующих ему и посыпающих его смрадомъ, и мурина, сѣдяща на раму его и цѣловающи его ... с҃тго ж<е> а҃гла его не видѣх ниж<е> близъ его, ниж<е> издалече: тѣм же сматряю брата сего, яко всякиа дѣтели бѣсовскиа исполненъ ес<ть>. (Патерик Скит.) ВМЧ, Дек. 31, 2565. XVI в. ~ XIV в. Азъ непотребныи ... свою немощь сматряа удръжавахся пакы ж до конца. Ж. Павла Обн., 23. XVII в. Мы же, вся Росиа, смотрениа Божиа и строительства его не сматряюще к себе и не разсуждающе, от каковых зол избави нас Господь. Сказ.Авр. Палицына[1], 115. 1620 г. || *Думать, полагать.* И реч<е> ему с҃тыи: како сматряеши, яже о мнѣ? Он же, осязаниемъ ручнымь разумѣвъ силы его тѣлесныя и с҃мрть его увѣдѣ, и г҃ла къ служащимь его, яж<е> къ с҃мрти приготовити. (Патерик Скит.) ВМЧ, Дек. 31, 2788. XVI в.~ XIV в.

8. *Быть обращенным, устремленным к кому-, чему-л.* Якоже да бл҃гословениа на чаемаго от нихь в҃лдку Хс҃а препослит [так и Козма Инд., 119], к немуж<е> весь разумъ [σκοπός] писаниа сматряеть (ἀφορᾷ). Козма Инд.[2], 164. 1495 г. ~ XII-XIII вв. Естественное желание восприятия плоти, не попущаетъ д҃шамъ всѣмъ стремлениемъ нестися в Бг҃а ... а҃гли ... цѣлии несутся въ Бг҃а; души паки с҃тыхъ ово ко Бг҃у, ово къ тѣлесемъ смотряютъ. Сим.Пол.Бес., 153 об. XVIII в. ~ XVII в. — Ср. **смащряти.**

**СМАЧИВАТИ.** *Сбрызгивать.* Стефанида воду наговаривала и смачивала ею великую княгиню, да и смотрила еѣ на брюхѣ и сказывала, что ... дѣтемъ не быти. АИ I, 192. 1525 г.

**СМАЧИВАТИСЯ.** *Сбрызгивать себя.* А наговаривала мнѣ воду Стефанида и смачиватися велѣла отъ того, чтобъ князь великий меня любилъ, а наговаривала мнѣ Стефанида воду въ рукомойникѣ, а велѣла мнѣ тою водою смачиватись. АИ I, 192. 1525 г.

**СМАЧНЫЙ,** *прил. Вкусный, сладкий* (ср.польск. smaczny, вкусный). Смачны — сладки. Алф.[1], 205. XVII в.

**СМАЩАТИ (СЪ-).** *Мазать (?), здесь: пачкать.* Такожде и с҃тыихъ таинъ трапезою питаеши ся д҃ховьноу и пакы съ каломь съмаштаеши уста, муромь помазаеши и пакы смрада испълняеши (φύρεις). Изб.Св. 1073 г.[2], 301.

**[СМАЩРЯИ (СЪ-)],** *м. То же, что* **смащрянне.** Съмащряя въ мирьскыихъ супротивять бо ся бж҃ию промышляю (αἱ παρατηρήσεις). (Ио.Леств.) Вост.II, 206. XII в.

**СМАЩРЯНИЕ (СЪ-),** *с. Пристальное внимание, интерес (?).* Съмащряния въ мирьскыхъ супротивятся бж҃ию промышляю (αἱ παρατηρήσεις). (Ио.Леств.) Вост. II, 109, 206. XII в. — Ср. **смащряи.**

**СМАЩРЯТИ (СЪМАЩРЯТИ).** 1. *Наблюдать, смотреть.* Съмащряеть добрѣ. (Ио.Леств.) Вост.II, 206. XII в.

2. *Обращать внимание, иметь в виду, помнить.* Съмащряи убо, яко земьля еси и въ землю идеши, и съмащряи, яко блудникъ еси и на судъ имаши ити, да трезвися о всѣхъ, оканьне, разумѣваи грѣхы своя, плачися, омрачене, горкаго оного вѣка, иже тя имать изѣсти въ горести огньнѣа (σκόπει). Ж. Нифонта, 280. 1219 г. — Ср. **сматряти.**

**СМѢГЛЯННЫЙ,** *прил. Темный.* Вечеру ж бывшу посла п҃рь с трубою с҃мртною, к вратом брата своего, онъ ж<е> печаленъ быть ... оболкся в смѣглянныа ризы, купно с женою и с чяды пришед к полатѣ п҃рвѣ, ста при дверех плачася и рыдая. Изм., 378. XVI в.~ XIV в. — Ср. **смаглый, смагльный, смяглый.**

**СМѢЖАТИ (СЪМѢЖАТИ).** *Смежать, закрывать (глаза).* А самъ съмѣжаше очи, не хотя видѣти покланяюшихъ ся ему (ἐκάμμυεν). (Ж.Нифонта) Выг.сб., 77. XII в. (1220): Болгари же идуще по брѣгу, видяще своих ведомых: овому отци, иному сыны и дщери ... и стаху, покывающе главами своими, и стонюще сердци ихъ, и смѣжающе очи свои. Моск.лет., 117. XVI в.

**СМѢЖАТИСЯ.** *Соединяться, смыкаться.* Рѣка Наибус с полуденными водами смѣжается. Козм., 423. 1670 г.

**СМѢЖЕНИЕ,** *с. Закрывание.* Яко любомудрени убо и яко любезни и желателни ... затыкание ушеи отъ всяческихъ суетъ, и смѣжение очеи отъ неполезныхъ, и удержание языка отъ губителныхъ. (Посл. к ст. Дионисию) Сб.Друж., 58. XVI в.

**СМЕЖИТИ (СЪМЬЖИТИ), СМѢЖИТИ (СЪМѢЖИТИ).** 1. *Смежить, закрыть (глаза).* (1074): Онь же смѣживъ [Радзив.лет.[1], 78: смеживъ] очи и предасть д҃хъ в руцѣ б҃ии. Ипат.лет., 180. XV в. Видѣхъ его [св. Феодосия] лежаща мощи святолѣпно ... и лице преподобнаго свѣтлостьно, и очи съмьжанѣ, и устнѣ доброглаголивыа съединенѣ. Патерик Печ., 60. XV в.~ XIII в. Якоже еже речеся о иизраильтѣхъ: очи свои смѣжиша и ушима тяжко услышаша, еда како обратятся, и исцѣлю я (ἐκάμμυσαν — ср. Ис.VI, 10; Матф.XIII, 15). (Дионисий Ареопаг.) ВМЧ, Окт. 1-3, 496. XVI в.~ XV в. Утолстѣ бо сердце людей сихъ; ушима тяжко слышаша и очи свои смѣжиша (ἐκάμμυσαν — ср. Ис. VI, 10). ВМЧ, Окт. 19-31, 2055. XVI в.

2. *Сдержать, подавить.* Ничьтоже бо не мьнѣ ми ся таково, якоже съмѣживъшю почювы вънѣ плъти и мира, бывъшю в. себѣ самому събьравъшюся ... жити выше видимъихъ (μύσαντα τὰς αἰσθήσεις). Гр.Наз., 124. XI в. — Ср. **сомжити.**

**СМѢЖИТИСЯ.** *Смежиться, закрыться.* Въ ·кѣ· Сикиоту очи смѣжишася (*в греч. иначе*: Συκεώτην τύμβος ἔκρυφεν — 'могила сокрыла Сикеота'). ВМЧ, Апр. 22-30, 849. XVI в. Очи мои [инока] смижистася, руцѣ же связани быста. Требник, 166 об. XVI в.

**СМЕЖНО,** *нареч. Смежно, близко, рядом.* В межах тот мой проданой дворъ промеж дваров колужских посадцких людей ... в заднемъ концу смежно з двором Федора Евтивѣева. Калуж.а., 74. 1696 г. А мое ... домишко, дворенко съ нимъ Яковомъ смежно и въ близости. А.черд., 144. 1699 г.

**СМЕЖНЫЙ,** *прил. Расположенный рядом, смежный.* А въ государя нашего сторону написати ... Витебскъ, что съ Полотцкомъ по Двинѣ рѣкѣ смеженъ, да Полотцкой повѣтъ по старымъ рубежомъ. Польск.д. III, 652. 1570 г. А смеженъ тот мой дворъ съ дворомъ ... попа Тимофѣя Никонова. АЮБ II, 406. 1691 г.

**СМЕКАЛЬНЫЙ,** *прил.* С м е к а л ь н а я с т р о к а — *при арифметических действиях "столбиком" нижняя строка, в которой записывается итог.* Например: долгу много, а денехъ у меня менше тово долгу, и надабетъ вычесть, много ль еше платить?.. А ета выкълатка болше 2-хъ строкъ не живетъ, да 3<-я> под линеею смекалная, или доплатка. Петр, I, 3. 1688 г. А поверивать такъ же, что адицио [т.е. сложение]; толко что во адицио кроме смекалъной строки, а въ сопъстракъцио [т.е. вычитание] смекальную строку и натъ чертою 1.-ю кроме верхъней, и буде поверка такава будетъ, что верхънея 1.-я строка, и такъ пряма здѣлана. Там же.

**СМѢКАТИ.** *Подсчитывать, учитывать; считать.* Турки же пришли в табары своя, начаша силу свою смекать (вар. XVIII в. смечать). Аз.пов.(сказ.), 163. XVII в. Асафъ смекалъ бораны, ходя игралъ в органы. Сим.Послов., 77. XVII в. Смѣкаю (συμψηφίζω). Влх.Словарь, 372. XVII в. || *Делать предварительные подсчеты.* В Перешном острову хлѣба насияно ржи, и овса, и ячмени, и сена, и мы то смѣкали по нашей смѣте: овинов з дѣсять ржы, да овинов з дватцать овса, да с овин ячмени. Белозер.переп., 228. 1678 г. — Ср. **смѣчати**.

**СМѢЛЕЦЪ,** *м. Смелый, храбрый, отважный человек.* (1518): И отняша струги под городом, и въ тѣх струзех дѣти боярские добрые, хупавые смѣльцы, перевезошася за Двину реку на добыток. Псков.лет.I, 100. XVI в.

**СМѢЛО,** I. *Нареч. Смело.* А волнованцы здѣсь опят<ь> головы подымают и крѣпъко говорят о новом парламенте и смѣло против Крумвела говорят. Куранты[5], 68. 1652 г. Рука, яже по се время руж(ь)е смело держала, ныне паки воспринять лаврову ветвь заслужила. Артакс.действо, 182. 1672 г. Крикнули стол<ь> смѣло и жестоко ... почали башни и стѣны топорами рубить. Аз.пов., 144. XVII в.

II. В сост.сказ.безл. *Уверенно, безбоязненно (?).* Прошу о том от вашеи княжской мл҃с(ти) отвѣту, так ли ты учиниш<ь>, чт(обы) мнѣ было надежно и смѣло к вашеи княжскои мл҃сти вперед писать. Куранты[2], 70. 1643 г.

**СМѢЛОСТЬ,** *ж.* 1. *Смелость, храбрость, бесстрашие.* Не бойтесь недруга, да еще такова, которого вы силы николи не дознали, и не поддаваитесь. И не прибавливайте смелости сердцу их. Пов. о Скандербеге, 44. XVII в. И говорит Илья Муромец ... Колечища прохожеи! Что у тебя силы нет или смелости? — И рече прохожей: во мне силы много, да смелости нет. Был., 139. XVII в. В з я т ь с м ѣ л о с т ь — *осмелиться (что-л. сделать).* Взялъ онъ Иаковъ [изгнанный король] смѣлость поѣхать в Англию съ такои причины. Пис.Постникова, 47. 1696 г.

2. *Стремительность, порывистость.* Смѣлость (προπέτεια). Влх. Словарь, 19. XVII в.

**СМѢЛЫЙ,** *прил.* 1. *Смелый, храбрый.* Великий ... царь Навходоносор вавилонский ... тои час повелѣ грозным воеводам на поле полки великия урядити ... во всей храбрости смелово серца мужественно на бои направитися. Пов.Вав.ц.[1], 23. XVII в.~ XV в. Онъ, государь, человѣкъ зѣло смѣлый къ войнѣ, а паче къ водяному пути. Петр, I, 19. 1693 г. || *Уверенный в себе.* Московского г҃дрства женской пол ... до замужства своего ... опричь самыхъ ближних родственных, чюжие люди никто ихъ и они людей видети не могутъ, и потому мочно дознатца, от чего б имъ быти гораздо разумным и смѣлым. Котош.[1], 70. 1667 г.

2. *Решительный, стремительный.* Угры и ляхове слышачи то и почали напущать на турки, а турки, видячи их смелой напуск, нимало против не постояли и побегли. Пов. о Скандербеге, 13. XVII в.

3. *Дерзкий.* В҃шему величеству извѣстно, какова досада ... Соединенным Недерлянским землям бывала от нѣкоторых немногих людеи ... какову страшную и смѣлую стат<ь>ю они смѣли на себя взят<ь>. Куранты[1], 99. 1628 г.

4. В знач.сущ. *Тот, кто не боится; смелый.* Смѣлой пьетъ и с мѣломъ. Сим.Послов., 195. XVII-XVIII вв.

**СМѢЛЬСТВО,** *с. Смелость, отвага, храбрость.* Где же писано есть во Александровыхъ дѣянияхъ, яже списаша мудрии, Александрову смѣльству и разуму достойнии мужи? М.Гр.I, 287. XVI-XVII вв.~ XVI в. И по излишному смѣльству вразишася нѣкоторые наши въ полки бусурманские. Курб.Ист., 222. XVII в.~ XVI в. Ратные люди с великим смѣлством против свѣиских идут. Куранты[3], 239. 1646 г. Смѣлство лутче богатырства ... Сердце соколье, а

смѣльство воронье. Сим.Послов., 140. XVII в. || *Безрассудная дерзость.* Влъхвы, елици възыскасте звѣздный путь, исчезнете, суетные мудрости лъжесловци, вас безумие повило, а смѣльство родило. М.Гр. Неизд.IV, 15. XVI в. Ему же царь рече: Друже Язоне! Убойся, да не како смелство твое без разсужения скоро смерть нанесет. Ист.Трои[1], 20. XVII в.~ XVI в.

**СМѢНЪ,** *м. Обмен.* А которые городы за свейскимъ королемъ, и тѣхъ у свейского доставати заодинъ, и что доступятъ, и тѣ городы подѣлити или смѣнъ учинити, которые городы кому смежно. Польск.д.III, 371. 1566 г. И по смѣну домовою землею поляночкою по государевѣ митрополичьѣ Варламовѣ грамотѣ владѣти къ Архангельскому монастырю архимариту Корнилью съ братьею. А.Уст.I, 44. 1618 г.~ XVI в. Въ смѣнъ, на смѣнъ — *взамен.* Селцо и деревни по государеву наказу у манастыря взяты, потому что стоятъ межъ дворцовыхъ селъ и приписаны къ селамъ къ дворцовымъ. И по государеву приказу ... дано въ то мѣста на смѣнъ ... въ Погорелскомъ стану деревни. Сотн.Ш., 80. 1564 г. Коряковские волости крестьяномъ ... троицкие власти, по своему любовному договору и по обчей ихъ заручной челобитной, тово берегу и сенныхъ покосовъ поступились в смѣнъ, а в то мѣсто троецкие вотчины ... крестьяномъ ... владѣти починкомъ Соболевымъ ... Коряковской волости. А.гражд.распр.I, 350. 1632 г. Не токмо ризы, но и копѣики цѣлыя нищему Христа ради жалѣетъ дати, но денежки на смѣнъ просить! Ав.Кн.бес., 387. XVIII в.~ 1675 г. — Ср. **смѣна.**

**СМѢНА,** *ж.* 1. *Замена.* Хотѣлъ въ прошлыхъ годѣхъ мнѣ противъ тое земли смѣну дать: и дворищами новымъ и старымъ владѣетъ тотъ Аника и по сю пору. АХУ II, 759. 1649 г. Въ смѣну — *взамен.* А в выпискѣ ис писцовыхъ книгъ 131-го году ... написано ... что вамъ дано в смѣну противъ старыхъ вашихъ пустыхъ соляныхъ росольныхъ колодезеи и сѣнныхъ покосовъ, которые у васъ взяты на государя ... половина Кучина наволока, сѣна триста пятнатцать копенъ, старого оброку рубль десять денегъ. Гр.Дв.II, 385. 1695 г. На смѣну — *в качестве замены, преемника на какой-л. должности.* Приѣх(а)л в Курескъ на смѣну Семену Ивановичу Жеребцову твои гс҃дрвъ воевода Степан Михаилович Ушаков. Южн.чел., 24. 1623 г.

2. *То, что дано взамен; цена, плата (при покупке икон).* Смѣнили на домовой дворъ три иконы ... смѣны [в изд. съ мѣны] дано 10 алтынъ. АХУ II, 1027. 1682 г.

3. *Комплект.* Ларчикъ жестенои малинкаи, а въ нем две чепочьки серебрены со кресты, два перьсня залатых, смена пер<ст>неи серебреных, пят<ь> залатников жемчюгу. Грамотки, 41. XVII в. — Ср. **смѣнъ.**

**СМѢНИВАТИ.** *Менять, отдавать в обмен на что-л.* Смѣниваю (ἀνταλλάττω). Влх.Словарь, 33. XVII в.

**СМѢНИЕ,** *с. Смелость, дерзновение (?).* Просим от десница Вседръжителя, дабы далъ несумнѣнно смѣние у пр<е>ст<о>ла славы стати живоначалныя Тро<и>ца. Ж.Серг. Р.Епиф.[2], 73. XVI в.~ 1418 в.

**СМѢНИТИ.** 1. *Обменять, сменять (что-л.).* А что есмь купилъ село Петровское и... Павловьское на Масѣ, половину есмь купилъ а пол(о)вину есмь смѣнил с митрополитом. Дух. и дог.гр., 10, ок. 1339 г. Какъ тѣ соболи продадутъ или на товары смѣнятъ, и тѣ товары отдать торговымъ людямъ, а у нихъ взять деньги. АМГ I, 162. 1621 г. Которые бортные земли мочно сменить съ помѣстными землями ... велѣть земли противъ земли и угодья против угодей сменяти полюбовно. Писц.д.I, 248. 1623 г.

2. *Приобрести, купить (иконы).* Августа въ 3 день смѣнили на домовой дворъ три иконы деисусъ въ киотѣ у иконника Петра Селиванова, а поставлены въ столовой горницѣ, съмѣны дано 10 алтынъ. АХУ II, 1027. 1682 г.

3. *Заменить (кого-л.) на определенной должности другим лицом.* М<н>ѣ, халопу твоему, служит<ь> но Лебедяни даколе Олексея Хрушова з города сменят. Южн.чел., 118. 1649 г. — Ср. **смѣняти.**

**СМѢНЩИКЪ,** *м. Торговец, занимающийся продажей икон.* Иконы дерзостнѣ и неистовно пишут и отдают смѣнщиком, которыя называются прасолами и розвозятъ всюду. (Прош. к ц.Ал.Мих.) Рум., 554. XVII в.

**СМѢНЯТИ.** *Обменять, сменять (что-л.); произвести обмен.* Се сменял землю воскресенскую да михаиловскую... а сто҃му Миха<и>лу противу того наволокъ под дворомъ. Гр.Дв., 66. XV в. Се азъ Иванъ ... Теглевъ промѣнилъ есми ... Григорью Богданову сыну Чеглокову пустошь Березинское ... вымѣнилъ ... въ пустоши въ Сехини пятнадцать четвертей... а смѣняли мы четверть въ четверть... со всѣми угодьи. АЮБ II, 492. 1640 г. И послаша казаки турецкой живот в Астрахань сменять на русские товары. Аз.пов. (сказ.)[1], 87. XVII в. || Чем-л. *Обменяться, поменяться чем-л.* А смѣняютъ лошадми въ

своей волости или за волость и съ того приказщику денга. ААЭ I, 421. 1590 г. А хто помѣстные иноземцы похотятъ межъ себя помѣстьями кому съ кѣмъ смежно, сменяти, а поволить имъ въ томъ будетъ мочно. Указ.кн., 99. 1630 г. Игумену Феодосию ... з Гаврилкомъ Юрьевымъ з братомъ землями сѣнными покосы сменять, и в томъ меж себя по противнямъ написать меновные записи. Гр.Дв.II, 99. 1675 г. — Ср. **смѣнити**.

**СМѢРА (СЪ-),** *ж.* 1. *Мера, измерение, размер.* Противу съмѣрѣ (κατὰ τὸν μέτρον). (Ио.Леств.) Вост.II, 207. XII в. Нес<ть> смѣры доброты его (οὐκ ἐστι σταθμὸς τῆς καλλονῆς αὐτοῦ). (Сирах.VI, 15) Там же, по сп. XVI в. В смере суды сто одна сажень ... Платили проезду с судов с сажени по 10 д<енег>. Там.кн.I, 325. 1635 г.

2. *Оценочная стоимость.* И поставиша и игумена въ манастыри, иже нарицяеть ся Полихронъ; емуже есть съмѣра .к̄. и .д̄. спудове злата. (Пам. и ж.Мефод.) Усп.сб., 192. XII-XIII вв.

**СМЕРДЪ (СМЬРДЪ),** *м.* 1. *Сельский житель, принадлежащий к непривилегированному, податному сословию; селянин, простолюдин.* Жизнобуде погублене у Сычевиць, новъгородьске смьрде. Др.-новг.диал., 228. XI в. Аще бо смердъ [на поле: селянин] кто быс<ть> или пастырь или полскым трудомъ дѣлатель (γεωργός). (Прем.Сол.XVII, 16) Библ.Генн.1499 г. Якоже смердъ, и нищь чл҃къ, и страненъ, пришедъ издалеча к преворамъ княжа двора ... дивится. Шестоднев Ио.екз.[2] (Б.), 470. XV в. (1103): И реч<е> Володимеръ... *Начнет* [по вар.] смердъ орати, и половчинъ приѣха вдарить смерда стрѣлою, а кобылу его поиметь, а в село въѣхавъ поиметь жену его и дѣти и все имѣнье его возметь; то лошади его жалуешь, а самого чему не жалуешь? Ипат.лет., 252. XV в. Смердомъ слыть не хочется, а дворянином жит<ь> не мо<же>тся. Сим.Послов., 142. XVII в.

2. *Простой, грубый, неотёсанный человек.* Smorth — Ein Plunnpf Man. Сл.Шрове, 142. XVI в.~ XV в.

3. Как личное имя. А въ приставѣхъ у Гритцка былъ изъ Смоленска Смердъ Гришинъ сынъ Скрыпицынъ. Рим.имп.д.I, 435. 1519 г.

**СМЕРДѢНИЕ (СМЬРД-, СМРЬД-),** *с. Зловоние.* И дх҃ъ живыи въ ласкрьдѣмь чловѣцѣ скрьбить и не трьпя смрьдѣния оходить отъ него (τὴν δυσωδίαν). Панд.Ант.[1], 12. XI в. Велика есть о насъ таина си [смерть] ... доброта бо лица очернѣ ... руку доброта разсыпася ... величество тѣла растаяся и бл҃гоухание на смердение преложис<я>. Изм., 108 об. XVI в.~ XIV в. Мнози ... на пути лютую смерть прияша. Тако же и друзии: согнитие по ногамъ ихъ исхождаше со смерденіемъ, овии же от них умъ погубиша. Ж.мт.Фил., 243. XVI-XVII вв.~ XVI в.

**СМЕРДѢТИ (СМРЬД-, СМЬРД-, СМЬРЬД-).** *Издавать смрад, зловоние; вонять, смердеть.* Уже смрьдить, четврѣдьневьнъ бо есть (ἤδη ὄζει). (Ио.XI, 39) Остр.ев., 139 об. 1057 г. [смьрдить — Мст.ев., 178. XI-XII вв.; смьрьдить — (Похв. о Лазаре) Усп.сб., 380. XII-XIII вв.]. И принесоша дрьва и смьрьдящии олѣи, и смолу съ лоемь. (Муч.Ирины) Усп.сб., 158. XII-XIII вв. [в греч. θέαφον καὶ ἔλαιον 'серу и масло']. Аще бо придеши къ цр҃кви питьем смердя, кдѣ тя вчиню: в постницѣх ли или въ пьяницах. Сл. и поуч. против язык., 290. XIV в. Именуется флагитон отъ нѣкия рѣки ... яже смердитъ от смолы и сѣры горящия. Луцид., 43. XVII в.~ XVI в. Велми смердитъ изъ езера гнусно. Х.Вас.Гаг., 71. XVII в. — Неодобрит. *Сильно пахнуть.* Прииде нѣкто отрочище скопець сый, нѣкоего велика мужа слуга; бѣаше же лицемъ румянъ, а тѣломъ бѣлъ ... порты нося не простыя, издалеча смердя мосхосомъ (ἀπόζων). (Ж.Андр. Юрод.) ВМЧ, Окт. 1-3, 118. XVI в.~ XII в.

**СМЕРДИЕ,** *собир. То, что разлагается, гниет и издает зловоние.* И тѣхъ [убитых стрельцами] тѣлеса, яко купы гнойнаго смердия, тамо [на Красной площади] лежаху. И кто сей? или иный? познати было невозможно. С.Медвед.Зап., 17. XVII в.

**СМЕРДИЙ,** *прил. Принадлежащий смерду, относящийся к смерду.* А за княжь конь, иже с пятномъ, 3 гривны, а за смердии 2 гривнѣ, за кобылу 60 рѣзанъ. Правда Рус.(кр.), 80. XV в.~ XI в. Еловой пень не отродчиво, а смердеи сн҃ъ не покорчиво. Сим.Послов., 99. XVII в. Не смердья дитя, не дрогнетъ рука. Там же, 128. С м е р д ь я г р а м о т а — *документ, устанавливающий обязанности смердов в Псковской земле XV* в. (1485): Прилучися нѣкоему попу у норовъских смердов чести грамоти; и наиде тую грамоту, како смердам из вѣковъ вѣчных князю дань даяти и Пскову и всякии работы урочныи по той грамоте имъ знати. А о тои грамоте смердьи всеи земли смятенье бысть, что они потаивше грамоти, не потягнуша на своя работы. Псков.лет.II, 68. XV в. С м е р д и й м о с т ъ, С м е р д ь и в о р о т а — *микротопонимы во Пскове.* Отъ науголной башни Кремля-города, что надъ Смердьими вороты подлѣ

Великие рѣки, до Власьевскихъ проѣзжихъ воротъ мѣрою городовые стены 71 саженъ. Псков.а., 230. 1699 г. (1462): Псковичи ... сторонныа стѣны в вышину наддѣлаше, подле Великую рѣку от Кутняго костра да и до Смѣрдьих воротъ. Псков.лет.II, 150. XVI в. (1373): А на другое лѣто мастеръ Кирила постави церковь въ свое имя, святыи Кирилъ, у Смердиа моста над греблею. Псков.лет.I, 23. XVII в.

**СМЕРДИНА,** *ж. Женск. к* **смердъ**. И рече куру лисица: А ты меня, смер(д), смердиною зовеш и детей моих соромотиш, за то тебе быть снедену от меня. Сказ. о куре и лисице, 195. XVIII в.~ XVII в.

**[СМЕРДКОВЪ]** — *В составе личн. имени (патроним от личного имени или прозвища Смердко).* От царя ... Михаила Федоровича ... на Вагу в Шенкурскои острогъ воеводе нашему Ивану Филиповичу Стрешневу да Дмитрею Смерткову. Гр.Важ., 716. XVIII в.~ 1628 г.

**СМЕРДНЫЙ[1] (СМЬРД-),** *прил. Принадлежащий к низшему слою общества.* Якож<е> бо и сѡрдьная чадь внѣшняа, яж<е> не сут<ь> видѣли князя въ сращицѣ златыми нитми шьвенѣ. Шестоднев Ио.екз.[1], I, 301. XV в. [смьрдьная — Шестоднев Ио.екз.[2] (Б.), 102. XV в.]

**СМЕРДНЫЙ[2],** *прил. Разлагающийся, смердящий.* Видящи же стерво без главы Олоферново въ своеи крови смерденъ лежаше на земли, възопи гл҃сом великим с плачем (tabefactum). (Юдифь, XIV, 14) Библ.Генн. 1499 г. — Ср. **смрадный**.

**СМЕРДОВИЧИЧЬ,** *м. Потомок, сын смерда, простолюдина.* А сеи образ Николы, архиепс҃кпа Мирьскаго. Не подобает ему таким великим образом писатися; сеи бо смердовичич есть, сн҃ъ Феофановъ и матери Ноны, иже от селянъ. Ч.Николы, IV, 57. XVI в.~ XI в.

**СМЕРДОВИЧЬ[1],** *м. Потомок, сын смерда, простолюдина.* Архиепископъ праздновать Николѣ чюдотворцу не изволилъ ... говорили де ... люди, что архиепископъ называетъ Николу чудотворца смердовичемъ, — кому де тому праздновать! (Допр. Неронова) Суб.Мат.I, 207. 1665 г. (1484): Сергий же архиепископъ сниде с коня и вниде в манастырь ... и сказаша ему гробъ святителя Моисеа, строителя манастыря того ... Сергий рече з гордостию, возвысився умомъ высоты ради сана своего ... кого сего смердовича и смотрѣти? — и поиде из манастыря. Новг. III лет., 310. XVIII в.

**СМЕРДОВИЧЬ[2],** *прил. Относящийся к сыну смерда, простолюдина.* И узрѣ .г҃. -ю икону, написанъ образъ великаго ст҃ля Николы архиепс҃кпа Мирскаго, и реч<е> патриархъ ... Сии бо смердовичь образъ есть, Феофановъ сн҃ъ и Нонинъ, неподобно ему во ст҃льскомь великомь образѣ быти. ВМЧ, Дек. 6-17, 639. XVI в.

**СМЕРДОВКА,** *ж. Женск.* к **смердъ** (*в знач.* 2). Smortdoffka — Ein plump Weib. Сл. Шрове, 142. XVI в.~ XV в.

**СМЕРДОВСКИЙ,** *прил. Относящийся к смердам, селянам, к низшему слою общества.* Сами видите, кто той есть ... ни отъ царскихъ родовъ, ни отъ болярскихъ чиновъ, ни отъ иныхъ избранныхъ ратных головъ; сказываютъ — отъ смердовскихъ рабовъ. Новая пов., 213. XVII в. — В сост. геогр.назв. О<т>делена половина ржаново поля едучи из города от речки от Наромши по левую сторону дороги Смердовские по вражекъ. Пам.Влад., 24. 1640 г.

**СМЕРДОВЩИНА,** *ж. Побор с крестьян в пользу государства.* Нѡи бояре и намѣстники и нѡи ноугородцкие и великолутцкие и пригородцкие воеводы ... тѣх его [новгородского митрополита] людеи и крестьян не судят ни в чомъ и кормов своих въѣзжихъ и меховщины и смердовщины ни паралских денег и никоторых поборов не емлют. Цар.гр., 71 об. 1598 г. Намѣстники ... воеводы и дьяки наши и судьи ... и волостели и ихъ тиуны во всехъ городѣхъ Ноугородцкия митропольи тѣхъ его людей и крестьянъ не судятъ ... и кормовъ своихъ въѣзжихъ, и мѣховщины, и смердовщины, ни поралскихъ денегъ и никоторыхъ поборовъ не емлютъ. ААЭ III, 197. 1623 г.

**СМЕРДОМСКИЙ,** *прил.* — В сост. геогр.назв. Челобитье вдовы Марьи Федотовской жены Страхова на выходцовъ Смердомского погоста на Гришку Гаврилова съ товарыщи во владѣньѣ пустошей. АЮБ II, 199. 1670 г.

**СМЕРДОХА,** *ж. Клоп.* Смердоха (кóрıς). Влх.Словарь, 341. XVII в.

**СМЕРДСКИЙ,** *прил. Относящийся к селянам.* Дѣло же смердьско и поледѣлателей (operi ... rustico). (I Парал. XXVII, 26) Библ.Генн. 1499 г.

**СМЕРДЬЯ,** *собир.мн.ч. Смерды, крестьяне.* В те поры смердья, мужики, крапивные семена, услышали и за кумом моим волком погнались. Сказ. о куре и лисице, 199. XVIII в.~ XVII в.

**СМЕРДЯЧИЙ,** *прил. Смердящий, издающий запах гниения.* Повелѣ же п҃р створити ковчегы четыре от древа, два же

обложи златомъ и кости мертвеча вложи в ня см҃рдяча, златыми же гвоздии заключи. Пролог (Срз.), 248 об. XV в. Вода прудовая потому что всегда на едином мѣсте стоит и нескоро протекает, и того для во своих жерелах или источниках ... приимуетъ гнилость от земли, а болши еще на землѣ болотнои и на смердячеи есть злѣишая. Назиратель, 130. XVI в. — Ср. **смердящий**.

**СМЕРДЯЩИЙ (СМРЬД-, СМЬРД-, СМЬРЬД-),** *прич. и прил. Смердящий, зловонный, смрадный (тж. перен.).* Смрьдящихъ страсти(и) отъгониши. Мин.Пут., 102. XI в.* Сѣдохъ предъ нимъ ... видѣхъ ... голубьць врьху главы ему стоящь ... и въсплашену и смьрдящю: тогда разумѣхъ, яко явивъшия ми ся голубица, тьмьна и смьрдящи, вѣра его есть (δυσώδη). Патерик Син., 182. XI в. И поимъ и веде на мѣсто тьмьно и смьрдяще съ огнемь, и въ томь огни Несториа и Еутухиа и Аполинаря ... и ины нѣкыя (εἰς τόπον σκοτεινὸν καὶ δυσώδη μετὰ πυρός). Там же, 65. Влд҃цѣ Хс҃у пришедшю на сп҃сние всему миру ... и чюдеса сътвори ... прокаженыа очищаа, мр҃твеца растлѣвша и смердяща показаа живы (ὄζοντας). Козма Инд.[2], 98. 1495 г. ~ XII-XIII вв. Делфиново ж<е> мясо яко свино, еще ж<е> и смердяще, фоково ж<е> яко свино мясо, но бѣло и не смердяще (βρομῶδες ... ἄβρομον). Там же, 293. Повелѣ ж<е> цр҃ь сотворити четыре ковчеги от древа, два ж<е> обложи златом, и кости смердящиа вложи в ня. Изм., 378 об. XVI в.~ XIV в. Того же Осирида скажють книгы сорочиньскыя, яко нелѣпымъ проходомъ пройде смердящим и туда родишася сорочина, и того ради сорочина мыють оходы и болгаре. Сл. и поуч. против языч., 33. XVI в. Тотъ сокъ духъ смердящей выведетъ. Травник Любч., 163. XVII в.~ 1534 г. Немощь смердящая — *разрушительная болезнь, гниение заживо.* Порази его [царя Иорама] Г҃ь чрева болѣзнию неисцѣлною. Егда же дн҃ь преиде дн҃ь ... и тако долго скончянъ смердящею немощию [*в подл. ошибка:* мощию], тако да испусти еще внутреняа своя (tabe). (2 Парал. XXI, 18-19) Библ.Генн. 1499 г. Песъ смердящий — *разлагающийся труп пса (устойчивый образ христианской письменности, используемый в сравнениях, в формулах самоукорения, тж. как бранный эпитет).* Азъ бо присно по вся дни себе уничьжаю и въ урокъ вълагаю, мня себе пьса смьрьдяща и изъгнила, чьрвии пълна и смрада и на гноищи повьржена (δυσώδη). Ж. Нифонта, 284. 1219 г. Не требует Бг҃ъ от неправды приношения, еже<е> сиротамъ и вдовамъ насилие творити, но яко пса смердяща гнушается. Изм., 73 об. XVI в.~ XIV в. А мнѣ, псу смердящему, кому учити и чему наказати и чѣмъ просвѣтити? самъ бо всегда въ пьянствѣ, и въ блудѣ, и въ прелюбодѣйствѣ, въ сквернѣ, въ убийствѣ, въ граблении. (Посл.Ив.Гр. в Кир.-Б.м.) АИ I, 372. XVII в.~ 1578 г. И разсмѣяся громко велми мужу своему рыцарю: о ненавистныи псе смердящи и гнусне ... старче чюжеложниче нечистыи. Ист. семи мудр., 37. XVII в.

◊ Камыкъ смьрдяи, смердящее камение — *сера.* И Г҃ь одождилъ есть на Содома и Гомора камыкь смердящь и огнь (ср. Быт. XIX, 24: θεῖον καὶ πῦρ). (Афан.Алекс.Сл. на ариан.) Оп.II (2), 41. XV в. Нафта — смешение: воск, смола, лои, со смердящим камением. Алф.[1], 148 об.-149. XVII в.

**СМѢРЕНИЕ[1] (СЪ-) и СМИРЕНИЕ,** *с.* 1. *Мера; надлежащая мера.* Вьсе съмѣрение добро (μέτρον). Гр.Наз., 57. XI в. По смѣрению чего-л. — *соответственно чему-л.* Такоже убо и намъ о грѣсѣхъ кауштаяся отълучати подоба врѣмя уставлено, по съмѣрениу грѣховьнууму, таче кауштася приимати, якы оц҃емъ сн҃ы (κατὰ τὴν ἀναλογίαν τοῦ ἁμαρτήματος) Изб.Св.1073 г.[2], 295. || *Пропорциональное соответствие, гармония.* И рука бо сама о соб<ѣ>, и око особь сы, и коеждо от телесе капищных удовъ, разно лежащь, не обавять с<я> добрѣ, еже я тъч<ь>ю прилучивъ ся узрит; нъ яко яж<е> кто по своему чину сложит от смѣрения разумнаг<о>, явитьс<я> и грубому знаемо (ἐκ τῆς ἀναλογίας). Шестоднев Ио.екз.[1], III, 324. XV в.

2. *Порядок, обычай.* Въ дн҃ь третии телець .в҃і. , овна .в҃., агнець лѣтошних .д҃і. непороченъ, треба их възлияние их, телцем, овном и агньцем по числу их и по смѣрению их (κατὰ τὴν σύγκρισιν αὐτῶν). (Чис.XXIX, 20-22) Библ.Генн. 1499 г. Да сътворят сн҃ве Ии҃льстии пасху ... створиша ю к вечеру по временем, по сану ея и по смѣрению ея створиша ю (κατὰ τὴν σύγκρισιν αὐτοῦ). (Чис.IX, 2-3) Там же.

3. *Низкое положение (в мироздании, в человеческом обществе); приниженность, ничтожество.* Ельмаже и супротивьная ... якоже нищеты <и> богатьство, славы <и> беславия, съмѣрение <и> слутие (ταπεινότητες). Гр.Наз., 132. XI в. Наше житье на нб҃сьхъ есть, отнудуже и Сп҃сителя жидемъ Ха҃ Иис҃а, иже преобразить тѣло съмѣрения нашего, яко же быти [*в ркп.* бытие] ему съобразьну къ плъти славы его (τῆς ταπεινώσεως). (Филипп.III, 20) Ио.екз.

Бог.III, 110. XII-XIII вв. И жилъ бы ... посредѣ величьства и смѣренья, зане чл҃вкъ есть смѣренъ и велик и причащается сего двоего величьства дш҃а ради, а тѣла смѣренья ради. Гр.Наз.[1], 8. XIV в. Адама убо не см҃ртна створи Бъ҃, ни бесмертьна ж<е>, посредѣ смерениа и величества. Корм.Балаш., 119. XVI в. (1054): Михаилъ Пафлагонининъ ... разумѣваше бо яко смысленъ и въ себѣ смотряше отъ каковаго съмиреніа взыде на царство и отъ каковыа худости на каковую высоту взятся. Ник.лет.IX, 86. XVI в. Въ доленосная смѣрениа въглублятися (εἰς ... ταπεινότητας). (Дионисий Ареопаг.) ВМЧ, Окт. 1-3, 285. XVI в. ~XV в.

4. *Смирение.* Величить дш҃а моя Г҃а и възрадовася дх҃ъ мои о Бозѣ съпасѣ моемь, яко призьрѣ на съмѣрение рабы своея (τὴν ταπείνωσιν). (Лук.I, 48) Остр.ев., 217. 1057 г. Аште истиньно покаяние хоштеши прияти, то яви е дѣлъмь. Аште гърдости каешися, покажи съмѣрение, аште пияньства, покажи постъ. Изб.Св.1076 г., 264. Рече пакы о съмѣрении. Чьто есть съмѣрение? Съмѣрение есть еже мьнѣти ѧ грѣшьнику и не сътворивъше добра къ Бу҃ николиже (ἡ ταπείνωσις). Патерик Син., 394. XI в. Имяаше бо съмѣрение и кротость велику, о семь подражая Христоса. (Ж.Феодос.Нест.) Усп.сб., 97. XII-XIII вв. Петръ же помолися епарху, да не просто распятъ будеть, яко Г҃сь, но стремьглавь, сего ради и распяться, якоже изволи, и се быс<ть> от многаго смѣренья (ἐκ πολλῆς μετριοφροσύνης). Хрон.Г.Амарт., 260. XIII-XIV вв.~ XI в. (1371): Богъ же видя сихъ смирение, а онѣхъ высокоумие и гордость, и призрѣ на смиреныхъ смиренымъ окомъ. Моск.лет., 187. XVI в. Аще епископъ оставитъ епископию смирения ради, не хотя мирскихъ хлопотъ, а не падения ради коего грѣховнаго, и идетъ въ монастырь безмолвия ради, можетъ ли въ томъ монастырѣ служить и ставленниковъ ставить? Арс. Сух.Проскинитарий, 44. 1653 г.

5. *Сознание своей греховности, раскаяние, сердечное сокрушение.* И Раавъ блудьницю едино тъчию оправи, любы страньныихъ ... и мытаря едино вознесе, съмѣрение (ἡ ταπείνωσις). Гр.Наз., 86. XI в. [то же — Изб.Св.1073 г., 122]. Собою учяще люди къ съмѣрению и злобѣ исправлению (πρὸς κατάνυξιν). Там же, 238. Начя плакатися старьць и г҃лати ми: лютѣ намъ, брате, яко ниединогоже имамь съмѣрения, нъ въ лѣности живемъ (κατάνυξιν). Патерик Син., 106. XI в. Тѣмь же елико исповѣдають съ сльзами чл҃вци грѣхы своя к Бу҃, въ съмѣрении мнозѣ и стенании, ти прѣступають от зълаго дѣла, милостивъ бо Бъ҃ отдаеть имъ грѣхы (ἐν ταπεινώσει πολλῇ). (Ж.Нифонта) Выг.сб., 106. XII в. || *Подавленное состояние духа.* Азъ же видѣхъ и зѣло съкрушена и въ мнозѣ унынии суща, гл҃ахъ ему: рьци ми, чимь приде въ толико съмѣрение (κατάνυξιν). Патерик Син., 140. XI в.

6. *Страдание; унижение.* Чадо, аще приходиши работати Г҃ви, уготови душу си на искусъ, и търпи, и не пади въ врѣмя напастьное, яко огньмь искушаеть ся злато, а чл҃вци прияти въ крадѣ съмѣрения (ταπεινώσεως). (Сирах.II, 5) Изб.Св.1073 г.[2], 337. Помилуи мя, Г҃и, и вижь смѣрение мое от врагъ моихъ (ταπείνωσιν). (Псалт.Симон., пс.IX, 14). Срз.III, 763. XIII в. Помяну Иерс҃лимъ дн҃и смѣрениа своего (ταπεινώσεως αὐτῆς). (Пл.Иерем.I, 7) Библ.Генн. 1499 г. Приидеть же година, егда Господь, узрѣвъ страсти его смирение, потомъ на первый его чинъ и уставъ наведеть его (τῆς ταλαιπωρίας τὴν ταπείνωσιν). (Ж.Андр. Юрод.) ВМЧ, Окт. 1-3, 157. XVI в. ~ XII в.

7. *Истребление.* Чьто же лопата? Очиштение. Что же огнь? Добляаго [*вм.* дупляаго, τοῦ κούφου] съмѣрение, и въсклокотани<е> духовьное (δαπάνη). Гр.Наз., 11. XI в.

8. *Самоумаление; кеносис (Христа).* Божьствьное съмѣрение провидя Амвакумъ (κένωσιν). Ирм.(Амф.), 96. XII в. И проповѣдание исповѣдаше еуаггельскаго яже о Бозѣ Слова и Сына смирение сказываше (περὶ τῆς ... συγκαταβάσεως). Варлаам и Иоасаф[1], 246. XVI в.~ XI-XII вв.

9. *Обуздание, утеснение, приведение к покорности, исправлению, а также способы, устройства для осуществления указанного воздействия.* Нѣ въ кыихъ бо вештьхъ, яже на показъ и на съмѣрение наводимыихъ на ны от Бга ... въчинени е и дьяволъ служити повелѣнию Г҃ню съ зълыими аньгелы его (κατὰ ... ταπείνωσιν). Изб.Св.1073 г.[2], 479. А которой братъ станетъ затѣвати бездѣлье и злословити монастырь станетъ, и архимариту, поговоря съ келаремъ и старцы, сослати его на Киржячь въ смиренье. АЮБ III, 28. 1584 г. Указали мы съ Устюга Великово изъ Архангилского монастыря старца Митрофана, киевленина, за ево безчинство отослать подъ началъ къ вамъ въ Николской монастырь и держать его въ крѣпкомъ смиреньѣ. АХУ II, 381. 1638 г. А кого лучитца въ смирение посадить, и пожелѣзного имать на сутки по 1 денгѣ съ человѣка. АЮ, 357. XVII в. И хотѣли его [православного старца] зжечь съ книгами и

на милость положили, что его не сожгли, а всякимъ жестокимъ смирениемъ смиряли и безчестили. Арс.Сух.Прен., 328. 1650 г. Приговорили смирять монастырскимъ смирениемъ, бить плетми нещадно. АЮ, 108. 1666 г. А буде я Михайло, живучи у нихъ хозяевъ своихъ, и учну пить и бражничать, зернью или карты играть, или табакъ тянуть ... и имъ хозяевамъ меня Михайла за то смирять всякимъ смирениемъ, а мнѣ въ томъ смиреньѣ на нихъ великому государю не бити челомъ. АЮБ I, 515. 1687 г. Куплены струбы на тюрму для смирения воровъ цр҃ковных расколников. Кн.прих.-расх.Холмог.арх.д. № 101, 72 об. 1691 г. Смирение монастырское — *о цепи, применяемой в монастырях для заковывания наказуемых.* Далъ вкладъ ... фонарь слюдвенои болшой, противень мѣднои, тоганъ болшой желѣзной, оловеникъ, смирение манастырское двушейная, столъ. Вкл.Серп., 337. XVIII в. ~ 1655 г. Смѣрение ума или уму — *обуздание гордости, самоуверенности.* Научися ... очима управленье, языку удержанье, уму смѣренье, тѣлу порабощенье (Поуч.Влад.Мон.) Лавр.лет., 243. 1377 г.

10. С мест. **мой, нашъ.** *Выражающее скромность самотитулование церковных иерархов (замещающее личное и притяжат. местоимение 1 лица).* Се тобѣ, чадо, Господь поручи священие, службу страшнои тайнѣ, рукоположениемъ моего смѣрения. (Поуч. новопоставл.свящ.) РИБ VI, 101. 1282 г. А милость Господа Бога Вседержителя ... и нашего смирения молитва, купно же и благословение, да есть всегда с твоим святительством и боголюбием. Геннадий.Посл. Нифонту, 313. XVI в.~ 1488 г. Благословение ... святѣйшаго Иоакима патриарха Московскаго и всеа Русии о святѣмъ Дусѣ сыну и сослужителю нашего смирения Иосифу, архиепископу Коломенскому и Коширскому. Д.Иос.Колом., 7. 1675 г.

11. *Смирный, скромный образ поведения.* И тебе бы дать свещенником, дворовым людям, и крестьяном, и деловым 30 ведр пива, и велеть им пить смирением, чтоб у них драки и брани и никакова шуму не было. Хоз.Мор.I, 74. 1652 г. И он Михаило жил смирен<и>емъ, не пил и не бражничал и ни за каким воровством не ходил. Арх.Толстого, № 71, сст. 41. 1682 г. А донские бъ казаки отъ воровства своего престали и шли по прежнему на Донъ, со всякимъ смирениемъ и ѣдучи, на морѣ и на Волгѣ не воровали и не грабили. ДАИ XI, 134. 1684 г.

**СМѢРЕНИЕ[2]** см. **смирение[1]**

**СМѢРЕНО и СМИРЕНО (-ННО),** *нареч.* 1. *Смиренно.* Азъ же прочее убогъ сы, съмѣрено хожахъ, имы надежю на Хр҃а, емуже остави мя (ταπεινός). Патерик Син., 336. XI в. Чюдо творяше съвѣдущимъ, яко толикъ мужь и въ толицѣ дому вѣщь сица, ниединомуже подобьна, худѣ зьлѣ прешьдъ и съмѣрено, и великую славу изволивъ жити бе-славы (ταπεινῶς). (Ж.Феод.Студ.) Выг.сб., 159. XII в. И воздаю благодаренья смиреннѣйше, что величество ваше изволилъ мнѣ свою грамоту дати. Прус.д., 36. 1517 г. (1399): Онъ же смирено всѣмъ поклонився, конечную любовь и миръ имъ подавъ, в монастырь святаго Афонасиа на пострижение грядяше. Ник.лет.XI, 181. XVI в. От силы бо твоего скифетра все страны севера, востока и запада трепещут и смиренно твоему державству себе повинуют. Артакс.[1] действо, 126. 1672 г. А хотя и еще докучаю вашему монаршескому превысокому достоинству, однакожъ дерзнулъ есмь смиренно просити. Баг.Мат., 113. 1681 г.

2. *Снисходительно.* Яко убо смотрьно речено быс<ть> ... и елико такова смѣрено нашея ради немощи гл҃ано быс<ть> (συγκαταβατικῶς). Хрон.Г.Амарт., 256. XIII-XIV вв.~ XI в.

3. *Скромно, просто, без роскоши.* Перед лицем же его камением драгим и бисером многоценным украсившеся служаху. И не хотяще никогоже видети смиренно ходящих. Сказ.Авр.Палицына[1], 112. XVII в.

**СМѢРЕНОЛЮБИЕ,** *с. Склонность к смирению.* Велье есть оружие мт҃ва ... си убо есть цѣлба спсеная и отгонение грѣховъ, аще бо смѣренолюбиемъ молимся, аще въ перси бьем ся яко и мытарь. Поуч.Феогн., 123. 1498 г. ~ XIV в.

**СМѢРЕНОМУДРЕНЫЙ (СЪ-),** *прил. Смиренно мыслящий, сознающий свою греховность.* Съмѣреномудрении же и смыслении снисходят научитися от оц҃ь и разумѣти предѣлы есс҃тва и сеи дрьзости своя мысли дати не тръпят. Сл.Ис.Сирина, 398. XV-XVI вв. — Ср. **смѣреномудрый, смиреномудрено.**

**СМѢРЕНОМУДРИЕ (СЪ-, -ЬЕ) и СМИРЕНО-, СМИРЕННОМУДРИЕ,** *с. Смиренный образ мыслей, сознание своей греховности.* О съмѣренѣмудрии. ⁂ Съмѣреномудрье высокопарива и аероходива сътваряеть чл҃ка (περὶ ταπεινοφροσύνης ... ἡ ταπεινοφροσύνη). Панд.Ант.[1], 99. XI в. Азъ грѣшныи съ смиреномудриемъ припадаю. Ж.Стеф. Перм.Епиф., 4. XV-XVI вв.~ XV в. Таже сие ниже смѣреномудрие есть, еже сущу

грѣшну, мнѣти себе грѣшна. Смиреномудрие бо есть, еда кто многа и велиа исправления съвѣдыи себе, и ничто велие о себѣ мъчтается (ταπεινοφροσύνη ... ταπεινοφροσύνη). (Маргарит) ВМЧ, Сент. 14-24, 834. XVI в.~ XV в. Смиренномудрие есть дш̃а, не внимающая, ниже судящая чюждихъ человѣкъ прегрѣшения, но токмо себе зрящи (ταπεινοφροσύνη). Скрижаль, IV, 127. 1656 г. — Ср. **смѣреномудрость, смѣреномудрствие, смѣреномудрство.**

**СМѢРЕНОМУДРОВАТИ (СЪ-).** *Быть смиренным, скромным, сознавая свое несовершенство, свою греховность.* Реч<е> пакы: ясти много и носити добро можемъ, въздрьжати же ся и съмѣреномудровати не можемъ (ταπεινοφρονῆσαι). Патерик Син., 267. XI в. — Ср. **смѣреномудрствовати.**

**СМѢРЕНОМУДРСТВИЕ (СЪ-, -ЬЕ),** *с. То же, что* **смѣреномудрие.** Облѣцѣтеся убо, яко избьраний Бг̃ъ, сг̃ти и възлюблени, въ утробу щедротъ и бл̃гость и съмѣреномудрьствье и търпѣние (ταπεινοφροσύνην). (Колос.III, 12) Апост.Христ., 207. XII в. Тѣмь убо добродѣтелныя его рад<и> и смереномудрьствиемь всеславныи и преугодныи бывъ, тако умрѣтъ (ταπεινοφροσύνην). Хрон.Г.Амарт., 301. XIII-XIV вв.

**СМѢРЕНОМУДРСТВО (СЪ-),** *с. То же, что* **смѣреномудрие.** Яко подобаеть разумѣти наше естьство, помышляти грѣхы, вѣдѣти чьто есмъ, и довълеть намъ се на всяко съмѣреномудрьство указание. Изб.Св.1076 г., 428. Рече пакы старьць: съберѣмъ дш̃евьная ицѣления, рекъше бл̃гочьстье, оправьдание, съмѣреномудрьство, повиновение (ταπεινοφροσύνην). Патерик Син., 236. XI в. Съмѣреномудрьство, кротость, трьпѣния (ταπεινοφροσύνην). Панд.Ант.[1], 136. XI в.

**СМѢРЕНОМУДРСТВОВАТИ и СМИРЕНО-, СМИРЕННОМУДРСТВОВАТИ.** *То же, что* **смѣреномудровати.** Не смѣреномудрьствовахъ, но възнесох дш̃ю мою (ἐταπεινοφρόνουν). (Пс.CXXX, 2) Библ. Генн.1499 г. Всегда подвизаися, бди, кланяася, постяся, смиреномудрьствуя, отлучаяся отъ всякого дѣла лукаваго, и прилагаяся всякому дѣлу благу. (Посл. о кровопр.) Сб.Друж., 42. XVI в. Грѣховъ оставление приемлеть, якоже бо не судя не судится, и якоже смиренномудрьствуяй оправдается (ταπεινοφρονῶν). Скрижаль, IV, 128. 1656 г.

**СМѢРЕНОМУДРЫЙ (СЪ-) и СМИРЕНО-, СМИРЕННОМУДРЫЙ,** *прил.* 1. *Смиренно мыслящий, смиренный, сознающий свою греховность.* Гл̃ааше пакы о томь же патриарсѣ Феодотѣ, яко тольма бѣ кротъкъ и съмѣреномудръ (ταπεινόφρων). Патерик Син., 76. XI в. Учителем своиственно есть кроткимъ и смиренномудрымъ бывати. Шк. благочиние, 97. XVII в. — *В знач. сущ.* Смиреномудрыя славою въздвигнет Гс̃ь. ВМЧ, Апр. 22-30, 936. XVI в.

2. *Соединяющий смирение с мудростью.* Ц(а)рь — г(о)с(у)д(а)рь ... подобает ти пастыря смиренномудра мат(е)ри нашей общей с(вя)тѣй ц(е)ркви взыскат(ь), а не просто смиренна и потаковника ересям. (Ав.Ж.) Пустоз.сб.[1], 45. 1675 г. — Ср. **смѣреномудреный.**

**СМѢРЕНОМЫСЛИЕ (-ЬЕ),** *м. То же, что* **смѣреномудрие.** С вами все лѣто бых, работая Гв̃и со всяким смѣреномыслием и многими слезами (μετὰ πάσης ταπεινοφροσύνης). (Деян.XX, 19) Чуд.Нов.Зав., 73. XIV в. [съ всяцѣмь съмѣреньемь — Апост.Христ., 48. XII в.]. Ничтоже по рети ли тщеславью, но смѣреномысльем друг друга водяще больша (τῇ ταπεινοφροσύνῃ). (Филип.II, 3) Там же, 128.

**СМѢРЕНОМЫСЛИТИ.** *Быть смиренным, сознавая свою греховность.* А еже неродит<и> богатства и смѣреномыслити, сладкаго житиа отврещися и да не въздати зла въ зло не повелѣваеть (ταπεινοφρονεῖν). Хрон.Г.Амарт., 452. XV в.~ XI в.

**СМѢРЕНОТѢЛЬНЫЙ,** *прил. Слабый телом.* Кто облачи желву въ чрепии и смѣренотѣлную покровену являет, яко внутрь храминѣ съблюдену (τὴν ταπεινόσωμον). Шестоднев Г. Пизида, 32. XV в.~ 1385 г.

**СМѢРЕНОУМИЕ (-ЬЕ),** *с. То же, что* **смѣреномудрие.** Яже нѣкая сут<ь> слово убо имуща м̃дрости в ... смѣреноумьи и нещадѣньи тѣла (ταπεινοφροσύνῃ). (Колос.II, 23) Чуд.Нов.Зав., 131. XIV в. [съмѣреномудрьствии — Апост.Христ., 207. XII в.]. О терпѣньи и вѣрѣ нелицемѣрнѣ и о смѣреноумьи. Там же, 81.

**СМѢРЕНЫЙ (СЪ-) и СМИРЕНЫЙ (СЪ-, -ННЫЙ),** *прил.* 1. *Соответствующий, соразмерный.* Наказания попущание приноси печаль велику, и съмѣрение, и отъчаяние съмѣрено дш̃и (σύμμετρον). Изб.Св.1073 г.[2], 339. Свѣтъ же образьнъ и съмѣренъ приемлющиимъ (σύμμετρος). Гр.Наз., 76. XI в.

2. *Умеренный.* Не довълѣеть се, нъ ино лѣпо е принадити: мн̃твы иностаньныя ... алъчьбу съмѣрену, житие просто (νηστείαν σύμμετρον). Изб.Св.1073 г.[2], 315.

3. В знач.сущ. **Смѣреное**, *с. Умеренность, мера.* Отъ хвалящиих съмѣреное (τὸ μέτριον). Гр.Наз., 57. XI в.

4. *Скромный, простой.* Ничесоже мрътва не носяще и стрѣгъ съмѣренъ (κουρὰ

σύμμετρος). Гр.Наз., 174. XI в. [смиренъ — Георг.Ам. (Увар.), 157. Срз.III, 764. 1456 г.]. || *Простой, грубый (о пище).* Сънѣдаа же, не въсхощи прѣсыщатис<я>, но съблюдаи себе въздержатися мало, паче ж<е> от вечерняго сънѣдениа, съмиренаа же брашна люби всегда (εὐτελέστερα). (Патерик Скит.) ВМЧ, Дек.31, 2680. XVI в.~ XIV в. || *Убогий, бедный.* Сѣдящю ми нѣкогда въ смиреннѣи моеи келии, ... быс<ть> ми помышление от<ъ>ити въ страны палестиньскыа. Пов.Ам., 1. XIV в. Отрок же взя с него драгия ризы и всю воинскую збрую, и облече его в смиренныя своя одежды, и ископа землю и погребе его ту со слезами. Пов. Тим. Влад.[1], 122. XVII в. ~ XV-XVI вв.

5. *Низкий (тж. перен.)* Плътьскыи покорилъ еси съмѣреныи съмыслъ, добродѣтельми же душу просвѣтилъ еси. Стихирарь, 61 об. XII в. И увѣсть все дрѣво польское, яко азъ Гѣ, смѣряяи дрѣво высокое и възнося дрѣво смѣрено (ταπεινόν). (Иезек.XVII, 24) Библ.Генн. 1499 г. Гора же Елеонскаа видѣти ... равно съ Иерс̄лимом смирена, мало въ три соломяна. Х.Грефения, 402. XV в.~ 1370 г. И къ смѣреным же и земным вещемь мира сего от высокаго житиа сходя пакы, прѣступникъ ес<ть> заповѣдемь Хс̄вѣмь. (Патерик Скит.) ВМЧ, Дек. 31, 2540. XVI в.~ XIV в. Смѣреный родомъ — *низкого рода.* (1054): По Романѣ же воцарися Михаилъ Пафлагонянинъ ... Сей приатъ скипетры, иже преже мала неявленъ и смиренъ человѣкъ родомъ (ταπεινὸς τῷ γένει). Ник.лет.IX, 86. XVI в. [то же — Хроногр.1512 г., 371].

6. В знач.сущ. **Смѣреная**, *мн. То, что находится внизу.* Яко тъ есть единъ и Бѣ и Вл̄ка, на вышьниихъ живыи и на съмѣреная призирая (τὰ ταπεινά). (Пс.LXXXII, 19, толк.) Псалт. Чуд.[1], 199. XI в.

7. *Поникший, печальный.* Мария ... стояше плачющи во гробѣ пред аг̄глы скорбнымъ обычаемъ, и смиренным лицемъ (κατηφεῖ τῇ θέᾳ). Скрижаль, V, 34. 1656 г.

8. *Ничтожный.* Чьрвь съмѣренъ зѣло и худъ, ты же славьныи градъ [*см.* славьнъ и гръдъ] ... уничьжи гърдость свою, помышляи яко крѣпость твоя и сила чьрвьмъ покоиште бываеть. Изб.Св.1076 г., 224.

9. *Не возвышающий себя, не гордящийся; скромный, мягкий.* Възьмѣте иго мое на себѣ и научите ся отъ мене, яко кротъкъ есмь и съмѣренъ ср̄дцьмь, и обрящете покои дш̄амъ вашимъ (ταπεινὸς τῇ καρδίᾳ). (Матф.XI, 29) Остр.ев., 244. 1057 г. Въ яра мѣсто и прѣзоривъ [так!], съмѣренъ являяся (εὐτελής). Изб.Св.1073 г.[2], 274. Иерѣи нѣкыи бѣ въ жидохъ, смѣренъ кротокъ чл̄вкъ именемь Илии (μέτριος). Хрон. Г.Амарт., 121. XIII-XIV вв.~ XI в. Достоить иноку ... въ скорби терпѣти, ко всякому смирену быти, ненавидѣти гордыня. Постн.кн.Вас.Вел., 387. 1388 г. Ово же в нас ес<ть>, якож<е> се сдолѣвати желанию или попуститис<я> сластемъ ... истиною гл̄ти или лгати, и кротку быти и смѣрену, презориву или обидливу и величаву (μέτριον). Шестоднев Ио.екз.[1], I, 325. XVI в. [Шестоднев Ио.екз.[2], 34. XV в. — смирену]. Не сему бо Христос смирению уча еже ныне глаголют: аз смирен, но не сяди выше мене, аз смирен, но нигдеже предваряй мене, аз смирен, но по мне глаголи, аз смирен, но требую многая. Ерм.-Ер.Соч., 201. XVI в. И тако я симъ ... смиреннейшимъ челобитьемъ моимъ за него ходатайствуя, покорственно прошу милостивого вашего монаршеского милосердия. Баг.Мат., 113. 1681 г. || *Связанный со смирением.* Дай же, Гн̄и, и сему слезы смиреныя, покаяние невъзвратно. Требник, 428. XVI в. Смѣреная мудрость, смѣреный (смиреный) смыслъ, умъ, смиренное мудрование — *смиренный образ мыслей, смиренная мудрость, смирение.* И увѣштаваю, и съвѣтъ даю всякъ же образъ безакония гнушати ся, попешти же ся о правьдѣ и о съмѣренѣи мудрости (τοῦ μετρίου φρονήματος). Псалт.Чуд.[1], 152. XI в. Якоже бескрьньная жрьтва въ проштение грѣховъ ... приноситься Гӯ Бӯ, тако и съмѣрена мудрость ср̄дця (ἡ ταπεινοφροσύνη τῆς καρδίας). Изб.Св.1076 г., 543. Мы же съмѣреноу мудростиу отъразимъ гръдостънъи бѣсъ (διὰ τῆς ταπεινοφροσύνης). Панд. Ант.[1], 71. XI в. И ·Ѯ· или ·Ф· имыи братия в гл̄анѣмь Флавианьстѣмь манастыри, преодолѣваше всѣмь смѣреномь съмысломь и послушаниемь (τῇ τε ταπεινοφροσύνῃ). Ж.Сав.Осв., 23. XIII в. Во глубинѣ же смиренаго ума воину разумъ свой влагаа (ταπεινοφροσύνης). Варлаам и Иоасаф[1], 248. XVI в.~ XI-XII вв. К цр̄квам ... приходи ... во всякой смиреннои м̄дрсти. Дм., 32. XVI в. Во смиренне мудровании тружающеся. Ж.Серап.Новг.[1], 157. XVII в.~ XVI в.

10. В знач. сущ. *Тот, кто не возвышает себя, не гордится.* Сего ради Исаиа рече: на кого призрю нъ на съмѣренааго и мълчаливааго и трепештуштааго моихъ словесъ (ἐπὶ τὸν ταπεινόν). (Ис.LXVI, 2) Изб.Св.1073 г.[2], 263. Азъ бо люблю съмѣреныя, ненавижю же присно възносящагося и вельречьствоющаго (τοὺς ταπεινοφρονοῦντας). (Ж. Нифонта) Выг.сб.,

70. XII в. (1265): Призри на кроткыя люди своя, и смиреныя възвыши, и гордых высокыя мысли низложи. Псков.лет.II, 18. XV в. (1078): Богъ гордымъ противится, смиренымъ же даеть благодать. Моск.лет., 12. XVI в. Съмѣрении духъмь — *смиренные духом* (οἱ ταπεινοὶ τῷ πνεύματι); *передает также выражение* οἱ πτωχοὶ τῷ πνεύματι *из Нагорной проповеди* (Матф. V, 3) *переведенное в Евангелии как* нищии духъмь (ср. Остр.ев., 212; Мст.ев., 252). "Ср҃дца съкрушена и съмѣрена Бъ҃ не похулить"; и пакы: "Близь Гь҃ съкрушеныихъ ср҃дць и съмѣреныя дх҃мь съпасаеть" ... Блажять ся паче вьсего съмѣрении дх҃мь (Пс.XXXIII, 19: τοὺς ταπεινοὺς τῷ πνεύματι ... οἱ πτωχοὶ τῷ πνεύματι). Изб.Св. 1076 г., 544.

11. *Эпитет, применяемый к себе церковными иерархами.* Азъ Кюрилъ, смѣреныи митрополитъ всея Руси. (Прав.мт. Кирилла) РИБ VI, 85. 1282 г. ~ 1274 г. [Подпись на грамоте:] Смиреный Филипъ, архиепископъ всеа Руси. АЮБ II, 477. XVI в.~ 1464 г. Смиреннаго Гавриила, митрополита Филаделфийскаго ... сочинение о с҃тых тайнах (τοῦ ταπεινοῦ μητροπολίτου). Скрижаль, VI, 1. 1656 г. Азъ смиренный Феофанъ, патриархъ святаго града Иерусалима и всея Палестины, свидѣтельствую симъ моимъ писаниемъ истинно. (Чел.Серг.) Суб.Мат.IV, 310. 1682 г.

12. *Бедный, несчастный; удрученный, униженный.* Гн҃ авва! Вси еретици гл҃ють: аще съ нами не причястиши ся, не сп҃сеши ся. Чьто сътворити съмѣреныи не вѣмь (ἐγὼ ὁ ταπεινός). Патерик Син., 64. XI в. Судити сиру и съмѣреному (ταπεινῷ). (Пс. IX, 39). Срз. III, 764, до 1280 г. Избави мя тоя бѣды моея, смѣренаго и удрученаго моими грѣхи. Мол. на дьяв., 45. XIII в. Горе оправдающимь нечс҃тиваго мьзды ради, и путь смиреных отлучающаго, правду праведнаго вьсхищающихь от него (ταπεινῶν). Кн. законные, 41. XV в. ~ XII-XIII вв. И умножи дщери Сиони смѣрена и смѣрену (ταπεινούμενον καὶ ταπεινωμένην). (Пл. Иерем.II, 5) Библ.Генн.1499 г. Прииде смирена (ἀθλία). (Златостр., сл. 2) Срз.III, 764. XV-XVI вв. Души наша сокрушенны, ныне в прахе смиренны. Артакс.действо, 225. 1672 г.

13. *Слабый, ограниченный в своих возможностях.* Аще ли смѣренъ цѣною есть пред жерцемъ, да исцѣнить жрець, якоже можеть рука обѣщ(а)вшагося (ἐὰν δὲ ταπεινὸς ᾖ τῇ τιμῇ, στήσεται ἐναντίον τοῦ ἱερέως). (Лев.XXVII, 8) Пятикн., 109 об. XIV в. И будеть власть съмѣрена ту паче всѣх властии (ταπεινή). (Иез.XXIX, 14) Кн.прор.[2], 228. XV в.~ 1047 г. Чадо! Не могу сиа взяти, понеж<е> съмиренъ есмь чл҃кь, и не могу сиа съхранити. (Патерик Скит.) ВМЧ, Дек. 31, 2695. XVI в.~ XIV в.

14. *Больной.* Суть съмѣрени [в знач. сущ.] правьдьнии, акы Иовь и Лазорь, суть же неправьдьнии, акы Каинъ ти Гиези (ἀσθενεῖς δίκαιοι). Изб.Св.1073 г.[2], 617. — Ср. **смиреный**.

**СМѢРЕНЬЕ** см. **смирение**

**СМЕРЖИЙ,** *прил. Относящийся к смерду.* И рече ему красная дв҃ца: смержеи ты сн҃ъ, неколо(та)я потылица, деревянная рогатина, хлѣвнои подпор. Сказ.мол.дев.[2], 85. XVII в.

**СМЕРЗАНИЕ,** *с. Вымерзание* (*ср. польск.* zmarzanie). Теплота ... выникаетъ, оставляючи после себе стужу и смерзание вещеи, которые бы тамо имѣли ся родити. Назиратель, 420. XVI в.

**СМЕРЗАТИ.** *Замерзать, застывать.* Иже студению ср҃дца смерзаютъ (qui frigidantia corda congelant). Брун.Толк.Псалт., 555. XVII в.~ 1535 г.

**СМЕРЗАТИСЯ.** *Смерзаться, замерзать.* Бѣ тогда осень и лед в рѣкахъ смерзашеся. Спис.Сиб., 21. XVII в. Бѣ то тогда уже есень и лед в рѣкахъ смерзается. Кн.окл.сиб.гор., 14 об. XVII в. — Ср. **смерзнутися**.

**СМЕРЗЕНИЕ (СЪМЬРЬЗ-),** *с. Замерзание; смерзание.* Истиньную чашю отъ своихъ кръвии огньмь мучительныимъ, водою съмьрьзения вѣрьныимъ почьрпаша. Стихир. XII в. Ак.н., 126.* Видевъ жѣ смерзѣние лда, поставиша градъ над Обью. Ремез.лет., 349. XVII в.

**СМЕРЗНУТИСЯ.** 1. *Замерзнуть.* И слану яко соль на земли сыплет, и смерзъшися бывает конци остра (καὶ παγεῖσα γίνεται σκολόπων ἄκρα). (Сирах. XLIII, 21) Библ.Генн.1499 г.

2. *Смерзнуться.* (1437): И постави [бежавший из Орды царь Махмет] себѣ городъ на рецѣ Белеве, отъ хврастия себе исплетъ, и снѣгомъ посыпа, и водою поли, и смерзеся крѣпко, и хотѣ ту зимовати. Львов.лет.I, 240. XVI в. А досталные парусы складены грудою мокрые и смерзлис<ь>, розодрат<ь> ни одного не мошно и мѣрит<ь> ихъ нелзе. Якут.а., карт. 7, № 11, сст. 1. 1645 г. — Ср. **смерзатися, смерзыватися**.

**СМЕРЗЫВАТИСЯ.** *Замерзать, покрываться льдом (о действии постепенном или относящемся к разным субъектам).* (1150): Король же ... поча молвити: се нын<е> же

уже есть неверемя, рѣкы ся смерзывають, а поидемъ домови, оже уже рѣкы ся установять, а тогда како ны с ними Бъ дасть. Ипат.лет., 406. XV в.

**СМѢРИВАТИ.** *Успокаивать, унимать (?).* Начнеть [баба] на дѣти наузы класти, смѣривати, плююще на землю, рекъше бѣса проклинает, а она [его] более призывает; творится дѣти врачююще, а оца и матерь в пропасть адову ведуще. Сл. и поуч. против язык., 70. XIV в.

**СМѢРИТИ¹.** 1. *Измерить.* Товаръ посылай смѣтив и смѣрив, а денги счетши. Дм., 95. XVI в. Онъ Ларка смѣрилъ Шилку рѣку поперегъ лду двѣсти саженъ печатныхъ кромѣ дреставы, а съ дреставами де мѣрить тоя Шилка рѣка межу берегами, ино будетъ пятьсотъ саженъ печатныхъ. ДАИ III, 173. 1649 г. По приказу игумена Феодосия ... мнстрьские крстьянѣ ... в Матфеевскои дрвни за вѣру ногорнюю и лугавую землю мѣрным шестом в новую мѣру смѣрили, в котором поле и полосы на горѣ и в лугу сколкѣ мѣр, и тому роспис<ь>. Вер.кн.II, 86. 1651 г.

2. *Оценить, определить, подсчитать.* Мнози же от сътворшихъ вълшвения, събьравъше книгы, съжагаху прѣдъ всѣми, и съмѣриша цѣну ихъ, и обрѣтоша сребра пять тьмъ (συνεψήφισαν). (Деян.XIX, 19) Апост.Христ., 46. XII в. И призва [царь] велможа ... и постави пред ними 4 ковчегы да смѣрят, колика еста злат<а> достоина и колико съмолная (τοῦ ἀποτιμήσασθαι). (Варл. и Иоасаф) Пролог (Срз.), 147 об. XV в.~ XI-XII вв. Они ж<е> златая смѣриша, як<о> многиа цѣны достойна суть (διορίζοντο). Изм., 379. XVI в.~ XIV в. [ср. Варлаам и Иоасаф¹, 132. XVI в.~ XI-XII вв.].

**СМѢРИТИ² (СЪ-) и СМИРИТИ.** 1. *Соразмерить.* Смирити достоино противу просящему прошенья, нелѣпо бо есть худым велика прошенья просити, ни великым худаго (συμμετρεῖσθαι). Пч., 75. XIV-XV вв. ~ XIII в. Тако мѣра бѣ херувима втораго; в ту ж<е> бяста мѣру смѣрена оба, и высота бѣ херувима коегождо бѣ .Г. лакот (συντέλεια). (3 Цар.VI, 25-26) Библ. Генн.1499 г.

2. *Смирить, умалить.* Да глеши: "гнѣвъ Гнь сътърплю, имьже съгрѣшихъ ему", и "блго мнѣ, яко съмѣри мя" (ἐταπείνωσάς με). (Пс.CXVIII, 71) Изб.Св.1073 г.², 329. Ннѣ убо азъ, Науходоносоръ, хвалю и прѣвъзношаю и славлю цря нбсьнааго, яко вся дѣла его истинна ... и вся ходящая съ прѣзрѣниемь можеть смѣрити (ταπεινῶσαι). (Дан.IV, 34) Библ.Генн.1499 г. .В. й [правитель] ... надъ всякого чина людми имѣетъ власть отъ царя даную, честь и достояние всякому дастъ, подвышитъ и умалитъ, то есть вознести и смиритъ. Козм., 386. 1670 г. Съмѣрити умъ — *обуздать гордыню, уменьшить самоуверенность.* Съмышляеть же ся имъ се суще, мьню, съмѣрити умъ пришьдъшимъ ново и подъ руцѣ свои повинути (συστέλλειν τὸ φρόνημα). Гр.Наз., 28. XI в. || *Уменьшить, сгладить.* Такъ ведется во всѣхъ государствахъ и такой обычай постановленъ, что всѣмъ посломъ и посланникомъ на письмѣ и словесно предлагаютъ всякие дела и трудности, и тогда онъ противъ того думаетъ и отповедь учинитъ ... а иногда великие трудности смирятъ и спокоятъ межъ себя договоромъ. Спафарий. Китай, 323. 1678 г. || *Ослабить.* (854): Якоже при фараонѣ цесари египетьстѣ, егда приведоша Моисѣа, и рѣша старѣишины фараоня: сеи хощеть смирити власть Египетьскую, яко и быстъ; и погыбоша египтяне от Моисиа. (Син.) Новг.I лет.(Н.), 106. XIII в. Смѣрити глась — *понизить голос, придать ему смиренную, кроткую интонацию.* Дондеж<е> возмет [просимое], и облобызает руцѣ его, и на имѣние искреняго смѣрить глас (ταπεινώσει φωνήν). (Сирах.XXIX, 4-6) Библ.Генн.1499 г.

3. *Обуздать, привести к надлежащему образу поведения, усмирить, наказать.* Судить ништиим людьскыимъ и сѣсеть сны убогыихъ, и съмѣрить клеветьника (ταπεινώσει). (Пс.LXXI, 4) Псалт.Чуд.¹, 128. XI в. А которое дѣло грѣховное доспѣется безчинство въ монастырѣ, и архимариту, поговоря съ келаремъ и старцы соборными, да того брата смирити по монастырскому чину. АЮБ III, 28. 1584 г. А которой ратной человѣкъ, дорогою идучи, заворуетъ, и ... того человѣка смирить, смотря по его винѣ. СГГД II, 357. 1609 г. И тѣхъ непослушныхъ людей велѣть смирять войною ... чтобъ ихъ смирить слегка, и подъ государеву царскую высокую руку привесть и ясакъ съ нихъ впредъ имать. АИ IV, 448. 1670 г. А тѣ де присылщики для своей бездѣлнои корысти въ росправѣ имъ старцомъ чинят помѣху и торговымъ людемъ обиды, а смирить ихъ и унять они старцы не смѣютъ, опасни его великого государя гнѣву. ДАИ X, 130. 1682 г.

4. *Подчинить, покорить.* Десят<ь> цре<и> въстанет, и по них въстанеть другии, иже преспѣеть злобами вся, иже прежде его, и три цря съмѣрить (ταπεινώσει). (Дан.VII, 24) ВМЧ, Дек. 6-17, 1144. XVI в.

5. *Унизить; подавить, утеснить.* И есть другъ тряпезамъ обьштьникъ, и не прѣбудеть въ дн҃ь скърби ... и аште съмѣренъ будеши, то и на тя будеть (ἐὰν ταπεινωθῇς). (Сирах.VI, 12) Изб.Св.1076 г., 328. В рабъ проданъ быс<ть> Иосифъ, смѣриша въ оковѣх нозѣ его (ἐταπείνωσαν ἐν πέδαις τοὺς πόδας αὐτοῦ). (Пс.CIV, 17-18) Библ.Генн.1499 г. Разоритель убо добру дияволъ ... якоже и Даниилъ пророкъ пишетъ ... словеса къ Вышнему возглаголетъ, и святая Вышняго смиритъ и помыслитъ премѣнити времена и законъ (ср. Дан.VII, 25: κατατρίψει). (Росп.Лаз.) Суб.Мат.IV, 201. 1666 г. Епис<ко>пы ж<е> и м<о>настыри ничимъж<е> вреждены, но тяжкими данми смирены суть. Козм., 5. 1670 г. || *Удручить.* И въста Иосифъ отъ вретища, и призва Марию, и рече ей: набдимая Богомъ! что се сотворила еси, и смирила еси душю мою? (Сл. на Рожд. Богор.) ВМЧ, Сент. 1-13, 358. XVI в. || *Стеснить, ограничить.* Въ трапезу, государь, на братью, за квасу мѣсто, носятъ воду. И смирити намъ себя болши того не вѣдаемъ какъ; а ѣдимъ, государь, мы съ братьею въ трапезѣ, съ Филипова заговѣниа, сухари съ хлѣбомъ, а колачей ... не бывало. АИ II, 284. 1609 г. || *Изнасиловать.* Тогда отъвѣща дѣвица и рече: ... аще съмѣриши мя, мъногамъ зълобамъ повиньнъ будеши (ταπεινώσῃς). Патерик Син., 88. XI в. Жены в Сионѣ смѣришя, дѣвиця въ градѣхъ Июдинѣхъ (ἐταπείνωσαν). (Пл. Иерем.V, 11) Библ.Генн.1499 г.

6. *Согнуть.* Хребетъ ихъ отинудь съмѣри, пролѣи на ня гнѣвъ твои (σύγκαμψον). (Пс.LXVIII, 24-25) Хрон.Г.Амарт., 270. XIII-XIV вв. Егда же возрастет плод ихъ, взвязывают плод на верхъ древа, и преклоняют верхъ к земли, и тако ражают плод добръ; аще же не бы сице смирили верхъ древа, не бы плодъ их созрѣлъ. Алф.[1], 116 об. XVII в.

**СМѢРИТИСЯ (СЪ-) и СМИРИТИСЯ.** 1. *Понизиться, сгладиться.* Вьсака дъбрь наплънить ся и вьсака гора и хлъмъ съмѣрить ся (ταπεινωθήσεται). (Лук.III, 5) Остр.ев., 258. 1057 г. [то же — Мст.ев., 248. XI-XII вв.]. И събыться о насъ ... Исаино: всяка дебрь исполнится и всяка гора и холмъ съмѣрится, и будуть криваа въ праваа и острии въ пути гладъкы. Сл.Илар.[2], 90. XV в.~ XI в.

2. *Смириться, умалиться.* Иже бо ся съмѣрить, яко отрочя се, тъ есть болии въ цр҃ствии нб҃сьнѣемь (ταπεινώσῃ). (Матф. XVIII, 4) Остр.ев., 72 об. 1057 г. Не буди гърдъ ... свое умрьтвие помянувъ съмѣришися. Изб.Св.1076 г., 254. Гъ҃ бо Ис҃ъ Хс҃ъ самъ поубожи ся и съмѣри ся, намъ образъ дая, да и мы его ради съмѣримъ ся. (Ж.Феодос.Нест.) Усп.сб., 77. XII-XIII вв. Села наш<и> лядиною поростоша, и величьство наш<е> смѣрися; красота наша погыбе. Поуч. Серапиона Вл., 8. XIV в. (1177): И симъ казънить [Бог] ны нахожениемь поганыхъ, се бо есть батогъ его, да некли смѣрившеся въспомянемся от злаго пути. Ипат.лет., 603. XV в. Смири бо ся Божий сын и Бог даже и до рабиа образа, прииде бо в человеческу плоть сего ради, яко Бога человеком неудобь видети, на ньже не смеют чини ангельстии зрети. Ерм.-Ер.Соч., 189. XVI в. || К кому. *Проявить терпимость, снисходительность (к кому-л.).* Егда чернець кромѣ есть всякого попечениа мирьскаго, тогда есть со всѣми миренъ и всѣ человѣци любять и честь дають ему. Егда же обяжется селы и мирьскими попеченьми, тогда потреба и къ княземъ ходити и властелемъ, и судилища искати, и стояти за обидимыхъ и сваритися, и смѣритися и не хотя ко всякому человѣку, еже не выдати во обиду своихъ людей, и трудъ великъ поднимати, и правила своего оставлятися. (Отв.мт.Кипр.иг.Афан.) РИБ VI, 264. XVI в.~ до 1405 г. || *Совершить кеносис (о самоумалении божества).* Се духовьнаго закона съвръшитель и съвръшение Хъ. Се съмѣривъшее ся бж҃ство. Се приятая плътъ (κενωθεῖσα). Гр.Наз., 132. XI в.

3. *Стать умеренным, сдержанным, воздержанным, скромным.* Аще бо быша не перьсе побѣдою съмѣрилися (законъ бо сихъ такъ вѣдѣти побѣду съмѣряти) ... ничесоже не възбраняаше ни огненосиваго ... оставити въ воихъ (μετριάζοντες). Гр.Наз., 199. XI в. Елико болма добровазньство приискаша, толико смиришася (ἐσωφρόνησαν) Пч., 37. XIV-XV вв. ~ XIII в.

4. *Ощутить угрызения совести, умилиться, раскаяться.* Гл҃а ему нищии: не хощу хлѣбу, нъ ризѣ. Хотя же старьць угодити ему ... въведе и въ клѣть свою. Нищии же ничьсоже ту обрѣте, тькъмо въ неже бѣ одѣнъ. И съмѣривъ ся въ обычаи старьчи, отрѣши же свое врѣтище<и> посредѣ клѣтькы исыпа елико имѣ гл҃я: възьми, калугере (κατανυγεὶς ἐπὶ τῇ ἀρετῇ). Патерик Син., 49. XI в. Умерети имамь яко убиица. Видѣвъ же съмысльство ваю съмѣрихъ ся (κατενύγην εἰς υμᾶς). Там же, 309.

5. *Быть униженным; быть поверженным, усмирённым, укрощённым.* Иже възнесеть ся, съмѣрить ся, и съмѣряи ся

възнесеть ся (ταπεινωθήσεται). (Матф. XXIII, 12) Остр.ев., 80. 1057 г. Есть же другъ причастьникъ трьпезѣ, и не прѣбуде въ дн҃ь скрьбиныи, и аште съмѣриши ся, будеть на тя (ἐὰν ταπεινωθῇς). (Сирах.VI, 12) Изб.Св. 1073 г.[2], 557. Луче бы мукою съмѣритися ... и подъ крѣпькую руку Бж҃ию покланятися (κολάσει κάμπτεσθαι). Гр.Наз., 231. XI в. И реч<е> Далида к Сапсону: Повѣжь ми, в чем ти крѣпость великая и чим свяжешис<я> и смѣришис<я> (ἐν τίνι δεθήσῃ τοῦ ταπεινωθῆναί σε)? (Суд.XVI, 6) Библ.Генн.1499 г. Озлобленъ бых и смѣрихся до зѣла. Рыкахъ от въздыхания ср҃дца моего (ἐταπεινώθην). (Пс.XXXVII, 9) Там же. Смѣриша же ся от иже со жезлы биющихъ даже до часа девятаго. ВМЧ, Дек. 6-17, 1102. XVI в. Егда убо беззакония ради своего смирихомся и восколебахомся, яко пьяныи, и приближихомся и до врат смертных и возопихом ко Господу, и услыша нас и от бед наших избави нас. Сказ.Авр. Палицына[1], 212. 1620 г. Вел(ь)-можнейший царь, потребно то разсуждати, что тем указом не смирится изменничество во всем государстве. Артакс. действо, 206. 1672 г.

6. *Обнищать.* Аще смѣрится братъ твои у тебе, ти предастьсѧ к тебѣ, да ти не поработаеть работы рабьи (ταπεινωθῇ). (Лев.XXV, 39) Пятикн., 107 об. XIV в. [то же — Библ.Генн.1499 г.].

**СМЕРКЪ (СМЬРКЪ),** *м. Водяная труба, насос.* А еже подъ землею вода оста, бездьна нареч<е>на быс<ть>, из неяже, яко сморци [*в спп. XV-XVII вв.* смерци] нѣкотории, испущаються источничи на животъ намъ и всякои животинѣ (σίφωνες). Хрон.Г.Амарт., 302. XIII-XIV вв.~ XI в. [смьрци — Георг.Ам. (Увар.) Срз. III, 449. 1456 г.]. — Ср. **смерчь, сморгъ, сморкъ, сморчь.**

**СМЕРКАТИСЯ.** Чаще безл. *Смеркаться, темнеть.* (946): Олга же разда зѣло скоро воемъ голуби и вѣребьи ... и какъ смеркатися начнеть, так повѣле пустити всихъ. (Пов.врем.лет) Перясл.лет., 12. XV в. Обычай имѣ всегда ходити въ вечеръ смеркающься по многимъ церквамъ. Кн.Степ., 624. XVI-XVII вв.~ 1560 гг. Въ 30 день [августа] шли парусомъ въ субботу ночь и въ недѣлю день до вечера. Въ 31, въ недѣлю приѣхали въ Мисирь, смеркалось. Арс.Сух. Проскинитарий, 35. 1653 г. — Ср. **смеркнутися.**

**СМЕРКНУТИ (СЪМЬРЬК-).** *Померкнуть.* Сл҃нце и луна съмърькнеть, и звѣзди омрачять свѣтъ свои. Парем.[4], 23 об. 1271 г.

**СМЕРКНУТИСЯ (СМРЪК-, СЪМЕРК-, СЪМЬРК-).** *Смеркнуться, стемнеть.* Тѣмьже дондеже сьде есмъ, помозѣмъ сами себѣ, дадимъ славу Г҃ви, дондеже ны врѣмя есть, даже не съмьркънеться. Златоструй[3], 26. XII в. (947): Ольга же раздая воемъ ... по голуби, а дьругимъ по воробьеви и повелѣ ... привязати чѣрь и ... яко смѣрчеся, пустити голуби и воробии. Ипат.лет., 48. XV в. Хотѣша же уже и корабля наша зажещи варвари, аще не бы ся смрькнуло (εἰ μὴ νὺξ ἐπῆλθε). Хрон.И.Малалы, V, 26. XV в.~ XIII в. По томъ же, смеръкшуся другому дневи, пришедше изведоша мене. (Гр.мт. Кипр. Серг.Р.) РИБ VI, 185. XV в.~ 1378 г. Ениктосе — смерклося. Алф.[1], 78 об. XVII в. — *Об уменьшении освещенности в момент солнечного затмения.* (1187): Бысть знамение въ солнци въ полъдни, и бысть яко мѣсяць, и съмерчеся, и по мале времени напълнися и пакы просвѣтися. (Син.) Новг.I лет.(Н.), 38. XIII в. (1476): Бысть тма по всеи земли, и тако смерчеся на малъ часецъ, яко стоящю другу от друга за леху не видѣти. Псков.лет. II, 56. XV в.

**СМѢРНИКЪ (СЪ-),** *м. Смиренный человек.* Мънози бо въ тѣхъ прѣподобьныихъ обавишася дѣльници же и позорьници, расудьници же и съмѣрьници. (Ио.Леств.) Вост.II, 207. XII в.

**СМѢРОКЪ,** *м. Деревянная посудина, в точности повторяющая размеры другой, данной для образца.* И я, государь, посылаю въ ту мѣру, что изволилъ прислать изъ Спасскаго, окована, и у насъ мѣры нѣтъ, и смѣрокъ съ той мѣры мы посылаемъ на стругу, изволь, государь, примать въ ту мѣру, которая на стругу. Переп. Безобразова, 57. 1687 г. Бочку извѣсную к тебѣ послал, прикажи смѣрокъ здѣлат<ь>, а еѣ прислать ко мнѣ. Переп. Безобразова[1], 94, до 1689 г. Присылал ты ко мьне грес<ь>янина своево ... <д>ля ради хлебьно<и> продажи и ради меры, и мы с меры, которю [так!] меру у добьрых людеи покупаемь, и тое меру дали смерок твоему грес<ь>янину. Переп. частных лиц, 111. XVII в.

**СМЕРСТВО** см. **смертство**

**СМЕРТВИТИ.** *Умертвить* (ср. польск. zmartwic). (1066): Ростиславу Владимировичю Новгородцкому сущу Тмутораканю и емлющу дань у касогъ и у иныхъ странь, сего убоявшеся, греци послаша къ нему съ лестию котопана съ отравою, еже смертвити его. Твер.лет., 156. XVII в.

**СМЕРТЕЛЬНОСТЬ,** *ж. Подверженность смерти, бренность* (ср. ст.-польск.

śmiertelność). Смертельность — мертвость. Алф.[1], 206 об. XVII в. — Ср. **смертность, смертство**.

**СМЕРТИЙ** — вм. **смердий**? Смертей взгляд пуще брани. Сим.Послов., 195. XVII-XVIII вв.

**СМЕРТИНО,** *с. Название села.* Въ ихъ монастырской вотчинѣ въ Ростовскомъ уезде церковь Преображенье Господа Бога и Спаса нашего Исусъ Христа въ селе въ Смертинѣ. Арх.Стр.I, 528. 1576 г.

**СМЕРТКОВЪ** см. **смердковъ**

**СМЕРТНО[1],** *нареч.* 1. *Смертельно; насмерть.* Генерал<ъ>ного маиора Врангела из пищали ранили, толко не смертно. Куранты[3], 111. 1646 г. Кондеи де Гвенсалда нѣе стоитъ в Говисе, и сам де болен смертно. Куранты[5], 78. 1652 г. А в томъ воеваныи той рыцарь смертно былъ раненъ и въ третии день умре. Рим.д., 262. 1688 г. || *Так, чтобы причинять смерть.* И кагда он по приезде своем сквозе оные врата поедет, и он такожде умрет скорою смертию, зане у меня оная тетива смертно обволхована. Пов. о куп.Григ., 332. XVIII в.~ XVII в.

2. *Гибельно для души, тяжко (согрешить).* Кто де дерзнетъ отъ священникъ церковь святить, и тотъ де не освятитъ, но и смертно согрѣшитъ. (Росп.Лаз.) Суб. Мат.IV, 180. 1666 г. Аще ли который священникъ нерадити о семъ [о покаянии] будетъ и люди Божия въ грѣхахъ обетшавати и въ душевныхъ ранахъ растлѣватися оставитъ, таковый не точию тяшко смертно самъ погрѣшитъ, но и гнѣвъ Божий на себе и на нихъ наведетъ. АХУ II, 465. 1683 г.

3. *В высшей степени; крайне; чрезвычайно.* Сия услыша, муж ея смертно оскорбися и во изумлении бысть. Последи же ... рече: что имамы сотворити? Отвсюду нам погибель. Вел.зерц.[3], 205. XVII в.

**СМЕРТНО[2]** см. **смертный**

**СМЕРТНОНОСНЫЙ,** *прил. Несущий смерть (зд. весть о смерти).* Блаженная же княгини Еупраксеа ... держа любезное чадо свое ... услыша таковы смертноносныа глаголы [о гибели мужа] и горести исполнены, и абие ринувся с превысокаго храма своего на среду земли ... и заразися до смерти. Пов.Никол.обр., 15. XVI в.~ XIV в. [то же — Пов.Ник.Зар.(Лих.)[1], 10. XVI в.]. — Ср. **смертоносивый, смертоносный**.

**СМЕРТНОСТЬ,** *ж. Подверженность смерти, бренность.* (ср. ст.-польск. śmiertność). Киприанъ ... глѣтъ ... Колико есть достоинство ... Затворити въ чертѣ времене очеса ... и отверзи таяжде абие, еже Бга видѣти, и Хрста ... Еже землям внезаапу от<ъ>ятися дабы во царствиихъ нбсных поставитися. Подобная имать въ бесѣдѣ о смертности в послании .в. въ книзѣ .д. и индѣ. Сим.Пол.Бес., 120. XVIII в.~ XVII в. — Ср. **смертельность, смертство**.

**СМЕРТНЫЙ (СЪМЬРТ-, СЪМРЪТ-),** *прил.* 1. *Относящийся к смерти; тж. как замена косв. падежей сущ.* **смерть**. Людие сѣдящии въ тьмѣ видѣшя свѣтъ великъ и сѣдящеи въ странѣ и сѣни съмьртьнѣи свѣтъ въсия имъ (ἐν χώρᾳ καὶ σκιᾷ θανάτου). (Матф.IV, 16) Остр.ев., 262 об. 1057 г. Лѣпо есть чл҃вку ... поминати присно страшьное и въторое пришьствие и дн҃ь съмьртьныи (μνημονεύειν τῶν ἐσχάτων). Изб.Св.1076 г., 462. Доблии мученицы истины! Васъ ни нужа мучительска, ни прѣщения съблазньна, ни удовъ отъсѣкание, ни съмьртьное прѣщение еже къ божьствьнѣи любъви разлучити можеть. Стихирарь, 77 об. XII в. Таковъ ж<е> бѣ во градѣ том обычаи цр҃еви тому, егда отвѣт см҃рти даяше кому, посылаше проповѣдника ко вратом его с трубою см҃рътною, да увѣсть гл҃сом трубным см҃рть свою. Изм., 378. XVI в.~ XIV в. Да не посѣчетъ мене безъ времене смертною сѣкирою. Зос.С.чч., 209. 1624 г. Что есть устав премудрости? — Смертное поминание. Алф.[1], 259. XVII в. || *Караемый смертью (о действиях).* Жити хотя не твори съмертныхъ дѣлъ (ζῆν βουλόμενος μὴ πρᾶττε θανάτου ἄξια). Менандр, 9. XV в. Царевъ холопъ карачь былъ передъ тобою согрѣшилъ и ты его велѣлъ поимати, а согрѣшенье де его не смертное; а хотя бы и такъ согрѣшилъ, отчего ему умереть? Крым.д.II, 73. 1509 г. Да не токмо что надъ винными казни не учинили и на соймъ многихъ тѣхъ винныхъ людей, до которыхъ по договору дошли вины смертные, самихъ не поставили, а ставились за нихъ наемные ябедники и отговаривались бездѣльемъ, чего было и слышать не годилось. ДАИ VI, 434. 1652 г. Kryminał — смертное преступление; достосмертное погрѣшение; согрѣшение противъ цр҃я. Лекс.полоно-словен., 88. 1670 г. Смертный судъ — *смертный приговор.* Поими .ѧ. дивиць целяди моея, иже мужа не знают, одѣвша и в беберъ и· въ бранину, да мя плачютъ [по вар.] ... (Зане суд см҃ртныи приалъ есмь) от цр҃я. Пов. об Акире, 133. XV в.~ XI-XII вв. Смертное убивство, убийство, убойство; смертный убой, убойца см. **убивство, убийство, убойство, убой, убойца**. Смертная казнь — см. **казнь**.

2. *Подверженный смерти, смертный.* См҃ртни есмы: дн҃сь живи, а заутра в гробъ. (Поуч.Влад.Мон.) Лавр.лет., 245. 1377 г. Бес

конца вражды не держи сѡ́ртнъ сыи (ἀθάνατον ἔχθραν μὴ φύλαττε θνητὸς ὤν). Менандр, 17. XV в. (1541): А нечто хотенье наше Бог совершит, и мы не токмо зде славы улучим, но и в дальных странах; а не бесмертны есмя, смертны, а кому лучится за веру и за государя до смерти пострадати, ино у Бога незабвенно будем. Пискар.лет., 43. XVII в. — В знач.сущ. *Смертный, т.е. человек.* Вѣдѣ бо яко сѡ́рть мя истрет. Домъ бо всякому смертну земля (οἰκία γὰρ παντὶ θνητῷ γῆ). (Иов.XXX, 23) Библ.Генн.1499 г. — В знач.сущ. **Смертное**, *с. То, что подвержено смерти.* Подобаетъ убо силному немощнаго носити и учити его, да смертное будетъ безсмертно, и тлѣнное будетъ нетлѣнно, да побѣждена будетъ смерть животомъ. АИ IV, 172. 1652 г.

3. *Убитый, умерший.* (1174): Да бьяхуться крѣпко и много быс<ть> Мьстиславлѣ дружинѣ раненыхъ и сѡ́ртьныхъ добрыхъ; и остояша около города .ѳ. недѣль. Ипат.лет., 576. XV в. Не о том я плачю, что вижу тебя смертнаго, плачю я о твоем доротъцве во истинной храбърости, что еси дорос человечества — умер на служьбе государеве. Пов. о Сух., 139. XVII в. Смертные головы — *убитые.* А будетъ ли то [грабежи и убийства жителей] не съ твоимъ вѣданьемъ, и ты бы виноватыхъ за то казнилъ, а взятое бы велѣлъ отдати, а смертны бы головы были поплачены. Польск.д.I, 36. 1489 г. || *Близкий к смерти, умирающий.* Аще кто приемлет кишнецовы травы четверть гривенки, и тои чл҃къ тощъ будетъ, безсиленъ и уныл, не чающе себѣ живота. И врачеве мнят его смертна. Травник Любч., 221 об. XVII в.~ 1534 г.

4. *Смертельный; смертоносный, ядовитый.* Языкы възгл҃ють новы, въ рукахъ змия възьмуть, аще и съмрьтьно чьто испиють, ничьтоже ихъ не врѣдить (θανάσιμόν τι). (Марк.XVI, 18) Остр.ев., 205 об. 1057 г. И творяше землю и вся яже на неи поклонитися звѣри ... емуже ицѣлена быс<ть> язва смертьная (ἡ πληγὴ τοῦ θανάτου). (Апок.XIII, 12) Апокал., 60 об.-61. XIII в. (1066): Он же [котопан] испивъ половину, а половину дасть князю пити, дотиснувъся палцемь в чашю, бѣ бо имѣя под ногтемъ растворенье сѡ́ртное и вдасть князю, урекъ сѡ́рть до дн҃е семаго. Лавр.лет., 166. 1377 г. Въ той святый день рождества великаго Ивана Предтечи исходятъ обавници, мужи и жены чаровници, по лугамъ и по болотамъ, въ пути же и въ дубравы, ищуще смертныя травы и привѣта чревоотравнаго зелия на пагубу человѣчеству и скотомъ. ДАИ I, 18. 1505 г. Малый есть червь скорпий, но смертное жало внутрь себе имѣетъ. Сим.Пол.Орел рос., 56. 1667 г.

5. В знач.сущ. **Смертно**, *с. Отрава, яд.* Ненавистьници въсхотѣша отравами погубити и, и прѣгл҃аша чьваньчию его ... и даша ему съмьртьно да чьванующю митрополиту въложить отраву въ чашю его (ἀναιρετικόν). Патерик Син., 166. XI в.

6. В знач.сущ. **Смертная**, *ж. Смертельная болезнь, смерть.* Я чаялъ что впрямъ трясавица, анъ впрямъ смертная; по языку тому признавался, что худо говоритъ и скрозь зубы. Пис. к Никону, 160. 1652 г.

7. **Смертно,** *с. Повальная болезнь, мор.* Рцыте нам, о сии, како во градѣ нѣкоем смертно бывает, из града же оного суть во иных странах двѣ или три тысящи купльствующихъ мужей, и никтоже от нихъ скончася (θανατικὸν γίνεται). Скрижаль, IV, 143. 1656 г.

8. *Жестокий, ведущий к гибели, грозящий смертью.* И въ прошломъ во 179 году подъ бухарскихъ и калмыцкихъ пословъ наймовали они изъ за великого смертного правежу, по самому послѣднему вешнему пути отъ Соли до Верхотурья подводу по 15 рублевъ. ДАИ X, 411. 1683 г. И въ тожъ де время ты съ людми своими многолюдствомъ прискакавъ на коняхъ и съ собаки и велѣлъ де ты людемъ своимъ ... женъ ихъ [ямщиков] и дѣтей бить и увѣчить смертнымъ боемъ и собаками травить. АЮБ I, 421. 1699 г. Не приста же совѣту [Флорентийского собора] и дѣлу ихъ епископъ Марко Ефесский. И осудиша его в заточение смертное, якоже и насъ бѣдныхъ здѣ. Ав.Кн.бес., 275. XVIII в.~ 1675 г. || *Непримиримый, не на жизнь, а на смерть (о бое, вражде, враге и т.п.).* А только де государь насъ не пожалуетъ, у салта Мамута аманаты велитъ взяти, и намъ де отъ царьские милости удалѣти, потому что де намъ салта Мамутъ смертной недругъ. Посольство Тихан., 305. 1615 г. Поляцы же ... оружия своя восприемлютъ и врата граду отворяютъ и вдаютца на брань, и тако брань смертную спускаютъ. Пов.Кат.-Ростовского[1], 609. XVII в. Смертный грѣхъ — *злостное, дерзкое, добровольное нарушение какого-л. важного (религиозного) закона, которое может быть заглажено только личным покаянием при* жизни. Сѡ́рть и адъ положена быс<ть> въ езеро огньное ... [Толкование:] Сѡ́рть и адъ мѣнить злыя силы повиньныя сѡ́ртному грѣху. Апокал., 94 об. XIII в. (1438): Душа же [усопших], иже смертными грехи умерша, взимаются въ адъ и различными муками мучатся.

Львов.лет.I, 248. XVI в. Лежати на смертной постели, на смертномъ одрѣ — *быть при смерти.* Да онъ же Иванъ ... объѣлъ у лебедянца жъ сына боярскаго, у Агапа Петрова, носъ весь прочь зубами своими, и тотъ Агапъ лежалъ отъ зубного съѣденья на смертной постели многое время, сталъ увѣченъ, безъ носа. АМГ II, 315. 1653 г. Матвѣя Осиповича привезли (со) службы великаго государя изъ подъ Чигирина замертво, одва живъ лежитъ на смертной постелѣ. Переп.Хован., 412. 1678 г. И нынѣ де онъ ... лежитъ на смертномъ одрѣ, и ни чѣмъ не владѣетъ, одряхлѣлъ и устарѣлъ. АИ V, 362. 1691 г. Лечи на смертной постели — *тяжело заболеть.* И прииде в дом свои и ляже на смертнои постеле и посла по лекари. Ист. семи мудр., 115. XVII в.

◊ Смертною игрою играти см. **игра**. Смертная чаша см. **чаша**. Смертную чашу испити см. **испити**. Смертную чашу пити см. **чаша**. Смертное мѣсто — а) *Уязвимое место на теле человека, удар по которому может привести к смерти.* Аще ж<е> въ гнѣвѣ раскоторався или рукою рану нѣкаку нанесе нещадно въ смр̄тьное мѣсто и убивъ его близь ес<ть> волнаг<о> убийства. Корм.Балаш., 169 об.-170. XVI в. б) *Место, где происходит казнь.* И мудрецъ же рече имъ: Не скоро его ведите на смертное мѣсто, а яз на сеи дн̄ь избавлю его от смерти. Ист. семи мудр., 32. XVII в. Смертный часъ — а) *Момент наступления смерти.* Потаил от нас Бг̄ъ смр̄тныи чс̄ъ. Изм., 128. XVI в.~ XIV в. И что мы ... держимъ у себя для смертнаго часа написано, содѣянная нами отъ юности, и тѣ свиточки писанные, елико яко человѣцы согрешаемъ ... относятъ къ ... архимариту. (Чел.солов.ин.) Суб.Мат.III, 56. 1666 г. б) *Смертельная опасность.* Избави ны от насилы иноплеменникъ и от всякого часа смр̄тнаго. Требник, 451. XVI в.

**СМЕРТОНОСЕЦЪ (СЪМЬРТ-),** *м. Тот, кто причиняет, несет смерть.* Цр̄кви свѣтило вьси тя съвѣмъ [по вар.] ... и дш̄амъ сп̄са, истьрьгающа я из грѣтани съмьртоносьця и къ жизни наставляюща (τοῦ θανατηφόρου). Мин.ноябрь, 367. 1097 г. Аще будеть тысущь аг̃гли смертоносци, единъ от нихъ не убудеть его (ἐὰν ὦσι χίλιοι ἄγγελοι θανατηφόροι). (Иов.XXXIII, 23) Библ.Генн.1499 г. Агньца прообразова Моисеи въ Египтѣ к вечеру, егоже кровию отврати всегубителя аг̃гла, сирѣчь смертоносца, да не умертвитъ люди. Скрижаль, II, 41. 1656 г.

**СМЕРТОНОСИВЫЙ (СЪМЬРТ-),** *прил. Смертоносный, гибельный.* Разумьная си ални хранить своего сужителя всего яда съмьртоносиваго неприимна. Ио.Леств.[1], 136 об. XII в. — Ср. **смертноносный, смертоносный**.

**СМЕРТОНОСИЕ,** *с. Мор, моровое поветрие.* Прѣд малыми лѣты быс<ть> смр̄тоносие въ пустыни нашеи. (Патерик Скит.) ВМЧ, Дек. 31, 2651. XVI в.~ XIV в. Християномъ преже преставльшимся и въ наша лѣта, и въ меженинахъ, и въ смертоносияхъ, и въ водахъ, и во огни, и въ ратехъ, и въ плененииxъ, и во всякихъ нужахъ ... даю благословение и прощение. Кн.Степ., 485. XVI-XVII вв.~ 1560 гг. (1418): Бысть в томъ лѣтѣ моръ великъ ... и в то время, въ смертоносие, архиепископъ Симеонъ ... обходи около всего Великаго Новаграда. Новг.III лет., 257. XVIII в.

**СМЕРТОНОСНЫЙ (СЪМЬРТ-),** *прил.* 1. *Смертоносный, смертельный.* Оружие лукавьнуму съмьртоносьно въ истину быс<ть> е(му) же къ Бӯ твое, чс̄та, истовое съвъкупление и желание. Мин.окт., 53. 1096 г. Чл̄ку вселшуся в домъ с женою и со единочадым сн̄ом ... в нем же бѣ дворѣ змиа смр̄тоносна ... и вся входящая во дворъ тои умр̄щвяет. Изм., 312. XVI в.~ XIV в. Ближнии же и знаемии мои и нынѣ удивляхуся, зряху на мои скорбные мѣста, ими же я болѣзновалъ, како отъ таковы смертоносныя болезни Богъ помилова мя. Ч.Серг.Р.Аз., 105. 1654 г. И начатъ окаянная та жена смертоносныи ядъ уготовавши подавати цр̄евчу, овогда въ ястии, овогда же въ питии. Ж.ц.Дм., 6. XVII-XVIII вв. ‖ *Грозящий смертью.* Государь ... что ти возглаголю, яко отъ гроба возстав отъ далняго заключения, отъ радости великия обливаяся многими слезами — свое ли смертоносное житие возвѣщу тебѣ, свѣту, или о церковномъ раздорѣ реку тебѣ? Ав.Чел., 723. 1663 г. Смертоносная язва — *моровая язва, чума.* По грѣхомъ явилося въ Смоленску на посадѣ и въ Смоленскомъ уѣздѣ Божие посѣщение, повѣтрее на люди: люди умирали многие смертоносною язвою. Польск.д.III, 431. 1566 г. Господу Богу попущающу грех ради наших, прииде смертоносная язва на Великий Новград и много людии умирати начали. Ж.Серап. Новг.[1], 158. XVII в.~ XVI в. ‖ *Несущий смерть или весть о смерти; убивающий.* И сказа еи, яко нечестивый царь Батый уби и благовѣрнаго князя Федора Юрьевича ... и услыша таковыя смертоносныя глаголы и горести исполнены абие ринуся изъ

превысокаго терема своего съ сыномъ ... на среду земли. (Пов. о разор.Ряз.) Свед. и зам.I, 82. XVI в.~ 1237 г.

2. *Ведущий к душевной гибели.* Тръстию крстьною от съмьртоносьныя прельсти къ жизни приведе. Мин.окт., 39. 1096 г. Блюдѣмъ свое срдце отъ съмьртоносьнааго дха гръдости (θανατηφόρον). Панд.Ант.[1], 71. XI в. Тако и ихъ смертоносное новое учение въ новыхъ догматѣхъ отводитъ людей отъ Христа истиннаго Бога ... отъ восточныя святыя церкви к западному костелу. Пуст.сб., 16. 1673 г.

3. *Относящийся к моровому поветрию.* На противящыхся Бжиеи воли въ смертоносное время улици запирающых и домы печатлѣющых ... и мертвых телеса из града далече извлачающих. Посл.Филоф., 26. XVII в.~ XVI в.

**СМЕРТООБРАЗНО,** *с. То, что имеет смертную природу.* Всякая добродѣтель смертообразно [*в ркп.* смертообразна] всяко бещьствуеть (πᾶσα ἀρετὴ τὸ θνητοειδὲς πᾶν ἀτιμάζει). Пч., 31. XIV-XV вв.~ XIII в.

**СМЕРТОТВОРНЫЙ,** *прил. Несущий смерть, гибель; смертоносный.* Тамо пища смртотворна, здѣ пища животворна (θανατοποιόν). Козма Инд., 217. XVI в.~ XII-XIII вв. Аще же и не уби его мечемъ, но отсла его во Асъ островъ, въ немже никтоже лѣто цѣло поживе, но емлеми отъ смертотворныхъ вѣтровъ злѣ умираху. В.Чел.Ник.Пустосв., 363. 1665 г. [то же — Ист. ересей, 495. 1505 г.].

**СМЕРТСТВО (СЪМЬРТ-, СЪМЬРЬТ-),** *с. Свойство быть подверженным смерти; смертность.* Облъкъшася въ мьртвость еже есть съмьрьтьство (θνητότητα). Ио.екз. Бог.[1], II, 138. XII-XIII вв. И яко же носихомъ образъ земнаго, еже есть Адамово смртьство, и немощь, и тлѣние, облечемся и въ образъ нбснаго, еже ес<ть> преждеваршаго уже и въшедша на нбса еже изъ мртвыхъ въскрсниемъ. Козма Инд., 162. XVI в.~ XII-XIII вв. Тогда разорится смерство еже грѣхом праоцъ введеное, зане вси члвцы встанутъ к жизни безсмертнѣи (mortalitas). Длр., 227 об. XVIII в.~ 1501 г. — Ср. **смертельность, смертность.**

**СМЕРТЬ (СЪМРЬТЬ, СЪМЬРТЬ, СЪМЬРЬТЬ),** *ж.* 1. *Смерть (тж. образно).* По семь гла имъ: Лазарь, другъ нашь, усъпе ... Рече же Иис о съмьрти его, они же мьнѣша, яко о усъпении сьну глѣть (περὶ τοῦ θανάτου). (Ио.XI, 13) Остр.ев., 137 об. 1057 г. Ис рече: си болѣзнь нѣсть къ съмьрьти, нъ о славѣ Бжии, да прославиться снъ Бжии ею (πρὸς θάνατον). (Ио.XI, 4) Там же, 137. Съмьрть поминаи въину, да та память научить тя паче вьсѣхъ, како бо жити въ малѣмь семь времени. Изб.Св.1076 г., 174. И умираемъ вси члцы, и никому от чкъ чяши сия минути; смрть есть разлучение дши от телеси. Варлаам и Иоасаф, 121. XVII в.~ XIV-XV вв. (1352): Санъ свѣтлостью не умолена бывает смерть, на всѣх вынизает многоядьныя своя зубы. Псков.лет.I, 22. XVII в. И Амурат, видячи смерть свою, созвал к себе велмож своих и просил их, чтоб таковы ж послушны были сыну иво, как ему были. Пов. о Скандербеге, 32. XVII в. || *Род смерти.* Се же рече, знаменая, коею съмрьтию прославить Ба (ποίῳ θανάτῳ). (Ио.XXI, 19) Остр.ев., 53 об. 1057 г. (1570): Прииде царь и великии князь Иван Васильевичь со опалою опричиною в Великии Новгород, и многия люди погубилъ различными смертьми и муками, во Твери, и в Торшку и во Пскове и по селом граблениемъ имѣния и пожжением животов християнских. Псков.лет.II, 261. XVII в. Морить голодною смертью — *морить голодом, лишать пищи.* И он ... великих гсдреи грамоту приняв у меня, холопа в<а>шего, велѣл посадит<ь> меня в тюрму и оковат<ь> в кондалы и морил голодную смертью многое время. Арх. Толстого, № 108, сст. 1. 1689 г. Напрасная съмърть см. **напрасный.** Нужная смерть см. **нужный.** Своей смертью (умереть) — *умереть естественной смертью.* (1204): Фрязи же, сиа слышавше о немъ, начаша просити его; цареградци же умориша его, глаголюще, яко умре своею смертию. Ник.лет.X, 39. XVI в. И онъ де пашества не захотѣлъ, понеже паша турский гораздо рѣдко бываетъ, что своею смертию умираетъ, все убиваютъ, зарѣжутъ или удавятъ. Арс.Сух. Проскинитарий, 65. 1653 г. Смерть взяти — *принять смерть, умереть.* (1140): Лѣпьши ми того смрть и съ дружиною на своеи отцинѣ и на дѣдинѣ взяти, нежели Курьскои княженьи. Ипат.лет., 305. XV в. Смертию умрѣти — *умереть.* Моси бо рече ... иже словесить зълѣ оца и матерь съмьртию да умьреть (θανάτῳ τελευτάτω, ср. Исх.XXI, 17). (Марк.VII, 10) Мст.ев., 104. XI-XII вв. От древа же еже разумѣти добро и лукаво, не снѣсте от него, вънже убо днь аще снѣсте от него, смертию умрете (θανάτῳ ἀποθανεῖσθε). (Быт.II, 17) Библ.Генн.1499 г. По семь призвавъ и Пилатъ къ себѣ и рече: сице желаетъ дша моя плода вкусити отъ сада онаго; аще не снѣмъ отъ него, смертию умру. Сказ. о Иуде, 233. XVII в. Смертию сконча-

т и с я — *умереть*. К смерти приближающеся, иныи же и смертию скончашася. Ж.Арт.Верк., 100. XVII в. Б л и з ъ с м е р т и см. **близъ**. В ѣ ч н а я с м е р т ь, в т о р а я с м е р т ь — *то же, что* **душевная смерть**. [На страшном суде] токмо правда избавить от вторыя см(е)рти, отъ вѣчныя мукы. Княж. уставы, 24. XIV в.~ XI в. Тобою [Богом] наносимая намъ смерть не смерть есть, но измѣнение отъ временныхъ на нетлѣнная и лутчшая; подобаетъ намъ боятися вторыя смерти, о нейже глаголетъ сынъ Божий: не убойтеся отъ убивающихъ тѣло ... убойтеся ... и душу и тѣло вовреши въ дебрь огненную. (Чел.Лаз.) Суб.Мат.IV, 253. XVIII в.~ 1668 г. Дабы правовѣрнымъ уязвения дшевнаго не страдати, и тем смерти вѣчныя не познати ... на вражиихъ козней разорение оружие словесное подаю. Сим.Пол.Бес., 46. XVIII в.~ XVII в. Д у ш е в н а я с м е р т ь, с м е р т ь д у ш и — *отлучение души от Бога в результате греха, вечные муки*. Яко егда услышиши съмьрть дши, не помысли дши умирати — бесъмрьтьна бо есть; нъ разумѣваи дши грѣхъ и мукы. Изб.Св.1076 г., 437. Епспъ же въздъхнувъ велми и прослезивъся реч<е> къ Иоану: умре отрокъ. Иоанъ же рече: како или кыимь образомь, дшевною ли смр̄тью? Пролог (Ф.), 8. XIII в. Не даждь ми, Боже, прилепитися к плотским похотем, яже сень мимоходит, удуже смерть душевная пребывает. Васс.Патр.[1], 412. XVII в.~ 1508 г. Г р ѣ х ъ (и ж е) к ъ с м е р т и — *смертный грех*. Есть грѣхъ иже къ съмрьти и есть грѣхъ къ покаянию. Изб.Св. 1076 г., 564. Х о т я с м е р т ь с в о ю в и д ѣ т и — *"хоть умереть", о проявлении решительного несогласия с чем-л., о намерении предпочесть смерть какому-л. делу, поступку и т.п.* Думной диакъ ... государевымъ словомъ Михайлу Плещееву говорилъ, чтоб онъ по ево государеву указу въ бѣлое платьѣ одѣвался, и Михайло ... сказалъ: хотя смерть свою видѣть, и ему въ бѣлое платьѣ не одѣватца, менши князя Василья Хилкова не быть. Кн.зап. Моск.ст.II, 444. 1649 г.

2. *Смертная казнь*. Рекошя: повиньнъ съмьрти есть. (Матф.XXVI, 66) Остр.ев., 163. 1057 г. И сынъ чловѣчьскыи прѣданъ будеть архиереомъ и кънижьникомъ и осудять и на съмрьть и прѣдадять и языкомъ и поругаються ему и утепуть и. (Марк.X, 33) Там же, 135 об. Виасъ судья сы, осуди повинънаго смр̄тью и прослезися. Пч., 84. XIV-XV вв.~ XIII в. Которои убьетъ или ранитъ слуга государя своего и тотъ повиненъ смерти злой. Доп.Суд., 83. XVII в. Константинъ великии ... закон же сотвори, не к тому на кр̄стѣх казнити винныя смерти, во еже бы уже не быти кр̄сту страшну и мерзку, но чс̄тну и любезну. Сим.Пол.Бес., 16 об. XVIII в.~ XVII в. Д а т ь с м е р т ь к о м у - л. — *умертвить кого-л.* Смерти язъ тобѣ не дал, отпустилъ тобя жива. Уруслан, 119. XVII в. К а з н и т и с м е р т ь ю см. **казнити**.

◊ Б е з ъ с м е р т и б ы т и — *быть бессмертным*. Приобрѣте же нѣчьто понѣ съде, съмрьть, еже прѣрѣзану быти грѣху, да не бесъмрьти будеть зълобъ (μὴ ἀθάνατον). Гр.Наз., 251. XI в. О братие, не л<ь>стимся, никто бо нас не без смр̄ти есть. Изм., 297 об. XVI в.~ XIV в. Д о с м е р т и — а) *До наступления смерти, насмерть*. (993): И удави печенѣзина в руку до смерти. Лавр.лет., 123. 1377 г. Бѣглые крестьяне и съ ними гулящие люди ... розбили три деревни ... да одного крестьянина Гришку Щетника сожгли до смерти. АИ V, 181. 1683 г. б) *Не останавливаясь перед угрозой смерти; до конца*. До съмрьти противися по истинѣ, и Гдь Бъ̄ поборет по тебѣ (ἕως τοῦ θανάτου). Изб.Св.1076 г., 321. За свое царьское отечество и обиду, Богомъ порученное его Росийское царство, стояти не токмо до крови, но и до смерти. Арх.Стр.I, 472. 1567 г. в) *В высшей степени, крайне, чрезвычайно*. Тогда гл̄а имъ Ийс: прискърбьна есть душа моя до съмьрти (ἕως θανάτου). (Матф.XXVI, 38) Остр.ев., 159 об. 1057 г. Споры о божественнихъ дѣлехъ до смерти не люблю. Lud., 89. 1696 г. Б и т и с я д о с м е р т и см. **битися**. Н а с м е р т ь — *на верную смерть, без надежды остаться в живых*. (1535): Того же лѣта ... посадиша ... людеи 73 в тюрьму ... под Бурковским костром от Великие реки, на смерть, и малых дѣток 7 в том же числе. Псков.лет.I, 107. XVI в. Одна у него жена и та стара и увѣчна и покинута на смерть, да дѣти его: Оенекъ, и тотъ привезенъ ... въ городъ. ДАИ VII, 12. 1676 г. Их же люди, которые за воровство в тюрьмах на смерть сидели и, опасаясь смерти, как их под Олаторем ... ратные люди побили, крыютца и бегают. Разин. восст.II, 493. 1671 г. П р и с м е р т · и — *при смерти; в непосредственной близости к смерти*. Иже то реч<е> возрючаются, дати ли тому причщение, но ли, реч<е>, при смр̄ти. Друзии, реч<е>, избывают Бг̄омъ, а коли то не будет, тоже даи. (Вопр. Кирика) Корм.Балаш., 276 об. XVI в.~ 1136 г. Нашъ корабль носило шесть недѣль безвѣстно на всякъ часъ при смр̄ти, и отъ тѣхъ изгибшихъ кораблей пришла вѣсть въ Любокъ. Рим.имп.д.I, 71. 1492 г.

А хто при смерти напишет духовную ... а будет боль оживет, и попу духовная драти, как минет шесть недиль. Суд.Фед.Ив.(пр.), 407. 1589 г.

**СМЕРТЬСТВО** см. **смертство**

**СМЕРЧИЕ,** *с. Можжевеловый куст, можжевельник.* Самъ иде въ пустыню Феому, дне путе, и пришедъ сѣде подъ смерчиемъ и проси души своеи смерти ... И леже и успе подъ садомъ. Хроногр.1512 г., 135. Пророкъ же [Иона] оскорбися, яко не сбыстся пророчество его и уснувъ сидя подъ смерчиемъ, — сирѣчь древца нѣкакие, и онъ, милой, с кручины взвалился подъ кустъ и уснулъ. Ав.Кн.толк., 478. XVII-XVIII вв.~ 1677 г. Смерчие — древеса, на нихже ростут ягоды нарицаемыя черничие, юже и смоковница дикия наричются. Алф.², 80. XVII в. — Ср. **смрѣчие.**

**СМѢРЧИЕ** (?). Яко смѣрчие, Хс̑е, вражия оружия скруши гордѣния. (Октоих XIII в., 11) Срз.III, 450. — Ср. **смрѣчие.**

**СМЕРЧИТИ** *вм.* **исмерчити** *'высосать', перен. 'истощить'.* И Б<ог>ъ изведыи изъ Египта, акы славу инорожца его, изесть страну врагъ своихъ, и силу их смерчить, и стрѣлами своими устрѣлить врага. Палея Толк.², 231. 1477 г.~ XIII в. [ср.: И Богъ ... изъѣсть страну врагъ своихъ, исмерчить силу ихъ (τὰ πάξη αὐτῶν ἐκμυελιεῖ). ВМЧ, Сент. 1-13, 223. XVI в.] — *Ср. тж.* **исморчить** в статье **исморцати.**

**СМЕРЧЬ¹ (СМЕРЬЧЬ, СЪМРЬЧЬ, СЪМЬРЬЧЬ),** *м. Водяной смерч; тж. перен. и образно.* Съмѣрение есть смрьчь нбсьныи (σίφων). (Ио.Леств.) Вост.II, 207. XII в. [Вода] въ морихъ мудящи и стоящи непоступьна горька будеть, сл̄нцю присно тьньчѣе сънимающю и съмьрьчемы [*вм.* смьрьчемъ, *дат.мн.*], имиже и облаци ся съставляють и дъждеве бывають (τῶν σιφώνων). Ио.екз.Бог.¹, II, 60. XII-XIII вв. Смерчь [*вар.* смерьчь (1453 г.), смрьчь (XVI в.), смѣрчь (XVI в.)] пиавица; облак дождевенъ, иже воду от моря взимаеть, яко в губу, и пакы проливаеть на землю. (Толк. речем) Лекс.средн., 424. 1431 г. Како убо зримъ глаголемыя смерчи из моря воду на облакы влекущая (σίφωνας). Скрижаль, IV, 194. 1656 г. Смерчь небесный — облак дождевныи, иже взимает в себе от моря воду аки в губу и вознося на высоту паки проливает ю на землю. Алф.¹, 206. XVII в. — Ср. **сморчь.**

**СМЕРЧЬ²,** *м. Кедр.* И поиму азь от... смрѣча высокааго от връха ... и въсажду и въ горѣ высоцѣ ... и будет въ смрѣчь великь, и почиеть под нимь вся птица и под сѣнию его (в *сп.* XVI в. въ смерчь; εἰς κέδρον μεγάλην). (Иез.XVII, 23) Кн.прор.², 196. XV в. ~ 1047 г.

**СМѢРЯТИ¹.** *Измерить, смерить.* Подъ навѣсомъ у десяти печюръ углы осыпались, а сколко по мѣрѣ осыпалось кирпичю, и того смѣрять нелзѣ, потому что засыпано ядрами. ДАИ III, 7. 1647 г. Съмѣрять, съколь далече бомба пала. Петр, I, 10. 1688 г.

**СМѢРЯТИ² (СЪ-)** и **СМИРЯТИ.** 1. *Соразмерять, приводить в соответствие.* Чл̄комъ чл̄чьскы бесѣдуя, Бъ̑ съ слышаштихъ немоштии [*вм.* немоштию] съмѣряеть словеса (μετρεῖ). Изб.Св.1073 г.², 455. || *Воздавать той же мерой.* Бѣдно бо есть ... съмѣряти грѣху исправление (ἀντιμετρεῖν). Гр.Наз., 78. XI в.

2. *Измерять, оценивать.* Тѣмьже и рече: дх̑овныимъ дх̑овьная съмѣряюште, рекъше, егда чьто дх̑овьно недовѣдомо буде, то отъ дх̑овныихъ послушьства приводимъ (ср. 1 Кор.II, 13: πνευματικοῖς πνευματικὰ συγκρίνοντες). Изб.Св.1073 г.², 232. Сами въ собѣ себе съмѣряюще (μετροῦντες). (2 Кор.X, 12) Апост.Христ., 175. XII в.

3. *Снисходить.* Да отъ сего е убо явѣ, не варивъшу закона жрьтвьному повелѣнию, ни о вьсесъжигаемыихъ бывъше хотѣние положивъшууму законъ Богу, нъ съмѣряя къ онѣхъ немошти (συγκαταβαίνων τῇ ... ἀσθενείᾳ). Изб.Св. 1073 г.², 512.

4. *Делать ниже.* И увѣсть все дрѣво польское, яко азъ Гъ̑ смѣряяи дрѣво высокое и възнося дрѣво смѣрено, и усушуя дрѣво сурово, и проращая дрѣво сухо (ὁ ταπεινῶν). (Иезек.XVII, 24) Библ.Генн. 1499 г. [смиряя древо высокое — Пов. С.Шаховского, 863. XVII в.]. Смѣряти главу свою кому-л. — *склонять голову перед кем.-л., быть почтительным.* Приятеля събориштю сътвори себе, и болярину съмѣряи главу свою (ταπείνου τὴν κεφαλήν σου). (Сирах.IV, 7) Изб.Св.1076 г., 419. [то же — Библ.Генн.1499 г.].

5. *Унижать, принижать, сводить на низшую ступень в каком-л. отношении.* Не ругаися чл̄вку въ горести дш̄я его сушти, есть бо съмѣряяи и възносяи (ὁ ταπεινῶν). (Сирах.VII, 11) Изб.Св.1076 г., 337. Сего съмѣряеть [Бог], а сего възносить (ταπεινοῖ). (Пс.LXXIV, 8) Псалт.Чуд.¹, 153. XI в. [то же — Климент Смолят. 109. XV в.~ XII в.]. (1169): Ты всемощенъ еси, убожа и б<ог>атя ... и въздвизая кроткая на высоту и смѣряя грѣшникы до земля. Лавр.лет., 357. 1377 г. Гъ̑ убожит и богатит, смиряет и высит (ταπεινοῖ). (1 Цар.II, 7-8) Библ.Генн. 1499 г. Вся дѣетъ Бг̑ъ, якож<е> хощет,

якоже пр҃оркъ рече, Гъ̃ оживляетъ и мертвит, смиряетъ и высит. Изм., 208-208 об. XVI в. ~ XIV в.

6. *Обуздывать, смирять, приводить к надлежащему образу поведения; усмирять.* (1168): Самъ же по вся нед҃ли причащение имаше, слезами омывая лице свое и въздыханиемъ частымъ смиряя себе и стонание от ср҃дца своего испущая. Всим видящим его в толици смиреньи стояща и тако не можаху удержатися от слезъ. Ипат.лет., 530. XV в. Елма убо отвсуду навѣтъ есть диаволий, трезвѣтися нужда; елико великъ еси, толико смиряй себе; и егда взыдеши на высоту, утвержатися требѣ ти есть, яко да не падеши (ταπείνου). (Маргарит) ВМЧ, Сент. 14-24, 990. XVI в.~ XV в. И смиряти жена своя по вины и по людцки, а не безвѣчьемъ. АЮ, 313. 1640 г. Старецъ Александръ ... жегъ мужика на огнѣ безвинно ... и по ево судному дѣлу онъ, старецъ, неправъ, и за то ево на соборѣ словесно смиряли. (Чел.арх.Варф.) Суб. Мат.III, 90. 1666 г. А будетъ никоторыми мѣрами тѣхъ непослушниковъ уговорить будетъ не мочно, а впредъ отъ нихъ чаять будетъ какого дурна: и тѣхъ непослушныхъ людей велѣть смирять войною. АИ IV, 448. 1670 г. А буде которые за работу не примутся, или пойдутъ за какимъ воровствомъ и учнутъ свою братью обижать и упиватца, или свои статки и заводы пропивать, и такихъ смирять жестокимъ наказаниемъ, бивъ ихъ нещадно кнутьемъ. ДАИ XII, 396. 1698 г.

7. Что. *Сдержанно относиться к чему-л.* Аще бо быша не перьсе побѣдою съмѣрилися (законъ бо сихъ такъ вѣдѣти побѣду съмѣряти) ... ничесоже не възбраняаше ни огненосиваго ... оставити въ воихъ (μετρεῖν εὐπραγίαν). Гр.Наз., 199. XI в.

**СМѢРЯТИСЯ[1] (СЪ-) и СМИРЯТИСЯ.** 1. *Быть смиренным, преисполняться смирением.* Иже възнесеть ся, съмѣрить ся, и съмѣряи ся възнесеть ся (ὅστις ταπεινώσει ἑαυτόν). (Матф.XXIII, 12) Остр.ев., 80-80 об. 1057 г. Не бо ни безврачия [*вм.* безбрачия, ἀγαμίαν] намъ, ни вьсего въ мирѣ отъшьствия, нъ любити Бг҃а и ближьняаго, съмѣрятися, и миловати, и молитися (ταπεινοφρονεῖν). Изб.Св.1073 г.[2], 275. Ельма великъ еси, тольма съмѣряися (ταπεινοῦ σεαυτον). (Сирах.III, 18) Панд. Ант.[1], 100. XI в. Якоже бо праведнымь обычай есть по оправданиихь смирятися, сице лукавымь по съгрѣшениихь възвышятися (μετριάζειν). (Маргарит) ВМЧ, Сент. 14-24, 892. XVI в.~ XV в. || *Проявлять смирение, скромность, дружелюбие.* Вѣдати подобает, како ся волкь смиряет, когда овцу уловляет ... не точию главою челомъ биет к земли пред овцею, но и на чревѣ ползает и хвостомъ ласкателнѣ творитъ, и очима блискаетъ весело. Сл.Евф., 17. XVII в.

2. *Одумываться, смиряться.* Еще же гнѣвающимъся имъ и долготерпѣнью Бйю не смѣряющимъся имъ, нъ дѣлѣ пакы приемъшемъся имъ, первое бо быс<ть> трусъ великъ и страшенъ, послѣдь же огнь ... пожьже множаишихъ (μὴ σωφρονιζομένων). Хрон. Г. Амарт., 362. XIII-XIV вв. ~ XI в.

3. *Быть смиряемым.* Но что же ся хвалиши во злобѣ, силне, беззакония: не своею силою одолѣваеши насъ, но за свои грѣхи смиряемся. Пов.прихож. на Псков, 43. XVII в.~ XVI в.

4. *Изливаться, совершать кеносис (что понималось как самоумаление божества).* И исплъньны съмѣряеться, съмѣряетъ бо ся своея славы въ малѣ, да азъ оного прииму исплънения (κενοῦται). Гр.Наз., 253. XI в.

**СМѢРЯТИСЯ[2]** см. **смирятися[1]**

**СМѢСЪ (СЪМѢСЪ),** *м.* 1. *Соединение, смешение чего-л.; смесь.* Абие съста<ви>въ вься възискаемыя вами отъ ст҃ыихъ кънигъ и на сп҃сение главы съвъкуплены и разлучены отъ себе, яко ни сънития, ни съмѣса пострадати чьтущууму (φυρμόν). Панд. Ант.[1], 1. XI в. Мѣра дряхлости и покою, и отъ обоего съмѣсъ и съкупление; мякъкое и съ крѣпыимь, ярое и съ стыдѣниемъ съмѣшено (μίξις). Гр.Наз., 175. XI в. О новому смѣсу, о преславному сливу. (Гр.Наз. с толк.Ник.Ир.) Оп.II (2), 78. XIV в. [А раствор не] ино есть развѣ съставъ смѣсъ, еже есть стихии четыри съвокупления (παρὰ τὴν τῶν στοιχείων μίξιν). (Гр.Нис.) ВМЧ, Дек. 1-5, 284. XVI в.~ XII-XIII вв. Еще же отъ сму(т)ства и множественнаго скопа и смѣсу обоего рода процвѣтоша немалыи грѣховныя соблазны. Евфр.Отразит.пис., 110. 1691 г. || *Слияние.* Вѣруемъ убо въ единъ Бг҃ъ̃ ... едино ц҃р(с)тво въ трьхъ съврьшенѣхъ упостасьхъ знаемо ... бесъмѣса [*вар.:* бесмѣшениа] единены и безъ разхода разлучаемы (ἀσυγχύτως). Ио.екз. Бог.[1], I, 102. XII-XIII вв.

2. *Примесь.* Яз тебѣ за товар дам серебра переплавлёна без смѣсу. Псков. разгов., 307. 1607 г.

3. *Половое сношение, совокупление; брак.* Добро же и дѣтородьство еже бракъ съставляеть и добро женитво блуда ради, се прерѣзая и неистовьству желания законьныимь съмѣсъмь [*вар.:* совокуплениемь] не оставляя въ безаконьныя дѣла бѣсовати ся (διὰ τῆς ἐννόμου μίξεως). Ио.екз.Бог.[1],

III, 90. XII-XIII вв. Вся безсловесныа животны ... смѣсъ супружества от зажда дѣлающе и совокупляющеся друг другу не видять в лице, безсловесно и бестудно творять смѣсъ, токмо же чл҃вкъ приходя прямо лицю, яко словесенъ, смѣсъ дѣлають, да друг друга видяще, словомь и с похвалою и съ честию смѣсъ сдѣвають. Козма Инд.[2], 105-106. 1495 г. ~ XII-XIII вв. Прѣд цр҃ствомъ бо ег<о> [Кекропса] вся жены антическы и афинеискы и ближнихъ мѣстъ звѣриномъ смѣсомъ смѣшахуся, с нимже коеждо бѣяше горѣ мужемъ бывающа (μίξει). Хрон.И.Малалы, IV, 355. XV в.~ XIII в. Блюдися запоиства ... и безаконнаго смѣса, всякъ бо грѣхъ кромѣ и насъ есть, а блудяи свое тѣло оскверняеть. (Посл. Иакова) Правила, 190. XV в. — Ср. **смѣсь**[1].

**СМѢСИТИ (СЪМѢСИТИ).** 1. *Смешать, перемешать; соединить с чем-л.; тж.перен.* Дашя ему пити оцьтъ съ зълъчию съмѣшенъ (μεμιγμένον). (Матф. XXVII, 34) Остр.ев., 189. 1057 г. Ихъ же кръвь Пилатъ съмѣси съ жртвами ихъ (ἔμιξεν). (Лук.XIII, 1) Там же, 288 об. Слъзьныя потокы кръвьныими струями съмѣсивъ, съвьрьшилъ еси съ веселиемь съмѣшение и потокъ пищьныи нынѣ наслѣдова (ἐπιμιγνύς). Мин.сент., 059. 1096 г. Да росъствориврь съмьртьное наше тѣло своею силою, съмѣсивъ же тьлѣньное съ нетьлѣньныимь и немощьное крѣпъкыимь, сп҃сеть погыбнущааго чл҃вка (μίξας). Сл.Иппол. об антихр., 10. XII в. Яко блудныа жены любы творять бес числа ... скверненое житие и тлѣнно<е> окаанную жизнь смѣсивше (συγκεράσαντες). Хрон. Г.Амарт., 425. XV в.~ XI в. Царь Ахматъ большия Орды, слыша богомъ дарованныя преславныя побѣды на вся супротивныя ... великому князю Ивану и зависть съ яростию смесивъ, золъ совѣтъ помысли, хотя грады руськия ратовати. Кн.Степ., 555. XVI-XVII вв.~ 1560 гг. И инех откупов чрез меру много бысть, да тем милостыню творит [царь Борис Годунов] и церкви строит; и смесив клятву з благословением, и одоле злоба благочестию. Сказ.Авр. Палицына[1], 109. 1620 г.

2. *Изготовить, сделать что-л., перемешав составные части.* Хотящая да быша от нѣкоег<о> мужа любими были, и смѣсивше таковое зелие, и то давше ему пити, омрачение творяше уму его, и аще умрет от зелиа того, и се волное убиство вмѣняется. (Вас.Вел.) Корм.Балаш., 169 об. XVI в.

3. *Слить (о реках, потоках и т.п.).* Двѣ рѣцѣ в Палестинѣ суть вкупѣ смешенѣ, иже Иоръ и Данъ, и едину рѣку совершають Иерданъ отъ соединения водъ; отъ сложениа именехъ наречение приашеть рѣцѣ. ВМЧ, Сент. 14-24, 763. XVI в.

4. *Замесить (тесто).* Смѣси ·г҃· спуды мукы (φύρασον). Пч., 80. XIV-XV вв.~ XIII в. Да сътворить ему заутра ... шесту<ю> часть мѣры и масла третию чясть инъ, яко же съмѣсити крупы маная Гв҃и (ἀναμεῖξαι). (Иезек.XLVI, 14) Библ. Генн. 1499 г.

5. *Сдвинуть, тесно прижать (одно к другому).* Спание же ему [Иоанну Постнику] бѣяше еже сѣсти и колѣни и перси смѣсити. ВМЧ, Сент. 1-13, 143. XVI в.

6. *Перепутать, нарушить установленный порядок чего-л.* И реч<е> Гс҃ь: се родъ единъ и языкъ единъ. И съмѣси [вар. XIV-XV вв.: расмѣси] бъ҃ языкы и раздели на ·о҃· и ·в҃· языка и расъсѣя по всеи земли. (Пов.врем.лет) Лавр.лет., 5. 1377 г. Царство сокрушилъ; что было благочестия, что правилъ, что жития, что обычаевъ, что вѣры, что наказания — погубилъ и смѣсилъ. Курб.Ист., 271. XVII в.~ XVI в.

7. *Соединить браком.* Недостоино ес<ть> правовѣрну мужу съ еретическою женою смѣситис<я> ... Но аще явитьс<я> что таковое ... безаконное раздрушити съвокупление, не подобает бо несмѣсных смѣсити [ср. Ефр.корм., 189. XII в.: съмѣшати] (τὰ ἄμικτα μιγνύναι). (Трул. 72) Корм.Балаш., 147. XVI в. А иже четвертаго брака, яко рекъше, себе смѣсивъ, поругается убо симъ възбраняющимъ божественымъ и священнымъ правиломъ. (Гр.мт. Фотия во Псков) РИБ VI, 281. XVI в.~ до 1417 г.

◊ С м ѣ с и т и к р о в ь — *совершить кровосмешение.* Аще кто кровь смѣсить, или оц҃ь со дщерью и м҃ти съ сн҃мъ, да имуть опитем<ь>ю л҃. лѣт. (Некот.запов.) Правила, 30. XIV-XV вв. С м ѣ с и т и с м е р т ь ю — *умертвить, погубить.* От нихъ же есть иже ·р҃· и ·п҃· тысящь асуриискыхъ поразивъ единою нощью, и сн҃ъ варварьскыхъ смѣси см҃ртью (συνάψας τὸν θάνατον). Хрон.Г.Амарт., 161. XIII-XIV вв.~ XI в.

**СМѢСИТИСЯ (СЪМѢСИТИСЯ).** 1. *Смешаться; перемешаться; соединиться, объединиться с кем-, чем-л.; тж.перен.* Неразумьное чюдо, како съ чл҃вкы съмѣси ся непостыжимыи бъ҃, ис тебе плътью по составу рожь ся (ἤνωται). Мин.сент., 051. 1096 г. Хотящу умрѣти и съ пьрьстию съмѣсити ся (ἀναμίγνυσθαι). (Сказ. Агапия) Усп.сб., 471. XII-XIII вв. Тѣмь убо и плъти нужьная подаваше и елико еи на оживление

тькъмо, тъщание же имяше все о съмѣсивъшися онои дш̃и, како убо бы сию изъ ... тины [в ркп.: изъ истины] изъвлѣчи (συγκραθεῖσαν). (Ж.Феод.Студ.) Выг.сб., 170. XII в. Душа же бесмертна ес(ть) и смѣсит ся и приплетет ся къ тѣлу, приходяще к нему от ефера, яко к темници, влачима къ ч(е)л(овѣ)чю ес(ть)ству (συμπλέκεσθαι). Флавий. Полон. Иерус.I, 144. XVI в.~ XI в. А смѣсится судъ игуменовымъ людемъ съ волостными людми, и волостель судитъ, а игуменъ съ нимъ. АЮ, 9, ок. 1490 г. Государевы бояре и воиводы повелеша под Свиную ту башню поднести много зелья и зажещи е. Тогда все те ... дворяне, яко же у короля выпрашалися напред во Псков град внити ... со псковскою каменною стеною Свиные башни вкупе смесившеся и своими телесы яко другую башню подо Псковом сограднша. Пов.прихож. на Псков$^2$, 148-149. XVII в.~ XVI в. И смѣсится море скляное со огнемъ. (Чел.Лаз.) Суб.Мат.IV, 258. XVIII в.~ 1668 г.

2. *Слиться (о реках, потоках и т.п.).* Иорданъ изходитъ отъ горы зовемыя Ливановы, бывшъ отъ двохъ токовъ, яже именуются Иоръ и Данъ, и смѣсившиися быша рѣка Иорданъ. Проскинитарий Арс. К., 54. 1686 г.

3. *Замеситься.* И сътворить жрътву нань ката мане мане, шестую часть ефи и от олѣа третьюю часть инь, да смѣсится симиле, жрътва гꙋ̃ законная, безпрестанна и вѣчная (misceatur). (Иезек.XLVI, 14) Библ. Генн. 1499 г.

4. *Вступить в контакт, прийти в соприкосновение с кем-, чем-л.* И смѣсишася въ языцѣхъ и навыкоша дѣла ихъ (ἐμίγησαν). (Пс.CV, 35; Псалт.Симон.) Срз.III, 766, до 1280 г. Понеже внуци его [Авраама] хотяаху вселитися на земьли чюжеи, смѣситися съ языки, да отлучяться от прочихъ языкъ, повелѣ имъ обрѣзатися, да тѣмъ внуци его будуть знамениемъ от всѣхъ языкъ отлучени. (Вопр. и отв.Григ.) Климент Смолят., 184. XV в.

5. *Встретиться (встречаться) с кем-л.* Рече пакы: аще бā ради страньствуеши, не мози съмѣситися съ домашьними, ни рѣчи с<во>ея съ ними съмѣшаи (συμμῖξαι). Патерик Син., 398. XI в. ‖ *Встретившись, столкнуться.* Бараномъ, или воломъ, или конемъ ... смѣсившимся, аще убо кое отъ нихъ наскочитъ на иныхъ и убьено будетъ, неповиненъ есть убившаго осподарь (συνεληλυθότων). Кн.законные, 71. XVII в.~ XII-XIII вв.

6. *Расстроиться (о боевом порядке)*, тж. перен. *прийти в замешательство, смятение.* (1380): И бяше видѣти русинъ за татариномъ гоняшеся, а татаринъ русина състигоша, смятяше бо ся и смѣсишася, коиждо бо искаше своего съпротивника победити. Моск.лет., 204. XVI в. (1559): Токмо имя его [царя] слышавше, еже пребываетъ на престоле своемъ во царьствующемъ граде Москвѣ, и опасение имѣюща ото окрестныхъ врагъ, тогда врази наши смѣсишася и побѣд(иша)ся и ... на бѣгство устремившеся, никимъ же гоними. Львов.лет.II, 609. XVI в. От единыя жены все асириане ужасилися. Такоже и наши враги от крепкаго вашего сражения смесилися. Посл.С.Шаховского Д.Пожарскому, 408. XVII в.

7. *Совокупиться (совокупляться); вступить (вступать) в половую связь, в брак.* Недостоино есть правовѣрну мужю съ еретичьскою женою смѣситис<я> (συνάπτεσθαι). (Трул. 72) Мерило пр., 216. XIV в. Тѣхь матери не вся законным браком съ Иаковом съмѣсишас<я>, точию Лия и Рахаль, по преданию о чю̃. Климент Смолят., 108. XV в.~ XII в. Мужу с женою по рожении отрочати не под<о>бает смѣситис<я> .м̃. дн̃и. (Прав.апост.) Правила, 61. XV в. Дияволъ ... взусти на нея господина ея, великаго князя Юрья ... и тако уязвенъ бысть на ню блудною бранию и тако безстуднымъ устремлениемъ взятъ ю къ себѣ, хотя съ нею смѣситися. Кн.Степ., 445. XVI-XVII вв.~ 1560 гг. Рече намъ царь: добро есте створили, но уже смѣситесь съ женами своими и хлѣбъ яжьте и вино пиите и славите бога нашего. П.отреч.II, 86. 1646-1654 гг.

**СМѢСИЦЕЮ,** *нареч. Совместно, вместе, сообща.* Ясачные де люди ... татаровя ... вогуличи всякими промыслы промышляли, гдѣ кому сручно, межъ собою смѣсицею; а какъ де ихъ, пашенныхъ крестьянъ, въ ... десятинную пашню поселили, и они де пашни на себя роспахали. АИ IV, 23-24. 1645 г.

**СМѢСНИКЪ (СЪМѢСЬНИКЪ),** *м.* 1. *Живущий вместе; здесь: о тех, кто остается в миру, среди людей, мирянин.* Колика межда ... пустыньникомъ къ обьщьникомъ и съмѣсьникомъ (τοὺς μιγάδας). Гр.Наз., 134. XI в.

2. *Тот, кто занимается торговлей (первоначально, товарообменом).* Да силы твоа и съмѣсникы твоих, и весльницы твои, и кръмьници твои, и съмѣсницы твои, и вси мужи твои доблии въ тебѣ, и весь съмь твои и падуть срѣдѣ тебе въ ср̃ци морьстѣмь в дьнь падениа твоего (τῶν συμμείκτων σου ... οἱ σύμμεικτοί σου ἐκ τῶν συμμείκτων σου). (Иезек.XXVII, 27) Библ.Генн. 1499 г.

**СМѢСНО (СМѢСТНО, СЪМѢСНО),** *нареч.* 1. *Смешанно, слитно.* Образ бо, аки земля имат, огнь ж<е> имже видим есть, а прокое съмѣсно (διὰ τὴν μίξιν). Шестоднев Ио.екз.[1], I, 297. XV-XVI вв.~ 1263 г. Аще ли притеся стояти во своемъ мудровании, глаголя, яко и въ трехъ перстахъ исповѣдуемъ воплощение христово, егда крестъ на себѣ изобразимъ ... и аще тако по вашему, то человѣчество естества его смѣстно зъ божествомъ познаваете въ сложении трехъ перстахъ своихъ. Чел.Авр., 52. 1670 г.

2. *Вместе, в совокупности.* Того ради вси вкупѣ [недостойные иереи] подлежать съмѣсно послѣднему потреблению, яко огнь поядаеть все покончянье. (Еп.поуч.) РИБ VI, 852. XV в. [То же — Корм.Балаш., 365. XVI в.]. У воротъ в полатѣ муки орженой и крупъ овсяныхъ и толокна смѣсно въ стопѣ и в розни по смѣте кулей ... с 150 и больше. Росп.им.Н.Ром., 7. 1655 г. Подъ комнатою боярскою въ полатке складено смѣстно въ стопѣ соли по смѣтѣ рогожъ съ 20 и съ початою рогожею. Там же.

**СМѢСНЫЙ (СМѢСТНЫЙ, -ОЙ),** *прил.* 1. *Состоящий из разных частей элементов и т.п., включающий и то и другое; смешанный; сложный.* Съ же Едесъ създанъ бысть от Селевка Нѣкатора, иже прозва съ Селевкъ Македонь Антиохию смѣсную съ варвары (τὴν μιξοβάρβαρον). Хрон.И.Малалы, XVII, 20. XV в.~ XIII в. Пакы мѣстно есть движение, еже отъ мѣста въ мѣсто преступление. Сие движение или по еже просто ходити бываетъ, или по окружнохождении, якоже коло движится, по нѣкоторыхъ же и небо; или по смѣсномъ отъ правости и окруженьства, якоже луковидно шествие, яково же есть змиинъ (κατὰ τὴν μικτήν). (Дионисий Ареопаг.) ВМЧ, Окт. 1-3, 584. XVI в.~ XV в. Смѣсная роспись [составленная из двух росписей — прим.изд.], что давати корму аглинскому послу на Москвѣ. Англ.д., 390. 1601 г. Земля Финическая и Аммория ... вѣры ж<е> смѣстныя; бл<а>гочестивая и еретическая. Козм., 23. 1670 г. Тѣмъ людемъ великаго государя указъ сказать, чтоб они, незнающия люди, впредь иконного художества не писали, для того чтобъ доброе писмо съ неистовымъ смѣсно не было. Заб.Ик., 85. 1668 г. Калачь (колачь) смѣсной — см. **калачь** (вып. 7, с. 34). Дворяномъ тремъ человѣкомъ: три колача смѣсныхъ, яловица, два борана, три гуси [государева жалования]. Рим.имп.д.II, 95. 1595 г. Колачъ смѣсной, а въ немъ полъ-2 лопатки муки крупичатые, полъ-2 лопатки муки толченые. АИ II, 433. 1610-1613 гг.

2. *Общий, совместный.* А кому будет до них каково дѣло смѣсное сн҃у боярскому, или городцкому чл҃вку, или волостному, и нш҃и намѣсницы обсылаюца съ архиепископом, а судит их богомолец нш҃ь. (Жал.гр.Новгор.арх. дому) В.А., 157. 1572 г. Смѣсная (смѣстная) сторожа — *сторожевой пункт, на котором несли службу одновременно люди из нескольких (двух, трех) городов (в отличие от* несмѣсной, *куда посылались представители одного города).* И всего из Донкова несмѣсныхъ 4 сторожи ... а смѣсныхъ 10 сторожъ. АМГ I, 24. 1577 г. 8-ая сторожа на Соснѣ усть Рѣчицъ, а стояти на неи сторожамъ съ Ливенъ 2 человѣкомъ, да изо Мценска, да изъ Новосили по 2 человѣка. Д.сторож. службы, 36. 1587 г. Да и сторожей бы еси на сторожи из Бѣлагорода на дальния и на ближния, и на смѣстныя и на несмѣстныя посылалъ по росписи съ весны. СГГД III, 256. 1623 г. Смѣсной судъ — *суд, осуществляемый представителями светской и церковной власти совместно.* А случится судъ смѣснои, и игуменъ судитъ съ намѣстники, а прибыткомъ ся дѣлятъ на полы. ААЭ, 13. 1410-1417 гг. А случится судъ смѣсной монастырскимъ слугамъ или крестьяномъ или дворникомъ и детенышемъ с посацкими или с волостными людми, и намѣсницы и воеводы судятъ, а игуменъ с ними жъ судитъ или кому прикажетъ. Гр.Кольск., 502. 1675 г.

**СМЕСТИ[1].** *Смести, удалить что-л. с* поверхности. На печи всегда бы было чисто сметено. Дм., 137. XVI в.

**СМЕСТИ[2].** Перен. *Уничтожить.* И внезапно нападоша на станы Батыеви, и начаша сѣчи безъ милости, и сметоша всѣ полки татарскыя. (Пов. о разор.Ряз.) Свед. и зам.I, 4, 87. XVI в.~ 1237 г. А народу вели беспрестанно молитися милосердному богу, иногды его злодея ... господь бог ... сметет и погубит. Пов.прихож. на Псков[1], 113. XVI-XVII вв.~ XVI в.

**СМѢСТИТИ (СЪМѢСТИТИ).** *Вместить, уместить; заполнить.* Се възводить Гс҃ на вы воду рѣкы силну и многу, цр҃я асуриска и славу его, и възидеть на всю дъбрь вашу и обидеть вся грады вашя ... и будеть полкъ его, якоже не съмѣстит ширинамъ страны своея (ὥστε πληρῶσαι τὸ πλάτος τῆς χώρας σου). (Ис.VIII, 7-8) Библ. Генн. 1499 г. ~ XI в.

**СМѢСТИТИСЯ (СЪМѢСТИТИСЯ).** *Вместиться, поместиться.* Вьсяко множьство ту [на освящении храма с мощами св. Бориса и Глеба] бѣаше и всяка обла<с>ть, и

вьси, богатии и убози, и съдравии же и болящии, яко испълнитися граду весему и по стѣнамъ градьнымъ не съмѣститися. Ж.Бор.Глеб., 39. XII в. [То же — Усп.сб., 70. XII-XIII вв.].

**СМѢСТН-** см. **смѣсн-**

**СМѢСЬ**[1], *ж. Смешение.* Константин пръвыи собор съвокупи на Ария, оттоле смесь была до Феофила иконоборьца ... православных было 30 без единого, а еретиков было 12. Ист. ересей, 316. XIV-XVI вв. — Ср. **смѣсь**.

**СМѢСЬ**[2] **(СЪМѢСЬ),** *нареч. Вместе.* Съмѣсь [ср. Ефр.корм., 227. XII в.: въкупь] ѣсти мужемъ и женамъ (ἀναμίξ). (2 Ник., 22) Никон.Панд.[2], 67 об. XIII в. По възнесеньи же г҃с҃а И҃с҃а уч<ени>комъ же и инѣмъ уже вѣро(ва)вшимъ въ Х҃с҃а сущимъ въ Иер҃с҃лмѣ и обоимъ смѣсь сущимъ же, июдѣемъ и кр҃тьяномъ, и кърѣщенье бл҃годатное обидимо бяше от обрѣзанья законьнаго и не приимаше и въ Иер҃с҃лмѣ кр҃стьяньская ц҃рк҃ы еп<и>с<ко>па не обрѣзана. (Сл.мт. Илар.) Мус.-Пушк.сб., 39. 1414 г.~ XI в.

**СМѢТЪ,** *м. Счет, возможность пересчитать что-л.; подсчет.* С м ѣ т у н ѣ т ъ (чему-л.) — *невозможно сосчитать.* И пришло безчисленное множество тое силы, и смету нѣтъ. Аз.пов.(сказ.), 147. XVII в. — Ср. **смѣта**.

**СМѢТА,** *ж.* 1. *Расчет, подсчет чего-л. (часто приблизительный).* После смѣты маия дана крылашенину Семиону ряска ... на 9 м҃с҃цов за 30 алт҃нъ. Кн.прих.-расх.Волокол.м. № 4, 147. 1582 г. По смѣтѣ того лѣсу пашенного и непашенного ... вдоль на полторы версты, а поперегъ на версту, индѣ болши, индѣ менши. Кн.п.Моск.II, 24. XVI в. А по смете побито де тех польских людеи на том бою с 6000 или с 7000. Воссоед.Укр. с Рос.III, 134. 1651 г. Записка, что кому дано без денег соли и скол<ь>ко отпущено в Ыверскои м҃нстрь ... и что в тои соли денег противо продажнои цены, а цена положена на безденежную сол<ь> для смѣты варнишного промыслу. Кн.солян.пром. №22, 151. 1662 г. А въ годовой смѣтѣ нынѣшняго 186 году въ Лебедине черкасъ пушкареи 31 человек, городовыя службы 780 человек. Баг.Мат., 94. 1681 г. С м ѣ т о ю с м ѣ ч а т и — *делать приблизительный подсчет, "на глаз".* И перелогъ и поросль мѣрили въ дѣсетины, а гдѣ было мѣрить нельзе, и то сметою смечали. Арз.а., 152. XVII в. || *Числовое выражение.* Буде хочешъ розныя смѣты сколко нибуть вьмѣсте сложить ... и опъ томъ не думай, хоть много число напередъ, хоть малое, толко чтобъ правая сторона была равъна [о сложении столбиком многозначных чисел]. (Из учебн.тетр. по арифметике) Петр I, 1. 1688 г.

2. *Множество.* В е л и к а я с м ѣ т а. А ко арцуку Бадемскому великоя смѣта свицерских людеи съежаютца. Куранты[1], 39. 1620 г. И для того ныня в трех королевствах людеи прибирают и великую смѣту денег пасут. Там же, 40.

◊ С м ѣ т ы н ѣ т ъ — *невозможно сосчитать.* И пришло безчисленное множество тое силы, и сметы нет, а именно с турецким царем Брагимом разных земель, первое — турки, второе — немцы, третьи — черкасы. Аз.пов. (сказ.)[1]. 91. XVII в. А воинству его и смѣты нѣтъ, а храбри суть таковы: единъ на сто напуститъ. Девг.д.V, 164. XVIII в.~ XII-XIII вв. — Ср. **смѣтъ**.

**СМЕТАНА,** *ж. Сметана.* Да кормъ бы есте давали княжу Иванову человѣку... четверо куровъ, да колачи, и хлѣбы, и масло, и сметану, и соль. Польск.д.I, 83. 1493 г. Да приносили ко княгинѣ ко княжъ Михайловѣ отъ матери хлѣба и сыры и сметану, а отдавали въ тынъ дѣтямъ боярскимъ. АИ I, 174. 1514-1527 гг. Для сметаны и молока и сыров устроенъ под Москвою коровеи двор. Котош.[1], 92. 1667 г. Потрохъ щучей изъ живыхъ. Шти крапивны съ сметаной. Звено ставное. Кн.расх. кушаньям Адр., 172. 1699 г. || *Сметана как продукт входящий в состав натурального оброка.* Мѣлкого дохода 16 борановъ... 6 пудковъ ноугородцкихъ масла, 12 ведръ сметаны, 49 сыровъ. Кн.пер.Дерев.пят.II, 744. 1495 г. Взято оброкъ с Фаустовы Горы с слободы 4 рубли 3 д<еньги>... да за сыры и за сметану 13 алтын. Кн.прих.-расх.Волокол.м. № 1028, 154. 1576 г. Б у й в о л о в а я с м е т а н а. Исперва бываетъ, аки тѣсто соложеное, и какъ вдругорядъ переварятъ, и прибавливаютъ въ него буйволовые сметаны, и тако бываетъ сахаръ головной, а леденецъ сахаръ дѣлаютъ: тотъ же усолъ перевариваютъ въ третей рядъ. Х.Вас.Таг., 68. 1637 г. — *Как прозвище.* Петрушка, прозвище Сметана, живетъ на посаде своимъ дворомъ. А.закл., 160. 1643 г.

◊ С н я т и с м е т а н у — *взять самое лучшее, выгодное, обычно опережая других.* Г҃сдрь на своихъ подданных какия подати или запросныя денги для воинскаго надобия захощет взяти, а сметана уже снята. Учен.ратн. строения, 20. 1647 г.

**СМЕТАНИНО,** *прил. Название деревни.* Да деревня Степачево, да деревня Сметанино, да деревня Красная Грива. Арх. Стр.I, 433. 1559 г.

**СМЕТАНКА,** *ж., уменьш.-уничиж. к* **сметана.** Пожалуи, гс̄дрь батюшъко Иван Михаилович, пришли ко мне сметанки и тв(о)рогу и молочка. Грамотки, 62. XVII-н. XVIII вв.

**СМЕТАННЫЙ,** *прил. к* **сметана.** С ы р ъ с м е т а н н ы й — *сыр, изготовленный с добавлением сметаны, сливок.* Да сорокъ сыровъ, двацать сметанныхъ, двацать кислыхъ, а цѣну тому, што ты, государь укажешь. Арх.Стр.I, 569. 1579 г. Купили сыръ сметанной на домашний обиходъ. Кн.расх.Болд.м., 24. 1589 г. Да съ дву вытей по сыру по сметаному, да по сыру по кислому, да по ведру сметаны съ выти. Кн.п.Моск.I, 77. XVI в. Сыры сметанные сухие. Заб.Дом.быт.II, 690. XVII в.

**СМЕТАТИ[1] (СЪ-), смечу (смещу), сметаю.** 1. *Сбросить (сбрасывать), бросить (бросать).* Заклавъше агньца и одьравъше, съмештуть съ горы (ῥίπτουσιν). Изб.Св. 1073 г.[1], 500. Яко егда сметаху мосты дѣлатели с высоты на помостъ церковьный, и отъ сего повредиша подошву церковьную. Хроногр. 1512 г., 297. Куплено дров из лесу на берегъ вывожено и <в> воду сметано двенатцат<ь> тысечь семъсотъ шездесятъ восмь сажен. Кн.Ивер.м.III, 59 об. 1670 г. С ъ м о с т у с м е т а т и — *сбросить с моста в реку (вид казни в Новгороде).* (1442): В то же время людие от скорби тоя великыя пожарныя, похвативше люди, глаголюще отъ ярости смущени: "въ тайнѣ ходите и людемъ не являитеся и зажигаете градъ, и людѣй губите", и овѣхъ на огнѣ сожьгоша, а иных с мосту сметаша. (Ком.) Новг.I лет. (Н.), 423. XV в.

2. *Сбросить (сбрасывать) с себя (одежду, обувь и т.п.).* (1216): Новъгородци же съседавъше съ конь и порты съметавъше, босии, сапогы съметавъше, поскочиша. (Син.) Новг.I лет. (Н.), 56. XIII в. И егда начнетъ умыватися, тогда такожде безчинно и безстрашно сметаетъ <с> себе и поверзаетъ [нательный крест] на лавку или у печи на шестокъ. (Зап.Лаз.) Суб.Мат.IV, 221. 1666 г. С м е т а т и с ъ с о б е п л а т ь е ч е р н е ч с к о е — *расстричься, снять с себя обет монашества.* (1205): Слышавше же се олговичи и поидоша къ Киеву, а Рюрикъ слышавъ, яко убьен бысть Романъ, зять его, иже его постриглъ, и сметавъ съ собе платье чернечское и сѣде в Кыевѣ и хотяшеть и жену свою розстрищи, слышавши же жена его пострижеся въ схиму. Моск.лет., 104. XVI в. || *Сбросить (сбрасывать) с себя листву (о деревьях).* [Виноград] по малу от дн̄е съмететь [по вар. смещеть] листвие свое и останеть бес плода и безъ листия сухо (ἀποβάλλει καὶ τὰ φύλλα). Ж.Нифонта, 360. 1219 г. Не будеть грѣха зимнаго ту нудяща животьнаго дрѣва сметати листвье (в греч. иначе: ἀναγκάζων πάσχειν). (Толк. на XXII, 2) Апокал., 103. XIII в.

3. *Сложить, уложить что-л. в определенном порядке.* И уборзиша, снемша съ себе одежда своа, и сметаша громаду, и сътвориша гору велику. (Сказ о Моисее) Лож. и отреч.кн., 42. XV в. Отдано Васил<ь>ю Веневитову тѣх же припасных дров в лѣсе в кострах шестьсот семьдесят семь сажен, что в прошломъ во 168-м году сметали у него Васил<ь>я ево дрова бывшей строител<ь> Ермогенъ. Кн.солян. пром. № 22, 78 об. 1662 г. Того же дни купилъ шесть возов сѣна у Савы Селезенова, дано за воз по шти алтын и того рубль два алтына четыре денги, сметано в житницу. Кн.расх.Хлын., 18. 1678 г. Да высѣчи мнѣ половнику кустъ пол-ста саженъ, въ гроды [так!] сметати да и выжечи. АХУ II, 877. 1622 г. || *Сделать (стог, копну), бросая и укладывая нужным образом сено, солому и т.п.* А косити тро<и>цкое сѣно с людми вдруг в первую косу и в зород сметати, и огородити, и не стравит<ь>, и не згноит<ь>. Колл. Зинченко, № 71, сст. 1. 1650 г. Да сколько где сена подкосишь, и сколько копен згребешь, и сколько стогов смечешь, и тебе бы о том ко мне отписать. Хоз.Мор. I, 80. 1652 г. Среди же двора его наслано соломы во весь дворъ его скота ради. Еще же и въ запасе въ копнахъ сѣно и солома сметаны быша. Ч.Серг.Р.Аз., 92. 1654 г. И то сено по сказке земского старосты... да целовальника... стояло в лугах сметано в стоги. Кн.пер.Мураш., 234. 1671 г.

4. *Собрать, набрать.* А дворъ бухарской велѣли запереть, мѣсяца съ два и больши съ двора ихъ не пущали и торгу не давали, и они сметали восмьдесятъ рублевъ денегъ и купили тавару и отнесли къ воеводамъ. Перс.д., 122. 1616 г.

**СМЕТАТИ[2].** 1. *Разрушить (разрушать), снести (сносить) какую-л. постройку.* (1310): Ходиша новгородци в лодьяхъ и в лоивахъ въ озеро, и идоша в рѣку Узьерву, и срубиша городъ на порозѣ новъ, ветхыи сметавше. (Син.) Новг.I лет. (Н.), 93. XIV в. На чьей земле та монастырьская мельница стала, и сколь давно, и почему ту мельницу ныне Иван Лугвицын хочет сметати? Д.опричн., 442. 1568 г. У старца у Никодима восмь казаков кѣл<ь>ю ветшаную сметали да на то мѣсто поставили кѣл<ь>ю новую, дал наиму 4 гривны. Кн.расх.Кир.м. № 2, 42 об. 1568 г. И мнѣ Митрофану старая

изба сметати и на то мѣсто поставити мнѣ новая изба. АХУ II, 104. 1573 г.

2. Безл. *Смыть, снести (силой движения воды).* И ту де ихъ монастырьскую Богословскую пашню ис Химанемского лугу сметало и присадило к тому же острову. Гр.Важ., 661. 1596 г. И того городка нынѣ по Камѣ боковую верхную стѣну, что отъ полою отъ посаду, и переднюю городовую стѣну, что отъ Камы, и съ острогомъ и съ вороты Камою рѣкою сметало. ДАИ II, 90. 1629 г. Старое церковное мѣсто сметало Волгою. Кн.п.Балахн., 24. 1674-1676 гг.

**СМЕТАТИСЯ[1] (СЪ-).** *Спрыгнуть, выброситься откуда-л.* (1553): [Татары] начаша съ града метатца... и въ той часъ повѣдаша благочестивому царю, что з города многие люди сметалися и за Казань на бѣжание устремилися. Ник.лет. XIII, 218. А овые, секущесь и колющесь зъ бусурманы, въ окна оные великие башни влѣзше, а изъ башни сметавшись во врата великие градные. Курб.Ист., 195. XVII в.~ XVI в. Сметатися съ конь, клюсятъ — *соскочить с лошадей.* (1150): И тако створиша, поткоша на них изо всѣх полковъ и Чернии Клобуци, и въспятиша их в Лыбед и ту избиша иных, а иных изънимаша, а иных [вм. иные?] с конь сметавшеся за рѣку убѣгоша. Моск.лет., 52. XVI в.(1471): Бѣжащимъ же имъ надолзѣ, уже и кони ихъ одхошася и начаша рѣятися съ нихъ доловъ... а котории съ конь не смѣташася, тѣхъ кони ихъ приношаху къ граду, яко пьяныхъ или спящихъ. Симеон.лет., 232. XV-XVI вв. Татие... абие сметавшеся с клюсятъ, скоро противу его течаху. Ж.Герас.Б., 187 об. XVII в.~ XVI в.

**СМЕТАТИСЯ[2].** Безл. *Быть смытым, снесенным (силой движения воды).* Сѣнного покосу 50 копенъ Вагою рѣкою сметалось. АХУ II, 402. 1650 г.

**СМѢТЕЛЬНѢ,** *нареч. Отважно, смело; дерзко.* Смѣтелнѣ же и се о истинѣ рещи, яко и самъ иже всѣхъ виновный, добрымъ и благымъ всѣхъ рачительствомъ безмѣриа ради рачительныя благости, внѣ себе бываеть (τολμητέον). (Дионисий Ареопаг.) ВМЧ, Окт. 1-3, 467. XVI в.~ XV в. Аще ли же иже умѣреннѣ тому даннаго видимаго предѣлы прескочить, и къ яже паче еже въ немъ зрака лучамъ съпротивъ възрѣти смѣтелнѣ начнеть, свѣтъ убо дѣйствовати имать внѣ яже свѣта ничтоже (τολμηρῶς). Там же, 636.

**СМЕТЕНИЕ** см. **смятение**

**СМѢТИ (СЪ-).** 1. *Осмеливаться, отваживаться, дерзать делать что-л.* Никъто же не съмѣаше отъ ученикъ истязати его (οὐδεὶς δὲ ἐτόλμα). (Ио. XXI, 12) Остр.ев., 210. 1057 г. Бес твъего повеления не смею возяти ни(цего) ж(е, а) восли грамоту ко моне. Др.-новг.диал., 354. XII-XIII вв. Вся смѣюща разаряти како устава с(вя)т(а)го и великаго собора... беспричастномъ и отлученомъ быти от ц(ь)рк(ъ)ве (τοὺς τολμῶντας). Ном.Меф., 360. XIII в. (1342): Загорѣся в Новѣгородѣ на Даньславли улици и погорѣ по берегу и до гребли... Людие же боящеся, не смѣяху в городѣ жити, нь по полю, а инии по рли живяху. (Ком.) Новг.I лет. (Н.), 355. XV в. Да по лесу у нихъ мамоны да обезьяны, да по дорогамъ людей дерут; ино у нихъ ночи по дорогамъ не смѣють ѣздити обезъянъ дѣля да момонъ дѣля. Х.Афан.Никит., 22. XV-XVI вв.~ 1472 г. Створи ему лице пиготиво, яко же смѣвша внити въ сѓа и приятис<я> за ня, ти извержен быс<ть> (ὡς τολμήσαντι). Шестоднев Ио.екз.[1], II, 329. XVI в. И родился у него конь велми чюденъ и грозенъ, и нихто на него не смѣяша сесть. Сл. о ц.Мих., 161. XVI-XVII вв.

2. *Мочь, иметь возможность что-л. делать.* Смѣеть ли кто от васъ ... судъ прияти отъ неправедныхъ, а не от сѓтыхъ. Мерило пр., 109. XIV в. (1384): Того же лѣта помрачение бысть на многы дни и нощи: птицы падаху на землю и на воду, не видяху бо камо летати, а людие не смѣаху ѣздити по озеромъ и по рѣкамъ. Ник.лет. XI, 84. XVI в. Насажаютъ на него муравлеи много помазавши дерево смолою внизу, чтобы муравли не смѣли слазити на низ. Назиратель, 494. XVI в.

3. Обычно с отриц. *Иметь право что-л. делать.* Епспу не съмѣти вънѣ своихъ прѣдѣлъ сштении творити (τολμᾶν). Ефр.Корм., 69. XII в. Фарисѣи въпросиша Хѓа Бѓа нашего, аще достоить на всякъ грѣхъ отпущати жену свою, отвеща Исъ, яже Бъ сведе, чвкъ да не разлучаеть... послѣдующе же мы, яко приснии ученици Хў Бў, не смѣемъ иного взаконити (οὐδὲ ἡμεῖς ἕτερόν τι νομοθετεῖν βουλόμεθα). Зак.суд. люд., 40. 1282 г. [То же — Зак.суд.люд.[1], 196. XIV в.] И отъ питья великое береженье: не смѣть никому изъ посадскихъ людей безъ явки и безъ печати сварить, и то на урочные праздники. АИ II, 424. 1610-1613 гг. Вси митрополиты у себя служатъ въ саккахъ, а съ патриархомъ въ ризахъ, а шапокъ и наединѣ ни у кого нѣту, и носить не смѣть, кромѣ патриарха. Арс.Сух. Проскинитарий, 73. 1653 г.

4. Обычно с отриц. Кого. *Бояться, опасаться.* (1156): Климентъ же митро-

политъ устрашаше и воспрещаше ему [епископу Нифонту] о семъ и нужаше его съ собою служити, онъ же не хотяше: не смѣю, рече, патриарха, яко не отъ него еси поставленъ. Ник.лет. IX, 206. XVI в. И въ то время на площадь пришли ихъ воровские старшины, астараханцы ... и съ иными астараханскими жители, и учинилися ему святителю непослушны а говорили: "мы де не смѣемъ атамана Васки Уса" и пошли къ своему атаману. И атаманъ Васка Усъ пришелъ къ соборной церкви съ товарищи своими. АИ IV, 486. 1672 г.

**СМЕТИЕ (-ЬЕ),** *с.* 1. *Грязь, сор, нечистоты.* Всю сию славу и власть яко калъ мнѣлъ бых, аще ми трескою торчати за враты или сметьемъ валятися в Печерьскомъ монастырѣ и попираему быти человекы. Эпист., 185. XVI в.~ 1226 г. И аще бы ми ся смѣтиемь пометнути въ Печерьскомъ монастырѣ и попираему человѣкы, или единому быти отъ убогыхъ предъ враты честныа лавры и сътворитися просителю, то лучши бы ми врѣменныа сиа чти. Патерик Печ., 76. XV в.~ XIII в. Перед вороты на улици всегда слуги смет<ь>е приметают. Дм., 107. XVI в.

2. *Место, куда выбрасывают мусор, нечистоты; куча мусора, нечистот.* Ты же не имаши, кде главы подклонити, на сметьи [в др.сп.: смѣтищи] семь сѣдя. Симон.Сказ. 1289 г.* Не имѣяше Иевъ от скудости порты отирати гноя на собѣ, чрепомъ гребаше прыщье, болшую язьву творяше тѣлу своему: лежа нагъ на сметьи по седмь лѣт и не призва врачевъ. Сл. и поуч. против языч., 71. XIV в. И от многаго труда покой тѣлеси своему приимаши на улицахъ градскихъ, на гноищяхъ, или на смети, или въ своей кущи тѣло свое на землю пометаше, и ту мало сна приимаше. Пролог (ст.печ.), 382. 1643 г.

3. Перен. *О чем-то ненужном, бесполезном, ничтожном.* Житие се льстьное въ сметьи мѣсто полагающе, еже яко сѣнь непостояньно преходить. (Клим.Болг. поуч.) Др.пам.[1], 200. XII в. (1075): Приидоша посли из нѣмець к великому кънязю Святъславу; онъ же величаяся показа имъ богатьство свое. Видѣвше же нѣмьци бесчисленое множство злата и сребра и паволок и рѣша: се ни во что же есть, лежить бо се мертво и сметие, мужи бо ся доищуть и болша сих. Моск.лет., 11. XVI в.

4. *Пепел, зола.* Пепёл, сметьё, pepoll smetyu, asche. Псков.разгов. II, 72. 1607 г.

**СМЕТИНА,** *ж. Сор, мусор.* Сметина, φροκάλι. Влх.Словарь, 649. XVII в.

**СМѢТИТИ.** 1. *Рассчитать, исчислить что-л., исходя из определенных условий, сообразуясь с чем-л.* Како жити чл҃ку, смѣтя свой животъ... во своем во всяком обиходѣ... и во дворовом во всяком запасѣ... и в приходѣ, и в росходѣ, и в заимех, и в долгу, всегда себѣ смечати и по тому жити. Дм., 82. XVI в. А будетъ на тѣхъ тритцати лошадехъ свейскихъ пословъ не подыти, и имъ лошадей прикупити, смѣтя по людемъ. Швед.д., 209. 1571 г. Да и въ дорогу питья: медовъ красного и бѣлого про аглинского посла отпустили бы естя до Ростова, смѣтивъ, въ колко день можно доѣхать, да и въ запасъ, что давати послу по запросу, медовъ отпустили бы естя, смѣтя. Англ.д., 365. 1600 г. А однолично имъ Осипку и цѣловалнику Демкѣ... смѣтить, каковъ на тѣхъ земляхъ хлѣбъ родился изъ государевыхъ десятинъ, и умолотъ учинить. ДАИ II, 179. 1644 г. Избы ... велѣть переписать и смѣтить, по сколку человѣкъ въ которой избѣ имъ салдатамъ... жить мочно въ зиму. ДАИ X, 141. 1682 г. Смѣтити противъ чего-л. — *соотнести, соразмерить с чем-л.* А въ постные дни... противъ барановъ давати, смѣтя, рыбою. АЮ, 363. 1613 г. Послал [король] посла своего ... а с нимъ дары великие, смѣтя против московскихъ даров. Котош.[1], 70. 1667 г. || *Приблизительно сосчитать, определить численность (людей, скота).* И они послали на рубежъ пословъ встрѣтить ... и пословыхъ людей и лошадей смѣтить, и кормъ посломъ и королевскимъ дворяномъ и на ихъ люди и на лошади велѣли давати и до Москвы. Польск.д. III, 23. 1561 г. Воеводы же и дворяне, и все воинство Сергиева монастыря, изшедше за град соглядати трупиа мертвых литовских и руских изменников... и сметивше литвы и изменников 1500. Сказ.Авр.Палицына[1], 156. 1620 г. А сколько де польскихъ людей было, того смѣтить было ему неколи, потому что встрѣтилъ ихъ ночнымъ временемъ въ лѣсу. АМГ III, 347. 1661 г. || *Приблизительно рассчитать размер (земельных угодий).* И вы бъ то смѣтили да по своей смѣте велѣли двинскимъ земскимъ судьям и старостамъ и целовалникомъ къ Архангилскому монастырю отделити ис черныхъ земель то же число четвертей или десятинъ. Арх.Стр. I, 600. 1583 г. А лесъ черной большой ... смѣтити ево нѣльзе. Арз.а., 136. 1597 г. Да где присмотрят острог поставити, и они б сметили накрепко, сколько к тому острогу под пашню будет земли, и лесу, и сенных покосов. Гр.Сиб.Милл. II, 233. 1616 г. Велѣно ему [стряпчему] въ туринскомъ въ селѣхъ и въ деревняхъ и въ слободѣ земли

досмотрѣть и смѣтить и переписать имянно у всякого человѣка порознь, кто сколко крестьяне нашие великого государя десятинные пашни пашутъ. ДАИ VIII, 228. 1680 г.

2. *Определить; сообразить.* Царь убо Борис мысля храм нов воздвигнути... и по образцу соделанному сметив, готовяще много множество к созиданию праведнаго. Сказ.Авр.Палицына[1], 279. 1620 г. Доехали де они до сакмы, куда бежал государев изменник Абытайко в Киргизы, а по сакме де сметили, что де он перед ними проехал за 3 дни. Гр.Сиб.Милл.II, 417. 1634 г. А к тому делу дать бы тебе, сметя все по тамошнему делу, какова будет прибыль. Хоз.Мор.II, 160. 1651 г. Да буде гдѣ подъезжики подмѣтятъ воинскихъ и ногайскихъ людей или рускихъ воровскихъ казаковъ, или сакму гдѣ переѣдутъ, и головѣ... тѣмъ подъезднымъ людемъ ... велѣти имъ смѣтить по станамъ и по огнемъ, сколько ихъ чаетъ, и на которую украину чаетъ ихъ приходу. (Нак.Тляшу) Тамб.арх. XXIII, 41. XVII в. С м ѣ т и т и у м о м ъ — *сообразить, догадаться.* А писать на паюсе кистью или перомъ, как самъ смѣтиш<ь> умомъ. Указ о промысл., 1. XVII в. — Ср. **смѣчати**.

**СМѢТИТИСЯ.** *Сделать примерный расчет, рассчитать что-л.* А запасу онъ, смѣтяся, передъ прежнимъ убавилъ, и государь бы ево пожаловалъ, велѣлъ ему запасъ дати по нынешней росписи. Посольство Тихан., 246. 1613 г. А отъ Володимеря до Нижнего на всякие кормы взяти ему деньгами, смѣтяся жъ, въ колько ему день съ послы отъ Володимеря до Нижнево поспѣти мочно. Посольство Леонтьева, 700. 1618 г. Казаци же запасъ пасяху, сметеся по своимъ людямъ. Строг.лет., 31. XVII в. С м ѣ т и т и с я п р о т и в чего-л. — *соотнести, соразмерить с чем-л.* Да взять бы тебе, Поздей, с мурашкинских и с лысковских кабаков про мой обиход 500 ведр вина доброва, а на кабаки б тебе против тово вина в то ж<е> число сметясь дать хлеба моего. Хоз.Мор. II, 142. 1650 г. || *Сосчитать, подсчитать что-л.* А купилъ есми на тебя товару въ городе в Емдене двѣсте три поставовъ суконъ аглинскихъ... а что стало харчи и протори, язъ того для къ тебѣ не писалъ, что ещо не смѣтился, а иные сукна шездесятъ поставовъ, ино еще въ краске. Англ.д., 228. 1588 г. И вы бъ велѣли на Ангарѣ рѣкѣ и въ иныхъ мѣстехъ жемчюгъ сыскивать всякими мѣрами съ великимъ радѣниемъ, смѣтясь накрѣпко, чтобъ въ томъ нашей ... казнѣ учинить прибыль. ДАИ X, 323. 1683 г.

**СМЕТИЩЕ (СЪ-)** и **СМЕТЬИЩЕ (СЪ-),** *с. Место, куда выбрасывают мусор, нечистоты; куча мусора, нечистот.* Буди имя гн҃е бл҃гно и не тъчью се, нъ и на съметищи сѣдя въ гнои чрьви (ἐν τῇ κοπρίᾳ). Панд.Ант.[1], 174. XI в. И приятъ Иовъ чрѣпъ да стружетъ гнои свои, и тъ сѣдяше вънѣ града на съметищи, лѣтъ же много минувъ. (Чт. и пам. Иова) Усп.сб., 162. XII-XIII вв. И взя Иовъ бръсель да остругуетъ гнои свои, и самъ сѣдяше на смѣтищи внѣ града (ἐπὶ τῆς κοπρίας). (Иов. II, 8) Библ.Генн. 1499 г. Ты же не имаши, гдѣ главы подклонити, на смѣтиищи семь сѣдя. Патерик Печ., 84. XV в.~ XIII в. Егда же хотяше с҃тый покой обрѣсти от многаго труда своего или почити мало, тогда на улицы на гноищи или на сметьищѣ или в ветхой и непокровенной храминѣ помѣташе себе едины и токмо нагимъ тѣломъ своим лежаше. Ж.Пр.Уст.[2], 19. XVII в.

**СМѢТКА,** *ж. Подсчет, примерный расчет чего-л.* Да у Ладовъ озера складено жита два стога, а по сметкѣ того жита овина с четыре добрых. А.Свир.м., № 335. 1671 г. Велѣно Устюга Великаго съѣзжия избы подъячему Любимку Никифорову, приѣхавъ въ Комарицкий станъ и взявъ съ собою понятыхъ людей... всего досмотрѣть и смѣтку накрѣпко и описать имянно и измѣрить въ десятины. А.Уст. I, 193. 1658 г. И изъ тѣхъ денегъ дано... Андрюшкѣ Кондратьеву 100 рублевъ... Боровкову 100 рублевъ. И для того Андрюшка Кондратьевъ, Оброска Петровъ, Алешка Стрижевъ у смѣтки, какъ тѣ денги даны, и велѣно дать по рублю человѣку, сказали съ собою по сту человѣкъ. Д.Шакловит. I, 52. 1689 г.

**СМЕТНУТИ.** 1. *Сбросить.* Überwegen — смѣтнут(ь), перевесить. Нем.-рус. словарь[1], 514. XVI в.

2. *Сбросить, снять (с себя) что-л. надетое.* А егда мужики и женки приходятъ мытися въ торговую лазню: ... и тогда и той честный и животворящий крестъ господа бога и спаса нашего Исуса Христа, сметнувъ съ себе безчинно и безстрашно, поверзаетъ его въ тое жь свою гнусную и нижнюю одежду. (Зап.Лаз.) Суб.Мат. IV, 222. 1666 г.

3. *Свергнуть; отстранить от чего-л.* И аще азъ самъ неправедно что съдѣявъ, нынѣ мене сметни отъ царскаго престола (κατάῤῥαξον). Хроногр. 1512 г., 298.

**СМѢТНЫЙ[1] (СМЕТНЫЙ),** *прил.* 1. *Приблизительно исчисленный, измеренный (о земельных и лесных угодьях).* Лесу пашенного и перелогов пашенные земли помечено

у него версты на три, инде на четыре... а непашенного сметного инде верст на 6, инде на 7. Кн.п.Торопец., 347. 1540 г.

2. *Содержащий какой-л. учет, расчеты, подсчеты, распределение; учетный, расчетный (о документе).* А въ Пермскомъ смѣтномъ спискѣ 129 году, каковъ прислалъ къ намъ, къ Москвѣ... написано: въ прошломъ во 129 году по книгамъ вѣрныхъ цѣловалниковъ... собрано двадцать два рубли десять алтынъ. ААЭ III, 169. 1621 г. Архимандритъ Варфоломей посылалъ с собору для хлѣбной смѣты старца Игнатья да ключничнова старца Давыда... и по ихъ смѣтному списку и скаскѣ на соборѣ хлѣбныхъ запасовъ въ монастырѣ скудно. (Соб.приг.) Суб.Мат. III, 15. 1663 г. Послано... въ розрядъ и съ отпискою годовые смѣтные ... книги нынѣшнего 183 году и съ книгъ перечневая роспись. АЮБ II, 99. 1675 г. А будетъ того вина по смѣтѣ выкурить менши десяти алтынъ за всѣми росходы и за провозомъ не можно, и во что свыше десяти алтынъ станетъ, о томъ къ в. г-рю писали и смѣтную роспись за руками прислали тотчасъ съ нарочнымъ человѣкомъ, на передъ всякого заводу и винного куренья. ДАИ VII, 277. 1677 г.

**СМЕТНЫЙ[2],** *прил. Смывной, намывной; такой, который смывает водой (о земле).* А по государевѣ де грамотѣ, какова къ нимъ дана, сметныхъ земель ихъ монастырскихъ вотчинъ, что мечетъ рѣками Югомъ, Сухоною, Двиною и Вычегдою, и присыпаетъ къ ихъ жъ землямъ, и тѣхъ новоприсыпныхъ земель и песковь, отъ ихъ земель, опроче ихъ архимандрита съ братиею, никому на оброкъ отдавать не велѣно. А.Уст.I, 247. 1697 г. И въ прошлыхъ же де годѣхъ дозоршикъ Василий Елчинъ, для ихъ сметныхъ мѣстъ Семеновскихъ и Пятницкихъ, отвелъ земли подъ дворы и огороды, которую землю владѣли и нынѣ владѣютъ Архангельского монастыря... бѣломѣстцы, потому что Семеновской и Пятницкой берегъ рѣкою подъ ихъ тяглыми дворами и огороды смыло и сметало безъ остатку, жить имъ негдѣ. А.Уст.II, 48. 1679 г.

**СМЕТНЫЙ[3],** *прил.* С м е т н а я г р и в н а — *вид судебной пошлины.* А иже свержеть виру, то грив(на) кунъ сметная отроку: а кто и клепалъ, а тому дати другую гривну, а от виры помечнаго 9. Правда Рус.(пр.), 106. XIV в.~ XII в.

**СМЕТНЯ** см. **смятня**

**СМЕТОКЪ,** *м. Набор меховых шкурок (на шубу, кафтан и т.п.).* Да купил 20 сметков, дал полтину с алтыном. Кн.прих.-расх.Ант.м. № 1, 42 об. 1577 г. Положил вкладомъ колмогорецъ Богданъ Наумовъ ... кавтанъ овчинных сметокъ под зеленымъ сукномъ и с пухом бобровым, снурокъ шелковой. Вкл.Ант., 55. 1665 г. [Явил]... Савелеи Яковлев сн҃ъ Реболского погоста и̑ куниц, лисица, сметок мерлушечеи, и̑ кож, седло, л̑ окончин. Там.кн.Тихв.м. № 1287, 5 об. 1632 г. Куплено у новгородца Костянтина Родионова две бочки цр҃ковного вина... сметокъ медвѣтков малых. Кн.Ивер.м. I, 62. 1665 г. Явилъ андомецъ же Агафонъ Трофимов .е̑. аршинъ сукна сермяжного, сметок новои шубнои. Там.кн.Тихв.м. № 1340, 24. 1667 г. Ш у б а с м е т о к ъ. Отцу архимандриту Лаврентию продана шуба сметок, взято 20 алтын. (Кн.прих.-расх.мон. казны) Арх.Он. 1702 г.

**СМЕТОЧЕКЪ,** *м. Уменьш. к* **сметокъ.** Плыл мимо Новинскую заставу на плотце важенин от Усть Сумы от Николы Сава Михаилов с товарыщем, а с ними ... конецъ сукна сермяжного бѣлого, пят<ь> сметочковъ недѣланых овчиных, конец хрящу холсту. А.Холмог.там. избы, № 174. 1674 г.

**СМЕТЫВАТИ.** 1. *Сбрасывать, складывать.* Такожъ и назаретской говорилъ: нѣту де скорому, тѣ де яица всплываютъ наверхъ, и то де снимаютъ и смѣтываютъ долой. Арс.Сух. Проскинитарий, 74. 1653 г. И ималъ шахъ всякаго кречата на свою руку... и съ руки сметывалъ, давалъ побитися. Посольство Тюфякина, 440. 1599 г.

2. *Снимать с себя (одежду, обувь и т.п.).* И рукавицы де он Вас<ь>ка на дворѣ у него Григор<ь>я не сметовал, а рукавицу он Вас<ь>ка покинул на гумнѣ своем у сена. А.Дедил.воев. избы, № 349. 1677 г. Вшедъ [в помещение, где находится камень со стопою Христа] кланяются христиане на востокъ, а турки на полдни, а какъ входятъ христиане, сапоги или башмаки сметываютъ за дверьми, такожде и во гробъ Христовъ входятъ босыми ногами и на Голгофу такожъ боси. Арс.Сух. Проскинитарий, 193. 1653 г. С м е т ы в а т и с с е б я п л а т ь е ч е р н е ч е с к о е — *расстригаться, слагать с себя монашеский сан.* И многие из них, постригшись, жены с мужи своими и с наложники блуд творят и детей приживают, а иные многие и ростригаютца и платье чернеческое с себя сметывают. Гр.Сиб.Милл. II, 277. 1622 г.

**СМЕТЬ (СЪМЕТЬ),** *ж. Сор, отходы.* Трясениемь решета остануть съмети; такоже отреби чл҃ьскыа в помышлении

своем. (Сирах. XXVII, 4) Библ.Генн. 1499 г. Пиво да вино и с лучиною пьем, уголью и смети не будут, ризы да книги вынесем в сушило, церковь замкнем, а печать в лупки обогнем. Калязин.чел., 122. XVIII в.~ XVII в.

**СМЕТЬЕ[1]** см. **сметие**

**СМЕТЬЕ[2].** Ошиб. вм. **кметье** [в Ипат. лет., 190; Тип.лет., 68; Твер.лет., 172; Ник.лет.IX, 107].

**СМѢХЪ,** *м.* 1. *Смех.* Боголишивыи же смѣхъмь вънесеть гласъ свои, мужь же мудръ одъва осклабить ся (ἐν γέλωτι). (Сирах. XXI, 20) Изб.Св. 1076 г., 381. [То же — Библ.Генн. 1499 г.]. Достоить иноку ... не сверѣпитися словомъ ниже излишьствовати бесѣдами, не готову быти на смѣхъ (περὶ γέλωτα). Постн.кн.Вас.Вел., 387. 1388 г. Смѣхъ въ чл҃вцѣхъ безъ лѣпоты есть велико зло (γέλως ἄκαιρος). Менандр, 7. XIV-XV вв. Съгрѣших въ лжи и в поклепѣ и въ празднословии и въ смѣси до слез. Требник, 53 об. XVI в. Бе бо измлада кротка и молчалива, небуява, невеличава, и от смеха и всякия игры отгребашеся. Пов.Ульян. Осор., 277. XVII в. — *Тж.мн. О ритуальном смехе.* Смѣхове неудрьжими и грохотьливи (γέλωτες). Гр.Наз., 203. XI в. Сице гл҃емыя коляды ... отъмѣтаемъ, заповѣдающе никоемуже мужеви ... или женѣ ... въ козьлогласования въходити, и ни сквьрьнааго Дионуса имене грьздъ перуще въ точилѣ призывати, ни вина лѣюште въ бьтаря смѣхъ подвизати (γέλωτα ἐπικινεῖν). (Трул. 62) Ефр.корм., 183. XII в. || *Веселье.* Не на глумление бо зъвани есмъ и на смѣхъ, да горе наслѣдуемъ, якоже и погании (γέλωτα). Панд.Ант.[1], 139. XI в.

2. *Нечто смешное, забавное.* Оно бо ми убо смѣхъ яви ся еже молити ся кому свиныхъ мясъ не ѣсти (γελοῖον). (Вас.Вел. 28) Ефр.корм., 487. XII в. В чомъ дѣду стыдъ, в томъ бабе смѣхъ. Сим.Послов., 86. XVII в.

3. *Тж.мн. Шутки, балагурство.* Еже есть въ семидн҃ье си нъ [μίαν καὶ μόνην] тъчью чясъ себѣ отълучилъ есть Бъ҃ — да и тъ ли въ дѣлеса сея жизни смѣхы и бесѣдами пустошьныими прѣпрова-жяеши, ти како съмѣеши къ ... комъканию приступити (εἰς ... γελοῖα). Изб.Св. 1076 г., 671-672. В цр҃кви ... припадая бо нечистыи бѣсъ вълагаеть въ ухо смѣхъ и шьпъты (γέλοια). (Ж. Нифонта) Выг.сб., 76. XII в. [То же — Изм., 44. XVI в.~ XIV в.]. А ... начнется слово празное или хулное ... или смѣхи, или кощуны, от таковыя... бесѣды Бж҃ия мл҃сть отступить. Дм.К., 17. XVI-XVII вв. Смѣхи да хихи вводять в грѣхи. Сим.Послов., 142. XVII в. Смѣхомъ дѣлати — *обращать в шутку.* В храминѣ прелюбодѣй на прелюбодѣицѣ лежить ... свелъ ихъ в Приказъ. Воеводы ... — те к тому дѣлу милостивы, — смѣхомъ дѣлають: мужика, постегавъ ... и отпустилъ, а ея мнѣ жъ под началъ и отдалъ, смѣючись. Ав.Кн.Толк., 562. XVII-XVIII вв.~ 1677 г.

4. *Насмешка; предмет смеха, насмешки.* О семь печальнъ есмь, и алчьмь удручаю тѣло, нъ и се вина имъ бысть смѣху (γέλωτος). Псалт.Чуд.[1], 109. XI в. Смѣхъ быхъ всѣмъ людемь, пѣснь ихъ весь днь҃ (ἐγενήθην γέλως). (Пл.Иерем. III, 14) Библ. Генн. 1499 г. Иным же главы отсецаше и надвое рассекаху, овии же удами за ребра и за ланиты пронизающе, повешаху, а иных на колья посаждаху около града своего, и позоры деяху и смех. Каз.ист., 76. XVI в. Смеху достойно сказание, плача же велико дело бысть. Сказ.Авр. Палицына[1], 110. 1620 г. Смѣху быти (бывати) — *стать (становиться) предметом осмеяния, насмешки.* Не посмѣи ся чюжему падению, да <не> самъ скоро падъ смѣху будеши (ἵνα μὴ γελασθῇς). Изб.Св. 1076 г., 296. Аште хочеши врага си немоштьна сътворити, то грѣхы си умаляи и опѣшенъ отъ кры(л)у акы птиця играемъ и смѣху будеть тобою (ἐμπαίζεται). Там же, 307. И еже не толико ми буде лишение, нъ и смѣху и поругана будевѣ (κατάγελως καὶ ἐπίχαρμα γινώμεθα). (Сл. Евсевия Алекс.) Усп.сб., 360. XII-XIII вв. И будет Изл҃ь на погыбѣлье и смѣху въ вся языкы (ἔσται ... εἰς λάλημα). Хрон. Г.Амарт., 142. XIII-XIV вв.~ XI в. Болѣ бо ны быти бѣ въ Египтѣ, и работати египтяномъ, неже быти смѣху хананеомъ (γενέσθαι κατάγελως). Палея ист., 94. XV в.~ XII в. Сего ради смеху бываем и поганым, и Христова вера хулится нас ради от них. Ив.Гр.Посл., 185. XVII в.~ 1573 г. Въ смѣхъ (въ смѣсѣ, на смѣхъ) быти — *быть или стать предметом осмеяния, насмешки.* Да будуть въ поносъ и въ смѣхъ облагаюштеи мя вьселичьскыими зълы (καταγέλαστοι). Псалт.Чуд.[1], 122. XI в. Чадо, лживъ чл҃вкъ исперва възлюбленъ будетъ и на конѣчь въ смѣсъ [*вар.* смѣсѣ] бу<де>ть и въ укоризнѣ бываеть. Пов. об Акире, 37. XV в.~ XI-XII вв. Се гл҃ше [Дион], якоже въ смѣсѣ [вар. посмѣсѣ] суть тьснущеся обга҃тѣти (καταγελάστους). Пч., 134. XIV-XV вв.~ XIII в. Се гл҃еть Адонаи Гъ҃: чашу сестры твоея испиеши глубокую и широку, и будеть на смѣхъ и похухънание лихое (ἔσται εἰς γέλωτα). (Иез. XXIII, 32) Библ.Генн. 1499 г. Мы же своего чина не храняще вмале поседим поникши, и потом возведем брови, таже и горло, и пием,

донележе в смех и детем будем. Ив.Гр. Посл., 183. XVII в.~ 1573 г. Тому почудимся, в мале часе, како исчезе (от нас) мудрость, иступи же нагота, и безумием наполнихся (и быхом) видящим на смех, а себе с пропою на великую срамоту. Праздник каб., 51-52. XVII в. С м ѣ х у с т в о р и т и, п о л о ж и т и — *сделать посмешищем, предметом насмешек.* Да не ... съторить тя смѣху врагомъ и потяжьбу въ градѣ (Сирах. XLII, 11: ἵνα μὴ ... ποιήσῃ σε ἐπίχαρμα ἐχθροῖς). Изб.Св. 1073 г.[2], 534. Положилъ ны еси ... смѣху вьсѣмъ чловѣкомъ (Пс. XLIII, 14: ἔθου ἡμᾶς ... καταγέλωτα). Гр.Наз., 207. XI в. В ъ с м ѣ х ъ (делать что-л.) — *насмешливо, в шутку.* Аще бы царь не в смех ти принуждал, по нуже! Артакс. действо, 143. 1672 г. Н а с м ѣ х ъ (делать что-л.) — *в насмешку.* На другие сутки рыб з десять мнѣ Б(о)гъ дал. Тут же свѣдавъ Пашков [воевода] ... збил меня с тово мѣста и свои ловушки ... велѣлъ поставить, а мнѣ, на смѣх и ругаяс(ь), указал мѣсто на броду, гдѣ коровы и козы бродят. (Ав.Ж.) Пустоз.сб.[1], 73. 1675 г.

5. *Передача греч.* τὰ μόρια (τῆς αἰσχρουργίας) *'срамотворные члены' (видимо, принято за* ἡ μωρία *'глупость, неразумие').* Изволишя бо, по правдѣ истинно увѣдахомъ, не точию хвалящеся и смѣха скверненое дѣание и много имуще блуд створити бещисла ... но весма обрѣзани и отсѣчени (в греч. иначе: τὰ μόρια τῆς αἰσχρουργίας). Хрон.Г.Амарт., 426. XV в.~ XI в.

◊ И с м ѣ х ъ и г о р е (и г о р е и с м ѣ х ъ) — *о том, что одновременно и печально, и смешно.* Дамаскинъ не исповѣдаетъ вочеловѣчения Христова, тремя перъсты крестяся, а Малакса не исповѣдаетъ Святыя Тройцы благословляя, но толкуетъ Исуса Христа одново в перъстахъ. И смѣхъ и горе, ихъ блудня видя. Пустоз.сб., 22. 1673 г. И горе, и смѣхъ! — иногда робенка погонятъ от окна без вѣдома бояронина, а иногда и многонько притащитъ. Ав.Ж., 28. 1673 г. П о д н и м а т и н а с м ѣ х ъ см. **поднимати**.

**СМѢХАНИЕ,** *с. Глумление.* (1382): И бяше въ градѣ видѣти тогда плачь и рыдание и вопль многъ, слезы ... страхъ, трепетъ, ужасъ, дряхлование, ищезновение, роптание, безчестие, поругание, поносъ, смѣхание врагомъ и укоръ, студъ, срамота, поношение, уничижение. Симеон.лет., 133. XVI в. [Воскр.лет. VIII, 46: посмѣхъ отъ поганыхъ христианомъ].

**СМѢХЛИВЫЙ (СМѢХЪЛИВ-),** *прил.* 1. *Склонный к смеху, смешливый.* Поподклия же бѣ высока, чиста, добро-соса, лѣпа ... смѣхлива, радостива, лѣтъ имущи .кѣ. (φιλόγελως). Хрон.И. Малалы, V, 9. XV в.~ XIII в. Празныхъ же вѣщаний и суетныхъ глаголъ и всякихъ смѣхотворений всѣмъ возбраняше [мт.Киприан], да не отъ праздноословия наполнятся ушеса смѣхливыхъ человѣкъ. Кн.Степ., 440. XVI-XVII вв.~ 1560 гг. [То же — Пролог (П.), 6. 1677 г.]

2. *Насмешливый.* Язычьнъ не бѣ, ни смѣхъливъ, ни тръжьникъ (γελοιαστής). Гр.Наз., 61. XI в. Гл҃ы глумящихся и смѣхливых чл҃къ (γελοιαστῶν). Корм. Балаш., 350. XVI в.

3. *Способный смеяться.* Вьсь бо чл҃къ смѣхъливъ, и въсмѣхъливыи — чл҃къ (γελαστικός). Изб.Св. 1073 г.[2], 661.

4. *Излучающий радость.* Сты̑и ж<е> Павелъ ... бяше видѣн<и>емъ плѣшивъ главою и препростъ, смѣхливы имѣя очи, долу понизаа вѣжама. Сим.Обих.книгоп., 7. XV в.

5. **Смѣхливо,** в сост.сказ. *Непочтительно, пренебрежительно, насмешливо.* Многа словеса предлагати о безсмертии Содѣтеля всѣхъ не точию лишне есть, но и зѣло смѣхливо. М.Гр. I, 137. XVI-XVII вв.~ XVI в.

6. В знач.сущ. **Смѣхливое,** *с. Способность смеяться.* Смѣхъливое чл҃ку и хрепетивое кону, еже своитьно насуштьно гл҃еть ся (τὸ γελαστικόν). Изб.Св. 1073 г.[2], 655. — Ср. **смѣшливый, смѣятельный**[1].

**СМѢХОЛЮБЕЦЪ,** *м. Любитель посмеяться.* Недостоино смѣхолюбьцю быти, ни рѣчи студомъ гнусити (φιλογέλωτα). Пч., 373. XIV-XV вв.~ XIII в.

**СМѢХОСЛОВЕЦЪ,** *м. Шут, скоморох* (?). Пития обнощьная съ гусльми и свирѣльми, веселие многое, ласкавьци, шьпилеве, праздьнословьци, смѣхословьци, плясания, мьрзости, въплеве, пѣсни. Сб. Тр.[1], 4. XII-XIII вв. — Ср. **смѣхотворецъ.**

**СМѢХОТА,** *ж. Забава; нечто смешное, веселое.* К таковымъ бо женамъ мнози человѣцы прелщаютъ — овъ добролѣпиемъ женъ, овъ разумомъ, а инъ смѣхотъ утѣхами. Беседа отца с сыном, 462. XVII в.

**СМѢХОТВОРЕНИЕ,** *с.* 1. *Шутовство, балагурство.* Реч<е> Василии: праздниковъ же не праздьнуите обьяденьемъ и пьяньствомь и лихими повѣстми и смѣхотворениемь. Сл. и поуч. против языч., 184. XIV в. И вся злодѣяниа и умышления кознеи сатаниных створих ... лакомъства, чрѣвобѣшениа, гортаннобѣшение, пиянства ... смѣхотвориа, глумлениа. Нил.Сор. Молитва, 163. XVI в.~ XV в. Бе бо нравом из детска возраста

кротка и молчалива, от смехотворения же и от всякия игры ошаяшеся. Пов.Ульян. Осор., 310. XVII в.

2. *Насмешка, издевка.* О иконъ святыхъ чюдотворныхъ, по земли пометаемыхъ и попираемыхъ и своего отъемлемыхъ украшения со смѣхотворениемъ! Плач о пленении, 222. XVIII в.~ XVII в. — Ср. **смѣхотворие.**

**СМѢХОТВОРЕЦЪ,** *м.* 1. *Шут, скоморох.* Сотонино бо замышление, тои бо и позоры научилъ есть, смѣхотворца и кощюньники и игрьца. Да тыхъ злыми дѣлы и зрящая ихъ погубить. Сл. и поуч. против языч., 253. XIV-XV вв. Тъ сты мчнкъ Перфурий бѣ игрьникъ и смѣхотворць при црствѣ Иульяна безбожного преступника и отметника Хва. Пролог (Срз.), 27. XV в. [То же — ВМЧ, Сент. 14-24, 1229. XVI в.].

2. *Шутник, весельчак.* Смиреномдрии бо христиане ... ни во чтоже будут въ время оно, но въ мѣсто их будут чтоми самолюбци, сребролюбци, сварливии, горделивии, хулници, хыщници, лихоимци, смѣхотворци. (Сл.Меф.Пат.) П.отреч. II, 242. XV в. Къ дѣтемь играющим не исхожаше [отрок Варфоломей] и к ним не приставаше ... иже суть сквернословци и смѣхотворци, с тѣми отнуд<ь> не водворяшес<я>. Ж.Серг.Р.Епиф.[2], 31. XVI в.~ 1418 г. Подобаетъ быти живописцу смирену, кротку, благоговѣйну, не празнословцу, не смѣхотворцу, не сварливу ... наипаче же хранити чистоту душевную и тѣлесную со всяцѣмъ опасениемъ. Стоглав, 97. XVII в.~ 1551 г. [То же — Подлинник ик., 18. XVII в.]. — Ср. **смѣхословець.**

**СМѢХОТВОРИЕ,** *с. Шутовство, балагурство.* Хранитеся отъ пустошныхъ бесѣдъ ... и всякого смѣхотвория. АИ I, 288. 1552 г. И многие человѣцы ... празднословиемъ и смѣхотвориемъ и кощунаниемъ души свои губятъ. АИ IV, 125. 1649 г. — Ср. **смѣхъ, смѣхотворение.**

**СМѢХОТВОРИТИ.** *Шутить, смеяться; вызывать смех.* Аще кто на дѣлѣ смѣхотворитъ, или празднословие глаголеть ... да поклонится 100, или сухоястъ день. (Иос.Вол.Дух.гр.) ВМЧ, Сент. 1-13, 613. XVI в. И кто сый есть, иже смѣхотворитъ и глаголетъ, яко Предтеча ризы снималъ и въ воду ходилъ. Наседка. Спис., 330. 1644 г.

**СМѢХОТВОРНЫЙ,** *прил.* 1. *Способный возбуждать смех, шутливый.* Баснословиши, притчи смѣхотворныа приводиши, грохощеши, смѣешися. Сл.мт.Дан. (Жм.), 19. XVI в. И смѣхотворная словеса пустосмѣшныхъ глаголъ отнюдь ненавидяше. Ж.Герас.Б., 167 об. XVII в.~ XVI в. Тѣ церетани н<ы>нѣ по всей земли [Италии] ѣздятъ с малыми нѣкими товарцами недорогими, на площадѣх купеческих сказывают нѣкие басни и смѣхотворные повѣсти. Козм., 134. 1670 г. Бысть человѣкъ лукаваго умышления ... въ глаголании зѣло смѣхотворный. Вел.зерц.[1], 67. XVII в.

2. *Любящий посмеяться, веселый* (?). Смѣхотворнии, чуждыя куты посѣщающия ... легкосердии быша. Вел.зерц.[1], 16. XVII в.

**СМѢХЪЛИВЫЙ** см. **смѣхливый**

**СМѢЧАТИ.** 1. *Количественно оценивать, делать подсчет, рассчитывать.* А Менли-Гиреевы, государь, царевы рати нынѣча смѣчаютъ съ полтретьяцать тысящъ. Крым.д. I, 368. 1501 г. А у пашенных крестьянъ собинные ихъ пашни велѣно описывати и смѣчати накрѣпко: сколко кто пашетъ на себя собинные пашни десятинъ? АИ IV, 120. 1649 г. И побегоша турки в табары сво(и). Казаки же много их побиша ... Турки же пришли в таборы своя, начаша силу свою смечати. Аз.пов. (сказ.)[1], 104. XVII в.

2. *Сообразоваться с чем-л., принимать в расчет что-л.* 12-я сторожа по ногайской сторонѣ ... а посылаютъ на тѣ сторожи сторожей смѣчая по людемъ, сколко будетъ на Воронежѣ людей. Д.сторож. службы, 38. 1587-1591 гг. И вы, по вѣсу смѣчая, цѣну емлите. Торг.кн., 7. XVII в.~ XVI в. А такие малые суды делает он нарошные, смечая против нынешних мелких вод, чтоб ... ево ... судам на дороге ... на мелких водах нигде на паузитца. Хоз.Мор. II, 152. 1650 г.

3. *Считать, предполагать* (?). От рѣки Барио до рѣки Хаберимъ, такъ смѣчаютъ: верхнюю Маабар называютъ, отъ Хаберимъ до Кганкгис рѣки, такъ мнятъ быти. Козм., 363. 1670 г. Дома и на службѣ на одномъ мѣсте недолго живутъ. Смѣчают мѣсто мѣста счастливѣе, а естьли б все на одномъ мѣсте жили, мнятъ не убѣжать у счастья. Там же, 350. — Ср. **смѣкати, смѣтити, смѣчивати.**

**СМѢЧАТИСЯ.** 1. *То же, что* **смѣчати** (*в знач.* 2). А посылаютъ на тѣ сторожи сторожей, смѣчаясь по людемъ, сколько будетъ на Воронеже людей. АМГ I, 61. 1587 г. Подъ хлѣбные запасы ... суды дѣлаютъ на Верхотурьѣ жъ и Верхотурского уѣзду въ селѣхъ, смѣчаясь по хлѣбу. АИ IV, 21. 1645 г.

2. *Подсчитывать свои силы, устанавливать свою численность.* Турки пошли въ табуры свои и нощь всю смечалис<ь>, много ли войска побито. Аз.пов., 230. XVII-

XVIII вв.~ XVII в. И они де стрѣлцы межъ себя смѣчались, и сказали ему, Василью, что ихъ изъ розныхъ полковъ 260 человѣкъ. Д.Шакловит. I, 1002. 1689 г.

**СМѢЧЕНИКЪ,** *м.* (?). Продали есми тое свою вотчину ... съ пчелами и безо пчел, щаленики и с смѣченики и с верхомѣты и <с>о всяким звѣрем. (Купчая на бортный ухожей) Р. 1629-1630 гг.

**СМѢЧИВАТИ.** *Многокр.* к **смѣчати** (*в знач.* 1). А лѣсу у тѣх дрвнь мног<о>, а потому кнзь Александръ Иванович мѣры не сказал, что тог<о> лѣсу не смѣчивал, на колке верстъ. А.Кир.-Б.м., отд. 1, А № 8. XVI в.

**СМЕЧТАНЫЙ (СЪ-),** *прил. Многоразличный, разнообразный.* Зѣло съмечьтана премудрость Бйя (πολυποίκιλος). (Ефес. III,10) Апост.(Воскр.), III, 274. XIV в.

**СМЕЧТАТИСЯ (СЪМЬЧЬТ-).** *Представляться выдумкой.* Не единѣмь бо лѣтом Гѣ възмужа. Да ся не съмьчьщеть истина съмотрениа. Тѣмь от по части [κατὰ μέρος] преспѣвание, чнчьскы мѣры храня, сы<и> въчнченъ чнкь (ἵνα μὴ φαντασία ᾖν, вар. φαντασία νομισθῇ). Мин.чет.февр., 36.XV в.

**СМѢШАНИЕ (СЪ-),** *с. Объединение, слияние (о ереси Савеллия, считавшего Отца, Сына и св. Духа единой ипостасью св. Троицы).* Не мѣримъ бо бжства, ни разлучаемъ единоя и неприступныя вещи ... ни зъломъ зъла не цѣлимъ, безбожьное Савельино съмѣшание нечьстьныимъ раздѣлениемъ и прьсѣчениемъ расыпаюште (τὴν ... συναίρεσιν). Гр.Наз., 38. XI в.

**СМѢШАТИ (СЪ-).** 1. *Смешать (смешивать), перемешать (перемешивать).* Кръчьмьници твои съмѣшяют вино с водою (μίσγουσι). (Ис. I, 22) Библ.Генн. 1499 г. ~ XI в. Кузнецу взимающу у народа пръстни златыа и сребреныа и вся смѣшаа, покрываше перстию и псу повелѣваше взимати усты своими, и дааше комуждо ихъ свое (μίσγων). Хрон.Г.Амарт., 421. XV в.~ XI в. И ты истолки два золотника сѣры горячие желтые, да смѣшай с тѣм же золотомъ, и три на желѣзной сковородѣ. Чин мастерству, 196. XVII в. || *Смешать в процессе плавки (с целью фальсификации).* А которое по торгу у нихъ [китайских купцов] довелось имать серебро, и то отъ нихъ серебро шло смѣшано съ мѣдью и знаковъ никакихъ на томъ серебрѣ нѣтъ, и такого серебра, кто не досмотрилъ, было отъ нихъ много. ДАИ X, 293. 1699 г.

2. *Соединять, сочетать.* Не съмѣшаи словесъ своихъ съ простыими словесы, вѣды, яко Бу събесѣдьникъ еси. Изб.Св. 1076 г., 655. Тако убо ... храня всякого чювьствия съставы, яже суть теплота и студеньство, сушю и мокро въ едино смѣшая и съглсно свершая удьствия, да ни огнь съ студеньствомь бореть с<я>, ни мокрое сухому противить с<я> (εἰς ἓν συγκεραννύων). Хрон.Г.Амарт., 66. XIII-XIV вв.~ XI в. || *Сливать воедино.* Три бо ни въ едино смѣшати, еже творяше Савелии въ едино лице .г. совкупляя и смазовая. Гр.Наз.[1], 19 об. XIV в. Да постыдится убо здѣ ... еретикъ Никонъ ... единаго бо Господа нашего Исуса Христа, отъ божества же и человѣчества разумѣваемаго, и въ сихъ двоихъ естествѣхъ покланяемаго, во едино естество дерзостнѣ ... смѣшая, сирѣчь сливая. Чел.Авр., 52. 1670 г.

3. *Уравнять (с кем-л.).* Учнемъ договариваться ... съ тѣми людми, которые ему государю прямятъ и служатъ правдою ... и государь ихъ впередъ пожалуетъ, съ винными людми ихъ не смѣшаетъ, которые ему, государю, нынѣ прямятъ. ДАИ II, 26. 1614 г.

4. *Передача греч. συνάπτω 'соединять, связывать; завязывать (бой, сражение)'.* Начяша же творити рать съ ерихоняны. И бяху по вся дни смѣшающе рать ратници (συνάψαντες πόλεμον). Палея ист., 113. XV в.~ XII в. — Ср. **смѣшевати, смѣшивати**.

**СМѢШАТИСЯ (СЪ-).** 1. *Смешиваться (смешаться); находиться в тесном соприкосновении, соединяться, сочетаться.* Не лѣпо ти есть прилипати къ ... гърдости и осужению ... си вься кромѣ суть ангельска воиньства, ихъже чинъ въсприимъ служиши тѣлу Хву, паче же съ ними съмѣшая ся — "ныня бо, рече, силы нбсьныя съ нами невидимо служать". Изб.Св. 1076 г., 662. [То же — АИ I, 159. 1499 г.]. Молнья бо что огньнѣе или воды студенѣиша, нъ обаче смѣшаета ся (и не истакаета ся) ни размѣшаета ся, нъ кождо ихъ хранить своего устава, огнь (въ) водѣ, а вода въ огни (ἀναμίγνυται). Хрон.Г.Амарт., 303. XIII-XIV вв.~ XI в. Таче симь црское колѣно смѣшаетьс<я> съ левгитьскымь (συμμιγεῖσα). Там же, 197. Вънимание же и мтва связуется якож<е> дша с тѣлом, якож<е> кромѣ единого ни другое състоится. За два же образа обоя смѣшаются. О молитве С.Н.Б., 401. XV в. Огнь не смѣшается иной стихии, ниже растворяется, якоже вода съ землею (οὐ μίγνυται). (Дионисий Ареопаг.) ВМЧ, Окт. 1-3, 364. XVI в.~ XV в. А та ... оброчная земля смешалася промежъ ямские земли. Кн.ям.новг., 248. 1588 г. А улусные Чебановы и Аксаиновы и Шатемиревы

люди всѣ кочуютъ под Терскимь городомь на Черкаской сторонѣ, смѣшався вмѣсте с кн҃зь Муцаловыми и с Тонжехановыми и з Бисляновыми улусными людми. Астрах.а. № 2234, сст. 73. Отписка 1651 г. И ныне били челомъ намъ великимъ государемъ Воскресенского ж монастыря архимандритъ Никифоръ з братьею: к Поноискому де ихъ и кь Еконскому семожью промыслу семиостровские лопари, дватцать пять человѣкъ, смежны, и рыбные де ихъ промыслы в рекахъ и в ручеикахъ смешались пополамъ и четвертми сь ихъ монастырскими промыслы, и от того де бываетъ промыслу ихъ и межъ ихъ лопареи ссоры и вражда великая. Гр.Кольск., 528. 1684 г. И приезжает Сухан ко быстру Непру Слаутичю, а ужь Непр река смешалась з желты пески. Пов. о Сух., 135. XVII в. || *Сливаться.* Якоже бо предѣли и стълпъци в селохъ нивы не оставляють смѣшатися, тако и лѣта и времена вещи не оставляють другъ другу съвпадати (συγχεῖσθαι). (Маргарит) ВМЧ, Сент. 14-24, 968. XVI в.~ XV в.

2. *Нарушить строй, боевой порядок.* (1216): И князь Мстиславъ Мстиславичь съ своими полки проѣха трижды сквозѣ полки Юрьевы ... и сѣчаше нещадно, и загнася, смѣшавшеся [по вар.]. Ник.лет. X, 74. XVI в. А людем своим не велел в полку никакову человеку рушитца, чтоб не смешались. Пов. о Скандербеге, 18. XVII в.

3. *Общаться, иметь дело (с кем-л.).* Не съмѣшяи ся съ тѣми н(и)колиже, яже видиши хулимы от добрыхъ (μὴ ἀναμίγνυσο). Изб.Св. 1076 г., 275. И апостолъ глаголеть: се убо ... свидѣтельствую предъ Богомъ, не к тому вамъ ходити, якоже и прочии языци ходять въ суетѣ смышленіа ихъ, помрачени умомъ; вы же не тако: познасте Христа, и не смѣшайтеся иже таковая дѣющимъ. (Посл.окр.мт. Фотия) РИБ VI, 318. XVI в.~ 1416 г.

4. *Вступать в брак* (*тж.* с м ѣ ш а т и с я б р а к о м ъ). Иже бракомъ смѣшающеися или инако плотьскы сплетающеися братучады и иже от нихъ ражающиися дѣти ... первѣе разлучени да будуть, потомже бьеми (πρὸς γάμον συναπτόμενοι). Кн. законные, 75. XV в.~ XII-XIII вв. А которые люди смешалися съ придаными людми жены моей, и тѣмъ людемъ служить женѣ моей да ее живота. Арх.Стр. I, 176. 1524 г.

5. *Совершать половое сношение, совокупляться.* Страшенъ ... судъ, еже обидимой женѣ помогати и во мзду предстателства на грѣхъ с нею смѣшатися (συγγενέσθαι). Скрижаль, IV, 134. 1656 г.

◊ С м ѣ ш а е т с я с у д ъ (кому-л. с кем-л.), с м ѣ ш а т и с я с у д о м ъ (с кем-л.) — *о возникновении ситуации смесного суда.* А смешаються судомь монастырьскии люди с волостными людьми, судить монастырьскии тивун с посельским вместе с нашими судьями, а прибыток им наполы. АСВР III, 153. 1362-1364 гг. А смешается суд белозерьцом или волостным люд(е)мъ съ манастырьскими людми, и намѣстьник(и) суд(я)тъ или волостели, а игумен с ними, или кому прикажеть. АСВР II, 304. 1437-1438 гг. А о чемъ слободчаномъ смѣшается судъ его царя и великого князя съ людми, или съ боярскими, или со княжими, и съ монастырскими ... да тому исправу чинять безъ перевода, а пошлинами ся дѣлять безъ обиды. АИ IV, 197. 1653 г. — Ср. **смѣшиватися.**

**СМѢШЕВАТИ.** *Многокр. к* **смѣшати** (*в знач.* 3). А что же сего хитролестнѣиши, еже правовѣрныхъ, въ седмостолпныхъ догматехъ стоящихъ ... со еретики смѣшевати? Курб.Пис., 422. XVII в.~ XVI в. — Ср. **смѣшати, смѣшивати.**

**СМѢШЕНИЕ (СЪ-),** *с.* 1. *Смесь, состав.* Слъзьныя потокы кръвьными струями съмѣсивъ, съвьрьшилъ еси съ веселиемь съмѣшение (κρᾶμα). Мин.сент., 059. 1096 г. Добрыя убо ризы мякъкыя въ клѣтех хранимыя непотребно да имамъ, ниже пакы премудря ни помажѣмъ ся, пишюще лица, и инѣми блудниць съмѣшеньи, яже лжють естьственую доброту лицемѣрьствующе. Гр.Наз.[1], 5. XIV в. Смѣшь с масломъ, Кириаке всеблаженне, свою кровь честную, съмѣшение ново содѣла. ВМЧ, Окт. 19-31, 1981. XVI в. Ис того янтаря дѣлали вотку ... арапляне тот составъ или смѣшенне карамбе называютъ, сирѣчь привлечение. Козм., 262. 1670 г.

2. *Закваска (зд. перен.).* И никтоже ставляяи насъ ... праздьньствовати не въ квасѣ ветъсѣ зълобы и въ лукавьствѣ, нъ въ бесквасьствѣ, чистотѣ и истинѣ, ничьтоже не приносяще егупьтьскааго и безбожьнаго съмѣшения (φυράματος). Гр.Наз., 283. XI в.

3. *Соединение, слияние.* Нъ еще не бѣаше съвъкупление отъ обою, и никоеже съмѣшение супротивьнъихъ (μίξις). Гр.Наз., 250. XI в. Нозѣ его подобнѣ мѣди ливаньстѣи ... Нозѣ же ливаньная мѣдь сказаеть Хс҃во бл҃гоухание, въ спс҃еныхъ разумѣваемо, яко крижмы неразмѣсно смѣшения бж҃ства же и чл҃вьства (τὴν ... ἕνωσιν). (Апок. II, 18, толк.) Апокал., 17. XIII в. Гл҃ющим же, яко нравомъ ли слианиемь, ли смѣшениемъ быс<ть> Бж҃ию слову къ плоти, сподо-

битися твое бл҃гочс҃тие явѣ затъкнути уста имъ (φυρμός). Хрон. Г.Амарт., 417. XV в.~ XI в. Ищутъ нѣцыи, откуду убо древо спасенное бысть ... и како смѣшение тричастное того бысть и совокупление имать триехъ древесъ естество: елоя, глаголю, и кедра, и кипариса. (Сказ. о древе крестн.) Лож. и отреч.кн., 82. XVII в.

4. *Природа, естество.* И възносиму рукама священичама на небеса того възводить възношение, имьже наше съмѣшение отъ земльнааго падения на небесь живеть. Стихирарь, 16. XII в. Понеже бысте вси въ съмѣшение едино, того дѣля се азъ прииму васъ срѣдѣ Иие́рс҃лма (εἰς σύγκρασιν μίαν). (Иезек. XXII, 19) Библ.Генн. 1499 г. Вл҃дко Г҃и И҃и Х҃се ... нашего ради сп҃сениа от ст҃ыя и приснодв҃ы Мр҃ия наше съмѣшение приат ... пригвозди страсѣ твоем плоть нашу. (Патерик Скит.) ВМЧ, Дек. 31, 2817. XVI в.~ XIV в.

5. *Общение, приобщение.* Тако быти съмѣшению Бж҃ию къ чловѣкомъ (κοινωνίαν). Гр.Наз., 279. XI в. Нъ ты убо, сщ҃ныи оч҃е, ... нынѣ на нб҃сѣхъ приимаеши отдаяние ... всю всѣмь умомь свѣтьлость приимая бж҃ьства, съмѣшениемь ея всь неиздре-ченьно обж҃я ся (τῇ ἑνώσει). (Ж.Феод.Студ.) Выг.сб., 407. XII в. Кая бо свѣту община ко тмѣ или кое смѣшенье Х҃у ко смраду плотьскыя сласти. Правила, 82. XV-XVI вв.

6. *Половое сношение, совокупление.* Въ которыя дн҃и подоба еже къ себѣ съмѣшение того ради въздьржати ся (τῆς πρός ἀλλήλους μίξεως). Ефр. корм., 56. XII в. В которыя дн҃и подобаеть малженцема удаляти с<я> смѣшенья причащенья ради. Ряз.корм., 34 об. 1284 г. Увѣдѣвъ же о добротѣ ея [Гаянии], Тиридатъ похотѣ ея и ... нужаше ю на неправедное съмѣшение блуда. Пролог (Ф.), 9 об. XIII-XIV вв. Якоже каменю и желѣзу съражаему, от обою раждается огнь, тако и от мужескаго и женскаго смѣшения составитися желаетъ тѣло и дш҃а (ἐπὶ τῆς... συμπλοκῆς). Скрижаль, IV, 21. 1656 г.

7. *Дерзость, смелость.* Возрѣв же на того Магнентиа, вторыи по цр҃и, и рече: что ти ес<ть> имя, и кто ты еси, яко толико смешение имаши (τόλμην)? (Сл.Георг.) ВМЧ, Апр. 22-30, 912. XVI в.Видиши ли толико смѣшение и возбѣшение дияволе (τόλμαν)? Шестоднев Ио.екз.[1], II, 347. XVII в.

8. *Сумятица, сутолока; столпотворение.* Вавулона сего мѣнить смѣшение много чл҃вцьскаго множьства (ἡ συγκεχυμένη). Апокал., 75. XIII в. Велико же смѣшение бѣ биющихъ и бьемыхъ (σύγχυσις). Александрия, 64. XV в.~ XII в. И тотъ людъской крикъ и конъское смѣшение страшно видѣти и слышати. Х. Котова, 106. 1624 г.

**СМѢШЕНЬ,** *м. Передача греч.* σύγχυσις *'смешение' (о названии Вавилон).* Сего ради наречеся имя ему Смѣшень, яко ту смѣси Г҃ь Б҃ь уста всѣх языкъ (Σύγχυσις). Быт. XI. 9. Волог.сб. XV в. Ак.н.*

**СМѢШИВАТИ.** *Смешивать (с чем-л.).* Падаютъ отъ древца того яко клей вишневый. И то сбираютъ людие и смѣшивають съ первореченнымъ древомъ и, вложивше въ котелъ, и тако варятъ. Дан.иг., 10. 1496 г. ~ 1113 г. А будетъ которые кабацкие питья или которые запасы будутъ плохи, и тѣ плохие питья и запасы смѣшивать съ добрымъ питьемъ и съ запасы, смотря ... какъ бы государевѣ казнѣ было прибылнѣе. ДАИ III, 202. 1649 г. — Ср. **смѣшати, смѣшевати**.

**СМѢШИВАТИСЯ.** *Общаться, иметь дело (с кем-л.).* Тѣхъ, кои давно отпали отъ вѣры, почто во свидѣтельство приводить? И вы съ ними знать сообщаетеся и смѣшиваетеся нынѣ! (Прен.Фед.Ив.) Суб. Мат. VI, 58. 1666 г. — Ср. **смѣшатися.**

**СМѢШИТИ.** *Вызывать смех, смешить.* Сава смешитъ, а саванъ страшитъ. Сим.Послов., 141. XVII в.

**СМѢШЛИВЫЙ,** *прил. Склонный к смеху.* Въ і҃з дн҃ь лун<ы> ... иже род<и>тся, пьяница будет ... смѣшлив, говорливъ и гордъ, собѣ единому угажая въ всѣх реч<е>хъ. Лунник, 167. XV в. — Ср. **смѣхливый, смѣятельный.**

**СМѢШНѢ,** *нареч. С позором, позорно; смешно.* Тако же и ст҃ыихъ дш҃а ... биющиихъ ... силу раздрушающе стыдъцѣ и смѣшьнѣ побѣжении от трудовъ отъпущааху (καταγελάστως). (Сл.Ио.Злат.) Усп.сб., 461. XII-XIII вв. — Ср. **смѣшно**.

**СМѢШНИКЪ,** *м.* 1. *Насмешник; весельчак.* Вьчера бѣ позоратаи, дьньсь яви ся разумьникъ ... вьчера питаяи ся и на одрѣхъ и уньшиими мастьми мажа ся, дьньсь на земли лежа и бъдръ. Въ смѣшьника мѣсто дряхлъ, въ красотворьца мѣсто безъобразьнъ (ἀντὶ γελοιαστοῦ). Изб.Св. 1073 г.[2], 274. Аще же и бѣхъ съ смѣшникы, си мнѣ сѣтоваа да будуть (μετὰ γελοιαστῶν). (Иов. XXXI, 5) Панд.Ант.[1], 140. XI в. [То же — Библ.Генн. 1499 г.; ВМЧ, Дек. 24, 2015. XVI в.]. Со пьяницею же и которникомь ли съ бещиньникомь и съ смѣшникомь не примѣшатися (μετὰ ... γελοιαστῶν). Ефр.Сир. I, 44. XIII в. Смѣшникъ (καγχάζων). Влх. Словарь, 153. XVII в.

2. *Болтун, пустослов.* Иже во время мл҃твы ... на плотьскыя ст҃рсти умъ свои

подвизает ... то во истину блудьникъ есть и смѣшникъ безумныи (λῆρός τις ... καὶ βαττολόγος καὶ φλήναφος καὶ φλύαρος). Пч., 145. XIV-XV вв.~ XIII в. В<опрос>. Кому пристоитъ носомъ мизати? О<твет>. Кощунникомъ, смѣшникомъ, ругателемъ, а не дѣтищемъ благороднымъ. Гражд.об.дет., 36. XVII в.

**СМѢШНО,** *нареч. С позором, позорно; смешно.* Егда бо ярость въ перьсѣхъ разгориться ... тъгда ... очи искры испущаета, а лице одметься все ... и нозѣ смѣшьно преходита (καταγελάστως). Пч., 184. XIV-XV вв.~ XIII в. — Ср. **смѣшнѣ.**

**СМѢШНЫЙ[1],** *прил.* 1. *Относящийся к смеху.* Съде видить плътьное въгожение, а тамо наказание и мучение люто, съде пияньство, а тамо велию жажду приемля, съде смѣшьное гроходание [грохотание — вар. XVI в.], а онудѣ сльзы многы. Златостр., 71. XII в.

2. *Достойный осмеяния.* Приимѣмъ словеса добротьная, бг҃ы [по вар.] же смѣшьны и кощуньны щуждяя пьсомъ поврьзѣмъ (θεοὺς ... γελοίους). Ио.екз.Бог.[1], III, 62, 63. XII-XIII вв. Ни уклонитися под<о>баеть от брани, ни пакы самѣмъ искати брани — тако бо намъ и побѣда свѣтлѣиши будетъ, и дьяволу ... побѣженья смѣшьна (καταγελαστοτέρα). Пч., 41. XIV-XV вв.~ XIII в.

**СМѢШНЫЙ[2],** *прил.* 1. *Смешанный, находящийся в тесном соприкосновении.* Человѣци в семъ смертномъ мирѣ всегда будуть злии межъ добрыхъ смѣшны, и всегда добрии постражуть спротивъства отъ злыхъ. Посл. Карпова мт.Дан., 110. XVI в.

2. *Пришлый, бродяжнический.* При томъ Фома, противникъ и томитель въсточных странъ, въземся оттуду и люди събравъ и смѣшных людии прибравъ ... въ Византию подвижеся (ἐπίμικτον). Хрон.Г.Амарт., 498. XV в.~ XI в.

3. *Нечистый, плотский, бездуховный.* Не можеть бо, иже живет въ смѣшномъ житьи, несмѣшна и отинудь бестр҃стьна исправити житья (ὐλώδει). Пч., 29. XIV-XV вв.~ XIII в.

**СМѢШОКЪ,** *м. Насмешка* (?). Всякой смешокъ от себя ся шибиотъ. Сим.Послов., 86. XVII в.

**СМѢЩАТИ.** *Соединять, объединять.* И после суда ... вас де пожаловали оправить ... А велели де есмя вас вовсе быти по-старому на Казенном дворе, а с Вычегодскую де Солью со крестьяны не велели смещати. Мат.ист.Вым. и Выч.з., 441. XVII в.~ 1582 г.

**СМѢЩАТИСЯ.** *Вм.* **смѣшатися** (*в знач.* 3). Пакость бываютъ бесѣды, яже къ злым: се же есть законъ любви, да смѣщающеся любовию подбн҃и будуть себѣ (τοῖς συναπρομένοις). Пч., 55. XIV-XV вв.~ XIII в.

**СМѢЩЕНИЕ (СЪ-),** *с.* 1. *Уступка, попущение.* Промысльная ова по блг҃оволенью суть, ова по съмѣщению, рекъше по уступлению (κατὰ συγχώρησιν). Ио.екз. Бог.[1], II, 120. XII-XIII вв.

2. *Присоединение, воссоединение.* Въ томь ст҃ѣмь съ(борѣ) угодьно есть, да идеже убо къгда и съборьная бысть и части донатьскии различьнии прѣстоли оставляюще и бѣша въ каково аще къгда врѣмя съмѣщение ту бысть или будеть ... тому прѣстолу оставляють ся, емуже дрѣвльняя ту сущая съборьная оставлена есть (ἑνωσις). (Карф. 117) Ефр.корм., 422. XII в.

**СМѢЯНИЕ[1] (СМИЯН-, СМЬЯН-).** 1. *Действие по глаг.* **смѣятися** (*в знач.* 1). И <о>дѣние мужя, и смьяние зубъ, и ступание чл҃вка възвѣстить яже о немь (γέλως ὀδόντων). (Сирах. XIX, 27) Изб.Св. 1076 г., 360. Горѣе сего сия лжа, клевета ... смѣяниа неподобная, сваръ, пустошныя бесѣды. Изм., 160 об. XVI в.~ XIV в. Съгрѣшихъ ... и в целовании неподобнемъ, и в блевании, и въ пронырьствѣ и во смѣянии до слез. Требник, 80. XVI в. И болших велмож 90, железы оковав, того же дни царь наперед себе к Москве посла, яко всегда лесть творя и мятеж, да не веселие и радость и смеяние прибудет про царя им, яко прелукавиша его, но плач неутешимый женам и детем их. Каз.ист., 109. XVI в.

2. *Издевательство, поругание; насмешка.* Отъ бестрашия бо бываеть смияние (τὸ καταγελᾶν). Панд.Ант.[1], 76. XI в. И въ той Божией церкви было великое поругание и смѣяние. Сказ. о Самозванце, 1421. XVII в. Всещедрый же и премилостивый Бог наш ... не восхоте предати на смеяние и на поругание, и на осквернение злым иноплеменником святых Божиих церквей. Пов. избавл.Уст., 385. XVII в.

3. *Грубые шутки, шутовство.* Срамота же или юродословие или смияние ... да ни именуються въ васъ (εὐτραπελία). (Ефес. V, 4) Панд.Ант.[1], 75. XI в.

**СМѢЯНИЕ[2],** *с. Дерзость, смелость.* Откуду вамъ [св. девам] толико, глаголаше, смѣяние, яко да другаа оставля, Бога чести, егоже ниже Максимианъ тъй великый, ниже мы почитающе даже и нынѣ явихомся (ἡ ... τόλμα)? ВМЧ, Сент. 1-13, 624. XVI в.

**СМѢЯНОЕ,** *с. Нечто смешное.* Аще кии причетник смѣяно р҃чет, да ся усмѣють

инии, дас<ть> поклон.р̃. Правила, 29. XIV-XV вв.

**СМѢЯТЕЛЬ,** *м. Тот, кто способен смеяться.* Всякъ бо чл҃вкъ — смѣятель, и всяко смѣятелно — чл҃вкъ (γελαστικός). (Дамаскин.Диал.) ВМЧ, Дек. 1-5, 335. XVI в.~ XV в.

**СМѢЯТЕЛЬНЫЙ**[1], *прил.* 1. *Склонный к смеху.* Геласий — смѣяние, или смѣятелен. Алф.[1], 59. XVII в.

2. В знач.сущ. **Смѣятельное,** *с. Существо, способное смеяться.* Всякъ бо чл҃вкъ — смѣятель, и всяко смѣятелно — чл҃вкъ (πᾶς γελαστικός). (Дамаскин.Диал.) ВМЧ, Дек. 1-5, 335. XVI в. ~ XV в.

**СМѢЯТЕЛЬНЫЙ**[2], *прил. Дерзкий, непочтительный.* Ты же, человѣче, сице смѣятеленъ еси на кроткаго и благаго и на священноначалнический его уставъ (τολμηρός). (Дионисий Ареопаг.) ВМЧ, Окт. 1-3, 756. XVI в.~ XV в. [То же — Ив.Гр. Посл. I, 81. XVII в.~ 1564 г.].

**СМѢЯТИСЯ, СМИЯТИСЯ (СМЬЯ-), смѣюсь.** 1. *Смеяться.* Своитьно чл҃ву еже просто ходити и еже смьяти ся (τὸ γελαστικόν). Изб.Св. 1073 г.[2], 654. Помяни гл҃юща: лютѣ вамъ насыщении, яко възалкати имате, лютѣ смѣющиимъся, яко плакатися имуть горько (ср. Лук. VI, 25: οἱ γελῶντες). Златостр., 48-49. XII в. Единъ же разгнѣвався и прослезися, а другыи смѣяшеться, и тѣмъ нравомъ отбѣгоста ярости (γέλως). Пч., 189. XIV-XV вв.~ XIII в. Я, вышедъ из воды, смеюсь; а люди-те охаютъ, платье мое по кустамъ развѣшивая. Ав.Ж., 26. 1673 г.

2. Кому. *Смеяться над кем-, чем-л., насмехаться.* Поругани<е> есть слово съ укоримь гл҃емо, якоже се бы кто бѣгуни смѣя ся речеть: доблии храбъръ есть (ἐγγελῶντες). Изб.Св. 1073 г.[2], 674. И вълѣзъ гл҃а имъ: что плищюете, что плачете ся? Отроковица нѣсть умьрла, нъ съпить. И смьяху ся ему (κατεγέλων αὐτοῦ). (Марк. V, 40) Мст.ев., 99. XI-XII вв. Смѣюще ся ругаху ся дв҃ѣ (γελοιάζοντες). (Муч. Ирины) Усп.сб., 152. XII-XIII вв. Не бесчествуи чл҃ка во старости, и не смѣися ни слѣпу ни хрому. Изм., 341. XVI в.~ XIV в. И рече царь: млады отрокъ, а разумомъ смысленъ! отгадай ми сего дни и третьюю загадку, чтобы ся язъ, поганой, не смѣялся вамъ, християномъ. Пов. о Басарге[1], 349. 1689 г.~ XVI в.

3. *Беззастенчиво обманывать* (?). И пишетъ, смѣючися, будто всѣ люди въ розъѣздѣ: а все, государь, то затѣйка его или обыкласть для его мамоны и лакомства натуральнаго. Переп.Хован., 335. XVII в.

**СМИГНУТИ.** *Мигнуть, моргнуть; отвести взгляд.* Гряди, желая обѣтованной земли и не смигни, прямо зря небесныхъ красотъ. Ав.Кн.бес., 403. XVIII в.~ 1675 г.

**СМИДАЛЪ** и **СМИДАЛЬ (СЪ-),** *м. Пшеничная мука тонкого помола* (ср.греч. σεμίδαλις из арам. semida). Старьць ... въстая заутра питаше псята вся сущая въ лавърѣ, такоже даяше съмидаль малымъ мравиямъ (σεμίδαλιν). Патерик Син., 292. XI в. Начаток всякоя потребы и житиа чл҃ком — вода, и огнь, и желѣзо, и соль, и смидал пшеница, и млѣко, и мед (σεμίδαλις πυροῦ). (Сирах. XXXIX, 32) Библ.Генн. 1499 г. Блс҃ви [Давид] люди въ имя Гн҃е: и раздѣли всѣм по единому от мужь даже до женъ торта хлѣбъ, и часть печена мяса волова; и пряжена олѣя смиламъ [на поле: смидалъ] (fixam deo similam). (1 Парал. XXVI, 2-3) Там же.

**СМИДАЛЬ** см. **смидалъ**

**СМИДАЛЬНЫЙ,** *прил. Приготовленный из тонкой пшеничной или ячменной муки.* Сладость бо сахара и смидалнаго брашна како скажю не вкусившимъ того? Пон. III, 179. XIV в. И потщися Авигѣя, и взя .с҃. хлѣбъ, и двѣ корчязѣ вина, и .с҃. овенъ тученъ, и .с҃. хлѣбъ смиданеъ чистъ, и кошницю гроздиа (в греч. иначе: πέντε οἰφι ἀλφίτου 'пять эф (мера объема = 4 л) ячменной крупы'). (1 Цар. XXV, 18) Библ.Генн. 1499 г. Еже бы чл҃ку гладом морену быти на многи дн҃и положили бы ему хлѣбъ и опрѣснок, всяко гнушал бы ся опрѣснка, а смидалныи хлѣбъ ялъ. Корм. Балаш., 403 об. XVI в.

**СМИЖИТИСЯ** см. **смѣжитися**

**СМИЛАТИСЯ.** *Перемалываться.* (1039): Объяша и Василиа челюсти смертныя, и, греческое утверженне смилашеся яко пшеница (ἠλόησαν). Ник.лет. IX, 370. XVI в.

**СМИЛЕНИЕ (СЪ-),** *с.* 1. *Жалость, сострадание.* У гѣонѣ ... нѣсть послаблѣнья ни отрѣшѣнья лютыхъ, нѣсть съмилѣнья ни утѣшѣнья. Ефр.Сир. II, 152. XIII в. И словеса акы ласканиемь гл҃ѣть, мощно [в греч. (ῥῆμα) δυνάμενον] на жалобу въставити. Не вѣща "на чада твоя", нъ "на дѣти твоя", дѣти услышавъ ... да приклонится на съмиление (πρὸς συμπάθειαν). Златостр.[1], 44 об. 1474 г.

2. *Прощение, снисхождение.* Дары прѣмѣнению и съмилению абие посъла. (Сл. на сошеств. Св. Духа) Усп.сб., 454. XII-XIII вв. Тѣмже ни смиления получи [Ева], нъ и рекши, яко змия мя прельсти, и тако казнь прия послѣднюю (συγγνώμης). Златостр.[1], 36. 1474 г.

**[СМИЛѢТИ (СЪ-)].** *Ослабеть, отощать.* Аще ли тѣло его [монаха] съмилѣло [возм., следует читать съмлѣло; в Уст.корм. XIII-XIV вв. — съмѣрилъ] ес<ть> и кажется немощно, да постится в пнѣд, въ среду, в пят. (Уст.Ио.Пателар.) Иоас.корм., 92 об. XVI в. — Ср. **сомлѣти**.

**СМИЛИТИСЯ (СЪ-).** 1. *Понравиться, завоевать благосклонность.* Сей [св. Андрей] бѣаше младие всѣхъ, плотнымъ взоромъ и красенъ велми, яко смилитися ему у господина своего велми ... абие же вда его, да научить святымъ книгамъ (ὥστε ἀρεστῆναι ἐν αὐτῷ). (Ж.Андр.Юрод.) ВМЧ, Окт. 1-3, 80. XVI в.~ XII в.

2. *Вызвать жалость, сострадание.* Чл҃вколюбьць есть Бъ, да аще и грѣхы сътворю, то съмилю ся (συμπάσχει μοι). (Сл.Ио.Злат.) Усп.сб., 442. XII-XIII вв. Ламех ... въсприятъ рыдание велико; смилышю же ся женама своима и начастѣ рыдати с нимъ, въпрашающе его о винѣ рыданиа его (в греч. иначе: συναντήσαντες 'встретив'). Палея ист., 11. XV в.~ XII в. И съмиляхуть же ся, реч<е>, Вышнему, то и се убо сбыс<ть>ся: съмилишася и изведе я силою крѣпкою. Палея Толк.[1], 158. 1406 г.~ XIII в. (1389): Не слышиши ли, господине, бѣдныхъ моихъ словесь и слезъ? не смилятъ ли ти ся моя горкиа слезы? Воскр.лет. VIII, 57. XVI в. [То же — Моск.лет., 217. XVI в.; Кн.Степ., 404. XVI-XVII вв.~1560 гг.; ДТП II, 6. XVII в.] Рече ж<е> Исавъ оц҃у своему: еда едино ес<ть> бл҃свение, оч҃е? бл҃сви убо и мене, оч҃е. Смили же с<я> [в сп. XIV в.: умилышю же ся] Исаку и възопи жеролом Исавъ и въсплакася (κατανυχθέντος). (Быт. XXVII, 38) Библ.Генн. 1499 г. Ти тако велми в печали сый и не могый изообрести образа, как ся бы смилилъ царю (διαλλάξαι τὸν βασιλέα πρὸς αὐτόν). (Ж.Ио.Злат.) ВМЧ, Ноябрь 13-15, 964. XVI в.~ XIV в.

3. *Смилостивиться, сжалиться.* Не же съмили ся пророкъ тако глаголя, нъ усѣкаемою главою глаголааше. Стихир. XII в. 95.* Аз бо милую, и жалую, и тужю о всех вас, и о родителех ваших старых ... како же вы, окаяннии и беззаконнии человецы, не смилитеся ко утробам вашим. Каз.ист., 145. XVI в. А что долѣ потерпишь, то лутчи Богъ смилитца. Евфр.Отразит. пис., 62. 1691 г.

**СМИЛО,** *с. Приданое.* Цѣну да тяжит ему (отцу), якоже ес<ть> смило дв҃чьско (ἡ φερνή). Исх. XXII. 17. Сбор.Волог. XV в.*

**СМИЛОВАТИ.** *Жалеть, щадить.* Отъ велика ж<е> дни до пятидесятныя недѣли не кланяйтеся до земли, не сего ради зѣло смилующе, но славяща Христово воскресение. Пон. III, 59. XVI в.

**СМИЛОВАТИСЯ.** *Милостиво отнестись, призреть, снизойти.* (1471): Онъ же благочестивый смиловася о нихъ Господа ради и утиши землю ихъ. Львов.лет. I, 283. XVI в. И Господь Богъ смиловася на свой честный праздникъ, не отстави от меня милости своея. Х.Афан.Никит., 15. XV-XVI вв.~ 1472 г. Милосердые государи цари и великие князи ... велите ... по писцовымъ гранямъ и по мѣрѣ и по чертежу столника и воеводы ... посадскимъ людемъ и всякихъ чиновъ дворы очистить ... Цари государи, смилуйтеся. ДАИ XII, 296. 1685 г.

**СМИЛОСЕРДИТИСЯ.** *Пожалеть, смиловаться.* Гс҃дрю Лву Семеновичю да гс҃дрне Офросин<ь>е Ивановне бьет челом и плачетца сирота ваша Микифорко Мартынов: смилосердитеся гс҃дри ... надо мною сиротою своею. Грамотки, 43. XVII-XVIII вв. — Ср. **смилосердоватися.**

**СМИЛОСЕРДОВАТИСЯ.** *То же, что* **смилосердитися**. Еже убо поляки не могуще отъ жалости или ужасти сродному естеству своему содѣяти, что зло, то русаки, ругающеся, имъ содѣваху, смилосердовавшихъ же ся враговъ еретиковъ худяками и донками нарицаху. Сказ.Авр.Палицына, 503. 1620-1630 гг.

**СМИЛЬНОЕ** см. **смильный**

**СМИЛЬНЫЙ,** *прил.* 1. С м и л ь н о е з а с т а в а н и е — *заставание на месте прелюбодеяния.* А се цр҃квнии суди: роспустъ, смилное заставанье, пошибанье, умычка. (Уст.Влад.) Новг.корм., 628 об. XIV в. [Княж. уставы, 23: смилное, заставанье]. (996): Дали есмо [кн. Владимир и княгиня Анна] ... митрополиту Михаилу и всемъ епс҃кпомъ, да не въступи ся на сеи законъ [Номоканон] ни дѣти мои, ни род мои в люди цр҃квныа и сиа суды ... судит ст҃темъ: роспустъ, смилное, заставное [след. читать: смилное заставанье]. Переясл.лет., 34. XV в.

2. В знач.сущ. **Смилное,** *с. Прелюбодеяние.* Суды церковныя во всѣхъ крестьяньскыхъ людехъ: игумены и игуменьи, попы и дьяконы, черньци и черници, роспустъ, смилное, умыкание, пошибание, заставанье. (Посл.влад.еп.) РИБ VI, 118. XIV в. А которые ... духовные дела судить, и то написано в сей нашей грамоте имянно: ... во всех крестьянских людех роспусты, смилное, умычки, пошибание. Гр.Сиб.Милл. II, 298. 1623 г.

**СМИЛЯТИСЯ (СЪ-).** *Стараться завоевать расположение, благосклонность.* Архангл҃и излѣють молния своя пред нимь

избавления ради племени твоему, и съмиляхуть же ся, реч<е>, Вышнему, то и се убо сбыс<ть> ся: съмилишася, и изведе я силою крѣпкою. Палея Толк.[1], 158. 1406 г.~ XIII в.

**СМИНОВАТИ.** *Проходить мимо (чего-л.).* Царь ... повелѣ брашна и пития и меду возитъ ... и поставлять на цареве дворе, на площеде, и всюде по граду ... идеже собираются людие, и купля дѣютъ, и ходятъ, и сминуютъ [вар. минуютъ]. Каз. лет., 290. XVI-XVII вв.~ XVI в.

**СМИРЕВАТИ.** *Примирять.* Она же вся смыслено и разумно разсуждаше и смиреваше. Пов.Ульян.Осор., 295. XVII в. — Ср. **смиривати[1]**.

**СМИРЕНИЕ[1] (СЪ-, СЪМѢР-, СМѢР-, -ЬЕ),** *с.* 1. *Примирение.* Се быша всячьская нова. Всячьская же от Бг̑а, съмиршаго насъ собѣ Ис̑ Хр̑ъмь и давъшаго намъ служение съмирения (τῆς καταλλαγῆς). (2 Кор. V, 18) Апост.Христ., 169. XII в. О съмирении цр̑кве Римьскыя и Алекъсандрьскыя (περὶ τοῦ εἰρηνοποιηθῆναι). (Карф., 101) Ефр.корм., 409. XII в. Яко ес<ть> струпъ обязати и от клеветы ес<ть> смѣрение (διαλλαγή). (Сирах.XXVII, 22) Библ.Генн. 1499 г. И еще я х тому сказал, что вѣше цр̑ьское величество таков милостивои гс̑дрь и любителен миру и смирен<ь>я что другово такова гс̑дря во всеи Уропе нѣтъ. Куранты[1], 71. 1625 г. Привести въ смирение — *умиротворить, усмирить.* А не будет, гс̑дрь, твоих гс̑дрвых служивых людеи вверхъ Лѣны, и тунгусов, гс̑дрь, ленских и киренских илимъских в смирен<ь>е не привесть. Якут.а., карт. 3, №13, сст.44. 1641 г.

2. *Мир.* Про то ж бы тое смиренье вѣчно стояло непорушено с обою сторону межи нами — полочяны и рижаны, и пѣчяти есмо свои привѣсили к сеи грамоте. Полоц.гр., 113. 1407 г. Пред<ъ>идеши бо пред лицемь Г̑немь ... направити ногы нашя на путь съмирениа (εἰρήνης). (Лук. I, 79) Библ. Генн.[1], VII, 197. 1499 г. Чювьства цѣломдр̑енаа и събранаа смирение раждають дш̑и (εἰρήνην). (Ис.Сирин) Амф.III, 93. 1525 г. И пребысть потом прочаа времена с царем с Констянтином в смирении [вар. XVII в. — в мире] и любве. Сказ.кн.Влад.[1], 177. XVI в. А у агличан нѣе смел<ь>ства нѣт, потому что они долго в смирен<ь>е жили. Куранты[1], 115. 1628 г.

3. *Мирный договор.* Они же о съмѣрѣнии томь сънидошяся, такомь срамьнѣ и недостоинѣ румьскыя рукы (ἐπὶ ταῖς συνθήκαις). Гр.Наз., 199. XI в.

4. *Умилостивительная жертва.* Въздаже же [Давид] всесъжежениа и смирение и възва Бг̑а и услыша его въ огни от н̑бси (pacifica). (1 Парал. XXI, 26) Библ.Генн. 1499 г.

5. *Как личное имя.* Сн̑ъ иже родится тебѣ [Давиду] будет мужь покоинѣиши. Сътворю бо его упокоити от всѣх врагъ его по окр̑стъ. И от сея вещи смирение наречется (pacificus). (1 Парал.XXII, 9) Библ.Генн. 1499 г.

**СМИРЕНИЕ[2]** см. **смѣрение[1]**

**СМИРЕНКА,** *ж. Как личное имя.* Да на Чарондѣ же на посадѣ непашенныхъ людей дворы ...: дв. вдова Смиренка Ермолинская жена, а прежъ того жилъ въ томъ дворѣ розсылщикъ Торопынка Котовъ. АЮБ II, 50. 1615 г. У церкви попъ Илья, дьячокъ Ивашко Васильевъ, просвирница Смиренка. Кн.п.Рост., 33. 1629 г.

**СМИРЕННО** см. **смѣрено**

**СМИРЕННОМЕТАНИЕ,** *с. Земной поклон.* И призвавъ к себѣ въ преж<е>речн̑ную пустынку нѣкоег<о> старца дх̑овна ... молит съ смиренномётаниемь, и к нему радостнѣ прекланяет главу свою. Ж.Серг.Р.Епиф.[2], 44. XVI в.~ 1418 г.

**СМИРЕННОМУДРИЕ** см. **смѣреномудрие**

**СМИРЕННОМУДРОСТЬ,** *ж. То же, что* **смѣреномудрие.** По них же шествующе псковстии народи, мужы и жены и с малыми младенцы ... от мала и до велика, смиренномудрием и братолюбием непрестанно в сердцых своих Богу моляше и смиренномудростию умудряшеся. Пов.прихож. на Псков[2], 139. XVII в.~ XVI в.

**СМИРЕННОМУДРЫЙ** см. **смѣреномудрый**

**СМИРЕННОМУДРЬСТВОВАТИ** см. **смѣреномудрствовати**

**СМИРЕННЫЙ[1] (СМИРЕНЫЙ),** *прил.* 1. *Тихий.* Травы ж и цвѣты овощеи надобно держати и прятати на сухих мѣстах и смиренных ... в мѣшках или ящикахъ тѣсныхъ, чтобы не извѣтрели или не испортилися (spokojnych). Назиратель, 499. XVI в.

2. *Спокойный, кроткий (о человеке); смирный, послушный (о животном).* Во именованный срокъ нѣкоторыхъ возрачныхъ, добрыхъ, смиренныхъ людей, которые правду любятъ, съ Москвы и съ иныхъ сторонъ ... поставити. Швед.д., 65. 1559 г. Хлеб же с солию, и по мѣре уквашеныи и упеченыи скоро в желудку травится, а кровь чистую родитъ в тѣле. И того для лутчии есть людемъ смиренным, или в покою без труда живущимъ и прохладным (spokojnym). Назиратель, 481. XVI в. Надобеть того, чтобы волъ

смиренныи былъ и поволныи (в польск. только powolny). Там же, 471.

3. *Мирный (о времени).* А сверхъ того они еще иное затѣли, чево вѣкъ не слышено, чтоб в смиренном времени такое дѣло дѣялос<ь>. Куранты[1], 105. 1628 г. Тому де человѣку Георгий ночью приходил и сказывал: каков год будетъ и што родитца, какой хлѣбъ и какой овощъ и смиреныи будетъ год или война. Посольство Елчина, 371. 1640 г. Какъ всѣ крѣпости в воинское, такоже и смиренное время ... всякимъ надобиемъ и запасы записати. Учен.ратн.строения, 4. 1647 г.

**СМИРЕННЫЙ[2]** см. **смѣреныи**

**СМИРЕНО** см. **смѣрено**

**СМИРЕНОВИДНЫЙ**, *прил. Скромный, простой, бедный.* Кѣлии свои претворите смиреновиднымъ обычаемъ. Ж.Дан. Пер., 39. XVI в.

**СМИРЕНОМУДРЕНО**, *нареч. Смиренно.* Смиреномудрено поклонение сотворяя. Ж.кн.Ольги Сильв., 32. XVI в. [То же — Кн.Степ., 16. XVI-XVIIвв. ~ 1560 гг.]. — Ср. **смѣреномудреныи.**

**СМИРЕНОМУДРИЕ** см. **смѣреномудрие**

**СМИРЕНОМУДРСТВОВАТИ** см. **смѣреномудрствовати**

**СМИРЕНОМУДРЫЙ** см. **смѣреномудрыи**

**СМИРЕНЫЙ[1]** см. **смѣреныи**

**СМИРЕНЫЙ[2]** см. **смиренныи[1]**

**СМИРЕНЬЕ** см. **смирение[1]**

**СМИРИВАТИ[1]**. *Примирять.* Сѣдшю бо ему Киевѣ, печаль быс<ть> ему о сѡновницих своих, яко начаша ему стужати хотяще властии ов сея, овъ же другоѣ. Се же смиривая их раздаваше волостѣ имъ. Ипат.лет., 207.

**СМИРИВАТИ[2]**. *Многокр.* к **смиряти[2]**. Старецъ Герасимъ стакался въ Соловецкомъ монастырѣ съ мятежными старцы ... и съ попами, которые за ихъ вины смириваны монастырьскимъ смиреньемъ. (Чел.арх. Варф.) Суб.Мат.III, 82. 1666 г.

**СМИРИТЕЛЬ**, *м. Примиритель.* Се бо паче и римьскому изволи ся намѣстьнику ... понеже того ходатая и съмирителя о единении оц҃ь бг҃овѣрныи ц҃рь приятъ (διαλλακτῆ). (Ж.Феод.Студ.) Выг.сб., 260. XII в. — Ср. **смирникъ.**

**СМИРИТЕЛЬНЫЙ**, *прил. Относящийся к миру, примирению.* И сии малыми кумиры смирителнаго желания съдержатся, отъ страстеи смущаеми многодвижимыхъ (εἰρηνικῆς ἐφέσεως). (Дионисий Ареопаг.) ВМЧ, Окт. 1-3, 599. XVI в.~ XVв. Возгл҃и внутрь зрящему Бг҃а Иерс҃лиму [по вар.], смирителнои ц҃рк҃ви, не словеса тщая и на воздухъ проливающаяся, но яже написа Дх҃ъ Ст҃ыи на ср҃дци твоемъ. (Ж.Ио.Дам.) ВМЧ, Дек. 1-5, 134. XVI в.

**СМИРИТИ[1] (СЪ-).** 1. *Примирить.* Како е разумѣти еже съмиривъ крьвию всячьская крьста своего и земльная и небесьная? — Земльная убо въ лѣпоту, вражьды бо испълънь бѣаху, и на много раздѣлено бяше, и другъ къ другу котору имѣаше и къ многомъ. Небесьная же како съмири? Еда и ту рать бѣаше и котора (εἰρηνοποιήσας ... εἰρηνοποίησεν). Изб.Св. 1073 г.[2], 526. (1096): Азъ пошлю молится з дружиною своею къ оц҃ю своему и смирю тя со оц҃мь моим. Лавр.лет., 238. 1377 г. Тогда великий Иоаннъ повелѣ Раклѣйскому митрополиту, да я смирить (ἵνα εἰς φιλίαν αὐτοὺς συνελάσῃ). (Ж.Ио.Злат.) ВМЧ, Ноябрь 13-15, 981. XVI в.~ XIV в. И тъи Христосъ ... оправдавый насъ вѣры ради еже к нему, и съмиривый насъ Богу и Отцу. (Сл.Ио.Злат.) Там же, 897. XVI в.~ XV в. Повежь ны истинну, апостоле, и разсуди прю нашю, и смири ны, да вси едино мыслим. Ив.Гр.Посл., 181. XVII в.~ 1573 г.

2. *Умиротворить.* И бывши усобици въ градѣ, изыде Лаиосъ смирить народа (в греч. иначе: ἀπολογήσασθαι αὐτοῖς 'оправдаться перед ними'). Хрон.И. Малалы, II, 485. XV в.~ XIII в. Бози ц҃реи сурьскых пособляют имъ, которых азъ смирю приношении, и будут про мене (placabo). (2 Парал. XXVIII, 22-23) Библ.Генн. 1499 г. (1418): Усобица бысть в Новѣгородѣ, и смири владыка Семионъ. Новг. IV лет., 605. XVI в.

**СМИРИТИ[2]** см. **смѣрити[2]**

**СМИРИТИСЯ[1] (СЪ-).** *Примириться; установить или восстановить мир.* Аште принесеши даръ свои къ олтареви и ту помянеши яко братъ твои нѣчьто имать на тя, остави даръ свои прѣдъ олтарьмь, иди прѣже съмирися съ братъмь своимь (διαλλάγηθι) (Матф. V, 23-24). Изб.Св. 1076 г., 526 [съмирися съ братомь своимь — Изб.Св. 1073 г.[2], 365]. (1135): Въ то же лѣто, на зиму, иде въ Русь архепископъ Нифонтъ съ лучьшими мужи, и заста кыяны съ цернигговьци стояще противу собе, и множьство вои, и Божиею волею съмиришася. (Син.) Новг.I лет. (Н.), 24. XIII в. (1370): Князь же велики Дмитреи взя с нимъ миръ до Петрова дни, Олгердъ же въсхотѣ вѣчнаго мира, и тако смирився поиде от Москвы въ свою землю. Моск.лет., 186. XVI в. Слышано ж<е> и то: будет з Густавомъ не смирятца и тогды угорскои Бетлем Кгабор с татары крымскими на

весну до Коруны полские будто воиною готовитца. Куранты¹, 132. 1628 г.

**СМИРИТИСЯ²** см. **смѣритися**

**СМИРКА**, *м. Как личное имя.* На Смиркѣ Кузминѣ взято за лошадь доплаты полтина. Кн. прих.Болд.м., 253. 1593-1607 гг. [Жалованье] Смиркѣ Павлову. АМГ I, 70. 1605 г.

**[СМИРНЪ]** см. **смирно³**

**СМИРНА (СМУРНА) и ЗМИРНА (ЗМУРНА, ЗМУРЬНА, ЗМЮРНА)**, *ж.* 1. *Ароматическая смола растения* Commifera myrrha *сем.* Burseraceae, *произрастающего в Восточной Африке и Аравии, употреблявшаяся в качестве мази, духов, для каждения в храмах и при бальзамировании* (*ср. греч.* σμύρνα). И падъше [волхвы] поклонишаяся ему и, отвръзъше съкровища своя, принесоша ему дары: злато и ливанъ и змурьну (σμύρναν). (Матф. II, 11) Остр.ев., 252. 1057 г. [смурну — (Юр.ев.) Срз. III, 443, до 1128 г.] Злато и ливанъ и змурноу (σμύρναν). Толк.лит. Германа, 345. XII в. Дахомъ ему злато, и ливанъ, и змюрну. (Сб.) Лавр., 46. XIII в. Клеапатра же сама ся умори ... по умръствии же ея несено бысть тѣло ея въ Римъ, и змирною обязана (σμυρνιασθέντα). Хрон.И. Малалы, IX, 14. XV в.~ XIII в. Яко змирна избрана дах бл҃гоухание (ὡς σμύρνα). (Сирах. XXIV, 17) Библ.Генн. 1499 г. Она же створши ковчегъ и змирною помазавши святое его и блаженное тѣло и мно-гоцѣнными араматы и миром облагоухавши, въспосла въ всебогатныи Констянтин град. (Муч.Артем.) ВМЧ, Октябрь 19-31, 2107. XV-XVI вв. Ливанъ и змирна въ ковчежцѣ серебряномъ. Заб.Дом. быт, I, 691. 1671 г. Смирна есть гума нѣкая. Травник Любч., 436. XVII в.~ 1534 г. Смирна и стакти и касия — масти благо-вонныя. Ав.Кн.толк., 454. XVII-XVIII вв. ~ 1677 г.

2. *Дерево* Commifera myrrha. Стакта. Есть во Аравии нѣкое древо, нарицаемо змирна, из негоже течет сок благоюханный, нарицаемый стакта. Алф.³, 85 об. XVII в.

**СМИРНЕНЫЙ, ЗМИРНЕНЫЙ и ЗМУРНЫЙ (ЗМУРЬНОВЪ, ЗМУРЬНЫЙ)**, *прил. Относящийся к смирне.* Приде же и Никодимъ ... несы съмѣшение змурно и алоино (σμύρνης). (Ио. XIX, 39) Остр.ев., 195. 1057 г. [змурьно — Арх.ев., 267. 1092 г.; змурьново — Мст.ев., 210. XI-XII вв.]. — *Ошиб. вм.* **мурьн-**. Мария же приимъши стъкляницю масти съмѣшены бл҃говоньны вѣрьны, помаза нозѣ Ис҃вѣ ... Храмина же испълни ся отъ вонѣ змурьныя (τοῦ μύρου). (Ио. XII, 3) Мст.ев., 179. XI-XII вв. Прииде же и Никодимъ, пришедый ко Исусови нощию прежде, нося смѣшение смирнено и алойно яко литръ сто. Арс. Сух. Проскинитарий, 128. 1653 г. Есмирнисмено вино — масло змирненое, от многа времени огорчавшее. Алф.¹, 79 об. - 80. XVII в. И то масло вареное нарицается змирно, от цвѣта оного змирненаго. Там же, 90.

**СМИРНЕНЬКИЙ**, *прил. Смирненький, т.е. скромный, нешумный.* А послѣ смирненко свадбе они вмѣсто поѣдетъ къ городу Архангелского. Петр, I, 563. 1696 г.

**СМИРНЕНЬКО**, *нареч. Смирненько, т.е. скромно, тихо, без буйства.* Пришол Терех, стал с шелепом во дверех ... ешьтя смирненька. Ерш Ершович, 162. XVIII в. ~ XVII в.

**СМИРНИКЪ**, *м. Примиритель.* Смирниче которѣ. (Торжеств. Похв. Ник.Чуд.) Вост.II, 206. XV в. — Ср. **смиритель**.

**СМИРНО¹**, *нареч.* 1. *Смирно, без столкновений, без нарушения общественного порядка.* И приѣхавъ сказалъ Григорей Ростопчинъ, что послы шли смирно и корму силно не имывали. Польск.д. II, 196. 1563 г. И намъ жыти во всемъ по монастырскому чину, межъ собя въ повиновениѣ, смирно и по приказу соборному, а не самовольствомъ. Арх.Стр.II, 62. 1606 г. Мужики, которые живутъ на рубежу по сей сторонѣ, были у меня, чтобъ межъ тѣхъ мужиковъ миръ учинилъ съ вашими мужики по вашей сторонѣ ... и язъ съ своей стороны сразумѣвъ укрѣпилъ и велѣлъ имъ жить смирно, чтобъ рубежъ былъ съ покоемъ. ААЭ III, 10. 1613 г. Беречь накрѣпко, чтобъ питья не продавали и пили бъ смирно, драки и блядни и зерни у нихъ однолично не было. ДАИ V, 82. 1666 г.

2. *Скромно, без роскоши, излишеств.* И прежние власти ... жили смиреньемъ, а не тщеславно, и когда ... прилучится ѣхать къ Москвѣ, и они ѣздили смирно, не со многими людьми, и святому мѣсту излишнихъ проторей и убытковъ в томъ не чинили. (Чел.солов.ин.) Суб.Мат. III, 57. 1666 г.

3. *С умеренной скоростью, спокойно.* У тѣхъ якутовъ имать подводы и на тѣхъ подводахъ ѣздить смирно, какъ ѣздитца, а не скакать. ДАИ VII, 148. 1678 г.

4. *Без шума, буйства* (?). Они же поведаша атаману и всем казакам, что в сию ночь хотят притьтить со всем своим турецким войском тихо и смирно и хвалятца Азов взять, а нас всех вырубить. Аз.пов. (сказ.)¹, 108. XVII в.

5. *Смиренно, наравне с прочими.* Во гробѣ плотски, сирѣчь мертвъ, бездушенъ, смирно [вар. по сп. XIX в. — смиренно]

лежа, по человѣчески. Ав.Кн.бес., 343. XVIII в.~ 1675 г.

**СМИРНО[2]**, *предик.прил.ср.р. Спокойно (об отсутствии столкновений, разбоя, беспорядков).* Въ Аглинской земли великая тишина, а въ Хибирской землѣ волнованья нѣтъ же, смирно жь. Англ.д., 439. 1603 г. Послали ... для подлинново изведывания вестей: смирно ли на Оби. Гр.Сиб.Милл. II, 249. 1619 г. И по уговору отца моего стало въ Великомъ Новѣгородѣ смирнѣе; а которые мужики воры, и тѣ приходили на отца моего гилемъ и хотѣли убить. АМГ II, 269. 1650 г. Въ новомъ Селенгинскомъ острогѣ тихо и смирно и въ земляхъ шатости не слышать никоторые. ДАИ V, 50. 1666 г.

**СМИРНО[3]**, *с.* и **ЗМИРНО**, *с.*; **[СМИРНЪ**, *м.]* 1. *То же, что* **смирна** (*в знач.*1). Змирно, ладонъ черной [в перечне]. Заб.Разр., 719. 1613-1634 гг. Ящикъ бѣлой, а въ немъ змирно. Росп.им.Н.Ром., 37. 1655-1659 гг. Тотъ же сокъ смѣшан с медомъ преснымъ да со елеомъ свороборинным, и к тому прибавляи шафрану да смирну толченово по разсужению. Травник Любч., 163. XVII в.~ 1534 г. Ягодъ винныхъ золотникъ да смирну золотникъ. Там же, 82. Житие ваше в школѣ да будетъ со смирением и между собою живите с велиим примирением. Житие свое покажете смирно, будете яко избранное и доброе змирно. Шк. благочиние, 92. XVII в.

2. *Дерево* Commifera myrrha, *а также ароматическое масло, приготовляемое с использованием цветов и коры этого дерева.* Змирно. Во Аравии есть древо, именуемо змирно, велми благоуханно, сего древа кора нарицается кинаномъ ... Сего древа цвѣтъ и кору обьемлюще, варят с травою мятвою в маслѣ древяном. И то масло вареное нарицается змирно, от цвѣта оного змирненаго. Имать же силу ... изсушати мокроту тѣлесную. Алф.[1], 89 об.—90. XVII в.

**СМИРНООБРАЗНО**, *нареч. Мирным путем.* Которое королевство ... переложилъ или смирнообразно миромъ или крѣпкою рукою войскомъ, приати его. Рим.имп.д. I, 28. 1490 г.

**СМИРНОСТЬ**, *ж. Спокойный, кроткий характер.* Церковные старосты и приходцкие люди приговорили къ тои Троецкой церкви Ивашка Карпова, по смирности ево, къ посвящению въ попы, а прекословия церковного за нимъ не вѣдая. АХУ I, 1182. 1695 г.

**СМИРНЫЙ[1]**, *прил.* 1. *Смирный, спокойный.* И посолъ, гс҃дрь, мнѣ говорилъ, чтобъ де гс҃дрь меня пожаловалъ, велѣлъ лошадь прислати, которая бъ была смирна. Англ.д., 395. 1601 г. И всѣмъ намъ приходцкимъ людемъ онъ, священникъ Самсонъ Михайловъ, любъ, потому что онъ человѣкъ доброй и смирной, ни за какимъ плутовствомъ не ходитъ и не пъяница, всякихъ недобрыхъ дѣлъ удаляется. АЮБ I, 12. 1684 г. Дьяконъ Пиминъ Наумовъ... человѣкъ и доброй и смирной. Гр.Крут.еп., 61. 1693 г.

2. В знач.сущ. *Смирный человек.* Рѣзвой самъ набѣжитъ, а на смирнова Бг҃ъ нанесет. Сим.Послов., 136. XVII в.

3. *В знач. личного имени, прозвища.* А менавную грамоту писалъ Смирной Офонасьевъ сынъ Прокофьева. Арх.Стр. I, 257. 1540 г. Сотнику Федче Ларионову сыну Смирному. Мат.ист.Вым. и Выч.з., 439. 1582 г. Агафонко, прозвище Смирной. Новг.каб.кн., 349. 1595 г. А отписку и сыскъ велѣли подать в приказе Большого Дворца ... диакомъ нашимъ Давыду Дерябину, да Смирному Богданову, да Василью Михайлову. Гр.Важ., 740. 1652 г.

4. *Тихий, без ветра (о дожде).* В тот день из утра шол дождь смирной с перемѣшкою, а после было вѣтрено и пасмурно. Днев.зап. ПТД, 140. 1662 г.

5. *Скромный, неяркий, без золотого шитья (об одежде, тканях, конском уборе).* А бояре и дѣти боярские которые были въ избѣ, сидѣли въ смирномъ платьѣ, шубы на нихъ были бархаты глаткие и шубы камчатые, потому что на государя толды кручина была, не стало въ животѣ брата его князя Юрья Васильевича. Польск.д. III, 183. 1563 г. А нѣчто вспросятъ Якова и Тишину: почему они въ смирномъ, въ черномъ платьѣ? И имъ сказати: ... у царя и великого князя сына его, государя нашего царевича князя Ивана не стало. Рим.имп.д. I, 854. 1582 г. 7 киндяковъ смирныхъ. Кн.прих.-расх.Каз.пр., 257. 1614 г. А отъ того мѣста и отъ степеней до амбона посланы три пути: единъ путь благочестивѣйшему царю постланъ бархатомъ золотнымъ, а два пути святѣйшему Феофану патриарху Иерусалимскому и новоставленному Филарету Никитичу Московскому и всея России бархаты смирными. СГГД III, 194. 1619 г. А были на встрѣчѣ всякихъ чиновъ люди въ однорядкѣхъ въ смирныхъ, для того что въ то время преставился ... государь царевичь князь Иванъ Михайловичъ. Кн.зап. Моск.ст. II, 150. 1639 г. А были рынды ... въ смирномъ платьѣ, а платье на нихъ было вишневого отласу, опушено соболемъ, нашивки и кисти гвоздичного шолку,

шапки горлатные. Там же. А под грузинскихъ послов, под митрополита и под боярина с товарыщи ... посланы были лошади з государевы конюшни: под митрополита и под архимаритов с смирным нарядомъ, а под боярина с товарыщи ... с чистыми наряды по посольскому обычаю. Днев.зап. ПТД, 70. 1660 г. Того жъ числа Чюдова монастыря старцу Кариону въ приказъ: объяри полсема арш., отласу 10 арш. смирного цвѣту. Арх.бум. Петра, I, 308. 1692 г. Шесть киндяковъ болшой руки смирных цвѣтовъ на подклады по дватцати по пяти алтынъ киндякъ. Кн.расх. Холмог.арх.д. № 107, 89. 1695 г.

**СМИРНЫЙ[2]**, *прил.* Смирное древо — *мирт* (?) (Прим. издателя: "В немецком тексте Лионского списка Myrten-Strauch" ['миртовый куст']; возможны и иные интерпретации, ср. **змирно** как название ароматического аравийского дерева Commifera myrrha, небольшого по высоте, а также **смиренный = смѣреный** в знач. 'низкий'). Узрех горлицу седящей на сухом смирном древе; сокол летел тож(е), стрегущи; в том на горлицу спустился, она же нача ухранятись; сокол, иже летание свое воздержать не мог быстрое, умертвился на камени, разбив главу и до крови. Артакс. действо, 263. 1672 г.

**СМИРОСТЬ**, *жс. Безопасность.* Такъ же и за то повелѣнье королю его мс̄ти челомъ бью, которое король его мс̄сть к украинным старостамъ, для смирости нс̄шие, посылалъ (dla bespieczenstwa). СГГД, II. 216. 1605 г.

**СМИРЯЙ**, *м. В функции личного имени.* А какъ Иванъ, а прозвище Смиряй, Катунинъ лежалъ въ болѣсти своей, и онъ [Петръ Палицын] присылалъ къ нему людей своихъ и неодинова. ДАИ I, 272. 1609 г.

**СМИРЯТИ[1] (СЪ-).** *Примирять, сближать, соединять.* Блажени съмиряющеи, яко ти сн҃ове Бж҃ии нарекуться (οἱ εἰρηνοποιοί). (Матф. V, 9) Остр.ев., 212. 1057 г. Намизаа окомъ с лестию събирает мужемь скорбь, а обличаяи не обинуася смиряет (εἰρηνοποιεῖ). (Притч. X, 10) Библ.Генн. 1499 г.

**СМИРЯТИ[2]** см. **смѣряти[2]**

**СМИРЯТИСЯ[1] (СМѢ-).** 1. *Примиряться.* Миръ же даждь намъ сущее къ тебе неотълучимое съединение, да духъмь ти съмиряюште ся ... неотълучими твоею любъвью есмъ (εἰρηνεύοντες). Изб.Св. 1073 г.[2], 630. Изборными же боляры единодръжець Михаилъ славимъ быс<ть>, створи Варду магистромъ и доместика съхолмъ, не смиряющи же ся мт̄ри его и неправеднаго ради убииства Феоктистова и печали ради, ихъж<е> творяшеть еи, с полаты ю сведе и в ... манастырь ... посла ю (μὴ καταλλαττομένης αὐτῷ). Хрон.Г.Амарт., 507. XV в.~ XI в. И къ Антиоху посылаа слы смиряшется (διαλλαγὰς ἐποίησε). Флавий. Полон.Иерус. I, 6. XV в. ~ XI в. [*если это не к инф.* смиритися]. Заповѣда же намъ нищимъ бо быти духом ... чистымъ же сердцемъ, отмѣтающимь же ся от всякие скверны плотѣ и духа, смиряющеся къ искреному и къ своей души (εἰρηνοποιοὺς πρός τε τοὺς πλησίον καὶ πρὸς τὴν ἑαυτῶν ψυχήν). Варлаам и Иоасаф[1], 151. XVI в. ~ XI-XII вв. Смертных грѣховъ своихъ не каемся и со Б<о>гомъ не смиряемся. Ж.Пр.Уст.[1], 169. XVII в.

2. *Жить в мире (с кем-л.).* Съ вьсѣми человѣкы съмиряющеся (εἰρηνεύοντες). (Рим. XII, 18) Изб.Св. 1073 г.[2], 276 [то же — Апост.Христ., 131. XII в.]. Съмиряюштии ся с тобою да будуть мнози, съвѣтьници же твои — единъ отъ тысушть (οἱ εἰρηνεύοντες). (Сирах. VI, 6) Изб.Св. 1076 г., 327 [смѣряющиися с тобою — Библ.Генн. 1499 г.].

**СМИРЯТИСЯ[2]** см. **смѣрятися[1]**

**СМИСАНИЕ**, *с.* (?). Дьявольская же своимъ ему точью угодникы: того бо мукъволшвеници и *ячьновълъшвеници* [вар.], и смисаниемь Пифиею волхвующе, и дубравою (в греч. иначе: διὰ τῶν μορίων 'по частям человеческих тел'; вероятно, р.мн. μορίων смешан с р.мн.сущ. μορία = μωρία 'глупость, безумие'). Хрон.Г.Амарт., 169. XIII-XIV вв.~ XI в.

**СМИСАТИСЯ.** *Посмеиваться, подшучивать.* Нѣции же нищии злѣ, не имѣюще студа, приходяще на нь [Андрея] нощью, съвлекше его, бѣжаху, оставивше его нага. Си же суть лишеници, яже наричаеть [*в др.спп.* наричають] гражанѣ, смисающеся, патриарховы дѣти (в греч. иначе: μετριοπαθῶς 'терпимо, мягко'). Ж.Андр.Юрод., 19. XIV в.~ XII в. [То же — ВМЧ, Окт. 1-3, 125. XVI в.].

**СМИЯНИЕ** см. **смѣяние**

**СМИЯТИСЯ** см. **смѣятися**

**СМЛАДА,** *нареч. С юного возраста, смолоду.* И просилъ [Соломон] у царя Пора златой трубы: смлада есми охочь былъ трубить по разному. (Пов. о Соломоне) Лож. и отреч.кн., 69. XVII в. — Ср. **смолода, смолоду.**

**СМОВА,** *жс. Переговоры; договор, соглашение* (ср. ст.-польск. smowa). Посылаемъ свою [короля Сигизмунда] ближнюю раду съ вами [московскими послами] на смову, какъ бы доброму дѣлу межъ насъ статися мочно, и вы нынѣ подте въ полату.

Польск.д. III, 528. 1567 г. Добрая смова — *доброе согласие, мир.* И говорилъ Остафей посломъ: государь нашъ Жигимонтъ-Августъ король прислалъ съ вами говорити о доброй смовѣ свою ближнюю раду. Польск.д. III, 528. 1567 г. — Ср. **смолва**.

**СМОЙНЫЙ,** *прил. Заливаемый и смываемый при разливе реки.* Игумены съ братьями... завладѣли ихъ уѣздныхъ крестьянъ многими селами и деревнями, и островами и новоприсадными мѣстами, и песками, самыми лучшими крестьянскими смойными землями. А.Уст. II, 57. 1681 г. Пашенную землю вешнею водою смыло... въ остаткѣ тое деревни сѣнныхъ покосовъ на сто... копенъ, и съ осталыхъ сѣнныхъ покосовъ и смойные земли мирские люди спрашивають на немъ... податей. АХУ II, 1194. 1686 г. Пашенную землю Двиною рѣкою сметало, а въ остатке де смойной земли зъ десятину. Там же.

**СМОКЪ,** *м. Змея, дракон.* Изведе животы, великы и малы, киты, смокы, лежягы морьскыя, рыбы (δράκοντας). Ио.екз.Бог.[1], II, 154. XII-XIII вв. Египтяне же... почтоша... смокы и пификы и птища и козлы (в греч. иначе: αἰλούρους 'кошек'). Хроногр. 1512 г., 31. Ядущи... смока, жолву и всяк же звѣрь... елика нечиста нарече Бжии законъ. Дуб.сб., 178. XVI в.* Видѣ единъ братъ... езеро огненное, егоже окрестъ страшнии змиеве и смоци и прочии гади обстояху. Вел.зерц.[1], 67. XVII в. — Ср. **смоква**[2].

**СМОКВА**[1] см. **смокы**

**СМОКВА**[2] и **СМОКОВЬ,** ж. *То же, что* **смокъ**. Ядовитыя гады, змея же и смоквы (δράκοντες). (Диоптр.Филип.) Оп. II (2), 460. XV в. [То же — Диоптра Фил. (П.), 244. XIV-XV вв.]. Видѣв [Диоклетиан] сонъ страшныи как бы четыре смокви выросли из его постели, а из них выросли седмь рогъ ис тѣхъ сталъ великии змии. Ист. семи мудр., 12. XVII в.

**СМОКВЕНИЕ** см. **смоквиние**

**СМОКВИЕ** см. **смоковье**

**СМОКВИНЪ (СМОКЪВ-),** *прил. Относящийся к смоковнице.* И будеть отпад и цвѣть и славы на врьсѣ горы высокыа, яко пръвыи плод смокъвинъ (σύκου). (Ис. XXVIII, 4) Кн.прор. [2], 116 об. XV в.~1047 г.

**СМОКВИНА** и **СМОКВИНЯ,** *ж. Смоковница.* Во дворѣхъ смоквины и маслины имуть насажденныя. Проскинитарий Арс.К., 12. 1686 г. И вся листвие отъ древеса повержеся на земли, но едина смоквиня не поверже. (Сказ. об Адаме) Лож. и отреч.кн., 4. XVII в. — Ср. **смокыня**.

**СМОКВИНИЕ** и **СМОКВЕНИЕ,** *с., собир. Смоковницы.* Положи виноградъ мои въ погубление и смоквиние мое въ сломление (συκᾶς). (Иоил. I, 7) Кн. прор.[2], 15 об. XV в. ~ 1047 г. Вся тврѣдѣли твоа, яко смоквиние, стража имѣющее, аще поколѣблются, и въпадут въ уста ядущааго (συκαῖ). (Наум. III, 11-12) Упыр., 46. XV-XVI вв.~ 1047 г.* Сего ради виногради ваша и смоквение ваше и нивы и дубравы истрох. (Златостр.) ВМЧ, Ноябрь 13-15, 1364. XVI в.~ XII в. [Златостр.[3], 127 об. — смокъви ваша].

**СМОКВИНЯ** см. **смоквина**

**СМОКВИЦА,** *ж.* 1. *Смоковница.* И предъ дверми же пещеркы тоя стоятъ смоквицы [вар. XV-XVI вв.: смоковница] малы, около ея стоятъ древца мала. Х. Дан. иг., 113. 1496 г.~ 1107 г. Смоквица издѣ пупки своя (ἡ συκή). (Песн.Песн. II, 13) Вост. I, 300. XVI в.

2. *Плод, напоминающий по форме инжир (зд. о хмелевой шишке).* Обвилась [трава] около дрѣва, и сорва [человек] травы тои едину смоквицу. Притча о хмеле, 447. XVII-XVIII вв.~ XVII в.

**СМОКВИЧИЕ,** *с., собир. к* **смоквица** (*в знач.* 1). Вся звѣзды спадутъ яко листвие с лозы и якоже спадаеть листвие съ смоквичия (φύλλα ἀπὸ συκῆς). (Ис. XXXIV, 4) Кн.прор. [2], 121об. XV в.

**СМОКИ** см. **смокы**

**СМОКНУТИ** и **СОМКНУТИ.** *Стащить, снять* (ср. болг. смъкна). (1147): Узрѣша Игоря на сѣнехъ, и разбиша сѣни о немъ и смокоша и с сѣнии и ту убиша и конець восход. Переясл.лет., 58. XV в. [Радзив.лет.[1], 115 — сомкоша и с сѣнеи ].

**СМОКОВИЕ** см. **смоковье**

**СМОКОВНИЦА (СМОКЪВЬН-),** *ж. Смоковница.* Се три лѣта прихожду, ищя плода на смоковьници сеи, и не обрѣтаю (ἐν τῇ συκῇ). (Лук. XIII, 7) Остр.ев., 289. 1057 г. И узрѣ смокъвьницю едину при пути (συκῆν). (Матф. XXI, 19) Мст.ев., 180. XI-XII вв. И звѣзды нбсныя падоша на землю, яко смоковница отмѣтающи пупы своя, от вѣтра велия движима (συκῆ). Апокал., 33. XIII в. Горе мнѣ, глющу и не творящу, учащу и не чююшу; но бесплоднаа, увыи мнѣ, явихся смоковница, листвие токмо едино имѣю... и листием книжным писанымъ токмо хвалюся, а плода добродѣтели не имѣю. Ж.Стеф.Перм.Епиф., 110. XV-XVI вв.~ XV в. [то же — ВМЧ, Апр. 22-30, 1107. XVI в.]. Егда можетъ смоковница маслины творити или виноградная лоза смокви? (Чел.архим.Ант.) Суб.Мат. VIII, 128. XVII в.

**СМОКОВНЫЙ (СМОКЪВЬН-),** *прил.* 1. *Относящийся к смоковнице.* (986): И сѣшиста [Адам и Ева] листвиемь смоковьнымь препоясанье. Лавр.лет., 89.1377 г. [ср. Быт. III, 7: сшиста листвие смоковное (συκῆς). Пятикн., 3. XIV в.]. И пакы поидохом от мѣста того плачющес<я>, и обрѣтохом мѣсто другое, и древа бяху смоковнымъ образом на мѣсте томъ. Сл. о трех мнисех, 137. XIV-XV вв. Таковых древесъ... уберечи будет мощно не от сѣмене, но в лѣтораслехъ занесеные, как то случается в дереве... смоковномъ. Назиратель, 197. XVI в. На доброе вержение каменемъ отъ того двора стоитъ древо смоковное лѣсное, толстое и высокое; называютъ еѣ фараоновою смоквою (figa). Х.Рад., 140. 1629 г.

2. В знач.сущ. **Смоковное,** *с. То, что произошло со смоковницей.* Аще имате вѣру и не усумьнитеся, не тъкмо смокъвьное сътворите (τὸ τῆς συκῆς). (Матф. XXI, 21) Мст.ев., 85. XI-XII вв. [Чуд.Нов.Зав., 11 об. XIV в. — смоко́вное].

**СМОКОВЬ**[1] см. **смокы**

**СМОКОВЬ**[2] см. **смоква**[2]

**СМОКОВЬЕ (СМОКВИЕ, СМОКОВИЕ),** *с., собир.* 1. *Смоковницы.* (1068): Сего ради виногради вашѣ и смоковье [в Радзив.сп. XV в. — смоковие] ваше, нивы и дубравы ваша истрохъ... а злобъ вашихъ не могохъ истерти. Лавр.лет., 168. 1377 г.

2. *Плоды смоковницы, инжир.* Страна Аравия великая... питаются же финиками и смоквиемъ и масличиемъ. Козм. IV, 10. XVII в.

**СМОКОТАТИ.** (?). Пиво кр҃стять чашею... а се поганьскы творять; смокочють къ пиву или к меду, и се поганьская жертва; оже что прокынется или прольетьс<я>, то они... аки пси пиють. Сл. и поуч. против языч., 35. XVI в.

**СМОКЪВИНЪ** см. **смоквинъ**

**СМОКЪВЬН-** см. **смоковн-**

**СМОКЫ и СМОКОВЬ, СМОКВА,** *ж.* 1. *Смоковница, фиговое дерево, инжир.* Суща подъ смокъвию видѣхъ тя (ὑπὸ τὴν συκήν). (Ио. I, 48) Остр.ев., 128 об. 1057 г. И абие усъше смокы (ἡ συκῆ). (Матф. XXI, 19) Мст.ев., 84. XI-XII вв. [усше... смокы — Чуд.Нов.Зав., 11. XIV в.; усше смоки — там же, 161 об.]. Сего ради виногради ваша и смокъви ваша и нивы и дубравы истрохъ, гл҃ѣть Гъ, а зълобъ вашихъ не могохъ истърти. Златостр.[3], 127 об. XII в. Суть винограда мнози [вар. XV-XVI вв. многа] около Иерусалима и овощнаа древеса многоплодовита: смокви и агодичия, и масличие и рожци. Х.Дан.Иг., 41. 1496 г.~ 1113 г. И реч<е> дубрава смокви: прииди и цр҃ствуи нами. И реч<е> смокы: оставивши свою сладость и плод свои благыи, да иду владѣти дубравою (τῇ συκῇ ... ἡ συκῆ). (Суд. IX, 10-11) Библ.Генн. 1499 г. Многи учиши о древѣ разумнѣм добру и злу... и гл҃ши вино ес<ть> было. А слышиши писание о Евзѣ: видѣ жена древо красно видѣнием... Винныи ж<е> грезнъ кую красоту имат<ь>? Великии Афанасии смоковь именует, еж<е> правѣе ключается. Тог<о> рад<и> Хс҃ смоковь прокля. Корм.Балаш., 483 об. XVI в. На доброе вержение каменемъ отъ того двора стоитъ древо смоковное лѣсное, толстое и высокое; называютъ еѣ фараоновою смоквою (figa). Х.Рад., 140. 1628 г. На горахъ тѣхъ древес овощных, яблонные и смоквы, во всем свѣте таких высоких древъ нѣтъ. Козм., 367. 1670 г.

2. *Плод смоковницы — инжир, фига.* Отъ плодъ ихъ познаете я: еда обьемлють отъ трьния грозны или отъ рѣпия смокъви (σῦκα). (Матф. VII, 16) Остр.ев., 231. 1057 г. Вино же и смокви до десятаго месяца емлют... земци, прочии же плоди от года до года и устарѣются, ово вися на древѣ, ово же лежа под древом (σῦκον). Флавий. Полон.Иерус. I, 248. XVI в.~XI в. Въ единомъ храмѣ лежаше блюдо стекляно полно смокви избранныхъ (σύκων). (Ж.Андр.Юрод.) ВМЧ, Окт. 1-3, 129. XVI в.~ XII в. Тамо сѣдящу [человеку в колодце] горлица прилѣтающе смокви приносяще... онъ ж<е> прием ядяше. Изм., 54. XVI в.~ XIV в. Не едал есми от дуб(ь)я смоквеи. Сл.Дан.Зат., 70. XVII в.~ XIII в. Сика — смоквы. Алф.[1], 208 об. XVII в.

**СМОКЫНЯ,** *ж. Смоковница.* И всихъ дрѣвъ листвие осыпашеся; едина смокыня не осушас<я>. (Сказ. об Адаме) Лож. и отреч.кн., 1. XV-XVI вв. — См. **смоквина, смоквиня.**

**СМОЛА,** *ж.* 1. *Продукт сухой перегонки древесины; смола.* По десяти же образъ нарицаеться съединение... по сълъянию [κατὰ σύγχυσιν], по сыпанию... по съсыпанию же [*вм.* по сълъянию, κατὰ σύγχυσιν] — о растицаюштиихъся, смолы и воска (πίσσης). Изб.Св. 1073 г.[2], 668. Видѣвъ же цр҃ь Навходъносоръ не прикасающихъся ихъ огнь, повелѣ метати смолу и сѣру, изгрѣби и лозье, да велми разгорится пѣщь (ср. Дан. III, 46: νάφθαν ... καὶ πίσσαν). Пролог (Ф.), 17 об. XIII в. Обратятся дъбри его въ смолу и земля его в горящии камыкъ и будет земля его горящи яко смола дньу и нощиу (εἰς πίσσαν). (Ис. XXXIV, 9) Кн.прор.[2], 121 об. XV в. ~XI в.

Кому Боголюбиво, а мнѣ горе лютое, кому Бѣло озеро, а мнѣ чернѣи смолы. Сл.Дан.Зат., 8. XVII в.~ XII в. Да къ тому жъ дѣлу [на лодки и шняки] велѣно купить купчинѣ 3 пуда смолы конопатной. Арх. бум. Петра, I, 352. 1687 г. Смола грецкая — *канифоль*. Колофония смола грецкая, цвѣтомъ желтовата. Устав ратных д. II, 228. XVII в. Смола колоница — *сосновый дёготь, жидкая смола*. Куплено смолы колоницы к варнишному промыслу и на судовое смолен<ь>е тритцат<ь> пуд. Кн.солян.пром. № 22, 106 об. 1662 г. Сапожникова смола — *вар*. Растопи черную сапожникову смолу, что они варомъ называютъ, истолки гораздо сѣру горячую да селитру, да положи въ тое смолу, да добрую старую олифу, да невть, льняное масло. Устав ратных д. II, 153. XVII в.

2. *Минеральная смола, асфальт*. Створи убо ковчегъ от древа негниюща... и посмолиши внутрьуду и внѣуду смолою (τῇ ἀσφάλτῳ) (Быт. VI, 14) Хрон.Г.Амарт., 55. XIII-XIV вв.~ XI в. [То же — Библ.Генн.; Пятикн., 5 об. XIV в.: посмолиши и... асфалтомь]. Море же Содомьское мертво есть... но обаче внесеть быстрость Иорданьская рыбу въ море то, то... вскоре умираеть: изходитъ бо изъ дна моря того смола чермная [*вар.* черная] верху воды [*в ркп.* выды] тоя и лежитъ по брегу тому смола та много. Х.Дан.иг., 56. 1496 г.~ 1113 г. На томъ ж<е> островѣ есть гора недалеко от моря, с тоѣ горы толикое множество смолы течетъ и в море идетъ и по верху воды плавает... та смола к карабелному смолению есть годна. Козм., 177. 1670 г.

3. *Сок некоторых растений, затвердевающий на воздухе*. И се путници измаилтяне идяху от Галада, и вельблуди ихъ полни темьяна и смолы и вонявиць (ῥητίνης). (Быт. XXXVII, 25) Пятикн., 41. XIV в. Възмѣте от плода земнаго въ съсуды своя и донесите мужу даръ: смолу, мед и темианъ (τῆς ῥητίνης). (Быт. XLIII, 11) Библ.Генн. 1499 г. [то же — Пятикн., 48. XIV в.]. Армониа есть гума древяная; отрѣзающе вѣтвие и из них каплет нѣкая осока, и то есть сущая гума армониякова, и чиста станет, а по руски данникова смола... цвѣтом аки бѣлокъ яичнои варенои. Травник Любч., 143 об. XVII в.~ 1534 г. Голбанъ есть смола текущая из нѣкоторово древа из вѣтвия, а чѣмъ она свѣтлѣе, тѣмъ и лутчи, подобна ливану лнучи к рукамъ. Там же, 362 об.

4. *Смолистое дерево в полешках или лучинах*. (1204): На кораблех... замыслиша свѣшивати бочкѣ чресъ град накладены смолы, и лучины зажегши, пустиша на хоромы. (Ком.) Новг. I лет. (Н.), 243. XV в. [Там же, 48, в сп. XIII в. — **смолины**]. (1489): И воеводы всеи силѣ велѣли приступ готовити, и пришет к городу, всякому человѣку по беремяни смол да берест, да на 50 человѣк по 2 сажени плетеня. Арханг.лет., 97. XVII в.

**СМОЛВА,** *ж.* 1. *Переговоры (о мире)*. (1363): Приихаша послове нѣмечкыи, юрьевьскыи... в Новъгород на смолву со плесковици... и повѣстовавше много, поихаша прочь, а миру не доконцавъ. (Ком.) Новг. I лет. (Н.), 368. XV в. А король Козимеръ хотѣлъ съ нашимъ государемъ смолвы о миру и посла своего присылалъ. Рим.имп.д. I, 91. 1492 г.

2. *Договор, соглашение*. Язо тобе, брату своему, приказале про себе (так)о, урядил ли ся со тобою ци ли не урядился, ти ты со Дроцилою по сомолове прави, а язо ся кланею. Др.-новг.диал., 432, № 344. 1310 гг. Они [князь Иван Одоевский с братьею] и посылали, сказываютъ, къ брату своему ко князю Феодору, чтобы съ ними о болшомъ княженьѣ смолву учинилъ, и онъ съ ними смолвы не чинитъ. Польск.д. I, 59. 1492 г. || *Договор о союзе; союз*. А которыхъ людей папа отъ себя пошлетъ въ Персиду къ шаху персидскому, для постановленья смолвы против Турка, и тѣхъ... пропустят безо всякого задержания. Поссевин, 183. 1582 г. Добрая смолва — *доброе согласие*. Пришлетъ къ намъ... великии князь Александръ своихъ пословъ... о миру, и мы съ нимъ миру и доброе смолвы хотим. (Ответ Ив.Вас. III послу Сигизмунду короля Владислава) Мух.сб., 117. 1503 г. Александръ имѣлъ къ намъ послати о миру и о доброй смолвѣ, и онъ къ намъ тѣхъ своихъ пословъ и до сихъ мѣстъ не посылывалъ. Там же, 118. (1556): Пришли послы изъ Литвы ко царю... о вѣчномъ миру и о доброй смолве; и то ся не сстало, и здѣлали перемирие на шесть летъ. Львов. лет. II, 567. XVI в. — Ср. **смова, смолвка, смолка**.

**СМОЛВИТИ (СЪ-) и СМОЛЫТИ.** 1. *Привести к согласию, склонить к примирению*. (1363): Ѣздивши новгородчкыя послове, ис концевъ по боярину, въ Юрьевъ в Нѣмечкои, смолвиша нѣмець съ плесковици въ любовь и бысть межю ими мирно. (Ком.) Новг. I лет. (Н.), 368. XV в.

2. *Договориться*. Кде смолвять, тутъ будеть судъ, тягатися и с королемъ. (Дог.лит.князей с польск.кор.) А.Зап.Рос. I, 1, после 1340 г. Изиде рано изутра

наимовать дѣлателя в виноград свои. И смолви с ними по сребренику на дн҃ь. Ж.Стеф.Перм.Епиф., 12. XV-XVI вв.~ XV в.

3. **Смолвлено,** *прич. То, о чем договорились.* Смолвено да не отвратить, ли да судиа и Бг҃ъ и мьститель сему да будеть (τὰ ... συμφωνηθέντα). Хрон.Г.Амарт., 465. XV в. [Георг.Амарт. (Увар.), 306. XV в.* — съмолъвлено]. С м о л в я (?) — *по уговору; договорясь.* А кто на комъ имет чего искать по доскамъ или по закладомъ, а смолве [в изд. с молве] у своег<о> истца возметъ от много мало по суд<у>, и чтобы у кр҃ста, ино в томъ пени нѣтъ, чтобы и даром отпустил своего истца без целованья. Псков.суд.гр., 8 об. XVI в.~ XV в.

4. С кого. *Снять (с кого-л.) обвинение, отказавшись от прежде данного показания.* И тѣ твои, государь, холопы въ распросѣ и съ пытки съ насъ, холопей твоихъ, въ томъ государевѣ дѣле смолыли. Д.Моск.пр. о мятежах, II, 21. 1648 г. А на очнои ставке Мишка Кононов при нем Ивашке роспрашиван с пристрастием, и с пристрастия он Мишка с него Ивашка Власова не смолвил, говорил тѣ же вышеписанные первые речи на Ивашка. Арх. Толстого, № 150, сст. 30. 1697 г. С м о л в и т и (с с е б я) г о с у д а р е в о с л о в о — *отказаться от претензии посредством доноса разоблачить государственное преступление.* Сведов де он, Лапыр, за ним, за Богдашкомъ, г҃сдрва слова... ево посадил в тюрму... [А говорил Василий]... ему Богдашку Лопыровым словам: смол де г҃сдрва слова, и Лапыр... бит<ь>... тебя б<ат>оги не станетъ, а не смолыж де с себя г҃сдрва слова, и Лапыр де тебя хочетъ на двая пережеч. Сл. и д. I, 497. 1640 г. [текст приведен по рукописи РГАДА].

**СМОЛВИТИСЯ.** *Договориться, сговориться, уговориться.* (1142): В се же лѣто посла Всеволодъ Ст҃ополка в Новъгородъ шюрина своего смолвяся с новьгородьци. Ипат.лет., 310. XV в. Приди убо и смолвивѣся о мирѣ (λαλήσωμεν τὰ πρὸς εἰρήνην). Хрон.Г.Амарт., 467. XV в. И о томъ провѣдывати, какъ съ королемъ лятцкие люди, смолвилися ли они съ литовскими людми заодинъ стояти, или ещо не смолвилися. Польск.д. III, 190. 1563 г. Да еще [князь Шуйский] съ неприятелемъ... съ Каролусомъ шведскимъ смолвился и крестнымъ своимъ цѣлованьемъ укрѣпился заодно съ ними войною и людьми и казною... крѣпко стояти всегда. СГГД III, 58. 1613 г.

**СМОЛВКА,** *ж.* Д о б р а я с м о л в к а — *доброе согласие, союз.* Князь велики Александръ похочетъ с нами миру и добрые смолвки, и мы съ нимъ миру и добрые смолвки хотимъ. Польск.д. I, 320. 1501 г. И мы съ Жигимонтомъ королемъ миру и добрые смолвки хотимъ, какъ будетъ пригожъ. Рим.имп.д. I, 289. 1518 г. — Ср. **смова, смолва, смолка.**

**СМОЛЕННЫЙ** см. **смоленый**[1]

**СМОЛЕНЫЙ**[1] **(-ННЫЙ),** *прил. Смолёный.* Повелѣ ж<е> цр҃ь сотворити четыре ковчеги от древа, два ж<е> обложи златом... другия ж<е> два помаза смолою... и постави пред нима [вельможами].д҃. ковчега да смирят: колика достоина суть златая, колика смоленная. Изм., 378 об. XVI в.~ XIV в. А дворъ весь вымощенъ мостомъ, а над дворомъ сараи на столбѣхъ покрыты, а ворота тщанные смоленые, а на воротѣхъ горенка. Гр.Дв. I, 513. 1616 г. Какъ добрыя смоленыя хомутины дѣлати для приступныхъ людеи... да мочи ихъ гораздо въ горючей сѣрѣ яловои и смолѣ, и сия единая хомутина горитъ два часа. Устав ратных д. II, 164. XVII в. — Ср. **смольный.**

**СМОЛЕНЫЙ**[2] см. **смольный**

**СМОЛЕНЬЕ,** *с. Действие по глаг.* **смолити.** Куплено смолы колоницы к варнишному промыслу и на судовое смолен<ь>е тритцат<ь> пуд. Кн.солян. пром. № 22, 106 об. 1662 г. Выдано на карбасное смолен<ь>е три ведра смолы. Арх.Он., № 230, 35. 1674 г. За починку и смоленье тои лотки пять алт<ы>нъ две денги дано. Кн.прих.-расх.Холмог.арх.д. № 103, 66. 1686 г.

**СМОЛИВЫЙ,** *прил. Имеющий сок, смолу (о дереве); смолистый.* Не прилипаите, мои добрыи слова, ни к сухому др(еву), ни к смоливому. Заговоры Олон., 490. XVII в. Буину вѣтру вѣят<ь> на поганы нѣмцы, на смоливое пен<ь>е. Там же, 486.

**СМОЛИНА,** *ж. Смолистое дерево в полешках или лучинах; смолистые дрова.* (1204): Оттоль начаша [фряги] строити брань къ граду [Царьграду]. И замыслиша, якоже и прѣже, на кораблихъ... съвѣшивати бъчькы чересъ град, накладены смолины, и лучины зажъгъше, пустиша на хоромы. (Син.) Новг. I лет. (Н.), 48. XIII в. — Ср. **смола.**

**СМОЛИТЕЛЬ (СЪ-),** *м. Молящийся совместно с кем-л.* Сергие, слуго Хв҃ъ, съмолителя приимъ и съзаступьника Вакха пресловущаго, съ нимь же страс<ть> бг҃омудрьно съвьршилъ еси, слово мудрость въспѣвати вы помолита ся (συμπρεσβευτήν). Мин.окт., 46. 1096 г.

**СМОЛИТИ.** *Покрывать, пропитывать смолой; смолить.* Дал... восмь денег, что

старец Орефа на Сиић суды смолил. Кн.прих.-расх.Ант.м. № 1, 36 об. 1575 г. Тамо вергнувши якори, учали карабль затыкати посконию и смолити. Х.Рад., 176. 1628 г. Куплено смолы на две денги, смолили тою смолою бочки, кои отпущены к Москве к стряпчему… с вином. Кн.прих.-расх.Покр.м., 198 об. 1691 г. Изволь прислать котелъ мѣдной, въ которомъ съмолятъ верефъки. Петр, I, 339. 1698 г.

**СМОЛКА,** *ж. Союз, договорные отношения.* И ты, братъ нашъ, пишешь къ намъ… чтобъ промежъ государей нашихъ… была смолка и вѣчная приязнь. Польск.д. III, 72. 1562 г. (1556): Того же году, генваря, пришли послы из Литвы ко царю и великому князю от Жигимонта Августа короля… о вѣчном мире и о доброи смолке. Лебед.лет., 243. XVII в. — Ср. **смова, смолва, смолвка.**

**СМОЛОДА (СЪМОЛОДА), СМОЛОДУ,** *нареч. С юных лет, смолоду; с раннего возраста.* Иные ж<е> древеса аж на старость родят, смолоду дикие будучи… в молодомъ деревѣ… весь сокъ превращается в тѣло древеси. Назиратель, 268. XVI в. А Домна собою стара, ростомъ середняя, а волосомъ съмолода была черна, а очи темносеры. АЮБ II, 130. 1600 г. В чемъ смолода охота [в изд. охата], в том и под старость неволя. Сим.Послов., 177. XVII-XVIII вв. ~ XVII в. — Ср. **смлада.**

**СМОЛОДУ** см. **смолода**

**СМОЛОТИ (СЪ-).** *Смолоть, превратить в муку, в порошок.* Отвѣща старьць… гл҃я: Иди, брате, жито, аще обрящеши, сьбьравъ, съмели дьньсь (ἅλεσον). Патерик Син., 69. XI в. Сѣявъ тя рассѣется, смоловыи тя съмленъ плотию. (Ев.толк.) Вост. II, 206. XVI в.~ 1434 г. И талчеи у гр҃ва бог<о>мол<ь>я у таго мн҃стыря нѣту, смалот<ь> дѣ и сталоч<ь> на мн҃стырскаи обиход имъ нѣгдѣ. Южновеликорус.нар., 228. 1601 г. Скорлупы яичныя… толчи в ступѣ мелко велми, и истолкъши, смолоть мѣлко, что перецъ мѣлютъ. Мудрецы, 283. XVII в. — Ср. **смолотити.**

**СМОЛОТИЕ,** *с. Действие по глаг.* **смолоти.** Не даваше [жито] на мелницу на смолотие. Ж.Ант.С.ц., 87. 1579 г.

**СМОЛОТИСЯ.** 1. *Быть смолотым.* И аще кто принесеть им брашна, преже проклинают сътворшаго брашна и гл҃ють: сѣавыи тя, да рассѣется, и смоловый тя, да смелется, и испекии тя, да испечется. Иос.Вол. Просветитель, 457. XVI в.

2. *Стереться, уменьшиться в объеме от долгой работы (о жерновах).* А у тѣхъ мельницъ строение старое, плотина отъ воды рознесена, онбаръ и сваи все ветхо, и жернова смололись, и иныхъ всякихъ мелничного строения и припасовъ… нѣтъ. АЮБ I, 360. 1688 г.

**СМОЛОТИТИ.** *То же, что* **смолоти.** Ржи смолочено въ годъ про брацкой обиходъ 1022 чети, исъ тое же муки пекутъ къ великому посту въ розвозные хлѣбы. А.Ипат.м., 29. 1660 г. [ср. там же, 26: Да ячмени смолото про брацкой обиход 36 чети].

**СМОЛОЧИ,** *мн. Вымя.* В столы ѣству подаютъ… заицы в сковородах, заицы росолные, смолочи заяч<ь>и, куры верченые. Дм., 144. XVI в. С Петрова дни в мясоѣдъ в стол ѣству подают… заицы в росоле, почки заяч<ь>и в росоле, смолочи заяч<ь>и, печени заеч<ь>и… говядина шесная, смолочи говяж<ь>и, вепревина, ветчина, смолочи свиные, рубцы. Там же, 146.

**СМОЛЧАТИ.** *Смолчать, оставить без внимания (чьи-л. действия).* Царь еси, господине княже, въ своей земли; ты истязанъ имаши быти на страшнѣмъ и нелицемѣрнемъ судищи Христовѣ, аже смолчиши митрополиту. (Посл.Акинд.) РИБ VI, 158. 1505 г.~ 1312-1315 гг.

**СМОЛЫТИ** см. **смолвити**

**СМОЛЬЕ,** *с. Смолистые дрова, щепки, ветви; смольё.* Гражане же… на стѣнахъ уготовляху многые съсуды, наполняюще смолья и сѣры горючее съ смолою и съ посканию и съ зелиемъ съ пушечнымъ. Пов. о Царьграде, 16. XVI в.~ XV в. Смолы горящие и пучьмы смолья зажигающе, метаху на турокъ. Кн.Степ., 500. XVI-XVII вв.~ 1560 гг. Ово же смолье зажигая, на них метати готовляху. Пов.прихож. на Псков[1], 82. XVI-XVII вв.~ XVI в. Отведено… полсажени смолья колотого, цена пять денег (Отв.кн.Пол.ус.) Арх.Он. 1696 г. Из .ѳ҃. пнеи смол<ь>я взят<ь> по .г҃. щепы. Заговоры Олон., 484. XVII в.

**СМОЛЬНИКЪ,** *м. Тот, кто торгует смолой.* Лав<ка> Данилка Костянтинова сына, смольника, в дворовой мере, в оброк не отдана никому. Новг.лав.кн., 141. 1583 г. Дворъ пустъ тяглой Даниловской смолника да Филиповской кожевника. Новг.п.кн. I, 4. 1584 г.

**СМОЛЬНИКОВЪ,** *прил.* — В сост.личн. имени. [Давал жалованья] Ивану Мерзлицыну, порука Филат Смолникова. Кн. ключей, 48. XVI в. Форафонко Смольниковъ. Строг.п.кн., 129. 1624 г.

**СМОЛЬНЫЙ (-НИЙ),** *прил.* 1. *Состоящий из смолы, смоляной.* Си рѣка вся смольна, а вълны ея вся огньны. (Х.Богор.

по мукам). Сб.Тр.[1], 34. XII-XIII вв. [Лож. и отреч.кн., 122. 1602 г. — смолена].А с нижную сторону с Сотниковскою деревнею межа отъ наволока на березу, а з березы на смолную яму, а с смолные ямы прямо в гору в боръ. А.гражд.распр. II, 294. 1663 г.

2. *Осмоленный, просмоленный.* (945): Се бо пришед Олга дааше ему… одѣяла чрьны съ зелеными узоры и лод<ь>и, в нихъ же несенымъ быти, смолны. Переясл.лет., 11. XVв. А с ними пошло… тритцетеры чарки плохие ж, подошвы смолные, пятеры уледи, триста аршин холсту середнево. Якут.а., карт. 7, № 10, сст. 10. 1648 г. Да он же купил на Устюге бечев смольных 4 п<уда>. Там.кн. II, 29. 1651 г. Явилъ… одиннатцать крушков веревокъ пенковых смолнихъ, шеснатцат крушковъ веревокъ бѣлых. А.Холмог.там. избы, № 1121. 1683 г.

3. *Относящийся к смоле.* Молю ти ся, избави оного лишенаго тѣло отъ поруганиа смолнаго и сѣры (ἀπὸ παραδιγματισθῆναι ἐν τῇ πίσσῃ). (Ж.Андр.Юрод.) ВМЧ, Окт. 1-3, 137. XVI в.~ XII в. 2 тагана желѣзных четвероногие, котел смолнои, 4 окончины слюдных келеиных. А.Кир.-Б.м., отд. 1 Г, № 104. 1656 г. И я иноземец… впредь смольнымъ промысломъ радъ тебѣ… служить. Гебд., 57. 1660 г. Да под тое ж смолу купил 11 бочек новых, да на старую бочку смолную обручи набивал. (Кн.прих.-расх.мон.казн.) Арх.Он. 1667 г.

**СМОЛЬЦУГА** см. **смольчуга**

**СМОЛЬЧУГЪ, СМАЛЬЧЮГЪ,** *м. То же, что* **смольчуга.** Но паче заказано, что льном, пенькою, поташью, смальчюгом, юфтями, салом и теми подобными товары не торговати. Рус.-швед.отн. II, 206. 1661 г. Съ тѣхъ же будныхъ становъ взято осмыхъ же дватцать три бочки смолчюги… И тотъ смолчюгъ отпущенъ на Вологду на наемныхъ подводахъ. Кн.прих.-расх.Арз., 28. 1680 г.

**СМОЛЬЧУГА, СМАЛЧЮГА, СМАЛЦУГА, СМОЛЦУГА,** *ж. Особый род поташа* (ср. польск. smolczuga, smalczuga). Велѣли имъ на Вологдѣ у рускихъ людей и у иноземцовъ, которые учнутъ отпускать… на первыхъ дощаникехъ поташъ, и смалчюгу, и сало говяжье, и пенку и иные всякие товары… въ бочкахъ и въ кипахъ переписать. ДАИ IV, 141. 1658 г. Великии гсдрь укажетъ… какия товары в немецких земл(я)х скудны и им без тѣхъ товаров невозможно быт<ь>: без пенки, без смолы, без ворвон<ь>я сала, без поташу, без смолцуги и без бочешнои астраханские икры. МДБП, 132. 1662 г. Иноземцы поку(пали) у руских людеи поташ, смалцугу, пенку, юфти. Там же, 137. Въ томъ анбарѣ положена твоя великого государя горѣлая смалчюга. ДАИ VI, 130. 1672 г. Взято… дватцать три бочки смолчюги. Кн.прих.-расх.Арз., 28-29. 1680 г.

**СМОЛЬЧУЖНЫЙ,** *прил. Относящийся к смольчугу, смольчуге.* Поташные и смолчюжные заводы учинены буды в црских дикихъ лѣсахъ на украине. Котош.[1], 157. 1667 г. Да на боярском же дворе житница, а в неи… маиданной снасти: кочерга смолчюжная, басан, 3 стрековки, 3 клейма. Хоз.Мор. I, 219. 1667 г. Всего въ росходъ на поташной и смолчюжной провозъ денежные казны… восмь сотъ сорокъ семь рублевъ. Кн.прих.-расх.Арз., 28. 1681 г.

**СМОЛЯНИКЪ,** *м.* 1. *Тот, кто торгует смолой.* В<о дворе> Горяинъко, Доронка смоляникъ. Кн.ст.Уст.Железоп., 74. 1669 г.~ 1567 г.

2. *Тот, кто профессионально занимается смолением, осмолкой чего-л.* Ты б … воронежцовъ городовые службы детей боярскихъ и посадцкихъ людей, плотниковъ и смоляников и кузнецов по списку … отослал к тому струговому и плотовому дѣлу. Ворон.Петр.а., 36. 1697 г.

**СМОЛЯНОЙ, СМОЛЯНЫЙ,** *прил.* 1. *Имеющий на поверхности смолу.* Купить... на скамью доску сосновую … да подъ платья 10 шестовъ елевыхъ сухихъ … чтобъ они были не смоляные. Арх.бум. Петра, I, 360. 1692 г.

2. *Относящийся к смоле; смолы.* Велѣно на Вагѣ смоляной промыслъ для пополнения дворцовыхъ доходовъ вѣдать въ приказѣ Болшого дворца. ДАИ VI, 31. 1670 г. Двинский и важеский смоляный промыслъ отданъ на откупъ Томасу Келдерману. ДАИ XII, 23. 1692 г.

**СМОРГЪ,** *м. Насос.* Простерши назади шыю [ибис] сморгъ быстрыи сътворяеть носа (σίφωνα γοργὸν τεκτονεύει τὸ στόμα ‘устраивает мощный насос из клюва’). Шестоднев Г. Пизида, 35. XV в.~ 1385 г. — Ср. **сморкъ.**

**СМОРКЪ,** *м. Водяная труба, насос; смерч.* А еже подъ землею вода оста, бездьна нареч<е>на быс<ть>, из неяже яко сморци нѣкотории испущаються источничи на животъ намъ и всякои животинѣ (καθάπερ σίφωνες). Хрон.Г.Амарт., 302. XIII-XIV вв.~ XI в. Прысну море полунощи, идутъ сморци мьглами. Сл. о п.Иг., 39. — Ср. **смеркъ, смерчь, сморгъ, сморчь.**

**СМОРКАНИЕ,** *с. Слизь (в носу).* Флегмою много обиленъ, яко слиною и сморканиемъ въ носу, мочь его бѣла

(mucilagine in nosso). Скотт, 138. XVIII в.~ 1670 г. — Ср. **смаркъ**.

**СМОРКАТИ.** *Сморкаться.* В ту пору [слуге следует] носа не копати перстом, ни кашляти, ни сморкати, ни хракати. Дм., 96. XVI в. На лице мое плеваху и сморкаху. Ж.Пр.Уст.[1], 188. XVII в. Мнѣ-де и царская помощь ... ненадобна ... на нее и плюю и сморкаю. (Спор. речи Ив. Неронова) Суб.Мат. I, 44. XVII в.

**СМОРКНУТИ.** *Сморкнуться.* [Подобает] ...отшед на сторону вычистити, сморкнут<и> или плюнут<и> заворотяс<ь> да и потерти ногою. Дм., 52. XVI в.

**СМОРОДЪ,** *м. Смрад, зловоние.* (1128): Трупие по улицямъ и по търгу ... а смородъмь нелга вылести. (Син.) Новг. I лет. (Н.), 22. XIII в. (1158): Въ то же лѣто ... моръ бысть въ людехъ многъ, и конь мъножьство помре, яко ньлзѣ бѣше доити до търгу сквозѣ городъ, ни по грѣбли, ни на поле выйти смороды. Там же, 30. — Ср. **смрадъ**.

**СМОРОДИНА,** *ж.* 1. *Смородина (ягодный кустарник), а также ягоды, растущие на нем.* И всякой земляной ягоды, малины и смородины, и каманики и ежевики много же. Посольство Толочанова, 187. 1652 г. Куплено... смородины дватцат<ь> кустовъ, дано 13 алт҃нъ. Кн.расх.Ивер.м. II, 107 об. 1669 г. А смородину возлѣ новыхъ хоромъ и малину, государь, посадили. Переп. Безобразова, 50. 1687 г. Очи преют — ладон да смородину в горшке парити с листом запечатав три дни, да разкрыв, очи парить над тем. Цветник, 141 об. XVII в. — В знач.личн. имени. А молодыхъ людей городчанъ [дворы] на Корельской сторонѣ ... Власко Кипров, Онашка Матвѣевъ, Офонаско Смородина, дѣти его Васюкъ да Куземка. Кн.пер.Водск.пят. II, 111. 1500 г.

**СМОРОДИНКА,** *ж. Уменьш.-ласкат. к* **смородина**. — В сост.геогр.назв. Сѣна отъ дер<евни> отъ Клубны... внизъ до р<е>чк<и> до Смородинки. Кн.п.Моск. II, 1364. 1579 г.

**СМОРОДИННИКЪ,** *м., собир. Кусты смородины.* По обѣ стороны въ огородѣ малинникъ и смородинникъ. Мат.медиц., 941. 1677 г.

**СМОРОДИННЫЙ,** *прил.* 1. *Относящийся к кустам смородины.* С верьхного конча межа круглици от ... пожни по кустовью да на смородыннои кустъ. Гр.Дв., 30. XV в. — В сост.геогр.назв. Да за Богдашкомъ же съ братьею в дер. в Смородинной, подъ Смородиннымъ лѣсомъ на его жеребей ... пашни паханые добр. земли четь съ осм<иною>. Кн.п. Моск. II, 970. 1594 г. Сн҃ъ боярскои Исаи Кондрат<ь>ев ... приехав в Белогородцкои уездъ ... по курскою дорогу окала Смородиннои дароги по Липовом верхам ... переписал присады и урочиша. Отказн. кн.южновеликорус., 30. 1641 г.

2. *Сделанный из ягод (с ягодами) смородины.* А леваши ягодные черничные, и малиновые, и смородинные, и земляничные ... дѣлать. Дм., 159. XVI в. Послано подъ Смоленескъ... сахаръ смородинной фунт да с тѣмъ стопа ценинная. Мат.медиц., 35. 1633 г.

**СМОРОДЫН-** см. **смородин-**

**[СМОРОКЪ],** *м. Смарагд, изумруд.* Smorok. Smarachde, сморок, emerald. Псков.разгов. II, 184. 1607 г.

**СМОРСКАНЫЙ (СМРЪСКАН-),** *прил. Сморщенный.* Срѣте старца ветха многыми дн҃ми смръсканом лицемъ (ἐρρικνωμένῳ). (Ж.Варл. и Иоасаф.) Вост. II, 180. XV в.

**СМОРЦАТИ (СЪМРЪЦАТИ).** *Втягивать; поглощать.* Отай ... васъ азъ ядохъ, и нынѣ сего ради на снѣдъ змию преданъ быхъ ... главу же свою внутрь въ уста моя вложи, духъ мой съмръцая изтръзаетъ. (Иос.Вол.Дух.гр.) ВМЧ, Сент. 1-13, 517. XVI в.

**СМОРЧКОВЪ,** *прил.* — В сост.личн. имени. В<о дворе> Тимошка Ивановъ сынъ Сморчковъ. Арз.в., 26. 1622 г.

**СМОРЧОКЪ,** *м. Гриб сморчок.* С Велика дн҃и в мясоѣдъ в стол ѣству подаютъ ... свинина, ветчина, карасы, сморчки, кундумы, двои шти. Дм., 144. XVI в. Различными же обычаи и цветом растут [грибы]. Некии из древ выростают с перволетиа, подобны шапочке, коих латынове именуют морахи, а по руски сморчки. Леч. V, 331 об. XVI-XVII вв. Роспись царскимъ кушаньямъ ... Ставецъ сморчковъ. Черево осетрины. АИ II, 429. 1613 г. Пирогъ приказной съ сморчками. Кн.расх. кушаньям Адр., 176. 1699 г.

**СМОРЧЬ,** *м. Труба, насос, водяной смерч.* Смѣренье есть сморчь нбсьныи (σίφων). (Ио.Леств.) Оп. II (2), 201. XIV в. Смерчь [вар. XVII в. — сморчь] — пиавица, облак дождевенъ, иже воду от моря взимаеть яко в губу и пакы проливаеть на землю. (Толк. речем) Лекс.средн., 424. 1431 г. — Ср. **смеркъ, смерчь, сморгъ, сморкъ**.

**СМОРЩЕНИЕ,** *с. Морщинистость, морщины.* Та же вода сморщение из лица выгонит — аще тою водою лице умываем. Леч. V, 440 об. XVI-XVII вв. Аще кто умываетъ лицо водою, въ которой варено

пшено, тогда сморщение изъ лица выведетъ. Леч. III, 82. XVIII в. ~ 1672 г.

**СМОРЩЕНЫЙ,** *прич.* и *прил.* 1. *Сморщенный.* Ежели кто умываетъ лице тою водою, в которои пшено сорочинское варено, сморшеное лице разведетъ. Леч. II, гл. 122. XVIII в.~ XVII-XVIII вв.

2. *Передача греч.* σκληρός *'шершавый, жесткий; жестокий'.* Ср҃дце смръщено (καρδία σκληρά, вар.: сердце жестоко). (Сирах. III, 25) Вост. II, 207. XV в.

**СМОРЩИТИСЯ.** *Сморщиться, покрыться морщинами.* У кого от вѣтра лицо изседаетца и сморщитца, темъ даемъ ячменю толченого без мякинъ. Леч. II, гл. 5. XVIII в. ~XVII-XVIII вв.

**СМОТАТИ.** *Перемотать, смотать (нитки, шнур и др.).* Verwickeln — смотать. Verwickelt, verworren — смотано. Нем.-рус. словарь[1], 549. XVII-XVIII вв.

**СМОТОРНЫЙ,** *прил. Относящийся к смотру.* Фюреру да фуриру да смоторному писарю по десяти цесарскихъ ефимковъ человѣку. СГГД III, 327. 1631 г.

**СМОТРЪ (СЪ-),** *м.* 1. *Смотр, проверка, перекличка.* А после пожару бывает имъ [стрельцам] смотръ, чтоб кто чего пожарных животов захватя не унес, а кого на смотре не об<ъ>явитца, бывает имъ жестокое наказание. Котош.[1], 104. 1667 г. А буде они рыбные ловцы ... марта въ день къ смотру не будутъ ... и тѣмъ рыбнымъ ловцомъ ... быть въ жестокомъ наказаньѣ. ДАИ VII, 182. 1680 г. Столниковъ безпрестани купаю ежеутръ въ прудѣ ... человѣка по четыре ... за то, кто не поспѣетъ къ моему смотру, такъ того и купаю. Пис. к Матюшкину, 78. XVII в.

2. *Проверка боевой готовности служилых людей; смотр (войска).* Михайло Михайловъ сынъ Гагинъ ... вотчины не сыскано; помѣстья за нимъ 153 четверти безъ третника; по старому смотру людей его въ Казани на году 5 ч<еловек>, въ них 3 ч. въ доспѣсехъ, 2 ч. въ тегиляехъ, въ Серпуховѣ смотръ ему не былъ. Бояр.кн., 28. 1556 г. В сѣх днех над земских людеи капитаны и рохмистры смотръ держали и х клятве приводили. Куранты[1], 43. 1620 г. А... кто ... ратные люди съ нашея государевы службы, изъ Танбова, отпущены будутъ, и вы бъ о томъ къ намъ ... писали и смотру своего тѣмъ ратнымъ людемъ списки, естьли и нѣты ... и изъ того смотрѣного списка перечневую выписку ... прислали. ДАИ VI, 63. 1671 г. К о н с к и й с м о т р ъ. А как съ Оскола сами на поле пойдутъ [воеводы], и имъ пересмотрѣти дворянъ и дѣтей боярскихъ и головъ станичныхъ и станичниковъ и головъ стрелецкихъ и казацкихъ и сотниковъ по спискамъ, а не конскимъ смотромъ, а стрельцовъ и казаковъ и литву и нѣмецъ и черкасъ и днѣпровскихъ козаковъ и донскихъ атамановъ и козаковъ конныхъ пересмотрѣть на лошадяхъ с пищальми, да и зелья и свинцу и ядеръ у стрельцовъ и у казаковъ ... у всѣх пересмотрѣть, чтобъ у нихъ у всѣхъ были самопалы или пищали, да по фунту зелья ... у человѣка. Баг.Мат., 7. 1600 г.

3. *Ознакомление посредством зрительного восприятия.* Ноября же въ 24 день по сему ... указу взято жемчюгу въ смотръ серебряного ряду у торгового человека у Афанасья Евстафьева въ дву кистяхъ. ДАИ VII, 46. 1676 г.

4. *Письменный документ, фиксирующий данные осмотра, освидетельствования.* Да въ томъ же столпу записныхъ явочныхъ челобитенъ всякихъ чиновъ людей о всякихъ дѣлехъ семьдесятъ восмь, да смотры боемъ и роспросъ всякихъ чиновъ людемъ. АЮБ II, 192. 1670 г.

5. *Осмотр, присмотр, наблюдение.* А то судно отдано ... старцу Селевкию для езового смотру рыбы семги. (Кн.прих.-расх.мон.казн.) Арх.Он. 1666 г. Мелентью Федорову за судно ... для смотру нершаного ... дано ему рубль (Кн.прих.-расх.мон.казн.) Арх.Он. 1682 г.

6. *Цель.* Бл҃гочьстия съмотрь (ὁ τῆς εὐσεβείας σκοπός). (Кирил.Иерус.Огл.) Оп. II (2), 56. XI-XII вв. П о с м о т р у (с т р ѣ л я т и) — *по видимой цели, прицельно.* Турки ... побежали была чрезъ мостъ, но цесарцы со своихъ батарей по смотру стрѣлять стали. Петр, I, 197. 1697 г.

◊ Ч а с н ы й с м о т р ъ — *передача греч.* ὡροσκοπέω *'определять судьбу', зд. 'соблюдать предопределение'.* Или всѣмъ Карькинъ чясьныимъ съмотрьмъ чясть наложи (ὡροσκοπῶν τὴν μοίραν ἐπέβαλεν)? Изб.Св. 1073 г.[2], 427.

**СМОТРЕЛИВНО[1],** *нареч. Внимательно; старательно, заботливо.* И смотрѣливно о семъ [о телесной и духовной чистоте] священници зряще, внушите, како испытно ходити вамъ. (Поуч.мт. Фотия) РИБ VI, 506. XVI в.~ 1431 г. Понеже чл҃вческое естество ... к пѣсненному гласу свойствено услаждение имать ... и того ради [Давид] и псалмы согради, и на три вины смотреливно раздели, первое нарече псаломъ и потомъ пѣснь, также пѣние. Мусик.согл., 7. XVII в.

**СМОТРЕЛИВНО[2]** см. **смотреливный**

**СМОТРЕЛИВНЫЙ (СЪМОТРЬЛИВЬН-),** *прил.* 1. *Кроткий, ласковый,*

*внимательный, снисходительный.* Никомуже не хулити, смотреливномъ, несварливномь быти (ἐπιεικεῖς). (Тит. II, 2) Апост.Христ., 255. XII в.

2. *Попечительный, заботливый.* Всего Строитель мира промысломъ своего смотрѣливна суда не закоснитъ намнозѣ неустроениемъ тацѣмъ. Врем.И.Тим., 457. XVII в. Дворянинъ ... Пестриковъ ... просилъ ... да облекутъ его во ... ангелский чинъ монашескаго образа, или да пребываетъ, яко смотреливнымъ своимъ разсужденіемъ они богодухновеннии повелятъ отцы, во всякомъ послушании и служении монастырскомъ. АЮБ II, 732. 1691 г.

3. В знач.сущ. **Смотреливная**, *мн. То, что свойственно слуге.* Что убо, вся ли тако просто спасаетъ явлься въ адѣ БГЪ? Ни, но и ту вѣрующая, вчера яже смотреливнаа творя, а днесь вл҃дчняя, вчера плотскаа, а днесь гд҃ьскаа дѣлаа (τὰ τῆς οἰκονομίας). Сл.Епиф. о погреб., 215. 1524 г.

4. В знач.сущ. **Смотрьливьное, смотреливно**, *с. Кротость, ласковость, снисходительность.* Съмотрьливьное ваше да разумьно будеть всѣмъ ч҃л҃вкомъ (τὸ ἐπιεικὲς ὑμῶν). (Филип. IV, 5) Апост.Христ., 202. XII в. [смотреливно ... да разумно будеть — Оп. II (1), 163. XV в.]. — Ср. **смотрьливый**.

**СМОТРЕЛИВЫЙ** см. **смотрьливый**

**СМОТРЕЛЬНЯ,** *ж. Небольшая башенка, с которой смотрели на окрестность.* На хлѣбенномъ дворцѣ поставить изба ... мѣрою полутретьи сажени, да подлѣ заразу смотрелня, мѣрою трехъ саженъ. Заб.Дом. быт, I, 589. 1666 г. Велено отпустить плотникомъ Пашке Клементьеву съ товарыщи, которые подрядились дѣлать в селѣ Васильевскомъ смотрѣлню и иные дела по записи, достольного 3 ведра вина. ДТП I, 1742. 1674 г. — Ср. **смотрильница**.

**СМОТРЕНИЕ (СМОТРѢНИЕ, СЪМОТРЕНИЕ, -ЬЕ),** *с.* 1. *Действие по глаг.* **смотрити, смотрѣти**; *осмотр; заинтересованное наблюдение, контролирование.* Что было смотрѣнию достойнаго — увѣдалъ есмь (widzenia). Х.Рад., 205. 1628 г. А то судно отведено на Подпорог подьякону Ивану Васильеву для езового мершного смотренья. (Кн.прих.-расх. мон.казн.) Арх.Он. 1666 г. И рече мастеръ своим товарищем ... коли мы станем учит<ь> сн҃а цысарева, и егда множество людеи учнут сходитися на смотрѣние н҃шему ученію, и мы для покоя здѣлаем за Римом полату, чтоп мочно в неи цысаревича изучити всякои мудрости. Ист. семи мудр., 6. XVII в. Смотрение ума — *контроль над помыслами (необходимая часть монашеского подвига).* И бяше [Феодор Едесский] ... ко всякои добродѣтели бл҃гоприлѣженъ, дѣломъ бо ручнымъ и ума смотрениемъ на всякъ дн҃ь являяся (в греч. иначе: τῇ τῆς διακονίας ἐξαγωγῇ 'исполнением обязанностей'). Ж.Феод.Едес., 24. XVI в.

2. *Обзор, вид.* В тои башнѣ внизу три жилища нарочатые, смотрение на всѣ стороны отлико имуще (prospekt). Основ. Царьгр., 42 об. XVII в.

3. *Смотр (проверка боевой готовности войск).* Да ... въ Смолинскомъ же погостѣ деревни ихъ же, что они ихъ за собою утаили, у смотренья на Москвѣ не сказали. Кн.пер.Шелон.пят. I, 567. 1553 г. Прежнее смотрѣнье людцкое и конное не бывало. Бояр.кн., 32. 1556 г.

4. *Проверка, сверка.* Помѣта [на памяти] дьяка Федора Замятина. Смотрѣнье подьячего Ивана Топил<ь>ского. АЮБ II, 726. 1697 г.

5. *Цель (при стрельбе).* Якоже преже стрѣлець на смотрѣние управляеть стрѣлу, не премножаишю ими, ни достающю ими, ни на каяждо преклонени<е> превращая стрѣляние. Мерило пр., 87. XIV в.

6. *Задача, цель; намерение.* Управивъ своя помыслы на съмотрѣние вышьняго зъвания и муками почьрпая ся, не погрузи ся, нъ търпяше удобь раны безаконьныихъ (πρὸς τὸν σκοπόν). Мин. ноябрь, 479. 1097 г. Якоже бо и на тѣлесьнѣмь ицѣление, съмотрение врачевание [*вм.* врачевания] едино есть, еже съдраву быти стражющюму, видъ же прилежания различьнъ (ὁ μὲν σκοπός). Ефр.корм., 613. XII в. Кривоскажници иж<е> бж҃ественыя главы бж҃ственых писании Ветхаго ж<е> и Новаго завѣта криво сказающе, и къ своему смотрению сия приводяща (πρὸς τὸν οἰκεῖον σκοπόν). Корм.Балаш., 461 об. XVI в. ~ XII в. [то же — Ефр. корм., 698. XII в.]. Получити смотрение — *получить желаемое, достигнуть цели.* Но Хс҃вою силою [Тиридат] не пребра ея и не получивъ же смотренья лежаше яко м҃ртвъ. Пролог (Ф.), 9 об. XIII-XIV вв.

7. *Забота, попечение, внимание.* Ни единого же имы съмотрения студению и зноемь, или болѣзнию тѣлесьною (φροντίδα). Патерик Син., 272. XI в. Промысли ... же имъ и воду въ безводьи до Пелусия и въспять идущю. Тако же и своимъ смотрениемъ вся потребнаа исполни. Флавий. Полон.Иерус. I, 62. XV в.~ XI в. Молю вы смотрение имети прилежное о отпадших тех. Ист. ересей, 253. XVI в.~ 1427 г. Яже касается спасения, азъ всегда

инако судихъ и разсуждаю; понеже судбы Господни и смотрения нѣкиимъ въ далнихъ путехъ вся благая по хотѣнию подаетъ. Х.Рад., 7. 1628 г. || *Милость, снисходительность; "икономия", снисходительное отношение к проступку, имеющее разовый характер и применяющееся только при тщательном учете обстоятельств дела и личности грешника.* Съмотрения ради не испытовати зѣло о раскаявъшиихъся, съмотрения бо многа, якоже рекохъ, трѣбуеть вещь (οἰκονομίας ἑνεκα... οἰκονομίας πολλῆς). Ефр.корм., 561. XII в. || *Любовь.* Онъ же, плънъ сы разума и съмотрения своеи женѣ, не въстъща ся, да бы избылъ тьмьница (τῆς ... στοργῆς). Патерик Син., 308. XI в. || *Мудрое и заботливое промышление (Божие).* И се по съмотрению Бжию пооблачило ся нбо и съниде дъждь. (Ж.Феодос.Нест.) Усп.сб., 131. XII-XIII вв. Идоша съ нею [Марией], яко ставити ю хотяще братьня желя, нъ и то бѣ съмотрение и тѣмъ прити, да прѣдъ ними бывъшее чюдо сътворено не бес послушьства будеть (ἐργον οἰκονομίας). (Похв. о Лазаре) Там же, 378. (1218): Томь же лѣтѣ Глѣбъ, князь Рязаньскый, Володимиричь, наученъ сы сотоною на убииство ... и не вѣси, оканьнѣ, Божия смотрения: даеть власть емуже хощеть. (Син.) Новг. I лет. (Н.), 58. XIII в. И по смотрѣнию Божию меня ... за море на берегъ не попустило, носило во л<ь>дахъ двѣнатцать дней. (Соб. приг.) Суб.Мат. III, 40. 1663 г. **Безъ съмотрения** — *передача греч.* ἀνεπιεικῆς *'немилостивый, бесчеловечный'.* Разумивъ праведникъ себѣ другъ будеть, воля же нечьстивых бесмотрениа (αἱ δέ γνῶμαι τῶν ἀσεβῶν ἀνεπιεικεῖς). (Притч. XII, 26) Библ.Генн. 1499 г. || *Управление.* Внегда же дхвное строение и смотрѣние господуеть умом, иже чювъством и помыслом строитель, от<ъ>емлется самовластное от есстьства и наставлениемь наставляется тогда, а не ставляет. Сл.Ис. Сирина, 398. XV-XVI вв. Видя же в немъ таковое дарование ... авва Иоаннъ ... вручи ему всяко лавры тоя смотрение строити ему повѣлѣвъ (διοίκησιν). Ж.Феод.Едес., 28. XVI в.

8. *Рассуждение, расчет.* Исаиа пророкъ рече: буди ми начятъкъ, иже мстиню, глеть, въ мѣрилѣхъ ставити (нѣсть бо добро бе-съмотрения) (τὸ ἀγαθὸν ἀκριτον) Гр.Наз., 229. XI в. **Безъ съмотрения** — *неосмотрительно, неосторожно.* И якоже хотящю Хбою блгодтию просияти въ мнишьском образѣ, не бе-смотрения бо, якоже ми ся мнить, великыи створи Еуфимии, нъ прозьрливъмь прозря окъмь, всѣхъ иже в Палестинѣ и ошьлникъмь архимадриту [так!] хотящю быти имь (ἀσκόπως). Никон.Панд.[2], 28 об.-29. XIII в. ~ XII в.

9. *Догадка.* Прорицають же и бѣсове, овогда далече бывающее видящи, а другоици по съмотренью, да тѣмь вящее лъжуть, имьже не подоба вѣровати (στοχαζόμενοι). Ио.екз.Бог.[1], II, 20. XII-XIII вв.

10. *В христианском богословии — промыслительная миссия Бога Сына: воплощение и спасение человечества посредством искупительной смерти на кресте и последующего воскресения.* Всу зару прта̀го дха̀ приимовавъ възвѣстовавъ прѣславне словесъна съмотрение неиздреченьную таину. Мин. Пут., 186. XI в. Нъ слава, Христе цѣсарю, еже о насъ твоему мудрууму съмотрению, имъже спаслъ еси вься. Стихирарь, 13. XII в. Пьрвое животьно подобьно лву ... Животными сими смотрение Хсво сказаеться: лвомь яко цсремь, тельчемь же яко иерѣемь, паче же заколениемь, члвкомь же яко въчлвцьшася насъ ради. Апокал., 26. XIII в. В них же [страны палестинские] ходя Господь нашь Иисус Христос, свершааше своя страшная и плотьская смотрен<и>а (μυστήρια). Пов.Ам., 1. XIV в. Не вси же ангели увѣдѣша таиньство смотрениа, понеже егда възношаашеся Господь по страсти, нѣции бяху глаголющеи: кто есть сьй Царь Славѣ (οἰκονομίας)? (Дионисий Ареопаг.) ВМЧ, Окт. 1-3, 308. XVI в.~ XV в. Хотя показати нам Христос плотцкаго своего смотрения тайну. М.Гр.Судн.сп., 95. 1525 г. Ничьтоже бо разньства в них, яко оба едину повесть благовестуют, ибо словописець написа Еуангелие и в нем написа все еже в плоти смотрение Христово, и предасть церкви, подобне и живописець творит, написав на дъсце все плотское Христово смотрение и предасть церкви. Ист. ересей, 338. XVI в. Чесо ради во мраць Бгъ закон даде? Отвѣтъ. Понеже темнѣ и спокровеннѣ в нем сокры смотрения Хрста Бга нашего таинство (τῆς οἰκονομίας Χριστοῦ τὸ μυστήριον). Скрижаль, IV, 77. 1656 г. || *Об Иисусе Христе.* И сѣдитъ Смотрѣние, еже есть сынъ Божий, насъ ради вочеловѣчивыйся, на особномъ царскомъ престолѣ. (Сказ. о распрях). Суб.Мат. VIII, 221. XVII в.

11. К чему. *Приверженность, сознание своей принадлежности к чему-л.* (1438): Да тѣмъ бы межи васъ никакое размышление не было о святыхъ дѣлехъ, но како латыни, такъ преж<е>речении грекове къ единой церкви смотрение имѣли, еже бо единемъ едина есть. Львов.лет. I, 250. XVI в. — Ср. **смотрьство**.

**СМОТРЕНИКЪ** см. **смотрьникъ**

**СМОТРЕНОЕ,** *с. Пошлина за осмотр пострадавшего.* А которого человѣка поколютъ или убиютъ болечо не до смерти, и смотрѣного доводчику имати по два алтына на виноватомъ. ААЭ I, 436. 1593 г. А хто побьет челом убитово осмотрить, и смотреново имати по четыре алтыны. А.феод.землевл., III, 78. 1602 г. Без лутчихъ людей доводчикъ убитые головы не осматриваетъ и убитые головы смотреново доводчику имать гривна. (Гр.ц.Вас. Ив.Шуйск.) Влад.сб., 135. 1606 г.

**СМОТРЕНЫЙ**[1], *прич. Подвергаемый епитимье (букв. управляемый).* Губительство и потворы исповѣдая убиица лѣто исповѣсться, тако съмотрьно [*вм.* съмотренъ], якоже и въ ономь грѣсѣ себе обличивыи (οὕτως οἰκονομούμενος; Ном. Меф., 333 — строимъ). Ефр.корм., 500. XII в.

**СМОТРЕНЫЙ**[2], *прил. Относящийся к смотру.* Быт<ь> тут становым смотреным мѣстам. Куранты[1], 141. 1631 г. Цесаревы приказные люди ратные кручиноваты, что имъ не поволено вь Юлихскои землѣ мѣсто смотреное на стоян<ь>е, и они грозятца и хотят насилством стат<ь> (Musterplatz). Там же, 147. Государь смотрилъ ближнихъ своихъ людей ... а пересмотрилъ 62 человѣка ... А какъ ... пошолъ къ Семеновскому ... за нимъ, великимъ государемъ, около саней, отъ смотреного мѣста до Семеновскаго, шли соколники. Заб.Мат. I, 1225. 1663 г. Смотреный списокъ — *документ, отражающий результаты смотра.* Въ смотрѣныхъ спискахъ велѣли росписать: кто котораго числа на нашу службу приѣхалъ, и кто на нашей службѣ по ся мѣсто былъ безъ съѣзду, и кто съ нашей службы съѣзжалъ, и сколь давно кто на нашу службу изъ нѣтъ приѣхалъ. АМГ I, 193. 1624 г.

◊ Трубка смотреная — *подзорная труба.* Трубка смотреная серебряная, по кольцамъ и на серединѣ золочено, другая трубка жестяная попорчена. Росп. им.Н.Ром., 37. 1659 г.

**СМОТРЕНЬЕ** см. **смотрение**

**СМОТРѢТИ** см. **смотрити**

**СМОТРИВНО (СЪ-),** *нареч. Разумно, соответственно обстоятельствам.* Паче яко отъвѣтъ покорьливъ сътвориша, и изволися се нѣкако съмотривьно быти, извѣстиша бо не прѣложитися въ бечьствие (οἰκονομικῶς). (Посл.Афан.Алекс.) Ефр. корм., 554. XII в.

**СМОТРИЛИВЫЙ** см. **смотрьливый**

**СМОТРИЛЬНИЦА,** *ж. Небольшая башенка, с которой смотрели на окрестность.* Противъ церквей смотрильница о дву потолокахъ съ рундукомъ на верху, кругомъ перилы. ДТП I, 233. 1676 г. — Ср. **смотрельня.**

**СМОТРИЛЬНЫЙ,** *прил.* Смотрильная решетка — *решетка в окне, отделявшем помещение, из которого женщины царского рода могли наблюдать приемы, проходившие в Грановитой палате.* Велѣно въ полаткѣ, что надъ Грановитою полатою, въ которой выгорѣло, построить и въ ней убить краснымъ аглинскимъ и анбурскимъ сукномъ вновь и смотрилную рѣшетку обить тафтою съ хлопчатою бумагою. Заб.Дом. быт, I, 653. 1692 г.

**СМОТРИЛЬЩИЦА,** *ж. Женщина, посылаемая женихом для ознакомления с предполагаемой невестой.* А какъ та смотрилщица приѣдетъ, и еи честь воздав, посадятъ за стол подле тоѣ невѣсты. Котош.[1], 161. 1667 г.

**СМОТРИМЫЙ,** *прил. Видимый.* Смотримо вчини е (ἐπιβλεπόμενον ἔταξεν). (Иезек. XVII, 5) Вост. II, 206. XV в.

**СМОТРИТЕЛЬ (СЪ-),** *м.* 1. *Тот, кто смотрит; зритель, созерцатель.* Съмотритель бысть умьмь разумьныхъ силъ яко дѣтельнъ, бжⷭтвьная словеса полагая на своемь ср҃дци, на немьже и въсхожения яко на лѣствицю утвр҃дилъ еси. Мин. ноябрь, 285. 1097 г. Сего древа ... повсюду отъ поклонниковъ и смотрителей шилами и ножами поколупаны стоятъ в огородѣ числомъ токмо два. Дам.Афон. гора, 86. 1701 г.

2. *Тот, кто анализирует, разгадывает.* Еяже увидивше некотории искуснии знамением смотрителие, рекоша, яко сей град глава будет многим. Пов. о начале Москвы[1], 229. XVII в.~ XVI в.

3. *Хранитель, попечитель.* Сп҃си, Г҃и, рабы своя ... и работному тебѣ християньскому, и жительству смотритель буди. Требник, 333 об. XVI в. || *Управляющий церковным имуществом, эконом.* Яко разумъмь вьсего чистительства иконома съмотрителя явити иного ... на подобьное цр҃кве утвьржение (οἰκονόμου). Ефр.корм., 537. XII в. || *Сторож, караульщик.* Скопосъ холмъ высок нарицается, на немже стража бывает, и кто на нем верху стоя стрежет и смотрит и сѣмо и овамо, еп҃пос нарицается, еж<е> сказается страж или смотрител<ь>, да стражеви убо и смотрителю бдѣти подобает.Корм.Балаш., 39 об. XVI в. || *Тот, кто следит, наблюдает, проверяет.* Нынѣ же ти истинну реку: в семъ не моя воля, но Божия. Смотритель Богъ сердецъ нашихъ и строитель душъ нашихъ, даетъ ... бла-

годать. (Пис.Ив. Неронова) Суб.Мат. I, 91. 1654 г. Отступаютъ же ото ограждения толико, елико когда смотритель всему хотимымъ время разсмотрѣния дасть. Врем.И.Тим., 306. XVII в.

4. *Тот, кто замышляет или организует что-л.* Диаволъ не ср҃дцевидець, но зазиратель и уховолок, и смотритель чл҃чи см҃рти, и тако погубити ловитъ, да сѣтию его напишется см҃рть. Изм., 150. XVI в.~ XIV в. — Ср. **смотрьникъ**.

**СМОТРИТЕЛЬНѢ,** *нареч. По божественному замыслу, промыслительно.* (1462): Сие чюдо [исцеление хромого инока у гроба мт. Алексея] смотрительнѣ бысть вѣрующихъ ради и невѣрующихъ: вѣрнии же вѣрнѣйше пожрутся, а невѣрнии вѣрнѣе будуть о Господѣ. Львов.лет. I, 275. XVI в. Нынѣ же да разсмотримъ, аще съгласно богодухновеннымъ пророкомъ Исаии да Амосу отрѣваетъ смотрителнѣ Спасъ яже от насъ съ духовнымъ желаниемъ приносимая ему пѣсни всячьскыя. М.Гр.Отв.соб., 87. 1537 г. Преже пришествиа волхвовъ видѣвша звѣзду иудеи, ниже егда приидоша, понеже звѣзда смотрительнѣ скрыся, пришедшимъ волхвамъ въ страну Иудейскую. М.Гр. III, 113. XVII в.~ XVI в. — Ср. **смотрительно**.

**СМОТРИТЕЛЬНО,** *нареч.* 1. *То же, что* **смотрительнѣ**. Сице бо пророци, апостоли, священныа пастыри ... съ смирениемъ плодоносиша непрестанное буревание, и волны, и духовъ лукавыхъ сверѣпство ... Богу попущающу страдати имъ множицею смотрительно и человѣколюбно. Сл.мт.Дан., 47. XVI в. Видѣния бо яже зримъ о тамошних (преди отшедшихъ дш҃хъ), смотрительно Бг҃ъ сия показуетъ в ползу (οἰκονομικῶς). Скрижаль, IV, 43. 1656 г.

2. *Осмотрительно, дипломатично.* Царские дѣла надобно дѣлать смотрительно и неспѣшно. Спафарий. Китай, 191. 1678 г.

**СМОТРИТЕЛЬНЫЙ,** *прил.* 1. *Связанный с миссией боговоплощения (с добавочным нюансом 'приспособленный к человеческому пониманию').* Богъ излияся и бысть человѣкъ; именуетъ же [Богослов] излитие смотрителное скутаниемъ божественныя славы и высоты смирение. Наседка. Спис., 339. 1644 г. Яко излия себе Христосъ от нѣдръ отчихъ, образъ раба приятъ, сирѣчь, бысть человѣкъ, и глаголетъ излияние смотрительное, скутание божественныя славы и высоты смирение. Чел.Савв., 39. 1662 г.

2. *Мягкий, осторожный, примирительный.* Гласъ аще есть раздирающъ и высокъ и подобающъ или смотрителенъ, знаменуетъ человѣка боязненна (Cujus vox est dirupta, alta et placabilis, significat hominem timidum). Скотт, 156. XVIII в.~ 1670 г.

3. *Относящийся к церковной "икономии", т.е. допускаемый по снисхождению к слабости человеческой природы.* А Никонъ преподобный Черныя горы сия вещи [вынужденные самоубийства], аще гдѣ и оправдишася от Бога, иже не по правиломъ и не по закону сотворшияся, и сия онь нарицаеть смотрителныя, и по нихь церковь истинная да не строится. Евфр.Отразит.пис., 35. 1691 г. Аче же и до конца смотрительныя вещи отъ церкви отрече [преподобный Никон], яко нѣцыи, рече, наченше, в прелести нѣкия впадоша. Там же.

◊ Трубка смотрительная — *подзорная труба.* Пятдесятъ восмь лукошекъ плетеныхъ ... трубка смотрителная. Д.патр. Никона, 401. 1676 г. 3 подсвѣчника мѣдныхъ. Трубка смотрительная. Сахару полчетверти головы. Д.Иос.Колом., 19. 1676 г.

**СМОТРИТИ (СЪ-), СМОТРѢТИ.** 1. *Смотреть (тж. перен.); видеть.* О одежди чьто печетеся? Съмотрите крины сельныя, како растуть: не тружаються, ни прядуть (καταμάθετε). (Матф. VI, 28) Остр. ев., 62 об. 1057 г. Осужденици же, смотривъше, къде възносять орьли мяса, идуть и тако приносять камение (σκοπεύσαντες). Изб.Св. 1073 г., 500. Ступивъ въ двьри цр҃квьныя, помысли сама врата нб҃сная прошьдъ, и ту ... съ дивъмь и съ страхъмь стои, съмотря бываемыхъ съ вѣрою тѣлесьныима очима и дш҃евьныима. Изб.Св. 1076 г., 260. Егда же быс<ть> устрьмленье языкомъ же и июдеомъ съ князи своими ругати я и каменьемь бити я, съмотрьша же, прибѣгоста въ градъ Лукаониа, въ Лустру и в Дервъ, и ту бяста бл҃говѣстующа (συνιδόντες). (Деян. XIV, 6) Апост.Христ., 32. XII в. Единъ же от братие ... малу сътворь скважьню, съмотряше ею. (Ж.Феодос.Нест.) Усп.сб., 130. XII-XIII вв. Обаче очима твоима смотриши и въздание грѣшникомъ узриши (κατανοήσεις). (Пс. XC, 8) Псалт.толк.Феодорит., 161 об. XV в.~ XI в. На стражбѣ своеи стану и възлѣзу на камыкъ, да съмощрю, яко видѣти (ἀποσκοπεύσω τοῦ ἰδεῖν). (Аввак. II, 1) Кн.пр.[2], 48.XV в. Да головъ много велми изгыбло с голоду да с безводоци [так!]; а на воду смотрить, а взять нѣкуды. Х.Афан.Никит., 28. XV-XVI вв.~ XV в. Ивашко Заруцкой и Маринка выслали в мир грамоту ... а велѣли деи к тои грамоте всяких чинов людем руки прикладыват<ь>,

а смотрити деи в грамоту не дали никому. Астрах.а., № 16, сст. 3. 1614 г. А утаенные товары описывать всѣ на монастырь, чтобъ на то смотря никому не повадно было безъявочно торговать. АЮБ II, 695. 1668 г. || *Посмотреть (чтобы узнать).* Смотри за рѣкою, продажная ли дрова там (vide). Lud., 74. 1696 г. Поди ныне и смотри, естли портнои мастиръ здѣлалъ мою шубу (vide, siehe). Там же, 79. || *Пассивно наблюдать.* (1016): Начаша варязи насилие дѣяти на мужатых женахъ. Ркоша новгородци: сего мы насилья не можемъ смотрити [вар.: смотрѣти] и собрашася в нощь, исѣкоша варягы. (Ком.) Новг. I лет. (Н.), 174. XV в. || *Заглядываться (с вожделением), посягать на что-л.* А что наши люди... Мещеру воевали ... за то, что ... изъ старины тотъ юртъ нашъ ... Коли нашъ родъ былъ на Мещерѣ, толды нашихъ смѣлъ ли кто смотрить на Мещеру. Крым.д. II, 377-378. 1517 г.

2. *Быть обращенным, направленным в какую-л. сторону.* Въ дн҃и же Саула бранили суть противъ агаряном и побиша их, обиташа же про их въ жилищах ихъ въ всеи странѣ иже смотритъ къ востоку Галаадъ (respicit ad orientem). (1 Парал. V, 10) Библ.Генн. 1499 г.

3. *Знакомиться с чем-л. путем осмотра, просмотра.* Книга глаголемая Райская ... нѣкая уже отъ словесъ въ неи смотрѣлъ есми, и мню, яко недостаточествуетъ имя еи, но воистинну небеснои красотѣ уподоблена. Курб.Пис., 377. XVII в.~ XVI в. Протазаномъ цѣну скажетъ смотря образца. ДАИ V, 390. 1671 г. Призываны того камени смотрѣть и цѣнить золотого дѣла мастеры и иноземцы. ДАИ X, 372. 1684 г. А землю ету люди смотрили и велми хвалят. Грамотки, 48. XVII-XVIII вв. || *Знакомиться (ознакомиться) в процессе смотрин.* Девочку смотрить, не камочку купить. Сим.Послов., 94. XVII в. || *Устраивать проверочный осмотр, досмотр, проверку.* Воеводамъ и головамъ наказывати станичниковъ и сторожей накрепко о всемъ по наказу, а коней у нихъ смотрить, чтобъ у нихъ однолично лошади были добрые. АМГ I, 3. 1571 г. Товары, которые съ нимъ пришли, въ Казани въ таможной избѣ смотрены. Перс.д., 17. 1614 г. И ты прикажи диаку Петру Арбеневу ... про дѣтей боярскихъ ... чтобы самъ почасту ихъ днемъ и ночью смотрѣлъ, таки ль всѣ тутъ ... а которова не будетъ, и онъ бы насмерть сѣкъ батоги. Пис. к Матюшкину, 76. 1662 г. || *Устроить смотр, присутствовать на смотре.* Царь ... изволилъ ... смотрѣть своево государева двора ратныхъ конныхъ людей. Заб.Мат. I, 1223. 1664 г.

4. *Рассматривать (рассмотреть), вникнуть, внимательно изучить; анализировать, оценивать.* Да съмотрить своего имѣния богатыи, отъ негоже хоште възносити дары Бу̑, еда е уб<ог>а насиловалъ, еда немоштьнѣишааго принудилъ е (σκοπεῖτω). Изб.Св. 1073 г.[2], 364. Да вѣдомо буде, яко разумъмь бл҃гое же и зълое расуждается ... да дѣло убо тоже е, нъ разумъмь различьно. Се же да явленѣе отъ Писания разумѣемъ. Смотримъ же сице: уби Каинъ, нъ възавидѣвъ и луками ходя, уби же и Финеесъ, нъ рьвьниемь и по бл҃гочьстии побаряя (σκοπήσωμεν). Там же, 565. Свару и битию промежи нѣкыхъ бывшю, аще случиться смерти быти, да смотрять судия оружиа, имиже смерть съдѣяся (τηρείτωσαν). Кн. законные, 77. XV в.~ XII-XIII вв. Феодоритово. О рассмотреньи всякого дѣла зла [заголовок статьи]. Вѣдомо буди смотрящимъ дѣлъ чл҃вчскихъ добрыхъ и злыхъ. Мерило пр., 90. XIV в. Волхвы и чародѣйники отъ бѣсовскихъ научений ... по звѣздамъ и по планитамъ глядаютъ и смотрятъ дней и часовъ, и тѣми дьявольскими дѣйствы миръ прельщаютъ и отъ Бога отлучаютъ. Стоглав, 86. XVII в.~ 1551 г. || *Посмотреть, сравнить, взять в качестве примера.* Съмотри ми Далиды, како своего мужя остригъши и съвязавъши иноплеменьникомъ прѣда (ἰδε μοι τὴν Δαλιδα). Изб.Св. 1073 г.[2], 539.

5. *Пытливо наблюдать с целью гадания или ворожбы.* И въ первой день луны не смотрили, и въ громъ на рѣкахъ и въ озерахъ не купалися. АИ IV, 125-126. 1649 г. Крестьянин Ромашко Аверкиевъ дал на себя запис<ь> ... никуды не сходить [из вотчины] ... и костьми не розводит<ь> и на руках не смотрить, и не ворожить. Белокур. I, 124. 1692 г. || *Гадать посредством зрительных образов.* И розсыл<ь>щик Фед<ь>ка Ляпа и посадские люди ... в роспросе сказали: ѣздили онѣ к Первушке смотрѣть — Фед<ь>ка Ляпа да ... Захарка Кузнецъ — переставливат<ь> избы, а ... Екун<ь>кѣ Зуеву — смотрѣт<ь> о пропаже. Пам.Влад., 161. 1626 г.

6. *Замечать, обращать (обратить) внимание; уделять внимание.* Смотри убо, колико тьрпѣние приимъ, фарао сетьныи послѣжде за вьсе то прия судъ (ὅρα). Изб.Св. 1073 г.[2], 346. Аще ли законъ имать неправъ, и благовѣстить инако, то не послушаи его, аще и анг҃лъ есть; аще ли право учить, то не жития ему съмотри, нъ словесъ (πρόσεχε).

Изб.Св. 1076 г., 665. Съмотримъ себѣ, да инѣмъ не зазираемъ (προσέχομεν). Там же, 276. Иже бо по вьсѧ часы отъвѣтъ дати о своихъ грѣсѣхъ чяеть, не скоро главы своея възведеть сьблазнъ чюжиихъ съмотрити. Там же, 252. Блюдемь убо ... сп҃ще свое утвръждено не смотрити туждиихъ грѣхъ ни поносити (μὴ προσέχειν). Панд.Ант.[1], 78. XI в. Аще и многажды рекут живущеи нечс҃тно, як<о> не смотриши члч҃ских, мы вѣмы, я<ко> видиши и наблюдеши безакониа ихъ (Пс. IX, 35, толк.) Псалт. толк.Феодорит., 17 об. XV в.~ XI в. || *Принимать в расчет.* Вся тягота церковная нынѣ на твоей выи висить, а на властей нынѣ ни на которыхъ нечево смотрить, времяни служат. Чел.Авр., 33. 1670 г. || *Быть внимательным, бдительным.* И прѣщааше имъ г҃ля: смотрите, блюдѣтеся отъ кваса фарисеиска (ὁρᾶτε). (Марк. VIII, 15) Мст.ев., 144. XI-XII вв.

7. Чего, чему, о чем. *Заботиться, иметь попечение (о ком-, чем-л.).* Не тъчью о своемь печаашеся, нъ и о ближьнихъ смоштраше, еда како ... съблазняться и еже нѣ лѣпо възбесѣдують или помыслять (ἐσκόπει). Изб.Св. 1073 г.[2], 475. Сего бо дѣля и члв҃колюбьць Бъ҃, смотря нашему спсе҃нию, на дъвѣ житии раздѣли члч҃ская, на съпругъ и на дѣиство [*вм.* дѣвьство] (κηδόμενος τῆς ἡμῶν σωτηρίας). Там же, 379. Есть притча о правьдьнѣемь же ухыщрении, еже не зълѣ, нъ правьдьнѣ и хытрѣ прикривае истовое ... польза себѣ и инѣхъ смотря, прикрывае и ухыштряе (σκοπῶν). Там же, 563. Се нынѣ добрѣ твориши, съмотря дш҃и своеи, брате (φροντίζων). Патерик Син., 46. XI в. От сего, братия моя, увѣдимъ, яко Бъ҃ есть устраяяи вьсе члч҃ство, и яко с҃тыи Феодоръ невидимо съмотрить о насъ, чядѣхъ своихъ (φροντίζει). Там же, 154. А не прилучится моег<о> третчика пристав, и твоег<о> намѣстника пристав один идет и ... судитъ; а не прилучится туто, и твои намѣстник без нег<о> судит один, а мои третчик смотрит своег<о> прибытка. Пам.Ряз., 14. 1496 г. А хто будет не бережет своего государьства, а к тобе пишет братом, тот сам ведает; а нам на то не сматривати, мы смотрим своего царьствия степени чести. (Ив.Гр. королю швед.) Ив.Гр.Посл., 157. 1573 г. || *Помогать, быть полезным.* Что ми даси, и дамь тебѣ книжиця, съмотря тебѣ (ὠφελοῦν σε). Патерик Син., 316. XI в. || *Промыслительно устроить что-л., позаботиться о чем-л.* Бж҃ия бл҃годать, инако о сѣмь съмотривъши, сему и не волящу власть предаеть (διεξάγουσα). (Ж.Феод.Студ.) Выг.сб., 186. XII в. — **Съмотря**, *в знач. нареч. Заботливо, промыслительно.* Якоже то младеньци мьруть, то нѣсть отъ грѣха, нъ на съмыслъ рожденыимъ мьруть ... да чисти ошьдъше спсе҃ние приимуть, и еште же якоже хотѣшя зълѣ жити, да съмотря Бъ҃ переже въсхыти я (οἰκονομικῶς). Изб.Св. 1076 г., 507.

8. *Надзирать, осуществлять контроль.* Къ<т>о разбоемъ, татбою и ложию лихое дѣло учинить каковъ, а не имешь того смотрити, ино то самъ вѣдаешь каково о томъ исправление у<чи>нишь. Хан.ярл., 103. XVI в.~ 1354 г. Всего <бы> тог<о> и всякои порядни жена смотрела и учила слугъ добром и лихом. Дм., 107. XVI в. А того б есте над ними смотрели и берегли накрепко, чтоб они заповедным товаром... не торговали. Гр.Сиб.Милл. II, 150. 1596 г. Указали мы ... земскому старостѣ и всѣмъ посадцкимъ людемъ ... чтобъ они за головами и за цѣловалники смотрили накрѣпко и ... казною корыстоватца имъ не довали. ДАИ VII, 315-316. 1681 г. В ъ с т о л ы с м о т р ѣ т и. Въ столы смотрѣли стольники: въ большой князь Василий ... Хилковъ ... въ кривой князь Андрей ... Хилковъ. СГГД IV, 148. 1665 г.

9. *Рассчитать, оценить.* Кое убо слово, или кый языкъ сихъ мученикъ доволенъ будетъ исповѣдати силы, идеже ни сами же могутъ человѣчьскою мыслию смотрити своея силы (κατανοῆσαι). (Муч.Дионисия Ареопаг.) ВМЧ, Окт. 1-3, 248. XVI в. Да Ивану Афонас<ь>евичю пожалуй, г҃дрь, руку помощи, смотря, г҃дрь, дѣло, руку помощи подаваи. Грамотки, 204. XVII в. || *Снисходить к чему-л., учитывать что-л.* Да не жрьтвьнааго убо и гусльнааго гласа трѣбуя Бъ҃ жрьти повелѣ, и ѥръганы играти, нъ немошти ихъ смотря и ветъхыя вр҃ѣды исцѣляя то тако устави (τῇ ἀσθενείᾳ αὐτῶν συγκαταβαίνων). Изб.Св. 1073 г., 515.

10. *Давать, предоставлять, обеспечивать.* Приходи по вся дьни: еликоже Бъ҃ съмотрить, подаваю [по вар.] тебѣ (οἰκονομεῖ). Патерик Син., 227. XI в. Сама умываше нозѣ его и ина служения творяше ему, и на потребу его съмотряше и книгы ... даяше ему. (Ж.Афан.Алекс.) Усп.сб., 41. XII-XIII вв.

11. *Ожидать, предполагать.* Нынѣ де во Псковѣ учинены вновь шинки и въ тѣхъ шинкахъ пьютъ безвремянно, и отъ того смотрѣть доброго опричь всякого дурна не изъ чего. ДАИ V, 30. 1666 г.

12. *Думать, полагать; догадываться.* О имени убо ему нѣ толика нужда намъ вѣщати, якоже разумѣ и научися о томь бл҃жныи Иоанънъ, елико тъкъмо съмотрити

(ὑπονοῆσαι). Сл.Иппол. об антихр., 78. XII в. || *Подозревать, опасаться.* Съмощрю же, не аще отъ сего вь семь мънѣ въ житии бѣды и неравьнь сълучися (σκοπῶ). Гр.Наз., 35. XI в. Съмотру бо, да не когда якоже хощемъ сътворити я лѣнивы о крьщении (ὑφορῶμαι). Ефр.корм., 465. XII в.

13. *Дожидаться; улучить.* Нѣсть лѣпо праздьникъ съмотрити [чтобы принять причастие], нъ съвѣсть очиштати, ти тъгда приимати (ἐπιτηρεῖν). Изб.Св. 1073 г.[2], 299. Къде обрящете брата моего Бориса, съмотрьше время, убиите и. (Сказ.Бор. Глеб.) Усп.сб., 46. XII-XIII вв.

14. *Искать случая, ждать удобного момента.* Малихъ же на добро дѣющаго зло мысляше и смотряше, како убити и, своего добротворця. Флавий. Полон.Иерус. I, 34. XV в.~ XI в. После побѣды Хотинской [иноверцы] зѣло исполнилися страхомъ и смотрятъ всегда только за море бежать. Спафарий. Нов.дан., 42. 1664 г.

15. *Стараться, стремиться.* Въ старчествѣ написано яко въ праздьницѣхъ ни винопитиемъ смотря и сотворити, но обновлениемъ и душевною чистотою; объядаяй же и упиваяся прогнѣваеши паче предначальствующаго праздникомъ. Столов.обих.Новоспасск.м., 108. 1649 г.

16. *Рассудить, принять решение с учетом всех обстоятельств.* Подобаеть съмотрити словеса судъмь (δεῖν οἰκονομεῖν τοὺς λόγους ἐν κρίσει). (Гр. Нис. к Лит., 1) Ефр. корм., 613. XII в. Патриархъ ... мудрое нѣчто о себе съмотривъ (ἐν ἑαυτῷ οἰκονομῶν). (Ж.Феод.Студ.) Выг.сб., 211. XII в.

17. Кого (чего), на кого. *Быть приверженным кому-, чему-л.* (ср. ст.-польск. patrzeć). А мнѣ, Менли Гирею царю, твоея земли и тѣхъ князей, которые на тебя смотрятъ, не воевати. СГГД V, 1. 1474 г. Намъ такъ ся видитъ, что Шемячичъ ни царя, ни великого князя, обѣихъ не смотритъ, и нѣчто за его несмотрѣньемъ назадъ его ярлыкъ ... привеземъ. Крым.д. II, 88. 1513 г. И доколѣ государю нашему Богъ живота продлитъ, и мы во всемъ смотримъ на государя нашего. Польск.д. III, 676. 1570 г. — Ср. **сматряти, смащряти.**

**СМОТРИТИСЯ.** 1. *Остерегаться, беречься (если не описка вм.* смотрите и блюдитеся). Смотритеся от кваса (ὁρᾶτε καὶ προσέχετε ἀπὸ τῆς ζύμης). (Матф. XVI, 6. Еванг.) Бусл.Мат., 38. 1355 г.

2. *Быть предметом заботы, тщательного наблюдения.* Яко убо паче се потребно есть смотритися, еда како по евангельскому слову научени быхомъ жити, сугубное подъимемъ осуждение, таковому лакомьству дерзнувше работати, якоже и древний законъ възбраняеть. (Гр.мт. Фотия псков.дух.) РИБ VI, 382. XVI в.~ 1416 г.

3. *Рассматриваться.* Тажде вещь, рекъше Паулъ, да егда убо бытье его смотриться тьчью, то суштее наричеться. Егда ли съ прѣжеглаными, тогда и собьство (σκοπεῖται). Изб.Св. 1073 г.[2], 646.

4. *Смотреться, глядеться (в зеркало).* И она толко и наговорных слов говорит: как люди смотрятца в зерколо, так бы муж смотрил на жену да не насмотрился. МДБП, 240. 1641 г.

**СМОТРЬ** см. **смотръ**

**СМОТРЬЛИВЫЙ (СЪ-), СМОТРЕЛИВЫЙ (СМОТРѢ-, СМОТРИ-),** *прил.* 1. *Снисходительный, кроткий; заботливый.* Гй, единъ благъ и чкбць, единъ кротокъ и смотрьливъ (ἐπιεικής). Панд.Ант.[1], 127. XI в. Подобаеть же епсп̃у бес порока быти ... не мъшелоимьцю, нъ съмотрьливу (ἐπιεικῆ). (1 Тим. III, 3) Апост.Христ., 242. XII в. [смотреливу — Оп. II (1), 164. XV в.]. И рече ми: въздрадова ли ся, зане кротъко отвѣщахъ ти, и вящьшаго мене узьриши, кротѣиша и съмотрьливѣиша, хотяща бесѣдовати съ тобою. (Вид. Исаии) Усп.сб., 170. XII-XIII вв. Подобаетъ ... архимандриту Филарету быти боголюбиву ... кротку, смирену ... не сварливу, не мздоимцу, смотрѣливу, независтливу, не сребролюбцу. АЮБ I, 146. 1692 г. О влдко Вседержителю, виждь смотреливым си оком на люди своя. Пов.Мам. побоище[1], 24. XVII в.

2. (?). Дивяся мыслию ... [царь Феодосий] рыдаше, моля Бга да явитъ ему искомое, и убо Гъ не презрѣ слезъ его, но показа таковым смотриливым нравом. Изм., 413. XVI в.~ XIV в.

3. В знач.сущ. **Съмотрьливая,** *мн. Божественный замысел.* Плъть при<и>мъ ис тебе неиздреч(е)нно, чста, описася плътью, тѣмьже и шаротьнъмъ образъмь (пи)шеть ся, истинѣ строя съмотрьливая (τὴν θείαν κυρῶν οἰκονομίαν 'осуществляя божественный замысел'). Мин. ноябрь, 328. 1097 г. — Ср. **смотреливный.**

**СМОТРЬЛИВЬСТВО,** *с. Милость, снисходительность.* Аще бо на крестѣ тогда сый, камение рассѣде, вселенную помрачи, луча отврати солнечныя, нощь въ дни по всей земли сътвори: и на судищи убо мощенъ бѣ сие сотворити, но не въсхотѣ, кротость и смотрьливьство показуя (ἐπιείκειαν). (Маргарит) ВМЧ, Сент., 14-24, 918. XVI в.~ XV в.

**СМОТРЬНѢ,** *нареч. Внимательно, заботливо.* Смотрьнѣ разумѣваи дше [*вм.*

дш҃а, вин.мн.] стада своего и пристави ср҃це свое своихъ стадѣхъ (ср. Притч. XXVII, 23: γνωστῶς ἐπιγνώσῃ ψυχὰς ποιμνίου σου). Панд.Ант.[1], 163. XI в.

**СМОТРЬНИКЪ, СМОТРЕНИКЪ,** *м. Управляющий имуществом, эконом.* По разуму своему и съвѣщанию бываеть такова купля, кльнущемъся и пришьдъшю ему, съмотрьникомъ его и строителемъ и халтуларемъ того чьстьнааго дому, яко от тоя вины ниединаже тъщета чьстьнуму дому наводиться (τῶν οἰκονόμων). Ефр. корм., 753. XII в. [То же — Мерило пр., 300. XIV в.]. || *Попечитель (зд.перен.).* И весь бяше Христовых заповѣдей и любовью его исполнь царь, смотреник же словеси благодатьному и душамъ многимъ правитель, сия во пристанище Божие доправи (ὁ οἰκονόμος). Варлаам и Иоасаф[1], 247. XVI в.~ XI-XII вв. — Ср. **смотритель.**

**СМОТРЬНО** см. **смотреный**[1]

**СМОТРЬНЫЙ,** *прил.* 1. Чего. *Устремленный к чему-л., имеющий целью что-л.* Предѣлъ же правды есть добродѣтель давател<ь>ная по достоянию ... или имьство обьщаго ползованиа смотрьно, или художьство, ихьже достоитъ въздавати и не давати (ἐστοχασμένη). (Дионисий Ареопаг.) ВМЧ, Окт. 1-3, 565. XVI в.~ XV в.

2. *Подходящий, соответствующий.* Сего ради и мудрыи по многу сицевыхъ сужению когожьдо въсприимая, съмотрьнѣиша комужьдо и врачьбу наведе, крѣпъкое слабѣишему почерпая и крѣпъ-кому слабѣишая (ἀναλογοῦσαν... τὴν θεραπείαν 'соответствующее врачевание'). (Ж.Феод. Студ.) Выг.сб., 193. XII в.

**СМОТРЬСТВО (СЪ-),** с. 1. *Божественная миссия боговоплощения.* Бъ҃, съврьшенъ естьствъмь, бысть естьствъмь чл҃вкъ съврьшьнъ тъжде, не превративъ естьства, ни омятеживъ съмотрьства (τὴν οἰκονομίαν). Ио.екз.Бог.[1], II, 150. XII-XIII вв.

2. *Рассуждение, рассмотрение* (?). Гдѣ Богъ в началѣ кую вещь устроилъ, ты бы, юноше, все смотрствомъ окроилъ. Всякой бо вещи и время дается, но како кому добрѣ поведется. Истом.Лиц. букварь, 44. 1691 г. — Ср. **смотрение.**

**СМОТРЯ.** 1. *Дееприч. к* **смотрити, смотрѣти.** Ступивъ въ двьри цр҃квьныя, помысли сама врата нб҃сная прошьдъ, и ту ... съ дивъмь и съ страхъмь стои, съмотря бываемыхъ съ вѣрою тѣлесьныима очима и дш҃евьныима. Изб.Св. 1076 г., 260.

2. *В знач. предлога с род.п. В зависимости от, сообразно с.* Обычай отъ вѣры разнитца для того, что обычай, смотря времяни и ползы, переменяется. Спафарий. Китай, 238. 1678 г.

3. *В сост. сложного предлога.* С м о т р я п о (чему-л.) — *в зависимости от (чего-л.), сообразуясь с (чем-л.), смотря по (чему-л.).* И похошь бранную лютость утолити и пришлешь послов с нашею заповедию, и мы, смотря по твоему покорению, также пожалуем. (Ив.Гр. королю швед.). Ив.Гр. Посл., 146. 1572 г. А будетъ которые бѣдны, и тѣмъ для ихъ бѣдности давати льготы, смотря по людемъ. Писц.д. I, 538. 1627 г. А будет ... болезнь не лехчеет, и ты ... сулемы или мыш<ь>яку присыпли, смотря по болячке. Леч.[7], 185. XVII в.

**СМОТРЯТИ** см. **сматряти**

**СМОТРЯЧИ.** *В сост. сложного предлога.* Н е с м о т р я ч и н а (что-л.) — *независимо от (чего-л.).* Равное древо было прививаное ... сиирѣчь груша в грушу, яблонь вь яблонь, не смотрячи на се хотя и сладкая в кислую. Назиратель, 375. XVI в.

**СМОЧАЛИСТЫЙ,** *прил. Размочаленный (?).* До старого смочалистого дуба, что на враге. Кн.п.Балахн., 162. XVII в.~ 1676 г.

**СМОЧИ.** 1. Кого, с кого и без доп. *Одолеть, оказаться достаточно сильным для борьбы; иметь силу справиться (с кем-л.).* (1476): Много зла бѣ въ земли той, межи себе убийства, и грабежи, и домомъ разорениа ... напрасно, кой съ которого сможаше. Львов.лет. I, 315. XVI в. Турской салтанъ прислалъ былъ въ наше государство воеводу своего са многою ратью воевать нашу землю. И бывъ въ моей земли и не смогши, побежалъ назадъ. Посольство Тихан., 252. 1614 г. Слышали де мы, что кумыки враждуютъ нынѣ съ русскими людьми. Или онъ государь не сможетъ съ кумыковъ? Что онъ терпитъ имъ? Арс.Сух. Проскинитарий, 107. 1653 г. Хто ково смага, тот тово и в рага. Сим.Послов., 149. XVII в.

2. *Быть, оказаться в состоянии, в силах (делать, сделать что-л.).* Тѣ [земли] которые тукъ свои во глубинѣ имѣютъ, гдѣ лемешь плуговои или соха достати не сможетъ, таковые подобает доставати заступом к тому здѣланымъ. Назиратель, 320. XVI в. И онъ де собою изъ монастыря домой итти не смогъ и отвезли его на саняхъ. Д.Иос.Колом., 50. 1675 г. Скол<ь>ко смогу, стол<ь>ко тебѣ и работаю. Грамотки, 136. 1677 г.

**СМОЧИТИ (СЪ-).** *Смочить; увлажнить.* Помилуи мя, оч҃е Аврааме, и посъли Лазаря, да съмочить ми водою устьнѣ пьрстъмь своимь, яко горю въ пламени семь. Златостр.[3], 65. XII в. [то же — ВМЧ,

Ноябрь 13-15, 1566. XVI в.]. Внезаапу прииде туча мала отъ востока ... и дождь малъ надъ гробомъ святымь и смочи ны добрѣ стоящихъ на гробѣ. Х.Дан.иг., 134. 1496 г.~ 1113 г. А больши пособляет [плодородию земли], коли таковые нивы смоченые бывают с лѣта, чтобы тамъ вода стояла до коих мѣстъ еще бывает сп҃ице жаркое. Назиратель, 302. XVI в. И как утолчешъ смоча, заколотить въ болванъ накрѣпко и высушит<ь>. Составы, 51 об. XVII в.

**СМОЧКА,** *ж. Смачивание.* Уголья 2 золотника, на смочьку нефти полтора золотьника. Составы, 34 об. XVII в.

**СМОЧНЫЙ,** *прил. Мокрый, влажный.* У Семейки ... съ товарыщи сѣнныхъ покосовъ по луговымъ мѣстамъ и по дубровнымъ по смочнымъ и по низкимъ промежъ кочевниковъ и болотъ кошеной и некошеной травы по смѣтѣ на три тысячи ... копенъ. АЮБ I, 480. 1679 г.

**СМОЩРЕНИЕ,** *с.* 1. *Размышление, обдумывание.* Онъ бо [Бог] и отъ не суштиихъ ... творить бес труда и без врѣмене, чл҃къ же и труда и врѣмене и вещии трѣбуеть и съмоштрения на бываюштаго устроение (σκέψεως). Изб.Св. 1073 г.[2], 456.

2. *Цель, намерение.* Бѣ лихнуштааго злобию своею волею жити попуштае смоштрениемь уньшемь, якоже и фараона и Навъходоносору попусти быти, да тѣхъ ранами Ииз҃лъ накажеть ся (σκοπῷ). Изб.Св. 1073 г.[2], 389. — Ср. **смотрение.**

**СМОЩРЮ** см. **смотрити**

**СМРАДЪ,** *м.* 1. *Смрад, зловоние; сильный запах.* Видѣхъ ту тѣлеса мьртва съгнивъша, и расыпана, и смрада многа исплънена ... азъ же отъ многаго смрада падохъ ся на земли (δυσωδίας). Патерик Син., 58. XI в. И видѣхъ адъ... и рѣхъ въ ср҃дци моемь: Бл҃жнъ иже ся не родилъ ... да бы не пришелъ въ мѣсто се, ни понеслъ смрада мѣста сего. (Енох) Мерило пр., 75. XIV в. Отроча въздоено имуще, се закла, испекъши полъ [его] изъедъши, другое же покрывши храняше; злонасилници же, яко же по обычаю вшедьше и смрадъ обонявше, прещаху еи убиствомь, аще не покажеши, еже еси скрыла (κνῖσσα 'чад'). Хрон.Г. Амарт., 267. XIII-XIV вв.~ XI в. Нечювственаго д҃ха гнушаемся, хмелного, чесночног<о>, болного и всякого смрада. Дм., 14. XVI в. От нездраваго повѣтрея... и от тѣх росъ воздух наполняется смрадомъ. Козм., 371. 1670 г. — *О вредоносных и неприятно пахнущих газах.* Противу турокъ [действуют] пагубою или инымъ ядовитымъ и отравными смрады и огненными ядры. Устав ратных д. I, 194. XVII в.

2. *Что-л. смрадное, отвратительно пахнущее.* Отъ нездраваго желудка стомаха исходять смрадныя пары и ложатся на деснахъ, яко илъ смраденъ. Достоитъ ли служащему, той смрадъ изо рта помывъ, служить? Арс. Сух. Проскинитарий, 46. 1653 г. — *О нечистотах.* И мурини ж<е> стоящеи окр҃стъ мене, отврьзааху уста моя и съ огненою ложицею вълагааху смрад чл҃чь, гл҃юще ми: яждь. (Патерик Скит.) ВМЧ, Дек. 31, 2781. XVI в.~ XIV в.

3. *Нечистота духовная, скверна.* Блюдите ж<е> ся татбы, и мзды имати покриву, и посулов у цр҃квнаго причету, и запрениа чюжаго имѣния – то бо смрад есть, а в будущий вѣкъ мука вѣчная. Изм., 249 об. XVI в. ~ XIV в. Христосъ хлѣбъ убо и вино въ тѣло божественое преложи, и человѣка же приемъ отъ смрада и мертва, и ради божественаго крещения сына Божия того и яко Бога по благодати съдѣлова. ДАИ I, 325. 1410-1431 гг. — Ср. **смородъ.**

**СМРАДИТИ.** 1. *Издавать дурной запах, зловоние.* Тогда аг҃ла оба изведоста мя на́ землю, во́ гробъ к тѣлу моему, и гнушахся в тѣло мое вни́дти — бѣ бо яко калъ чернои и велми смрадя. Изм., 268. XVI в.~ XIV в. Вопросъ [Арсения патриарху]: егда уста смрадятъ отъ болѣзни, понеже отъ нездраваго желудка стомаха исходятъ смрадныя пары и ложатся на деснахъ, яко илъ смраденъ, достоитъ ли служащему той смрадъ изо рта помывъ, служить? Арс.Сух. Проскинитарий, 46. 1653 г. Аще бы заключенъ былъ [гроб], не бы смрадилъ (feteret). Брун. Толк. Псалт., 35. XVII в. ~ 1535 г.

2. *Бранить, укорять.* Аще ли кто въ первое срѣтение смрадитъ мнишескаго чина и образа, той бо посмражаетъ инока, плотнаго ангела Божия. Сл. и поуч. против языч., 307. XVI-XVII вв.

**СМРАДИТИСЯ.** *Наполняться смрадом.* Самаритяном рече, да от прохода гноа их от раа износять, яко да не смрадится [по вар.] раи (ὅπως ἂν μὴ ἐποζέσειεν). Хрон. Г.Амарт., 451. XV в.~ XI в.

**СМРАДНЫЙ,** *прил.* 1. *Зловонный, смрадный (тж. перен.).* Сами добрымь дѣломь славною чистою бл҃гоухание наречеть ся Хв҃о, азъ же слабости моея радьма и унынья все [*вм.* вьсь — ὅλος] смраденъ есмь (δυσωδία). Ефр.Сир. III, 160. XIII в. Духомъ смраднымъ никтоже из васъ да злавонитъ. Шк. благочиние, 92. XVII в. || *Сточный, грязный (о воде).* И съ тѣхъ ево хороминъ люди ево въ тотъ переулокъ мечютъ ис конюшни помѣты скотские, а ис

поварни и изъ бани ... льютъ воды смрадные. Чел.Новг.Розваж.м., 18. 1696 г.

2. *Чадящий, дымный.* Надобно составовъ къ гранатамъ ... и на огненныя ядра и на смрадный духъ и къ смолянымъ къ приступному дѣлу ... къ инымъ дѣламъ. ДАИ IX, 81. 1678 г.

3. Перен. *Нечестивый; мерзостный; нечистый, непристойный.* Единъ же ... отъ воинъ, възгнувъ задъ ризъ своих ... и задом преклони ся бестудныим образом и пусти на ня глас смраденъ, идеже жряху (в греч. иначе: τῷ σχήματι φωνὴν ὁμοίαν 'голос, соответствующий внешности'). Флавий. Полон.Иерус. I, 158. XVI в.~ XI в. Азъ молях ... Гс̑а, яко да покрыеть мя от смраднаго лица варваръ онѣх и ослѣпитъ очи ихъ. Пов.Ам., 22. XIV в. Мира смраднѣишимъ нечестием утѣсняютъ (mundum fetidissima superstitione texerent). Брун.Толк.Псалт., 435 об. XVII в.~ 1535 г. — Ср. **смердный**[2].

**СМРАДОСТЬ,** *ж.* (?). Хотя смрадость какая пойдетъ; любо от дьяволсково навѣта, не боись. Пис.подметн., 58. 1700 г.

**СМРѢЧА,** *ж. Кедр.* Праведникь яко и виниксъ процвететь, яко и смрѣча иже въ дубравѣ умножится (ὡς ἡ κέδρος). (Псалт. толк. Феодорита, пс. XCI, 13) Вост. II, 180. XV в.

**СМРѢЧЕВНЫЙ,** *прил. Относящийся к кедру.* Дубравою друзии по обычаю Иерс̑лима наричють, аз же мню странскы цс̑ря смрѣчиемь дубравныимь наричемы, высотѣ бо смрѣчевнѣи прилагаеть, прѣмѣняя слово, высоту цр̑ьску. (Ис. XIV, 8) Кн.прор.[2], 107. XV в. ~ 1047 г.

**СМРѢЧИЕ,** *с., собир.* 1. *Кедр, кедры.* Положу въ безводнѣи земли смрѣчие и зеленичие и мирьту (κέδρον). (Ис. XLI, 19) Кн.прор.[2], 137. XV в. Посѣчемъ ягодичие и смрѣчие да съградимъ себѣ стлъпъ (κέδρους). (Ис. IX, 8-10) Библ. Генн. 1499 г.

2. *Акация.* Ходящу ж<е> отцу Андронику въ странахъ Египта, сѣд почити мало, под смрѣчиемъ нѣкоим (ὑποκάτω ἀκανθαίας). (Патерик Скит.) ВМЧ, Дек. 31, 2528. XVI в.~ XIV в. — Ср. **смѣрчие, смерчие.**

**СМРѢЧНЫЙ,** *прил. Кедровый, относящийся к кедру.* До водотечни Нахаль смрѣчныих вратъ коньскыих въсточное осщ̑ение Гв̑и (ἕως Ναχαλ κέδρων, ἕως γωνίας πύλης Ἱππων ἀνατολῆς). (Иер. XXXI, 40) Кн.прор.[2], 283. XV в.~ 1047 г.

**СМРѢЧЬ,** *м.* и *ж.* 1. *Кедр.* Сии [орел] имать повѣсть внити въ дубраву и взя изборное смрѣча (τῆς κέδρου). (Иезек. XVII, 3) Библ.Генн. 1499 г. Поиму азь от избранныих смрѣча высокааго от връха и дамь на главу отрасли его (τῆς κέδρου). (Иез. XVII, 22) Кн.прор.[2], 196. XV в.~ 1047 г.

2. *Можжевельник.* Сѣде подъ смрѣчию (ὑποκάτω ῥαθμ ἓν). (3 Цар. XIX, 4) Вост. II, 180. XVI в.

3. (?). Цр̑кы въпиеть ти, Хе̑ Бе̑, елиею, и сиеною, и смрѣчию покланяемѣся. Окт. XIII в. 106.*

**СМРЪСКАНЫЙ** см. **сморсканый**

**СМРЬЧЬ** см. **смерчь**

**СМУГЛЕНЫЙ,** *прил. Темного цвета, черный.* Облечеся въ смугленыя ризы и плачевныя купно съ женою. (Притч. св.Варл.) Срз. III, 447. — Ср. **смуглый.**

**СМУГЛОВАТЫЙ,** *прил. Слегка смуглый.* А в примѣты заимщикъ волосы русы, лицомъ смугловат, глаза свѣтлокари. Строг.столб. Кабала 1670 г. А рожеемъ тот чернецъ смугловат, волосом рус. А.Свир.м., № 343, сст. 3. 1672 г.

**СМУГЛЫЙ,** *прил.* 1. *Смуглый.* Тоѣ дѣвку [княжну Марию] ... высмотрити накрепко; какова ростомъ, сколь велика? и какова обличьемъ, бела ли или смугла? Англ.д., 5. 1581 г. В сухих странах живущие люди бывают сухи, и плоти смуглые и мозгу высохлость случается. Назиратель, 141. XVI в. Стенка Павлов ростом середнеи ... в лице сухощавъ, смугол, носъ невеликъ. А.Свир.м., № 281, сст. 31. 1670 г.

2. *Темный.* Рожаемъ [Гриша] и волосомъ смуглъ, глаза серы. Новг.каб.кн., 202. 1594 г. Ростомъ Федка невеликъ, волосомъ черменъ, очи смуглы. Там же, 239. 1595 г.

3. (?). Хеновникъ трава, ростетъ подлѣ рѣки, собою смугла, ростомъ въ стрѣлу. Леч. III, 7. XVIII в.~ 1672 г. [Ср.: Кедръ, древо зѣло избранно, во всемъ подобно соснѣ ... егда младо, тогда имѣетъ на себѣ кожу поперегъ струями, яко на рябинѣ, смуглу. Дам.Афон. гора, 74, н. XVIII в.]

**СМУДРСТВЕНЫЙ (СЪ-), СОМУДРСТВЕННЫЙ,** *прил. Являющийся единомышленником; проявляющий согласие, единомыслие.* Сестра твоя съмудрьствьна ти яви ся Зиновия, сщ̑нче, съпострадати бо изволи и съ тобою приять бж̑ствьную славу (σοι σύμφρων). Мин.окт., 214. 1096 г. Мы самоблагоизвольно устремилися... ко всѣмъ равновѣрнымъ братьямъ нашимъ христианомъ, изрядно жъ наипаче къ тѣмъ, которые подобновѣрны и сомудрственны съ нами. Спафарий. Нов. дан., 48. 1679 г.

**СМУДРСТВОВАТИ (СЪ-).** *Быть единомышленником; думать, рассуждать согласно с кем-л.* Обьште же православьнууму и вьселеньскууму събору съмудрьствуюштиимъ причьтьникомъ повѣлеваемъ (συμφρονοῦντας). Ефр.корм.,

104. XII в. Вопрошену ж<е> и сто̄му Валентиону и смудръствовати с Пасикратом ... и оба осужение мечное восприаша. ВМЧ, Апр. 22-30, 946. XVI в. Дерзнухъ поставитися епископомъ ... на володимерскую епископью отъ Сидора митрополита и отъ инѣхъ митрополитовъ, смудръствующихъ Исидору ... а того не разумѣхъ что тотъ Исидоръ ... сходатай и споспѣшникъ былъ оному латинскому ... осмому собору ... и съ тогда бывшимъ въ Цариградѣ Григориемъ патриархомъ, единомудръствующимъ о всемъ Исидору. (Исп.еп.Дан.) РИБ VI, 585. XVII в.~ 1452 г.

**СМУРОВАТИ.** *Покрыть, облицевать изразцами* (?). Предъ тою жъ церковью внѣ церкви у вратъ стоитъ смурована [*вар. XVII в.*: мраморна] невелика церковъ. Х.Тр.Короб., 27. XVII в.

**СМУРЫЙ,** *прил. Темно-серый.* У Игошки съ товарещи взяли пять кафтановъ ... да пять сермягъ, три смурыхъ, да двѣ черныхъ. АЮ, 93. 1579 г. Явилъ углечанин ... .а̄ф. аршинъ крашенинъ, .т̄. кошек черных и смурых и сѣрых. Там.кн.Тихв.м. № 1296. 1648 г. Явил ... 25 мехов котовых пестрых и смурых, 140 котов черных. Там.кн.Моск. II, 24. 1694 г.

**СМУТЪ,** *м.* 1. *Волнение, колебание (воды, воздуха).* Ехинъ есть в мори малъ и худъ и обиденъ животъ ... егда преже разумѣеть смутъ будущь от вѣтра, то на камыкъ твердъ вшедъ, яко на анкиру, велми ся зыблеть ... Никыиже бо астрологъ, ни халдѣи, на въсходы звѣздьныя зря, въздушныхъ мутъ знаменуя, сего научи ехина, нъ иже есть морю и вѣтромъ Гдъ. Климент Смолят., 162. XIII в. [ср.: мутъ будущь от вѣтра (ταραχήν), зря въздушныхъ мутъ (ταραχάς). Шестоднев Ио.екз.[1], V, 311, 312, 85-88].

2. *Возбуждение, волнение.* Лукавыи бо николиже смиряеться, но всегда во смутѣ есть, всегда въ ярости и льсти и гнѣва исполне есть ... всегда ропъщеть, всегда завидить, всегда ревнуеть, всегда просту шию имать, сказуеть и прѣрѣкуеть, повелѣваеть и развращаеть <на> неполезная (ἐν ταραχαῖς). Ефр.Сир. III, 204. XIII в. **Бе смута, безъ смута** — а) *Спокойно, невозмутимо.* Расверѣпѣвь зѣло ... дияволъ на блаженааго Авраамия и приде съ привидѣниемь къ нему, да поне тако устрашивъ прѣльстить и ... Блжныи ... възнесъ гла̄с свои рече ... не бою ся тебе, ни устрашать мѣне ... привидѣния ... и ... бе-съмута блгословестви Ба̄ и акы не видѣвъ привидѣния (ἀταράχως). (Пов. об Авраамии) Усп.сб., 481. XII-XIII вв. [то же — Ефр. Сир., II, 278. XIII в.]. б) *Без страха, смущения.* Аще ли обрящеши мужа духовна и разумна, то безъ съмута исповѣжься ему не яко къ человѣку, нъ яко къ Богу. (Наставл.духовн.) РИБ VI, 839. XV в.

3. Перен. *Смешение.* И то ли, государь, не раздѣление Сыну отъ Отца и не смутъ въ естествѣ, яко не исперва ему со Отцемъ быти, на небѣсахъ ему рождение от Отца напечатали? Чел.Савв., 21. 1662 г.

4. *Вм.* **омуть** *в сост. геогр. назв.* **Черный смутъ.** И по нашему великихъ государеи указу велено Соловецкого монастыря архимандриту Илариону з братьею, и впредь ... по Двинѣ рекѣ съ нижняго конца от взвозу и от Черного смуту вверхъ до Ступинского ручья берегомъ на четыре версты ... владѣть по жалованной грамоте 7093-го году и по писцовым книгам 132-го году. Гр.Дв.II, 183. 1686 г. [*случай единственный (опечатка в издании?). Все прочие упоминания того же географического объекта содержат словосочетание Черный омутъ* (Гр.Дв. I, 177, 181, 185, 210, 212, 257, 262, 266).].

**СМУТА,** *ж.* 1. *Волнение, смута, мятеж.* И тотъ воръ ... по совѣту съ полскимъ королемъ ... въ Московскомъ государьствѣ многую смуту и разоренье учинилъ. ААЭ II, 107. 1606 г. И Прокоф<ь>ю и под<ь>ячему Харитону говорити: Сибирское цр̄ство из давных лѣт за великими гс̄дри нш̄ими, а нн̄е Сибирское цр̄ство также под великого гс̄дря нш̄его цр̄я ... рукою во всемъ послушны и вѣрны, а коли была за нш̄ъ грѣхъ и смута в Московском гд̄рстве, и Сибирское цр̄ство и тогды стояло ничѣмъ не поколебимо. Астрах.а., № 967, сст. 31. Наказ 1627 г. Лѣта 7190, майя въ 15 день была на Москвѣ смута. Приходили въ Кремль солдаты Матвѣева полка Крапкова да стрѣлцы всѣхъ приказовъ съ копьи и съ бердыши и съ ружьемъ ... и побили боярских людей и лошадей многихъ. ДАИ X, 23. 1682 г. || *Подстрекательство, склонение к беспорядкам.* И вы б атаманы и казаки ... как есте обещалися великому гс̄дрю ... служити против его цр̄ъского величества недругов ... а·к вору к Ивашку Зарутцкому и к Маринке и к сн̄у еѣ не пристават<ь> и их воровской смуте не вѣрит<ь>. Астрах.а., № 152, сст. 2. 1614 г.

2. *Превратное изложение событий, имеющее целью ввергнуть в смятение, вызвать раздор, ссору.* От браней же приходящих вести слышаще лукавствующеи сердцем, и аще по них суть, то улыскающеся глаголаху, сплетены смуты

слагающе, многосугубо небыли, и народ смущающе, во ужасть сердце низводяху. Сказ.Авр. Палицына[1], 270. 1620 г. Приѣзжалъ отъ патриарха архимаритъ Воскресенсково монастыря и билъ челомъ и говорилъ со слезами о томъ отъ патриарха, чтобъ смутѣ не вѣрилъ никакой. Д.патр. Никона, 200. 1664 г.

3. *Раздор, распря, вражда.* А вины гдр̃ь их соловецких перед сиискими сябрами и смуты меж ими много, вся смута с дровам ... учинилася сиским от соловецково. А.Кир.-Б.м., отд. 1, В №30. Отп. 1625 г. А сказавалъ про астараханских мурзъ и тотаръ, что межъ ими учинилась смута: иные хотятъ кочевать къ Астарахани, а иные хотятъ итить на Крымскою степь. Дон.д. II, 746. 1645 г. И намъ бы ихъ Соловецкого монастыря игумена Илью з братьею пожаловати, не велѣти кириловскому строителю ложному челобитью повѣрить и того ихъ Яренского промыслу с угодьи в Кириловъ монастырь отдавать, чтобъ от того святымъ обителемъ вѣчно в смуте не быть. Гр.Дв. II, 6. 1649 г. || *Несогласие; несогласованность.* Во святилищи Божии почала быть смута: во единой службѣ овии де отъ священникъ причащаются с правую страну святаго престола ... а инии де съ лѣвую страну, и въ томъ де у нихъ гнѣвъ и вражда промежь себя, а начало и вина той смутѣ и враждѣ Леонтий. (Отп.Геронтия) Суб.Мат. III, 19. 1658 г.

4. *Замешательство, беспокойство.* А ныне у государя нашего послы турские, и тѣ послы до вашего приѣзду здѣсь были по своей вольности, а какъ вы сюды ко государю нашему въ Казбинъ приѣхали, и имъ вашъ приѣздъ учинился добре нелюбъ, и смута имъ вашимъ приѣздомъ учинилась великая. Посольство Васильчикова, 62. 1594 г. И в тѣ дни будет кто из нихъ бояръ и околничих и думных и ближних людеи учинят в свадебномъ дѣле породою своею или мѣстами или чиномъ какую смуту и в том свадебномъ дѣле учинится помѣшка, и тог<о> за его ослушание и смуту казнити смертию. Котош.[1], 20. 1667 г.

5. *Беспорядок, неразбериха.* Невдавнѣ учинилось ... отъ приказныхъ людей торговымъ людемъ такое великое порушенье и смута въ торгу, которые иногды товары ихъ поиманы на гдр̃я, а иногды долгу просятъ на вашихъ гостѣхъ, которые долги вашимъ гостемъ и не доведутца платити. Англ.д., 193. 1587 г. В окладных ясачных книгах учинилас(ь) смута со 151-го году для того, что самоядь воровала, и в город с ясаком приходили немногие люди и в ымянах смешалис(ь). Сл.мангаз., 469. 1649 г.

**СМУТЕНИЕ,** *с. Волнение, неповиновение, столкновение.* Изъ Полши непрестанно слышимъ недружбы между королевою и принцепомъ Иаковомъ и Сапѣгою и смутения войскъ въ Литвании съ Сапѣгою же. Пис. Постникова, 50. 1699 г.

**СМУТИТЕЛЬ,** *м.* 1. *Тот, кто смущает, соблазняет кого-л.* Все покаяние глаголаше о преж<е> бывших и хулникомъ себѣ нарицаше и невѣриемъ одержима, и братству смутителя и миру соблазнителя. Пах.Ж.Серг.Р., 164. XVII в.~ XV в. Горе такому учителю, паче же смутителю! Евфр.Отразит.пис., 35. 1691 г.

2. *Тот, кто наговорами, россказнями поселяет смуту, раздор, вражду между людьми; клеветник, зачинщик смуты.* Егда же вся державства въ России въ руцѣ свои [Борис Годунов] восприяхъ, и отъ смутителей, еже при немъ веселяхуся красотѣ суетнаго сего свѣта, начатъ слушати смущения злая, паче же отъ холопей всяческихъ народъ; и до толика зла доиде отъ смутителей, яко господамъ вездѣ отъ рабовъ своихъ дрожати и боятися. Ист. о патр. Иове, 931. XVIII в.~ XVII в. Глухъ же, кто без оговору что приимаетъ и смутному слову не внимаетъ, — смутител<ь> есть тои, иже с при глаголаи еи семъ [так в изд.] лишняго слова, — оттого бо всяка смута и гнѣвъ бывает! Мудрецы, 280. XVIII в. ~ XVII в. — Ср. **смутникъ, смущеникъ.**

**СМУТИТИ.** 1. *Привести в движение, колебание; тж. образно.* Съмущь море зълочьстья ... и въ пучинѣ, мн̃чне, чистою и чьстьною кръвью си яко фараона потопи противьныихъ вьсю силу. Мин.сент., 067. XII в. И се от моря вѣтръ въсташе, да смутить всѣ волны его (ut conturbaret). (3 Ездр. XIII, 2) Библ.Генн. 1499 г. || *Сотрясти.* И смутивъ же того бѣсъ, поверже и на земли и изиде из него. (Ж.Илар.) ВМЧ, Окт. 19-31, 2114. XV-XVI вв.

2. *Расстроить, подорвать; нарушить.* Никонъ бывый патриархъ, нарочно съ хромыхъ книгъ плевелные слова снискивалъ и въ христоименитую вѣру всѣвалъ, чтобъ ему како ю смутить и всяко съ латиною соединить. В.чел.Ник.Пустосв., 350. 1665 г. Смутилъ чортъ бракъ, а сам в буярак. Сим.Послов., 141. XVII в.

3. Перен. *Нарушить чистоту чего-л.; затемнить, исказить.* Преступъмь повелѣнью бж(с)твьныия иконы образы омрачихомъ же и съмутихомъ (συνεχέαμεν). Ио.екз.Бог.[1], II, 152. XII-XIII вв.

4. *Смутить, встревожить, взволновать.* Убоявъше же ся и пристрашьни бывъше, мьняаху дхъ видяще. И рече имъ: чьто съмущени есте и почьто помышления въходять въ срьдьца ваша (τεταραγμένοι). (Лук. XXIV, 38) Остр.ев.[1], 44. 1057 г. Аште и сънъ тя съмутить, къ съньнууму съказателю течеши (κἂν ... ἐκταράξῃ). Изб.Св. 1073 г.[2], 454. Вься просто спсъныя съвѣты дша печаль съмуштьши яко безумьну сиу и уязвену съдѣваетъ (συγχέασα). Панд.Ант.[1], 43. XI в. И се дияволъ ... омрачи ему [Нифонту] умъ, отьмни и въ страхъ въложи и, и съмути и — блаженыи же хотяше мтву творити и съмысла чиста не бяше в немь (ἐταράσσετο). Ж.Нифонта, 263. 1219 г. И сим его не отведоша от Казани, смутивше ему сердце, но Бог укрепи его, хотя Казань предати ему. Каз.ист., 137. XVI в.

— **Смущенъ,** *прич. Подавлен, испуган.* Отвратил же еси лица своего и быхъ смущенъ (τεταραγμένος). (Псалт. XXIX, 8) Библ.Генн. 1499 г.

5. *Внести смятение, вызвать смуту; потрясти.* Бу же единому се вѣсто доколѣ на полѣзное житие, потомь же пришьдъ льстець смутить всю вселеную, нося въ себе злую дѣтель (συνταράξει). Апокал., 90 об. XIII в. Егда видить всь миръ смущенъ (τὸν... κόσμον ταρασσόμενον). Ефр.Сир., IV, 366. XIII в. Онъ же, окаянныи, безчисленныя народы соблазни и великия царства смути, и въ метежи усобныхъ [*вм.* межиусобныхъ?] ратехъ безчисленны крови пролия. Курб. Пис., 373. XVII в.~ XVI в. || *Привести в беспорядок, замешательство.* (1177): Не дошедшимъ же имъ Всеволожа полку единаго стрѣлища, и въ то время шуринъ его князь Мстиславъ Ростиславичь на другой странѣ рѣки Колокши смути себе и все воинство князя Глѣба Рязанскаго. Ник.лет. X, 4. XVI в.

6. *Ввести в заблуждение, сбить с толку.* Нѣкто явился учитель въ вашихъ нѣмецкихъ странахъ Мартинъ Лютоpъ и Кальвинъ и инии учители, и тии смутили царей и королей своимъ ложнымъ ученіемъ, и много противъ евангелия писали. Прения кор.Вальд., 24. 1644-1645 гг.

7. С кем. *Посеять раздор, поссорить.* Гетманъ же говорилъ [Арсению] ... а то де писалъ ко мнѣ Василей [молдавский воевода] и я де то слово посылаю съ тобою къ его царскому величеству, а писати и съ ыными посылати не смѣю, чтобъ не пронеслось инуды къ Василью и къ хану, и чтобъ Василья и себя съ ханомъ не смутить. Арс.Сух.Ст.сп., 317. 1651 г. Царя Василия Македонина съ сыномъ его Львомъ Премудрымъ епископъ нѣкий смутивъ, и того ради Левъ сѣдѣлъ въ темницѣ много. (Чел.Лаз.) Суб.Мат. IV, 239. 1668 г. За што не любишь, ко мнѣ не ходишь — не жалуешь? ... Или кто меня с тобою смутилъ ссорою великою? Песни Квашн., 929. XVII в. — Ср.**смучати, смущати.**

**СМУТИТИСЯ.** 1. *Прийти в волнение, колебание (о море).* И въвѣявшу вѣтру рамену, смутися море и волнение воздвизашеся ... свѣрѣпяся. Зос.С.ч., 171. 1548 г.

2. *Смешаться, перемешаться.* Злый же той царь Махметемин житие свое скончав, жив червьми изъеден, яко детоубийца Ирод ... отиде в вечный огнь и равно смутися с ним. Каз.ист., 64. XVI в. [ср. : Какъ корабли изъ Галандии поплыли, воста ... буря, яко всему морю возлиятися съ пескомъ смутитися. Гист.Вас.Кор., 111, н. XVIII в.].

3. *Взволноваться, прийти в смятение; смутиться.* Нъ акы колесьничьнику съмутивъшуся кони бес чину риштуть, тако же и уму съмутивъшуся все измутиться и развратиться (θορυβηθέντος ... διαταραχθέντος). Изб.Св. 1073 г.[2], 314-315. Одиною сущю ми въ врьтъпѣ моемь ... поющю третиюю годину, се срацыныи пришьдъши въ врьтъпъ мои положи себе предъ мьною обнажився; азъ же не съмутихъся сътворити служьбу мою (οὐκ ἐταράχθην). Патерик Син., 226. XI в. Блженыи же почюти льсть дияволю и никакоже съмутивъся гла ему (μηδὲν ταραχθείς). Ж. Нифонта, 254-255. 1219 г. [Ангел Господень] рече: радуйся ... Господь съ тобою, благословенна ты въ женахъ. Она же видѣвши, смутися о словеси его. Не явление ангельское увидѣвши страшится... но о словеси усумнѣся ... понеже бо не имѣяше ... въ помышлении своемъ мужа познати. (Чел.Ник.) Суб.Мат. IV, 45. 1665 г. || *Опечалиться, огорчиться.* Иаков же слышавъ, яко оскверни Дину, дщерь его, снъ Емморовъ ... снве же Иаковля приидошя с поля и якож<е> слышашя смутишяс<я> мужи и жалостно пред ними быс<ть> зѣло (κατεννυχθησαν). (Быт. XXXIV, 5-7) Библ.Генн. 1499 г. || *Возмутиться, прийти в негодование.* (1438): Папа же отъ него таковая слышавъ, смутися вельми, начатъ глаголати царю же и патриарху: слышите ли сиа ... како на мя глаголеть Марко, книги моя хулитъ? Львов.лет. I, 245. XVI в. || *Прийти в замешательство, растеряться.* (1387): И видѣвше же смолняне смутишася и почаша въскорѣ рядити полъкы своя. Моск.лет., 214. XVI в. (1475): Того же лѣта мѣсяца февраля 25 тма бысть яко полчаса на масленое заговѣние на 2-мъ часѣ дни, и смутихомся межю собою, и страхъ и трепетъ нападе на нас великъ. Рост.лет., 319. XV в. || *Испугаться.*

Епископ же нимало смутися, но паче укрѣпляше сущая съ нимъ прозвитеры и дияконы, глагола им: чадца, не боитеся нахожения их. Не могуть бо си нам без Божия повелѣния сътворити ничтоже. Ж.Леонт. Рост., 304-305. XVI в.~ XII в.

4. *Впасть в смуту.* От батюшковы де высокоумнои гордости земля смутилася, и убоиство сталося. Якут.а., карт. 6, № 10, сст. 73. 1646 г.

5. *Впасть в заблуждение, помрачение.* Ей, государь, смутилися и книги портятъ и впредь будуть портить, аще не уймутъ ихъ отъ такова безумия. Чел.Савв., 26. 1662 г. А преосвященныя митрополиты и архиепископы и епископы и весь освященный соборъ были православны, а нынѣ отъ Никоновыхъ книгъ смутились, а смущение ихъ писано въ книгѣ моей. (Допрос) Суб.Мат. II, 25. 1667 г. Смутитися умомъ — *потерять голову.* (1380): Мамаи же, слышавъ приход великого князя со всѣми князи русскыми … и сѣченых своих прибѣгъших видѣвъ, и възъярися зраком и смутися умом и распалися лютою яростью. Моск.лет., 203. XVI в. — Ср. **смущатися**.

**СМУТКА,** *ж. Смута, беспорядки; раздоры.* У насъ вельми на Дону смутка стала великая; и какъ ето минуется, и я тогда тебѣ пришлю тотчасъ человѣка. Переп.Хован., 310. 1682 г.

**СМУТНѢ,** *нареч. Ошибочно, неправильно* (?). Понеже увѣдѣхомъ о божествьнѣмь крещеньи, смутнѣ некако и неразумнѣ смѣшающе мюро божествьное с масломь, и тако мажють по вьсему тѣлу крещаемаго. РИБ VI, 93. 1274 г.

**СМУТНИКЪ,** *м. Смутьян; подстрекатель.* Иже послушания не стяжа, нъ и роптание — таковыи въ манастыри язва велика … смущеникъ [вар. XIV в. смутникъ] миру (τάραχος). Ефр.Сир. III, 216, 217. XIII в. Разгнѣвался диаволъ <и> нечистыи сотона, смутници суще злѣ и пагуба сущемъ въ велицемъ сѣмъ Цариграде (τάραχοι). (Ж.Андр.Юрод.) ВМЧ, Окт. 1-3, 130. XVI в.~ XII в. Смутникъ (ταράκτης). Влх. Словарь, 589. XVII в. А я, господа, ерш, Божиею правдою и кресным целованием … не смутник, ни вор, ни тат<ь>, ни разбоиник. Ерш Ершович, 148. XVIII в.~ XVII в. — Ср. **смутитель, смущеникъ**.

**СМУТНО,** *нареч. Нечётко, неясно, запутанно.* Имьж<е> бо тако имуще самобытное есс҃тво видим не по чину, ни в ряд бываемо, но невзапь и смутно и изгрѣженѣ. Шестоднев Ио.екз.[1], VI, 544-545. XV в.

**СМУТНЫЙ,** *прил.* 1. *Полный треволнений, суетный.* Крѣпльшиимъ (ся) съмыслъмъ съврьстьника оставльши и житие съмутьное, ярьмъ Хв҃ъ възлюби и [въ] слѣдъ его послѣдова (βίου τάραχον). Мин. ноябрь, 318. 1097 г.

2. *Бурный, жестокий.* Потокъ есть смутное гонение июдѣйское (turbulenta persecutio). Брун.Толк.Псалт., 479 об. XVII в.~ 1535 г.

3. *Относящийся к смуте, раздорам.* И от того ихъ [польского короля] смутного писма … простые люди и съ Дону и съ Волги и съ Яика воры казаки и почали быть въ смутѣ и къ тому вору [Отрепьеву] приставать. Рим.имп.д. II, 940. 1613 г. Да они же по ево кн҃зь Ивановым смутным словам говорят, что бутто о҃ц҃ъ ево кн҃зь и брат ево кн҃зь Андреи казнены напрасно и без розыску. Моск.а., № 77. Царск.гр., сст. 2. XVII в.~ 1682 г. || *Связанный со смутой, неурядицами, затрудненный.* И хрестьяне … били челомъ … чтобъ для нынѣшняго смутного провозу тѣ денги послати къ Москвѣ … съ кѣмъ будетъ возможно. (Отпис.черн. Иоиля) РИБ II, 868. 1614 г. Смутное время — *о времени, связанном с неустойчивостью государственной власти в условиях польско-литовской интервенции или народных волнений.* Онъ... будучи у насъ в Московскомъ государствѣ, въ смутное прискорбное время … противъ враговъ нашихъ польскихъ и литовскихъ людей и руских воровъ … стоялъ крѣпко. А.Юш., 316. 1610 г. [Голландских купцов] пожаловалъ государь [Михаил Федорович] … для ихъ многово разоренья и убытковъ, что имъ учинилось в Московскомъ государстве и в городѣхъ в смутное и в безгосударное время отъ польских и литовскихъ людей и отъ черкасъ. Гебд., 77. 1614 г. И мы, государь, были въ смутное время в Тушине. Посольство Брехова, 423. 1615 г. И на тех, государь, танбовцав в нынешнее смутное время надеетца не на ково, потому что у тех, государь, танбовцав на Дону братья и племянники и дети, а иные, государь, у вора у Стеньки Разина. Разин.восст. II, 135. 1670 г. Смутные годы, лѣта — *о времени польско-литовской интервенции.* Крестьяне, которые, въ смутные годы вышедъ, жили в-ыныхъ городѣхъ, ныне … хотятъ селитца въ Старорускихъ погостехъ по прежнему. Писц.д. I, 173. 1622 г. До смутныхъ лѣтъ. Там же, 182. 1622 г.

4. *Огорченный, печальный* (ср. польск. smutny). Вамъ [послам цесаря] нынѣ отъ совѣтниковъ нашихъ [великого князя] много о томъ говорено … и вы о томъ отвѣтѣ смутны, и благоугодие всѣхъ королей и князей размышляете. Рим.имп.д. I, 451. 1518 г.

Панья, видѣвъ гостя смутна, тѣшила его. Рим.д., 102. 1688 г. Кому мя смутную утѣшить. Брунцвик, 23. XVII в. || *Угрюмый, суровый.* Тамошние жители бо́лшая часть образом смутны, многосмы́шлены, нравомъ грубымъ, токмо от прие́зжих из ыных окрестных странъ людей навыкаютъ лутших нравовъ и обычаевъ. Около Мозе́ли ре́ки люди зѣло трудолюбны и ко всякимъ дѣлам тщателны. Козм., 234. 1670 г.

5. *Искаженный, затемненный; сомнительный.* А Лазарь въ допросѣ сказалъ: святая соборная апостольская церковь истинная есть, а въ ней совершаемыя тайны смутны суть, а почему смутны, и тому прежде сего поданы великому государю пис<ь>ма за моею рукою. (Перец.раск.) Суб.Мат. II, 23. 1667 г. Сего ради внимаите, о продерзатели, таковую вещь смутну и слиянну, нестройну же и нечинну, но якоже есть обычай отрочамъ дуровати, тако отъ вась возмучени, дренять и здравие свое со спасениемь, яко супостаты, губять. Евфр.Отразит.пис., 40. 1691 г.

**СМУТНЯ,** *ж.* 1. *Интриги, козни, происки.* Одна де тамъ мутитъ государева матушка, не велитъ на Хлоповой жениться ... Не умѣетъ де государь матушку свою за смутню, въ медвѣдную ошивъ, собаками травить; прежние де государи за такую смутню, ошивъ въ медвѣдну, собаками травливали. Сл. и д. I, 40. 1626 г.

2. *Мятеж, беспорядки.* Пишут, что в городе Бризаке в французскомъ воиске многие смутни чин<ятся> и многихъ урядниковъ, которые ... смуту хотели унимати, по<били>. Куранты[2], 158. 1644 г.

**СМУТОКЪ,** *м. Огорчение* (ср. польск. smutek). Матка учала вопрошать юношу ... дабы ей ... тайну повѣдалъ ... аще не можетъ прел<ь>стити чл҃ка, тогда грозами сииречь смутки ... хочетъ его принудить. Рим.д., 161. 1688 г.

**СМУТСТВО,** *с. Заблуждение, помрачение.* Се же ихь смутство: начаша отцы детѣй, мужие жень поневоляти и бивь и муча во огнѣ с собою сожигати. Еще же отъ сму(т)ства и множественнаго скопа и смѣсу обоего роду процвѣтоша немалыи грѣховныя соблазны. Евфр.Отразит.пис., 110. 1691 г.

**СМУЧАТИ.** *Вносить смуту, подстрекать к мятежу.* А какъ то злое дѣло учинятъ, послат<и> смучать во все Московское гс҃дртво. О смят., 562 об. XVII в. — Ср. **смутити, смущати.**

**СМУЧАЩЕЕ,** *прич. в знач.сущ. Пресмыкающееся.* Се море великое и пространое, тако [*вм.* тамо — ἐκεῖ] смучащая, имже нѣс<ть> чисмене (Пс. CIII, 25: ἑρπετά). Шестоднев Ио.екз.[1], V, 310. XV в.

**СМУЧАЮЩЕЕ,** *прич. в знач.сущ. Пресмыкающееся.* Да изведуть воды смучающая дш҃ь живъ по роду (Быт. I, 20: ἑρπετά). Шестоднев Ио.екз.[1], V, 308. XV в.

**СМУЧИТИ[1].** С кого. *Вымучить.* И держалъ меня въ томъ анбарѣ трои сутки, и изъ-за тово анбарного седѣнья намучилъ на насъ три кабалы ... да сверхъ тѣхъ кабалъ смучилъ съ меня ... рубль денегъ. АХУ II, 982. 1672 г.

**СМУЧИТИ[2].** *Замучить, измучить* (ср. польск. zmęzyć 'измучить'). Такожде и предреченного Одоевского Никиту мучити различне повелѣлъ ... Онаго же преодолѣтеля славнаго, смученна и изжена огнемъ неповинне, наполы мертва и едва дышуща, въ темницу на Бѣлое озеро повѣсти повелѣлъ. Курб.Ист., 289. XVII в.~ XVI в. Повелѣваетъ ... претяжчаишими веригами оковавати [так в изд.] и вовреши во ускую и мрачную темницу мужа смученного, престарѣвшагося, во трудѣхъ мнозѣхъ удрученного и немощнаго уже тѣла суща. Там же, 314.

**СМУЧИТИ[3].** *Передвигаться без помощи ног; ползать, плавать.* Рыбы въ водахъ смучимы[и] (ἕρποντας). Ио.екз.Бог.[1], II, 64. XII-XIII вв. — Ср. **смучитися, смыкатися[2].**

**СМУЧИТИСЯ.** *Передвигаться без помощи ног, пресмыкаться, плавать.* Вторый же [род живых существ] ... и чюющюю силу имы, якоже се рыбье племя и все съмучащееся. Шестоднев Ио.екз.[1], V, 305. XV в. Да владета рыбами морьскыми ... и скотомъ ... и всѣмъ плѣжющимъ, еже ся смучить по земли. Там же, VI, 532. XV в. — Ср. **смучити[3], смыкатися[2].**

**СМУШЕКЪ,** *м. Шкурка ягненка, барашка; смушка* (ср. ст.-польск. smuszek). Тотъ дѣтина ... взялъ потаемне коробку, въ которой было ... три футры смушковъ, китликъ бараней. Польск.д. II, 750. 1570 г.

**СМУШЧАТЫЙ,** *прил. Составленный из ягнячьих или барашковых шкурок.* Товару ... в том стругу ... пятдесят бобров деланых карих да сто мехов смущетых да пятсот овчин деланых. А.Соловьева, № 144, сст. 2. 1594 г.

**СМУЩАТЕЛЬ,** *м. Тот, кто смущает, сбивает с толку, вносит смуту.* Тарас — смущатель. Тарх — смущение. Алф.[1], 234. XVII в.

**СМУЩАТИ (СЪ-).** 1. *Сотрясать, волновать, колебать.* Готоваяи горы крѣпостию своею ... съмуштаяй глубину морьскую (συνταράσσων). (Пс. LXIV, 7-8) Псалт.Чуд.[1], 77. XI в. Море, еже от влънъ съмущаемое, на всяк час нощи <и> дне и

кипящи. Сл.Ис. Сирина, 368. 1416 г. Иже съпротивныхъ стрстеи волны смущая и жития сего сланое море иссушивъ. Требник, 332. XVI в.

2. *Смешивать.* Мнѣ же не противно воздадуть, или хваляще, или хуляще, якоже иже со смрадомь муро смѣшающеи ... и тукы смѣшению смущающе. (Поуч.мт. Фотия) РИБ VI, 302. 1536 г.~ 1410 г. Съмущаема оба сусъ она [масло и вода] (κυκώμενα μετ' ἀλλήλων ἐκεῖνα). (Вас.Вел.) Оп. II(2), 28. XVI в.

3. *Волновать; вызывать недоумение, сумятицу в мыслях; смущать.* Се же паче и въ похотьхъ сквьрньныихъ сълучати ся обычаи имать, се же и въ гнѣвѣ и въ напастьхъ — вьсе бо се съмуштаеть и дшу и кости (ταράττει). Изб.Св. 1073 г.[2], 314. Аште ли и зълыихъ добрая жизнь съмуштае кого ... да оно помышляють, якоже разбоиници ... прѣже убо даже на судиште не излѣзуть, мъногу пишту приемлють. Там же, 351. Азъ надѣюся о васъ о Гѝ, яко иного ничсоже мыслите; съмущаяй же вы да понесеть грѣхъ (ὁ δὲ ταράσσων). (Галат. V, 12) Апост.Христ., 186. XII в. Тъгда цр҃ю озрьчь измѣнися и размышлениа его смущааху и, и съвузи чрѣслъ его раслабляхуся, и колѣнѣ сусъ съражастася (συνετάρασσον). (Дан. V, 6) Библ.Генн. 1499 г. А вы ихъ всяческими образы, овогда ласканиемъ ... а иногда и мукъ грозениемъ, — умы ихъ колеблете и смущаете, и изъ сынов свѣта сынове тмы претвореете. Ав.Кн.бес., 329. XVIII в.~ 1675 г.

4. *Возбуждать, разжигать.* Вьси убо състрастьнии помысли или помысльное душа възуштауть или похотьное съмуштауть или разумьное омрачауть (τὸ θυμικὸν ἐκταράσσουσι). Изб.Св. 1073 г.[2], 311-312.

5. *Раздражать.* И аще видить и [брата] гнѣвающа ся, нѣ смущаеть его, нъ любовию устроити и миромь уча (οὐκ ἐπιταράσσει). Ефр.Сир. III, 222. XIII в.

6. *Приводить в смятение.* Вѣру ми имѣте, чяда: ничьтоже тако съмущаеть ... бѣсы ... еже поучати ся намъ псалмомъ (ταράσσει). Патерик Син., 248-249. XI в. (1318): Сеи же чтяше: сердце мое смутися во мнѣ, и страх смерти нападе на мя. И рече къ попомъ: скажите ми, что молвить псаломъ сии? Они же, не хотяще болши смущати его, рекоша. Моск.лет., 164. XVI в.

7. С кем. *Ссорить.* А нынѣ, государь, тебя смущалъ крымской царь съ турскимъ, а посылалъ своего князя Абдрохмана на твоего, государь, недруга съ тѣмъ, что къ тебѣ, государь, приходилъ посолъ Кызылбаша, а прошалъ у тебя пушекъ и пищалей. Крым.д. II, 706. 1521 г. И послѣ ... того по челобитью русскихъ торговыхъ людей писалъ ханъ объ нихъ къ шаху, чтобы ихъ отпустить ... и шахъ де за то на него гораздо гнѣвенъ учинился, что прежде писалъ: наступаютъ русские люди, а нынѣ де пишетъ: нѣтъ вражды, ино де онъ смущаетъ меня съ русскими людьми. Арс.Сух.Проскинитарий, 116. 1653 г.

8. *Наговаривать, клеветать.* Tzto ty na drugi sa otzi smuschaies, to tebe samomu sbuditzi. Dattu van eynem andern achter rugge sehst, datt kan dy suluest wedderuahren. [Что ты на други за очи смущаешь, то тебѣ самому сбудетси]. Псков.разгов. II, 183. 1607 г.

9. *Сеять смуту, подстрекать к мятежу.* Призывали... нас послать смущать во все Московское государство по городамъ и по деревнямъ, чтоб... посадские люди побили воеводъ... а крестьянъ подъучать, чтобъ побили бояръ своихъ и людей боярскихъ. С.Медвед.Зап., 42. XVII в.

10. *Приводить в беспорядок; нарушать.* Сь [император Никифор] на цр҃ьство възиде и купьно вся съливая и възъвращая являшеть ся, уставы цр҃кввьныя съмущая (ταράττων). (Ж.Феод.Студ.) Выг. сб., 239. XII в. Чресъ строи епс҃помъ на иного предѣла цр҃кви не находити, ни съмуштати цр҃квь (συγχέειν). (Конст. 2) Ефр.корм., 96. XII в. Аще же ... къто отъ канона съ неприобщеныими приобщаяся, и тому неприобщену быти, акы съмущающю каноны цр҃кввьныя (συγχέοντα). (Ант. 2) Там же, 253. Кто велбудамъ ... заповѣда м<а>т<е>рьскым не скверънтис<я> браком? И таковъ скот ... въ въздръжани<и> пребывает, персяныа обличает смущающаа бракы (в греч. иначе: τοὺς θολοῦντας τὸν βίον 'загрязняющих жизнь'). Шестоднев Г. Пизида, 28-29. XV в.~ 1385 г.

11. *Вводить в заблуждение; соблазнять, прельщать.* Та же блазнь Ефесьскыи градъ смущаще (ἐπλάνα). Хрон.Г.Амарт., 388. XIII-XIV вв.~ XI в. Якож<е> татие не тут крадут, идѣж<е> тростие и плевелы лежат, но стерегутъ всю нощь не спяще, идеже богатство скр҃овенно. Тако и диавол смущаетъ боящихся Бг҃а. Изм., 139. XVI в.~ XIV в.

12. *Соединять, сливать.* Раздѣляяй Его [Христа] — раздѣленъ будетъ отъ царства Его, и смущая Его въ естествѣ, погибнетъ отъ живота Его. Чел.Савв., 21. 1662 г.

13. *Надоедать, быть в тягость.* Добро житье безъ ученья паче пользуеть, нежели учение безъ добра житья. Ово бо и молча пользуеть, ово же аще и вопиеть, то болѣ смущаеть (ἐνοχλεῖ). Пч., 150. XIV-XV вв.~ XIII в. — Ср. **смутити, смучати.**

**СМУЩАТИСЯ (СЪ-).** 1. *Волноваться, сотрясаться, двигаться беспорядочно (о*

*земле, воде, воздухе)*. Сего ради не убоимъ ся, егда съмуштаеть ся земля и прѣлагають ся горы въ сьрдьца морьская (ταράσσεσθαι). (Пс. XLV, 3) Псалт.Чуд.[1], 39. XI в. Цр҃ь же паче и народи подвизающе ся мьняху ся дому доити ... боязнию же одьрьжими сташа не могуще поступити, съмущающю бо ся аеру, бысть трусъ великъ (ταρασσομένου). (Муч. Ирины) Усп.сб., 149. XII-XIII вв. Да егда повелить Богъ вдати дождь на землю, восходить шумъ [в греч. πνεύματος] изо утробы дужныя; а той духъ есть крѣпокъ велми и смущаяся (ταρακτικόν). (Ж.Андр. Юрод.) ВМЧ, Окт. 1-3, 188. XVI в.~ XII в.

2. *Волноваться, беспокоиться; сомневаться; пребывать в смятении.* Да не съмущаеть ся ср҃дце ваше — вѣруите въ Бъ҃ (μὴ ταρασσέσθω). (Ио. XIV, 1) Остр.ев., 45 об. 1057 г. Пришьдъ же братъ по обычаю обрѣте ю одину ... начя же съмущати ся ... хотя подвигнути ся на ню (ταράσσεσθαι). Патерик Син., 343. XI в. 6 выходовъ Служебниковъ вышло при одномъ патриархѣ, а вси межь собою несогласны... И какъ, государь, о томъ всенародному множеству не смущатися? (Чел.Фед.Ив.) Суб.Мат. VI, 25. 1666 г. || *Испытывать неуверенность, колебаться.* [Горожане] смущающеся: во градех ли седети крепко, или покоритися и з дарми руского царя ... срести, ведуще яко ... каменныя стены против руских стенабитных сосуд отстояти не могут. Пов.прихож. на Псков.[2], 126. XVII в. ~XVI в. || *Сокрушаться.* И гроза мя обьходить, и съмущаюся слъзами (συγχέομαι δάκρυσι). Гр.Наз., 241. XI в. И къжьдо въ дш҃и своеи стонааше горестию ср҃дьчьною и вси съмущааху ся о печали. (Ж.Бор.Глеб.) Усп.сб., 45. XII-XIII вв. || *Бояться.* И призъвавъ корабльникы вься рече имъ: не съмущаите ся, чада, движение бо море сътворить велие, нъ възглядаите на Ба҃ и тъ поможеть вамъ (μὴ θροεῖσθε). (Ж.Епиф.) Усп.сб., 291. XII-XIII вв.

3. *Быть недовольным, негодовать, роптать.* Брату ... вельми смущающуся на мя. Ж.Зос.С., 92. XVI в.

◊ С е р д ц е  с м у щ а е т с я — *о тошноте.* Мнѣ же зелие то приимшю от него и ядшу ми и три чяши испившю ... нача ми ся ср҃дце смущати и нутреняа моа начяша ся крутити (ἤρξατό μου ἡ καρδία ταράττεσθαι). Ж.Вас.Нов., 392. XVI в.~ XIV в. — Ср. **смутитися.**

**СМУЩЕНИЕ (СЪ-, -ЬЕ),** *с.* 1. *Волнение, буря (тж. перен.); землетрясение, стихийное бедствие.* Въ съмущении пристанище бж҃ственое приснотекущее тишина показа (ἐν σάλῳ). Мин.окт., 5. 1096 г. И се напрасно бысть трусъ великъ и громъ и мълния ... Егда же ц҃рь скьрбя мьняше граду Бж҃ию пагубою погыбнути ... гл҃аше къ людьмъ: се еже видите бы҃ сьблазнилъ есть, да сего ради бысть съмущение се (ταραχή). (Муч. Еразма) Усп.сб., 215. XII-XIII вв. Аще убо не зѣло его [Моисея] омрачи, из глубины дш҃ю его преврати печалное оно смущение, не поверглъ бы бо҃исписаныхъ скрижалии от руку и скрушилъ (ὁ τῆς ἀθυμίας... τάραχος). Хрон.Г.Амарт., 104. XIII-XIV вв.~ XI в. Въ немъ же [Российском царстве] утвержая [Бог] непоколеблемо истинное благочестие и отъ всяческихъ еретическихъ смущений невредимо соблюдая. Кн.Степ., 422. XVI-XVII вв.~ 1560 гг.

2. Перен. *Гонение.* Въ Антиохиистѣ градѣ бысть съмущение крьс<ти>яномъ от Диоклитияна ц҃ря — иже не пожьреть бм҃ъ, то повиньнъ да будеть многу осужению (διωγμός). (Муч. Еразма) Усп.сб., 213. XII-XIII вв. || *Нападки, крамола.* А и преже сего о немъ [Григории Цамблаке] изъявлена быша въ Цариградѣ на съборе велико смущение на Христову церковь, и ... изверженъ бысть изъ сану. Ерм.лет., 145. XV в.

3. *Хаос; смятение.* Якоже бо, егда вѣтри рамяни въ пучину въпадуть, вьсе възмутять и възгрѣзять горѣ пѣсъкъ, и плаваущтии будуть въ бѣдѣ, такожде же и о насъ мутить ся дш҃а, движить ся плъть, все испълнить ся буря, и испълънить ся корабль ны мятежа ... и много съмущение (ἡ σύγχυσις). Изб.Св. 1073 г.[2], 314. Написание на чѣлѣ [любодеицы] являеть бестуда грѣховьное свершение и ср҃дцьное смущение являеть (τῆς... συγχύσεως). Апокал., 77. XIII в. Не будеть покоя на земли, нъ печаль велика и смущение и размѣшение (ταραχή). Ефр.Сир. IV, 370. XIII в. (1382): Прииде цесарь татарьскый Тектомышь в сили велицѣ на землю Рускую ... И кто нас, братие, о сем не устрашится, видя таковое смущение Рускои земли. (Ком.) Новг. I лет. (Н.), 378. XV в. Видѣ [человек] отч҃е и мтр҃не рыдание, видѣ печалное море, видѣ смущение и тугу. Изм., 109 об. XVI в.~ XIV в. Бѣгаи, яко чистъ, отъ смущениа. (Патерик Скит.) ВМЧ, Дек. 31, 2577. XVI в. ~ XIV в.

4. *Беспокойство, затруднение; смущение, замешательство.* И тако от<ъ>иде мтр҃и его съ великъмь смущениемь [*в ркп.* смущениемь — *слог повторен на границе между строками*] (μετὰ πολλῆς φαντασίας). Никон.Панд.[2], 11. XIII в.~ XII в. Аще кто от еп(и)с(ко)пъ ... дерзнеть на развращение людемъ и смущение ц(ь)рк(ъ)в(ь)никъ [*вар.* XVI в.: ц(ь)рк(ъ)вам(ъ)] особствовати и съ жидъми створити паску, сего с(вя)тыи сборъ оттолѣ кромѣ ц(ь)рк(ъ)ве быти су-

дилъ есть (ἐπὶ... ταραχῇ τῶν ἐκκλησιαστικῶν). (Ник. 1) Ном.Меф., 360. XIII в. [на ... смущение цр҃кви — Скрижаль, III, 43. 1656 г.] Абье послеть ти [Бог] у помощь ангела млс҃тива и свободить тя от тоя брани и смущѣнья вражья (συγχύσεως). Ефр.Сир. III, 264. XIII в. Сь можеть по изгнании ср҃дцныхъ стр҃стеи ... и въстающимъ помыслом въ чувьствахъ и иже о мнозѣ ума смущению законно противитися. О молитве С.Н.Б., 408. XV в. || *Помеха.* И благодарю убо въ Троицы славимаго Бога ... что безо всякого смущения достиглъ еси во обители святаго Макария его многочюдесныя мощи. Переп.Мих.Фед., 50. 1631 г.

5. *Путаница.* Понеже убо зѣло древле быша тыя сивилли. Того ради и смущение великое есть, не токмо между стихов и предречений их, но и между имен их. Спафарий. О сивиллах[1], 57. 1672 г. || *Неурядицы, неразбериха, беспорядок.* (1552): Такоже и по всѣмъ воеводамъ по полкомъ государь посылаеть, тако же въ полцѣхъ урядять, да не будеть смущения въ полцѣхъ, г дѣлу пришедши. Львов.лет. II, 512. XVI в.

6. *Сокрушение, печаль.* Онъ же вельми въздъхнувъ и възбии въ своя прьси помоли ся сльзами и въздыханиемь от многа съмущения (ἐκ τῆς πολλῆς ταραχῆς). Патерик Син., 141. XI в.

7. *Мятеж, смута.* Ни въ ст҃илищѣ же обрѣтоша мя к кому бесѣдующа, ли смущен<ь>е творяща народу (ἐπισύστασιν). (Деян. XXIV, 12) Чуд.Нов.Зав., 76 об. XIV в. [Апост.Христ., 58 — развѣтъ творяща народу]. Другии другаго по ненависти убиетъ ... или всяко помѣшана суть: кровь, убиистьо, татба и лицемѣрие, растлѣние и невѣрства, смущениа и заклятие (turbatio). (Прем.Сол. XIV, 24-25) Библ.Генн. 1499 г. Не млъвами, ни смущениемъ внидѣмъ въ двери сиа [царствия небесного], нъ млъчаниемъ таинном и вниманиемъ. ВМЧ, Ноябрь, 16, 2094. XVI в. Давно, государиня, время вамъ въ монастырь ити, полно было въ царствѣ смущения творити. Чел.Савв., 125. 1682 г.

8. *Подстрекательство; наущение, наговор.* (1391): Завистию, смущениемъ дияволим бысть рагоза новогородцемъ со псковичи. Псков.лет. I, 24. XVI в. Как себе хотят, — так живут, коли им спасение души своея не надобет! Но доколе молвы и смущения, доколе плища и мятежа, доколе рети и шепетания, и суесловия? Ив.Гр.Посл., 175. XVII в.~ 1573 г. Оставшее же племя царя блаженнаго Феодора начат нелюбити, ради смущениа своих си ближних, и мало по малу начат и к смерти на сих поучатися. Сказ.Авр. Палицына[1], 104. 1620 г. А вся та смута учинилася от ... кардинала Ричелива, и еще сверхъ своего смущен<ь>я аглинскому королю и галанцом смеетца и себѣ то в честь ставит, что ему удалось их оманути. Куранты[1], 92. 1627 г. И за то ихъ ложное писание и неправедное обличение и смущение предахомъ ихъ проклятию и анафемѣ. ДАИ V, 473. 1667 г.

9. *Несогласие; распря, раздор.* Добрыи сь оц҃ъ ... пребысть и по съмущении тако же къ нему [патриарху] любъвь имыи (μετὰ τὴν διάστασιν). (Ж.Феод.Студ.) Выг.сб., 244. XII в. Да слышелъ есми, господине князь великий, что смущение велико межу тобою и сродники твоими, князми суждальскими. Ты, господине, свою правду сказываешь, а они свою. АИ I, 22. XVI в.~ 1402 г. Били есте намъ челомъ, а сказываете, что у васъ въ Сумѣ о волостныхъ розрубѣхъ и о всякихъ тяглѣхъ промежъ собою смущенье живетъ великое. ААЭ I, 303. 1564 г.

10. *Смешение; слияние.* Се же бывает от блага смѣшениа аиеръска, высотою бо мѣсто то ес(ть) кромѣшнее от всякого земна смущениа (κράσεως). Флавий. Полон.Иерус. II, 234. XVI в.~ XI в. А коли ж<е> злои аеръ будет, а к тому еще смѣшаются с ним мрики, или туманы ... тогда все сопротивно прирожениям чл҃ческим бывает ... и нерадостныя дѣлаются сего ради смущения и вреждения мокроты ихъ (zamieszania). Назиратель, 116. XVI в. — *Как богословский термин.* Обнавляються естьства, ибо чловѣкъ бываеть, еже бѣ прѣбысть, и егоже не приятъ, ни съмущение претьрпѣвъ, ни раздѣление. Стихирарь, 95. XII в. Бж҃ственое ж<е> естьство носитьс<я> несмутно и несмѣсно ... никако ж<е> приемлет преложениа, ни смущениа, ни раздѣлениа. Корм.Балаш., 379 об. — 380. XVI в.

11. *Связь.* Мирьское съмущение крѣпъко развьрьгы и къ вл҃дцѣ радуяся приступи волныимь ти разумъмь (κόσμου τὴν σχέσιν). Мин.сент., 0175. 1096 г.

12. *Помрачение.* Та же вода пита утре и вечере ... пользу творит тем, кои безсонны бывают или на которых стень находит и смущение ума бывает. Леч. V, 64 об. XVI-XVII вв. Но болящеи не приемлет сѣмяни кишнецова чрез мѣру. Но аще мѣру болящеи преступит, пакостно ему есть и смущение ему наводитъ, аки от сѣмяни юквияновы травы, сирѣчь от сѣмяни быленова. Травник Любч., 221 об. XVII в.~ 1534 г. [Травник Любч.[2], 70 об. (гл. 112, ст. 5) 1616 г. ~ 1534 г. — юсквияновы, беленовово].

13. *Заблуждение, ошибка.* А преосвященныя митрополиты ... и весь освящен-

ный соборъ были православны, а нынѣ отъ Никоновыхъ книгъ смутились, а смущение ихъ писано въ книгѣ моей. (Допрос) Суб.Мат. II, 25. 1667 г.

**СМУЩЕНИКЪ (-ННИКЪ),** *м.* 1. *Подстрекатель; побуждающий к неповиновению, мятежу.* Иже послушания не стяжа, нъ и роптание — таковыи въ манастыри язва велика ... смущеникъ миру (τάραχος). Ефр.Сир. III, 216. XIII в. Горе намъ буимъ, послушавше злаго совета его [кн. Чапкуна]! ... И текша воини ... разсекоша его мечи на части, глаголющи: умри съ нами, безумныи лесче и душегубны, и прилагатаю, и окоянны пагубниче, и лукавы смущениче, замутивъ Казанью всею. Каз.лет., 157. XVII в.~ XVI в.

2. *Тот, кто печалит, огорчает.* Смущенникъ. Contristator. Лекс.лат.-словен., 509. 1642 г. — Ср. **смутникъ, смутитель.**

**СМУЩЕННО,** *в сост.сказ. О наличии неустройства, беспорядка.* (1468): А того дѣла тобѣ вскорѣ нелзе ... управити, занеже при семъ послѣднем времени о церквах Божиихъ смущенно силно в церковныхъ вещех въ священниках, немощно намъ тобѣ всего исказати, тии сами вѣдають, тако творяще все бестужство. Псков.лет. II, 166. XVI в.

**СМУЩЕНЫЙ (СЪ-, -ННЫЙ),** *прич.* и *прил.* 1. *Взволнованный; смущенный, расстроенный.* Она же яко видѣ съмущена и вьсего к сътворению ражизаема рече ему: никакоже ся съмути, ни небытьна чьсо сътвори на мънѣ (θορυβούμενον). Патерик Син., 86-87. XI в. Онъ ж<е> [старец Зенон] провожаше мя до внѣшних врат ... аз же мучимъ мысльми, повѣдати ли не повѣдати ли, он же, яко видѣ мя смущенна стояща ... рече. Изм., 361. XVI в.~ XIV в. Реч<е> же старець ему: вижю тя, чадо, смущена. Еда кая напасть прилучи ти ся въ градѣ. ВМЧ, Ноябрь 16, 2065. XVI в.

2. *Находящийся в смятении, растерянности; охваченный смутой, раздорами.* (1380): Бяху людие смущени, аки овци не имущи пастыря, гражанстии людие възмятошася: овии хотяху сѣсти въ градѣ и затворитися, а друзии бѣжати помышляху. Воскр.лет. VIII, 43. XVI в. Я чаял, живучи на Востоке в смертяхъ многих, тишину здѣсь в Москвѣ быти; а я нынѣ увидял Церковь паче и прежняго смущенну. Ав.Чел., 723. 1663 г.

3. *Характеризующийся смутой, неспокойный, мятежный.* Видя в православном христианствѣ смущенное время ... [диавол] гдѣ самъ не возможетъ, людьми злыми паки мятежъ возбуждает въ противномъ народѣ ... смуту прилагаетъ. С.Медвед.Зап., 30. XVII в.

4. *Смешанный, перемешанный.* Или узриши на левой плеча стране яко волоконца синя, убог и бга̀т будеши, или узриши смущены чермны и синии во единомъ мѣсте, смотри крѣпко. Лопаточник, 31. XVI в.~ XV в.

5. *Помраченный, потерявший голову.* (1442): В то же время людие от скорби тоя великыя пожарныя, похвативше люди, глаголюще от ярости смушени [так в изд.]: въ таинѣ ходите и людемъ не являитеся, и зажигаете градъ, и людѣи губите. И овѣх на огнѣ сожьгоша, а иных с мосту сметаша.(Ком.) Новг. I лет. (Н.), 423. XV в.

6. *Поврежденный, искаженный.* Царь ... православенъ и благочестивъ есть, и святѣйшия вселенския патриархи ... и преосвященныя митрополиты и архиепископы и епископы и весь преосвященный соборъ смущенны, потому что многия чины и уставы внесли въ соборную церковь сопротивны апостольскому и отеческому преданию, а кои уставы и чины смущенны и неправославны и неправовѣрны, и то написано въ писмахъ моихъ прежнихъ. (Допрос) Суб.Мат. II, 24. 1667 г.

7. *Вносящий раздор.* Но наияснѣйший родитель вашъ ... наущениемъ нѣкоторыхъ смущенныхъ человѣкъ ... товары и благаа ... привезеные, противу всякоа правды, отняти повелѣлъ. СГГД V, 39. 1509 г.

◊ С м у щ е н ы й у м о м ъ — *потерявший рассудок.* <Т>ретия двѣ жилы в затылке главномъ пущаем тѣмъ, кои умом смущены. Травник Любч., 736. XVII в.~ 1534 г.

**СМУЩЕНЬЕ** см. **смущение**

**СМЫВАЛЬЯ,** *ж. Знахарка, лечащая от болезни или порчи обмыванием водой.* Ту ми зрите и прилѣжно созерцаите, христианскии родове, яже дерзаютъ непреподобне приводити себѣ на помощь ... презлыхъ чаровниковъ и бабъ, смывалеи и шептуней, и иными различными чары чарующихъ. Курб.Ист., 291-292. XVII в. ~ XVI в.

**СМЫВАТИ.** 1. *Удалять что-л. с поверхности с помощью жидкости; тж. образно и перен.* Два котлика мѣдных — один с маслом, в другом котликѣ щелок грѣютъ, чѣмъ у станов слова смывают. А.Моск. печ.дв., 9. 1649 г. Смываю с собя худость и умываю на собя хорошество и лѣпоту. Заговоры Олон., 501. XVII в.

2. *Подвергать очищению, освящению, кропя святой водой.* А старой дъске престолной, будетъ мочно положить попрежнему, и ее положить просто, не помазывая, и святою водою не смывать. Гр.Крут.еп., 35. 1683 г.

3. *Сносить, разрушать водой, потоком воды.* И тѣ де и иныя мѣста водою смываетъ и пескомъ пересыпаетъ Двиною рѣкою и Сухоною. А.Уст. II, 7. 1650 г.

4. *Лечить посредством магического обряда обмывания или обливания водой (прием имитативной магии).* Не буди бая, ни съмывая съна [*чит.* сына — τὸν υἱόν] си, не вражи, ни питицами [так в изд.] гатаи (περικαθαίρων). Изб.Св. 1073 г., 94 об. Блудникъ, обавникъ ... узолникъ, смывая человѣкы ... во птици и гады загадывая, таковии на лѣта отлучатся отъ причастиа, аще покаются. (Поуч. духовенству) РИБ VI, 925. XV в. И жонка Ман<ь>ка с пытки сказала, что она жонки Настьки ворожит<ь> не учивала и ворожбы не знает ... а только знает, что малых детеи смывает, да жабы у кого прилучитца во рте уговаривает. МДБП, 240. 1641 г.

**СМЫВКА**, *ж. Удаление чего-л. с поверхности с помощью жидкости.* Пят<ь> лукошек золы к варению щелоков ... двѣ щети к смывке слов по цѣне дватцат три алтына. Док.печ.кн., 121. 1694 г.

**СМЫКЪ**[1], *м. Род скрипки.* Скомороха ... и свирця нѣ уведи у домъ свои ... Да любяи та глумлѣнья поганъ есть ... Дьяволи бо то суть *вси гласи и смыци* [*по южнорусск. сп. XVI в. (Бычков, 104); в сп. XIII* в.: всегда си и съмысци]. (Поуч. Георгия Зарубск.) Сведи зам. I, 56. XIII в.~ XII в. (1068): Но симъ диаволъ лститъ и другыми нравы, всяческими лстими превабляя ны отъ Бога, трубами, и скоморохы, и смыками, и гусльми, и русальи. Ник.лет. IX, 95. XVI в. Smoяck — ein Viddell [ср. нем. fiedel 'скрипка']. Сл. Шрове, 178. XVI в. О добрый друже, не внимаи тимпаномъ, гуслемъ, сопѣлемъ, клыкомъ, смыкомъ, суетна бо и неподобна. Сл.мт.Дан., 56. XVI в. Род мусикиин — устроение гудебных сосуд, или сосуды гудебные, еже есть гусли, домры, смыки и подобная сим. Алф.[1], 197 об. XVII в.

**СМЫКЪ**[2], *м. Особый вид уз, оков.* Но никакоже тѣхъ гласа не послушаемъ, и въ лице и въ перси тѣхъ бити повелѣва<е>мъ, и батоги, иже злы злѣ, кости ихъ сокрушаемъ, и во юзы, и въ темница, и въ смыки, и въ хомуты тѣхъ присуждаемъ. Сказ.Авр. Палицына, 517. 1620-1630 гг. И Божиею милостию насъ не убили, и доспѣли на ноги колодки и на руки смыки, и сковавъ насъ, повезли на Амуръ рѣку въ городъ въ Зайгу. ДАИ X, 261. 1686 г. Таже начаша мучити ея, расковавше ея по стенѣ по руцѣ и по нозѣ, и в смыки вбиша. Ж.Пр.Уст.[1], 152. XVII в. На потриаршѣ дворѣ обложенъ бых тяжкими желѣзы на выю и на ногахъ, и съ ногъ желѣза спадоша. И они смыкъ наложиша ... И привязанъ бых желѣзы, на выѣ чепь, а на ногахъ кондалы. (Чел.Лаз.) Суб.Мат. IV, 264. XVIII в.~ 1668 г.

**СМЫКЪ**[3], *м. Название растения.* Трава смыкъ, ростетъ бѣла, а ина желта, что пѣстики, ростомъ въ пядь. Леч. III, 13. XVIII в.~ 1672 г.

**СМЫКАНИЕ (-ЬЕ)**, *с. Действие по глаг.* **смыкати** (*в знач.* 2) и **смыкатися**[1]. Да и то вѣдати надобно, что на двѣ статьи шеренги смыкаютъ, первое спереди ... и другое смыканье сзади. Учен.ратн. строения, 93 об. 1647 г.

**СМЫКАТИ**. 1. *Соединять, скреплять.* По нашему указу, цѣпи желѣзныя, чѣмъ нарядъ смыкать ... посланы къ вамъ въ полки. АМГ I, 395. 1632 г. Смыкати сводъ — *сводить свод.* Каменщикомъ, что ... своды новые смыкали и худое мѣсто починивали. Заб.Мат. I, 927. 1635 г.

2. *Смыкать (ряды и т.п.).* А особно надобно остерегати, когда шеренги смыкать, чтобы и ряды смыкали же. Учен.ратн. строения, 93 об. 1647 г.

3. *Закрывать (уста, глаза и т.п.).* Убо же и уста смыкаеши отверзъшему уста гугнивому. Сл.Епиф. о погреб., 220. 1524 г. — Ср. **сомкнути**.

**СМЫКАТИСЯ**[1]. *Смыкаться, сближаться (в строю) на минимально допустимое расстояние.* Другое смыканье сзади, и то тѣмъ обычаемъ, что задняя шеренга станетъ, а передния шеренги ... поворотя лицо назадь пятятся и ступаютъ к задней шеренгѣ, либо направо, либо налѣво назадь озираются и смыкаются. Учен.ратн. строения, 93 об. 1647 г.

**СМЫКАТИСЯ**[2]. *Ползать, пресмыкаться.* Яко еже "станѣмъ добрѣ" съказаетъ, яко по земли смыкающаяся помыслы исправимъ. Изб.Св. 1076 г., 457. Кто насадилъ есть въ летящом черви искру свѣтлую свѣтитис<я> по земли, тому же и смыкатис<я> и лѣтати? Шестоднев Г.Пизида, 32. XV в.~ 1385 г.— Ср. **смучити**[3], **смучитися**.

**СМЫСЕЛЬ** см. **смыслъ**

**СМЫСЛЪ (СЪ-, СМЫСЕЛЪ)**, *м.* 1. *Разум, ум.* Живыи посреду грѣшьныихъ прѣстави ся, въсхыти же ся, да не злоба прѣмѣнить съмысла ему ... зависть бо злобьная омрачаеть добрая, и плавание помысла прѣмѣняеть умъ бе-злоби. Изб.Св. 1073 г.[2], 414. Аште ли чл҃вчьскыи съмыслъ гл҃еши и наричушта, то и тако грѣхъ твои есть (τὴν ἀνθρωπίνην σύνεσιν). Там же, 232. Да не приимемъ убо къгда таковое въ съмыслѣ, яко чл҃вчьская паче Бж҃иихъ чьстьнѣиша творити (φρενῶν). (Ж.Феод.Студ.) Выг.сб., 243.

XII в. Бѣ бо измолода житиемь чистъмь украшенъ, добрыими дѣлесы, вѣрою же и съмыслъмь паче. (Ж.Феод.Нест.) Усп.сб., 72. XII-XIII вв. Нъ Вѣдыи все вѣсть ю [премудрость], обрѣте ю смысломъ своимъ (τῇ συνέσει). (Вар. III, 32) Библ.Генн. 1499 г. По рожении же той же Господь может и возрастити и сердце его сотворити в безстрашии, и смысл в крепости, и управити путь его к благополучию. Ерм.-Ер.Соч., 271. XVI в. Был он [Антиох] лица краснаг<о>, возраста высокого, смысла мдрго, гласа ясного, сердца смѣлаго. Рим.д., 1. 1688 г. Благъ съмыслъ — *благоразумие*. Потъщися по нихъ и възищти тѣхъ, иже я проводишя — кротость бо я доправи и съмѣрение же и благъ съмыслъ. Изб.Св. 1076 г., 163. || *Рассудок*. Пияньство б(о е)сть съм(ы)слу раздрушение и паг(у)ба, крѣпости тьля (λογισμῶν). Изб.Св. 1076 г., 684. Пияньство ... съмыслъ отъемлеть (λογισμόν). Там же, 679. Кирилъ философ рече: чл҃ка межу дву животу создал Бг҃ъ, межи аг҃глъ и скота, кромѣ аггелъ гнѣвомъ и похотию, а кромѣ скота словомъ и смысломъ. Изм., 45. XVI в.~ XIV в. Аще ртуть на огонь мещемъ, тогда великий дымъ будетъ, и тотъ дымъ вредителенъ есть человѣку, понеже ... зракъ вредитъ, и слухъ, и смыслъ порушаетъ. Леч. III, 164. XVIII в.~ 1672 г. Въ своемъ смыслѣ, своимъ смысломъ — *в полном рассудке, в сознании*. Пишу сию грамоту духовную своимъ цѣлымъ умомъ, въ своемъ смыслѣ, при своемъ жывотѣ. СГГД I, 189. 1452 г. Своим цѣлым умомъ и смыслом пишю дх҃вую. Гр.Дв. (доп.), 15. XV в. Се язъ ... Иванъ Михайловъ сынъ Олферьева, пишю сию грамоту духовную въ своемъ смыслѣ и целѣмъ разумѣ. Арх. Строева I, 147. 1518 г. Словесный смыслъ — *способность разумно мыслить*. Прѣжъ вьсѣхъ сътвори чл҃вка, пьрьсть отъ земли приемля, от себе дш҃ю въдъхнувъ животьныимь дъхновениемь и словесьныи съмыслъ и самовласть да въведеть въ раи. (Пам. и ж.Мефод.) Усп.сб., 188.XII-XIII вв.

2. *Благоразумие, рассудительность*. И писано есть: погублю мудрость мудрыихъ и съмыслъ съмысляштихъ прѣобижу (Ис. XXIX, 14: τὴν σύνεσιν τῶν συνετῶν). Изб. Св. 1073 г.[2], 597. И до врѣмени потьрпить тьрпѣниемъ и послѣжде ему въздасть веселие и устьны многыихъ исповѣдять съмыслы [*вм.* съмыслъ] его (Сирах. I, 23-24: σύνεσιν). Там же, 325. Всяко же тъщание си устрьмляеть [Феодор] о добродѣтѣльнѣмь зьдании, печалуя и болѣзнуя по вся часы, како убу [так в изд.] да исправить ся ему цѣломудрьство и мужьство, како съмыслъ и правьда (ἡ φρόνησις). (Ж.Феод.Студ.) Выг. сб., 148. XII в.

3. *Осмысление, понимание чего-л.; сознание*. Сн҃ъ Бж҃ьи приде и дасть намъ съмыслъ, да разумѣемъ истиньнаго Ба҃ (1 Ио. V, 20: διάνοιαν). Панд.Ант.[1], 96. XI в. Блаженыи же хотяше мл҃тву сътворити, и съмысла чиста не бяше въ немь, нъ тъкмо сънъ и зияние (ἔννοια καθαρά). (Ж.Нифонта) Выг.сб., 79. XII в. (1162): Онъ же бысть разслабленъ рукама и ногама, и глухъ и нѣмъ, никакоже ничимъ же не могий двигнутися, но точию въ смыслѣ сердца своего умилениемъ моляшеся. Ник.лет. IX, 231. XVI в. А как высмотришь, и о въсемъ о том дѣле держат<ь> бы тебѣ свои смысел, как тебя Бг҃ъ наставит. Колл. Зинченко, № 92, сст. 1. 1668 г. Извѣщавати самѣх себе, еже есть уповати на свои разум и вѣрити своему смыслу. Алф.[1], 103 об. XVII в. Умный смыслъ — *разумное восприятие*. Разумѣите убо, чада, яко два дх҃а ходита о чл҃цѣ, истинныи ти прелестныи и всреди ес<ть> смыслъ умныи (τῆς συνέσεως τοῦ νοός). (Зав. 12 патр.) П.отреч. I, 182. 1477 г. || *Способность к осмыслению, пониманию чего-л.* И скудыимь [*вм.* скудыимъ — τοῖς ἐνδεέσι] съмыслъмь рече, иже не имуть еште силы сг҃ааго дх҃а: придѣте, ѣдите мои хлѣбъ и пиите вино (τοῖς ἐνδεέσι φρενῶν). Изб.Св. 1073 г.[2], 504. || *Мнение*. По моему смыслу гл҃я, яко начало ти зло<бѣ> бы дерзость (κατὰ ... τὴν ἐμὴν γνώμην). Ефр.Сир. II, 114. XIII в.

4. *Вразумление*. Младеньци мьруть — то нѣсть отъ грѣха, нъ на съмыслъ рожденыимъ [в греч. γονέων 'родителям'] мьруть (πρὸς σωφρονισμόν). Изб.Св. 1076 г., 506.

5. *Помысл, мысль*. Се же вьсе дияволъ въстави, да и о сълучаи въведеть и от Ба҃ даную намъ свободу исказить ... и къ сему паче растълить естьство и съмыслы тацѣхъ (τὴν γνώμην). Изб.Св. 1073 г.[2], 604. Тако и помысли человѣчи, егда преидеть кто от суетнаго жития ... къ нбс҃ному смыслу (εἰς τὰ οὐράνια). Ефр.Сир. I, 74. XIII в. (971): И рѣша ему [греческому царю] боляре: посли к нему дары, искусимъ и, любьзнивъ ли есть [Святослав] злату, ли паво(ло)камъ, и посла к· нему злато и паволоки и мужа мудра, рѣша ему: глядаи взора и лица его и смысла его. Лавр.лет., 69. 1377 г. || *Образ мыслей*. Самобытьемъ вьсе носящю же и прѣвращающу, еже съмысла есть зъла (διανοίας). Гр.Наз., 204. XI в. Аще же пакы зѣмльному смыслу поработиши ся, всуе ть будеть вѣщь (τῷ γηΐνῳ φρονήματι). Ефр.Сир. I, 120. XIII в. (1096): Свѣтополкъ и Володимеръ посла къ Олгови, гл҃ща сице: поиду к Кыеву,

да порядъ положимъ о Русьстѣи земли пред епⷭпы и игумены, и пред мужи отⷱь нашихъ и пре<д> людми градьскыми, да быхом оборонили Русьскую землю от поганых. Олег же въсприимъ смыслъ буи <и> словеса величава, реч<е> сице: нѣс<ть> мене лѣпо судити епⷭпу или игуменом ли смердом. Лавр.лет., 230. 1377 г. || *Состояние духа.* Страдалецъ же вземъ чашу знамена крⷭтообразно и рече: вѣрую во Оⷯа и Сⷭа и Сⷭаго Дⷯа; и се рекъ тихимъ смысломъ испитъ чашу смⷬртную; бⷣагодатию же и силою Хⷴою пребысть невредимъ (ἀτρεμεῖ τῷ λογισμῷ). Ж.Феод.Едес., 70. XVI в. || *Ход мысли.* Кыимь съмыслъмь състаеть ся съвѣсть его не подая<ти> мⷣстыня убозѣи братьи своеи (ἐκ ποίου λογισμοῦ)? Ж. Нифонта, 297. 1219 г.

6. *Умозаключение, рассуждение.* Раздѣливъ добрѣ у себе и прѣмудрѣ съмыслы дхⷭвьнъими, яко иному быти отънеможения година ... яже тръпѣнья и нуждя (τοῖς τοῦ Πνεύματος λογισμοῖς). Гр.Наз., 39. XI в.

7. *Мудрость, проницательность; опыт.* Вѣруи ему и заступить тя, и до времени по(т)рьпи трьпѣниемь и послѣжде ти дасть веселие, и устьны мъногыихъ исповѣдять съмыслъ его. Изб.Св. 1076 г., 317. Вся земля ... дивляшеся ему [Александру], паче же цѣломудрия его и разума ради и многа смысла и премдрости (διὰ τὴν... ἀγχίνοιαν). Хрон.Г.Амарт., 47. XIII-XIV вв. ~ XI в. Кождо от сущих да плод приносит Бⷣ ... уныи въздержанье, сѣдины смыслъ, бⷣатыи поданье. Гр.Наз.[1], 205 об. XIV в. И распространися смыслъ Соломань зѣло, паче смыслъ всѣхъ старѣйшенъ египетскихъ. Хронограф. 1512 г., 124. С м ѣ р е н ы й с м ы с л ъ см. **смѣреный**.

8. *Воздержанность, целомудренность.* Начятъ гⷣати словесы о съмыслѣ и чистотѣ (περὶ σωφροσύνης). Патерик Син., 64. XI в. Любить Гⷭь паче в кровѣ темнѣ постящася смысломъ, неже в полатахъ цⷬрвахъ питающагося в блужении. Палея Толк.[1], 195. 1406 г. ~ XIII в.

9. *Изобретательность, хитроумие, искусство.* Бⷦственнаа же учение не тако от смыслъ чⷣкь исправляемо, но от прьваго от Бⷣа даемаго (ἐξ ἐπινοίας). Козма Инд.[2], 113. XV в.~ XII-XIII вв. И жители того государства от татарского насилования ... и того для смысломъ своимъ учинили ту каменную стѣну. Козм., 352. 1670 г. У костела того колоколня, истинно достоина удивлению ... на той колоколни устроены часы предивнаго мастерского смысла. Там же, 41.

10. *Замысел, намерение.* И излѣзъше фарисеи съвѣтъ възяша, да и погубять ... оле пустошьныи съмыслъ, не вѣдять бо, яко Бⷭ не погыбнеть (βουλή). (Сл.Ио.Злат.) Усп.сб., 335. XII-XIII вв. Обличени же сице неразумьнии ... прѣмълкоша от пьрѣния, затвореномъ бывъшемъ устомъ ихъ истиною, инъ же потьрьгнувъше безумия съмыслъ съвѣтъ на нь творяху (λογισμόν). Там же, 393. (1015): Святополкъ же исполнився беззаконья, Каиновъ смыслъ приимъ, посылая к Борису, гⷣше, яко с тобою хочю любовь имѣти и къ отню придамъ ти, а льстя под нимь, како бы и погубити. Лавр.лет., 132. 1377 г. Въдипоусъ же ... слышавъ, яко жена нѣкто, именемъ Свига, разбивающи губить вся грядущаа въ Фивы и охужает градъ, умысли мудрыи смыслъ убити Свигу (в греч. иначе — σοφὸν οὖν τι βουλευσάμενος 'замыслив некую хитрость'). Хрон.И.Малалы, II, 485. XV в.~ XIII в. Бывает тако тамо [в каменистых странах] людъ доброи, но упрямыи и обычаев злых ... в разумѣ и в смыслах просужие (w rozumie y w umyslach). Назиратель, 142. XVI в. Процвѣташе въ немъ смыслъ еже оставити съпребывание сущихъ въ той обители. Ж.Пафн.Бор., 122. XVI-XVII вв.~ XVI в.

11. *Значение, содержание, смысл.* Велика сила слову и съмыслъ (σύνεσις). Гр.Наз., 64. XI в. И не тогожде съмысла полагати съхранити сущая и не сущиихъ прияти (οὐ τοῦ αὐτοῦ λόγου θετέον φυλάξαι τὰ ὄντα, καὶ τῶν οὐκ ὄντων τι προσλαβεῖν). Там же, 194. — Ср. **смысль**.

**СМЫСЛЕНѢ (СЪМЫСЛЬНѢ),** *нареч.* 1. *Разумно, рассудительно; с пониманием.* Иⷭъ же видѣвыи, яко съмыслънѣ отъвѣща, гⷣа ему: не далече еси отъ цⷬрства Бⷞия (νουνεχῶς). (Марк. XII, 34) Мст.ев., 154. XI-XII вв. Послушаи съмыслънѣ, съмьрть правьдивыимъ покои (συνετῶς). (Сл.Ио. Злат.) Усп.сб., 443. XII-XIII вв. Аггей бо пророкъ рече: ты ищи и пытай и вѣдай смысленѣ, яко азъ есмь Богъ и нѣсть иного развѣе мене (ср. Иоиль II, 27: ἐπιγνώσεσθε). (Посл.Феод.) Сб.Друж., 39. XVI в. || *Догадливо.* И похвали гⷭнъ икономa неправеднаг<о>, як<о> смысленѣ створи, занѣ снⷭвѣ вѣка сег<о> смысленѣише пач<е> снⷭвъ свѣта в родѣ их сут<ь> (φρονίμως). (Лук. XVI, 8) Чуд.Нов.Зав., 36. XIV в.

2. *Осмысленно.* Бѣсновавый ... нача [после чудесного исцеления] смыслене глаголати. Ж.Герас.Б., 195 об. XVII в. ~ XVI в.

**СМЫСЛЕНИЕ,** *с. Способность к рассуждению, к размышлению, пониманию.* Наполнихъ [Бог Моисея] Духа Божия и премудрости и смысления и умѣния на все дѣло разумѣвати (συνέσεως). (Исх. XXXI, 3) ВМЧ, Сент. 1-13, 200. XVI в.

**СМЫСЛЕНИКЪ**, *м. Тот, кто делает чертежи, производит инженерные работы, касающиеся осады городов, строительства городских укреплений.* С ними же [турками] нѣмцы и шпанцы, италияне, французане и виниціяне, градоимцы и приступные смысленики. Аз.пов., 90. XVII в. — Ср. **смышленикъ**.

**СМЫСЛЕННО** см. **смыслено**

**СМЫСЛЕННОУМНЫЙ**, *прил. Благоразумный, опытный.* Пшеница бо много мучима хлѣбъ чистъ являет, а человекъ беды под(ъ)емля смысленноумен обретается. Сл.Дан.Зат., 68. XVII в.~ XII в.

**СМЫСЛЕННЫЙ** см. **смысленый**

**СМЫСЛЕНО (-ННО, СЪМЫСЛЬНО)**, *нареч.* 1. *Разумно, рассудительно, с пониманием.* Пойте Бу̀ нашему, пойте ... яко цр̀ь вьсей земли Бъ̀, пойте съмысльно (συνετῶς). (Пс. XLVI, 7-8). Псалт.Чуд.[1], 46. XI в. Имьже правьда отъ Хв̀ъ чиститель и видиться смысльно (φρονίμως). (Карф., 138) Ефр.корм., 453. XII в. Рече бо Иовъ: см̀рть мужу покои есть ... слышите смысленно: см̀рть пр̀вдным покои есть. Изм., 104 об. XVI в.~ XIV в. Ненавидяй же добра врагъ тщашеся спону ей сотворити; часты брани воздвизашася въ дѣтехъ и рабѣхъ; она же, вся смысленно и разумно разсуждая, смиряше. Пов.Ульян.Мур., 65. XVII в.

2. *Осмысленно.* И оттолѣ исцѣлѣ бл̀гдтию Хв̀ою и мл̀твами ст̀го, и разумь его пакы възвратис<я>, начат же гл̀ати смыслено. Ж.Серг.Р.Епиф.[2], 104. XVI в.~ 1418 г. Родителие же слышавше и рѣша, яко от болѣзни смятеся, и не яша вѣры. Она же болма вопияше: Г̀са ради везите мя в монастырь. Родителие же уразумѣвше, яко смыслено рече, и совѣщавшеся и завѣтъ положше, егда облегчитъ еи недугъ, тогда приведуть ю в монастырь и ко гробо [так!] ст̀го приложатъ. И абие в тои час здрава быс<ть> ... и начатъ смыслено гл̀ати и весело зрѣти. Ж.Ал.Ош., 127 об. 1567 г.

3. *Толково, вразумительно.* Начат же и кн̀зь въпрашати его, рекъ: престани, чл̀че, бесчиннаго кричаниа и съмыслено, яж<е> о тебѣ, скажи намъ. (Патерик Скит.) ВМЧ, Дек. 31, 2697. XVI в. ~ XIV в.

4. *Уместно, кстати, прилично.* (980): А о добрыхъ женахъ рече ... опоны створи и отдасть в куплю; уста же свои отверзе смыслено, в чинъ молвить языкъмь своимъ (ср. Притч. XXXI, 25: προσεχόντως). Лавр.лет., 82. 1377 г. [Библ.Генн. 1499 г. — смыслено и законно].

5. *Деликатно, вежливо.* Наруганъ же бываеть отъ овѣхъ лютѣе, а отъ другъихъ съмысльнѣе [ср.степ.] (λογικώτερον). Гр.Наз., 28. XI в.

6. *Воздержанно, целомудренно.* Имяше [церковь] и прозвутера чюдьна ... еще же и унъ сы и законьно женѣ сътуженъ, нъ и сь ю прѣгл̀а съмысльно и чисто житие [*вм.* жити — ζῆσαι] съ нимь (σωφρόνως). Патерик Син., 188. XI в.

7. *Духовно.* На то же дѣло избьрана кр̀ьс съмысльно на раму въсприимъша, вьсю вьселеную обидоста. (Сл.похв.Кир. и Мефод.) Усп.сб., 203. XII-XIII вв.

8. *Ловко, хитроумно* (ср. ст.-польск. smyślny, польск. zmyślny 'ловкий, хитрый, хироумный'). Нѣкоторой капланъ ... выскрепъ ... писмо вельми смыслено и гдѣ было написано, чтобы того юношу убила, тутъ онъ написалъ, чтобы того юношу на нашей дочери женила. Рим.д., 328. 1688 г.

**СМЫСЛЕНЫЙ (-ННЫЙ, СЪМЫСЛЬН-)**, *прил.* 1. *Наделенный разумом, способностью мыслить, разумный; тж. в знач.сущ.* Покры то отъ прѣмудрыихъ и съмысльныихъ и отъкры се младеньцемъ (συνετῶν). (Матф. XI, 25) Мст.ев., 70. XI-XII вв. Сущее душевное смысленъ духъ есть (νοερόν ... πνεῦμα). (Ж.Андр.Юрод.) ВМЧ, Окт. 1-3, 181. XVI в.~ XII в. Якоже бо кто любо имѣти начнеть свой умъ, а умъ слово [и дух], составять же человѣка с тѣломъ во едино: смыслена бо есть душа и словесна и духовна (νοερά). Там же, 184. Скот и птицы наказаете, а сами почто не накажетес<я> на разумъ Бжии, а смыслени есте Бгомъ сотворени, скот наказаете и птицы, род безсловесныи. Изм., 42. XVI в.~ XIV в. Нъ понеже на двое раздѣли чюемаго ... рода, ти овъ съмысленъ и словесенъ сътвори, овъ же бе-смысла, и повину смысленому роду бесловеснаго естьства. Шестоднев Ио.екз.[1], I, 309. XVI в. И какъ де молебное пѣние совершили и дали мнѣ испити тово меду исъ кружки, и въ томъ часѣ молитвами святаго Сергия нечаемое исцелѣние получивъ, бывъ здрава, и во умѣ нача смысленна быти. Ч.Серг.Р.Аз., 98. 1654 г. || *Достигший сознательного возраста.* Аще ли ес<ть> смысленъ чл̀къ кр̀щаемыи, погружает его сщенникъ. Требник, 19. XVI в.

2. *Обладающий острым умом; умный, мудрый; тж. в знач.сущ.* Горе, съмысльнии въ себе и прѣдъ собоу хытрии (Ис. V, 21: συνετοὶ ἐν ἑαυτοῖς). Изб.Св. 1073 г.[2], 289. (955): Бѣ тогда цр̀ь имянемь Цѣмьскыи, и приде к нему Ольга и видѣвъ ю добру сущю зѣло лицемъ и смыслену, удивився царь разуму ея. Лавр.лет., 60. 1377 г. [то же — Соф. I лет., 34. XV в.; Арханг.лет., 33. XVII в. ~ XVI в.]. Кадмосъ же да дщерь свою Агавии за Ехиона. Прижи с нею сн̀а

именемъ Пеньфеуса, мужа смыслена прѣдъ всѣми мудра (συνετόν). Хрон.И.Малалы, II, 478. XV в.~ XIII в. Царь Василей возрастомъ малъ ... книжному поученію доволенъ и въ разсужденіи ума зѣло смысленъ. Пов.Кат.-Ростовского[1], 622. XVII в. — В знач.сущ. *Мудрец.* Смысленнаго умъ есть акы море, иже не точью рѣкы уставляеть въ собѣ, но и лужѣ. Ис. и Варн., 14. XIV-XV вв.

3. *Благоразумный, рассудительный.* Сѡнове безумьни суть, а не съмысльни (οὐ συνετοί). Изб.Св. 1073 г.[2], 307. Побѣженъ бы [монах] на ню [жену], она же, съмыслъна сущи, разумѣ и стрѣжаше ся не прити на лице ему (συνετή). Патерик Син., 343. XI в. Иж<е> кто слышит словеса моя сия и творит я, уподоблю ег<о> мужю смыслену, иж<е> созда храмину свою на камени (φρονίμῳ). (Матф. VII, 24) Чуд.Нов.Зав., 5 об. XIV в. [Остр.ев., 61 — мудру]. Смысленъ сы бѣгаи зла дѣла (ξυνετός). Менандр, 12. XIV-XV вв. (1093): Придоша бо [половцы] мнози и оступиша Торчьскы градъ ... Святополкъ же начатъ воя събирати, хотя ити на нѣ. И рѣша ему смыслении мужи: не покушаися противу имъ, яко мало имаши вои. Моск.лет., 15. XVI в. (1476): Начаша псковичи которатися съ шестьниками, и они поидоша на пскович с ножами, и начаша стрелами стреляти ... и възмятеся весь градъ, и нѣкотории смыслении люди едва уставиша народъ, и тако помалу уляже брань. Псков.лет. II, 56. XV в. Бѣ нѣкий человѣкъ цѣломудренъ и смысленъ въ славнемъ градѣ въ Киевѣ, имѣя вѣру вѣлику и любовь ко святому Николѣ. О половчине, 71. XVII в. — В знач.сущ. *Благоразумный, рассудительный человек.* Съмысльнии убо божьствьныихъ судовъ врачьбу помышляя съ благодарениемъ трьпи сълучаюштая ся напасти (ὁ ... ἐχέφρων). Изб.Св. 1073 г.[2], 423. Паче же вьсего достоить чл҃вку въздрьжяти ся отъ бесѣдъ женьскыихъ и срамьныихъ словесъ: медъ бо и жены отъвраштяють и съмысльныя (συνετούς). Изб.Св. 1076 г., 469 [то же — Пролог (БАН[2]), 99. XIV в.]. ‖ *Догадливый, сметливый.* И похвали гс҃нъ иконома неправеднаг<о>, як<о> смысленѣ створи, зане сн҃вѣ вѣка сег<о> смысленѣише пач<е> сн҃въ свѣта в родѣ их сут<ь> (φρονιμότεροι). (Лук. XVI, 8) Чуд.Нов.Зав., 36. XIV в.

4. *Знающий; искусный.* Ти еже бл҃гочьтению учителе ... вѣрьнии съмысльнии строителе, мудрии хытродѣльци еферьскааго пловения и тъчьно анг҃ломъ живуще на земли (φρόνιμοι). (Беседа Кир.Алекс.) Усп.сб., 433. XII-XIII вв. Въвести и от крѣпкыихъ юношъ, и добры озрьчию и смыслены въ всеи премудрсти, и вѣдущая умѣния (ἐπιστήμονας). (Дан. I, 4) Библ.Генн. 1499 г. (1380): Бѣ же сей удалець и богатырь славенъ зѣло и смысленъ къ воиньственому дѣлу и наряду. Ник.лет. XI, 65. XVI в. Смысленныхъ во всякихъ ... художествахъ. Истом.Лиц. букварь, 30. 1691 г. Кесарь бѣ велми смыслен: сей бо индикты и високосты и законъ римляном изообрѣте. Алф.[1], 111 об. — 112. XVII в. ‖ *Опытный, хитроумный.* Есть мужь съмыслънъ и многомъ казатель, и своеи дш҃и есть неключимъ (πανοῦργος). (Сирах. XXVII, 19) Изб.Св. 1076 г., 407. ‖ *Искусный в рассуждениях.* Вѣщавають бо я [персы] напрасно разумѣвати словесемь плетения и таиньствия ... смысльныя злѣ сущимъ истовьствують (ξυλλογιστικούς). Хрон. Г.Амарт., 73. XIII-XIV вв.~ XI в.

5. *Поучительный.* Вьсу повѣсть бж҃ьствьную хошти слышати, и притъча съмысльныя да не гонезнуть тебе (παροιμίαι συνέσεως). Изб.Св. 1073 г.[2], 595.

6. *Вымышленный, выдуманный* (ср. польск. zmyślony ‘выдуманный, вымышленный, фиктивный’). Уповаетца мой государь и король для того, что ваше царское величество справедливому, неповинному со обыскомъ и съ послушествомъ подвиженъ болши вѣрности и надѣи уставите, нижели его смысленному лганью, что ему не можно устояти, какъ то будетъ правдою обыскано. Швед.д., 77. 1560 г. А въ томъ писмѣ писано, какимъ обычаемъ онъ [клеветник] былъ прелщен смыслити такое дѣло неправедное на нашихъ гостей ... Велите того дѣла выслушати, чтобъ наши гости опростаны были о тѣхъ смысленыхъ и неправедныхъ долгѣхъ, которой на нихъ взложилъ. Ст.сп. Флетчера, 75. 1589 г.

7. *Духовный.* Пасеть... съмысльную сию паству (λογικόν). Гр.Наз., 240. XI в. Яко новорожени младеници съмысльное и несквьрьное млѣко възлюбите, да о немь въздрастете въ сп҃сение (λογικόν). (1 Петр. II, 2) Апост.Христ., 82. XII в. Горняа воиньства суть: понеже бо бесплотенъ есть Вышний, да и первое безплотна есть и смыслена и несоставна о собѣ здѣла мира (νοερόν). (Ж.Андр.Юрод.)ВМЧ, Окт. 1-3, 183. XVI в.~ XII в.

8. В знач.сущ. **Смысленое**, *с. Нечто согласное с чем-л., соответствующее чему-л.* На шюю стания от<ъ>идѣте, да будѣть объявлено намъ и съмысльное намъ и вьльмудрующее (τὸ ... συμφωνοῦν). (Ж.Феод.Студ.) Выг.сб., 250. XII в.

**СМЫСЛИТИ (СЪ-).** 1. *Понимать, соображать (сообразить), разуметь (разу-*

*меть)*. И сицѣхъ ради ума вашего съвратъ ничесоже не съмысляште являете ся (μηδ' ὅτι οὖν φρονεῖτε). Изб.Св. 1073 г.[2], 222. Аже господинъ бьеть закупа про дѣло, то без вины есть; биеть л(и) не смысля пьянъ, а без вины, то яко же въ свободнѣмь платежь, тако же и в закупѣ. Правда Рус. (пр.), 111. XIV в.~ XII в. (955): Невѣрнымъ бо вѣра хрестьяньска уродьство есть: не смыслиша бо, ни разумѣша во тьмѣ ходящии и не вѣдять славы Господня (ср.Пс.LXXXI, 5: οὐκ ἔγνωσαν οὐδὲ συνῆκαν). Лавр.лет., 62. 1377 г. Ослу голову возложили на златъ блюдо и свалися [*в изд.*: свааися] дол<о>вь в попел, и ркли ей тако: своеи головѣ не смыслиши добра, оже изъ чс̑ти валишис<я> в по<пел>. Пов. об Акире, 231. XV в.~ XI-XII вв. Одебелѣ бо ср̑дце людии сихъ, и ушима их тяжьцѣ слышяшя, и очи их помѣжишя, еда когда узрять очима и ушима услышать, и ср̑дцемь съмыслять и обратятся, и исцѣлю я (καὶ τῇ καρδίᾳ συνῶσιν). (Ис. VI, 10) Библ.Генн. 1499 г. (1216): Княже Юрьи и Ярославе! язъ старъ и мало смыслю уже, да убо по моей старости лутчи есть миръ взяти. Ник.лет. X, 71. XVI в. И хто того не узнает или хто того не смыслит, что тот злои ворог на мысли у себя держит. Куранты[1], 64. 1621 г. Аще кто и смыслитъ, а смотря на наше неповинное разорѣние, говорити о томъ не смѣетъ. Чел.Савв., 18. 1662 г.

2. *Быть в здравом рассудке.* И придошя къ Ии̑сови и обрѣтошя сѣдяща чл̑вка, из негоже изидошя бѣси, облъчена и съмысляща (σωφρονοῦντα). (Лук. VIII, 35) Остр.ев., 99. 1057 г. Аже то рече, взрючаються, дати ли тому причастье, оли, рече, при смерти ... А еже то инакъ вередъ ... или голова болить, или тощно како? — И то суть болѣзни, понеже смыслити, ни иконъ хулити, ничегож(е), ни человѣкомъ что си молвити, дати ему [*в др.сп.* смыслит, хулит, молвит]. (Вопр. Кирика) Калайд., 177. 1282 г. ~ 1156 г.

3. *Быть благоразумным, рассудительным; поступать благоразумно.* И писано есть: погублю мудрость мудрыихъ и съмыслъ съмысляштихъ прѣобижу (Ис. XXIX, 14: τὴν σύνεσιν τῶν συνετῶν). Изб.Св. 1073 г., 202. По Бз̑ѣ есть смыслящимъ оц̑ь и мт̑и (τοῖς φρονοῦσιν). Менандр, 10. XIV-XV вв. Да смыслиши въ всем, о них же аще дѣеши, и да не отступят книгы от закона сего от устъ твоих ... тогда угодит ти ся, и угодиши пути своя, и тогда смыслиши (ἵνα συνῇς... συνήσεις). (Иис.Нав. I, 7-8) Библ.Генн. 1499 г. И бѣ Дв̑дъ въ всѣх путех своих смысля, и Гс̑ бѣ с ним. И видѣ Саулъ, яко тъ<и> смыслит зѣло (συνίων... συνίει). (1 Цар. XVIII, 14-15) Там же.

4. *Рассуждать, размышлять (размыслить); подумать, обдумать.* Искушение бо обаче сущее се время, да убо и разумъ и съмыслъ имамы, не безмужьно ли дѣтьскы съмысляще есмы (φρονήσαιμεν). (Ж.Феод.Студ.) Выг.сб., 252. XII в. Отягчити дѣла чади сеи, да ся ими пекуть и не смыслять мысльми своими (μὴ μεριμνάτωσαν). (Исх. V, 9) Пятикн., 60 об. XIV в. И смышле сице ц̑рь [Иеровоам] и шед створи двѣ юници златѣ, и реч<е> к людем: не довлѣет вамь ходити в Иерс̑лимь, се бз̑и твои, Ии̑лю (ἐβουλεύσατο). (3 Цар. XII, 28) Библ.Генн. 1499 г. К симъ же Христовъ мученикъ Артемие, мало помлъчавъ и смысливъ и весь собравъ свои помыслъ, отвѣща. ВМЧ, Окт. 19-31, 2091. XVI в. Nadob mnie smuislet / peremuislet, kabui mnie ne promoluitze / promachnutze — sa tovar proszit. Ich modtt my bedenken / besinnen dat ich my nycht vorspreke / vorsehe, vor de wahre tho eschende. Псков.разгов. II, 243. 1607 г. Д о б р ѣ с м ы с л и т и — *рассуждать здраво, разумно.* Видяще нн̑ѣ градъ съ всѣми повинникы навспят<ь> грядущь несытовьствомъ его [царя Зинона], добрѣ смыслихомъ поставити вы ц̑ря. Хрон.И.Малалы, XV, 10. XVI в.~ XIII в. Кто ли добрѣ смыслящихъ не имать показати мене, видя мя тако творяща (τῶν εὖ φρονούντων)? (Ж.Ио.Злат.) ВМЧ, Ноябрь 13-15, 903. XVI в.~XV в.

5. *Держать в мыслях, помнить.* (1399): Не мыслит [*вар.* смы<с>лить] Господа, пророкомъ глаголюща, како един поженет 1000, а два двигнета тму [по вар.]. (Ком.) Новг. I лет (Н.), 395. XV в.

6. *Думать, считать, полагать.* Се бо и ц̑рци пьрвое бываеть тъщание, еже едино приятъ [*вм.* прияти — ἑλέσθαι] и съмыслити вьсѣмъ (συμφρονῆσαι). (Ж.Феод.Студ.) Выг.сб., 211. XII в. Тако прияхом, тако вѣруемъ, тако смыслимъ: ниединогоже различия нѣс<ть> о ст̑ѣи Троц̑и, инако не знаемъ, ни учимъ (φρονοῦμεν). (Карф. 1, толк.) Ряз. корм., 106. 1284 г. [то же – Корм.Балаш., 100 об. XVI в. ~ XIII в.]. И быс<ть> крѣпокъ гладъ и смерть [от засухи и саранчи] ... Тогда оц̑ь нашь Сава старѣишины учаше своихъ манастырь николиже попещися о плотнѣмь, Гн̑ь глас въспоминаше имъ гл̑я: нѣ пьцѣтеся, гл̑ще что ямъ или что пиемъ ... обаче ищете прѣже цѣса<р>ства нбс̑наго, и си вся приложаться вамъ. Ст̑ыи си старець сице смысляше и учаше, Бъ̑ же все на требу нескуднѣ подаваше ему (ἐφρόνει). Ж.Сав.Осв., 347. XIII в.

8. *Представить себе.* И рече Петръ: что нам будетъ — идевѣ по тебѣ? Гъ̑ же рече: славу и честь дамъ вам, еяже ни умомъ

своимъ не смыслита. Изм., 192 об. XVI в.~ XIV в. Правитъ на мнѣ Бетюка Алпу царевичу силою девяти поминковъ, а како выправитъ, и мнѣ того и смыслити неможно. Крым.д. II, 279. 1516 г. Жены руския въсплакашась аркучи: уже намъ своихъ милыхъ ладъ ни мыслию смыслити, ни думою сдумати, ни очима съглядати. Сл. о п.Иг., 20.

9. *Надумать, придумать.* Имже срамятся кумирми своими, яже сами съмышляху (ἠβούλοντο). (Ис. I, 29) Кн.прор.[2], 77 об. XV в.~ 1047 г. И глаголаше въ умѣ си: что се смыслилъ князь нашь, толико богатество погубити? И каа мзда сего ради будеть ему, еже мертваго гробъ оковати? Патерик Печ., 62. XV в.~ XIII в. Того бо [идола] похотѣние къ снабдѣнию смыслилъ и умодѣлникъ мудростию сковалъ своею (excogitavit). (Прем.Сол. XIV, 2) Библ.Генн. 1499 г. Едущи же путемъ, злу мысль во сердцѣ смысливъ, глаголаше: нѣсть смысла во истину въ русинѣ семъ, еже мя предасть образу на поруку, на дскѣ написану, Никола нарицаему, что ми можеть створити? О половчине, 71. XVII в. ‖ *Выдумать, сочинить* (ср. польск. zmyślić 'выдумать, сочинить'). Да къ тому жъ пронесли ложно про еѣ величество, что де туретцкому досталось отъ еѣ величества всякого наряду большого, пушекъ и съ клейнами аглинскими, и то они солгали и смыслили не по дѣломъ, отнюдь того не бывало. Англ.д., 258. 1598 г.

10. *Замыслить (замышлять), задумать.* Кнѕю своему добро имѣи, а не смысли на нь злая. Изм., 240 об. XVI в.~ XIV в. (1547): Тоя же зимы благоверный царь и великий князь Иван Васильевич всея Русии смыслил женитися и выбрав собе невесту дщерь Романа Юрьевича Анастасию. Пискар.лет., 55. XVII в. И мы догодалис<ь>, что у них недобро на нас смышлено, какъ после и по королевскимъ грамотам ... вырозумели, что ищут нѣшей погибели. Куранты[1], 110. 1628 г. ‖ *Предназначить.* А чают, что сеи шпанскои корован датцскому королю на помоч смышлен, а ... тому время покажет. Куранты[2], 181. 1644 г.

11. *Совместно обдумать, задумать.* (1208): Володимеровы сынове, внуци Глѣбови, два брата, Глѣбъ и Олегъ, сии убо суть братаничи Роману и Святославу, и смысливше себѣ едини тайно съ своими боары, и возклеветаша на дядъ своихъ. Ник.лет. X, 55. XVI в. (1407): И князь Костянтинъ съ псковичеми смысливше и помолившеся Богу създаша церковъ въ имя святого отца Афанасиа. Псков.лет. II, 33. XV в.

12. *Думать одинаково с кем-л., сочувствовать.* Первыи же сборъ быс<ть> в Никии ... на Арья ... егоже сборъ свергъ, прокляша и и смыслящимъ с нимь купно (συν τοῖς ὁμόφροσι αὐτοῦ). Хрон.Г.Амарт., 344. XIII-XIV вв.~ XI в. Погублю и ... и вся смыслящая съ нимъ (πάντας τοὺς ὁμονοοῦντας). (Лев. XX, 5) Пятикн., 103 об. XIV в.

13. *Приготовить, устроить; добыть (тж. перен.).* Теплыи бо другъ что не створить за друга? Коея сладости не сътворить ... и коие пользы не устроить ему и коея твердости не съмыслитъ ему? Пч., 57. XIV-XV вв.~ XIII в. И събыся умръшему притча, глющаа: иже иному зло мыслить, собѣ зло смыслить (τέτευχεν). Александрия, 22. XV в.~ XII в. И с того насил<ь>ства в конец загиб, пит<ь>-ести нечего, скитаюся в мире с робятишками, и твое сѵ̑тител<ь>ские дани смыслит<ь> не на чем. Волог.хрест., 22. 1640 г. (По)став<ь> угарчик одно(и) свѣчи да обѣд смысли, а на тот дн̑ѣ припаси ... свѣжую щуку. Заговоры Олон., 496. XVII в.

14. *Заботиться, интересоваться; обращать внимание.* А иже плътьская съмыслить, с тѣми съвѣта не твори, ибо сластолюбивии дн̑ь от дн̑е прилагаеть себе съгрѣшения (μετὰ τῶν σαρκικὰ φρονούντων). Никон.Панд.[2], 37. XIII в. Быс<ть> бо око подъ смысломъ възводитися яможе хощеть видѣти, яко разума самъ в себе не имать, и оттуду многашды на ино разуму смыслящю яко слѣпъ ... мимоходимъ (ἀσχολουμένης). Хрон.Г.Амарт., 255. XIII-XIV вв.~ XI в. — Ср. **смышляти**.

**СМЫСЛОВАТИ**. *Рассуждать, думать, мыслить.* Прогнѣвавъся сѵ̑тыи старець повелѣ [армянам] гречьскы творити пѣс<нь> сию по старому прѣданию сѵ̑тыя апс̑лъскыя цр̑кви, а не по гл̑аному Петрову уставълению евтухъевскы смыслующю ему (τοῦ τὰ Εὐτυχοῦς φρονήσαντος). Ж.Сав. Осв., 153. XIII в. Смыслуемъ. (Меф.Пат.) Оп. II (2), 25. XVI в.

**СМЫСЛОЛЮБЕЦЪ,** *м. Передача греч.* φιλόφρων *'дружелюбный, приветливый, ласковый'.* Вси единомыслени, спострадалци, братолюбци, бл̑госерди, смыслолюбци (φιλόφρονες). Чуд.Нов.Зав., 85. XIV в. [в Апост. Христ., 84 — покорливи, *что соответствует иному чтению оригинала* — ταπεινόφρονες].

**СМЫСЛЬ (СЪ-),** *ж. Мысль.* Чистою съмыслью и любовию приди. Триод. цвет., 84. XII в.* — Ср. **смыслъ**.

**СМЫСЛЬН-** см. **смыслен-**

**СМЫСЛЬСТВО (СЪ-),** *с.* 1. *Разумность, рассудительность, благоразумие.* Бысть крьстияниню абие ... много хваля съмысльство своея жены (τῇ συνέσει). Патерик Син., 300-301. XI в.

2. *Ум, сметливость* (ср. ст.-польск. smyślność, польск. zmyślność). Царско время славно лѣто ... царствуетъ лѣто изобилствомъ, емлись в разумъ, душе, смыслствомъ. Истом.Град ц., 19. XVII-XVIII вв.

3. *Скромность, воздержность*. Бѣльць нѣкто имѣ сѫа говѣина и дѣвою, въздрьжьлива о вьсѣхъ ... — вьси же любляху его говѣиньства его дѣля и съмыслъства (διὰ ... τὴν σωφροσύνην). Патерик Син., 338. XI в. || *Супружеская верность, целомудрие*. Съмыслъство паче богатьства избъраста (τὴν σωφροσύνην). Патерик Син., 308-309. XI в.

**СМЫТИ**. 1. *Удалить что-л. с поверхности с помощью жидкости, смыть*. И ты смои с паюса с того чернило. Указ о промысл., 1 об. XVII в.

2. *Снести водой, потоком воды*. Тои ж<е> земли льдом содрало и водою смыло и песком посыпало, орамых земел<ь> и поженных, наволочки, перелогъ. Вер.кн. II, 121 об. 1646 г. А иные погребы на кружечных же дворѣх водою смыло, и питья ставит<ь> нелзѣ. Кн.коп.Дв.там. избы, № 655, 4 об. 1682 г.

3. *Выстирать, постирать*. Выпери / смой мои рубашки чисто. Wasche myne hembde reyn. Псков.разгов. II, 199. 1607 г.

**СМЫЧЕКЪ**, *м. Вм.* **смычець** (? *Ср.* **смычецъ** *в знач.* 1). Н[illegible] колесницахъ урискание творя, или самоборець, или пѣшь урискание творя на позорищихъ ... или свирець, или гудець, или смычекъ, или плясець, или корчемник, или прѣстануть от таковыхъ, аще ли же ни, да отвергутьс<я>. (Апост. конст.) Ряз.корм., 51. 1284 г.

**СМЫЧЕЦЪ**, *м.* 1. *Музыкант, играющий на струнном инструменте*. На колесницах уристание творя ... или борець, или свирец, или смычець, или гудец, или плясец, или корчемник, да престанет от таковых. Корм.Балаш., 45. XVI в.

2. *Смычок*. Аполона же глаголют быти бога, сына Зевесова, ревнива суща, лук и тул держаща, овогда же гусли и смычець, и волхвующа человѣком пища ради и мзды. Алф.[3], 86 об. XVII в. — Ср. **смычекъ, смычникъ**.

**СМЫЧНИКЪ**, *м. Музыкант, играющий на смыке*. А скоморохи и смычники к ним [монастырским крестьянам] играт(ь) по деревням и по селом не ходят. АСВР II, 467. 1502 г. А скоморохом и смычникомъ у них по тѣм селом и по дрвням не ходити и не играти. (Жал.гр. Симонову м.) В.А., 105. 1536 г. Дворы казанцов посадских людей: дв<ор> Андрюшка рыбник ... дв<ор> Меньшичко смычникъ. Кн.п. Казани, 24. XVII в. ~1568 г. — Ср. **смычекъ, смычецъ**.

**СМЫШЛЕВАТИ (СЪ-).** *Соображать, понимать*. Истина възяся и прѣставишя умъ свои яко съмышлевати (τοῦ συνιέναι). (Ис. LIX, 15) Кн.прор.[2], 146 об. XV в.~ 1047 г.

**СМЫШЛЕНѢЕ**, *нареч. ср.степ.* (?). Дворець свои всегда близ града созидаи крѣпко по силе своеи на мѣсте достоиномъ, которого коли наихорошѣе поставишь, тѣмъ смышленее охотнѣ к нему станешь приходити (в польск. только radniejy 'охотнее, с большим удовольствием'). Назиратель, 155. XVI в.

**СМЫШЛЕНИЕ (СЪ-, -ЬЕ),** *с.* 1. *Ум, разум*. Премудрость же откуду обрѣтеся, кое же мѣсто есть смышлениа, утаися ... члка (τῆς συνέσεως). (Иов. XXVIII, 20) Библ.Генн. 1499 г. Апостолъ Павелъ глаголеть: се убо глаголю и свѣдѣтельствую предь Богомь не ктому вамъ ходити, якоже и прочии языци ходять въ суетѣ смышленья ихъ, помрачении умом (Ефес. IV, 17: ἐν ματαιότητι τοῦ νοὸς αὐτῶν). (Гр.мт. Фотия против стриг.) РИБ VI, 374. XVI в.~ 1416 г. Яко нѣс<ть> написана епостолья [так!] си от члкъ, ни створена смышлениемь члвѣческым, но написана ес<ть> от невидѣмаго отца. (Еписг. о нед.) П.отреч. II, 319. XVI в. Душею просвѣщенною и благоразумнымъ смышлениемъ. Ж.Ант.С., 40. XVII в.~ 1578 г.

2. *Рассудительность, благоразумие*. Дажь егоже просить съмышления (φρόνησιν). Гр.Наз., 84. XI в.

3. *Мудрость, знание*. Ти еже бгочьтению учителе ... еже Бжию съмышлению дховьныя вѣтия (τῆς θεοῦ φρονήσεως). (Беседа Кир.Алекс.) Усп.сб., 433. XII-XIII вв. Слыши, Ийзлю, заповѣди Бжиа, внуши разумѣти съмышление (φρόνησιν). (Вар. III, 9) Библ.Генн. 1499 г. Буди имя Га Ба бсвено от вѣка до вѣка, яко премдрость и смышление и крепость того ес<ть>. Тои бо премѣняеть времена и лѣта, поставляеть цря и преставляетъ, дая премудрость мудруимъ [так!] и невѣдущиимъ смышление (σύνεσις ... σύνεσιν). ВМЧ, Дек. 6-17, 1123. XVI в. [ то же — Дан. II, 20-21. Библ.Генн. 1499 г.].

4. *Понимание*. И бысть внегда видѣахъ азъ Даниилъ видѣние и прошаахъ смышлениа, и се ста прѣдъ мною акы образъ мужьскъ (διανοηθῆναι). (Дан. VIII, 15) Библ.Генн. 1499 г.

5. *Мысль; помышление*. Якоже бо и на слово невидимое дшьное съмышление на свѣтъ износи, такоже и Снъ и Слово Божие съкрѣвено въ Оци прѣже вѣкъ таиство уселеньи обави (в греч. иначе: τὸ... τῆς ψυχῆς βουλευτήριον 'вместилище мыслей'). Изб.Св. 1073 г.[2], 635. Съмышляеть [Бог] англъскыя

силы и небесьныя, и съмышление дѣло бѣ, словомь исплъняемо и дх҃омъ съвръшаемо (τὸ ἐννόημα). Гр.Наз., 114. XI в. Сия убо, възлюблении, вторыя книгы пишю вамъ, въ няже убужаю въспоминаниемь чс҃тое съмышление (τὴν ... διάνοιαν). (2 Петр. III, 1) Апост.Христ., 91. XII в. Земная вся злая смышления отвергше, приидите и услышимъ духовная учения, и размыслите, како зло творимъ (Ио.Злат.о играх) Пон. III, 103. XVII в. [то же — Изм., 25 об. XVI в.~ XIV в.]. || *Замысел.* Строена вторая вѣтряная мел<ь>ница ... разумомъ и смышлениемъ и указомъ самого преос҃щ҃еннаго архиепк҃па. Кн.расх.Холмог.арх.д. № 108, 119-119 об. 1696 г. || *Образ мыслей.* Держали бы его [Арсения] въ крѣпи, зане онъ многия грады возмутилъ и вѣру христианскую испревратилъ по своему еретическому смышлению, а не по святыхъ отецъ преданию. Чел.Савв., 102. 1682 г.

6. *Хитрость, изворотливость.* Кождо ... солбу творя ли воеводьствуя ... искуси добрѣ о онѣхъ [персах] смышления и вседѣиствия (τῆς ... ἀγχινοίας). Хрон. Г.Амарт., 73. XIII-XIV вв.~ XI в.

7. *Самообладание.* И быс<ть> яко услышаша цр҃и амаристии ... яко посуши Гъ҃ Иердань рѣку пред сн҃ы Ил҃ли внегда преидоша, и сташа дш҃а их и ужасишяс<я> и не бѣаше в них смышлениа ниединого от лица снв҃ъ Ил҃евъ (φρόνησις). (Иис.Нав. V, 1) Библ. Генн. 1499 г.

8. *Самоуверенность, надменность.* Гл҃ють убо цр҃я перьскааго ... иногда воева на Еладу, вьсь родъ чл҃чь на ню погънавъ, вьсею же яростию разгараяся и съмышлениемь (φρονήματι). Гр.Наз., 47. XI в.

9. *Согласие.* Отъ обьшта исповѣдания и съмышления (συναινέσεως). Гр.Наз., 85. XI в.

10. *Исчисление, счет, число.* Аще внемлеши смышление сн҃вь Из҃левъ (συλλογισμόν). (Исх. XXX, 12) Пятикн., 84 об. XIV в.

11. *Наука, научная дисциплина.* Г р а д о в н о е с м ы ш л е н и е — *политика*; д о м о с т р о й н о е с м ы ш л е н и е — *экономика* (ср. греч. ἡ πολιτική, ἡ οἰκονομικὴ ἐπιστήμη). Философия — мудролюбие. Делит же ся философия в четверо: в грамматику, в риторику, во градовное, в домостройное смышление. Алф.[1], 242. XVII в.

**СМЫШЛЕНИКЪ**, *м. То же, что* **смысленикъ**. Государева жалованья привѣзжимъ нѣмцомъ: городовому смышленику ... да порутчикомъ ... по 8 арш. камки адамашки дымчатой. Заб.Разр., 710. 1631 г.

**СМЫШЛЕНЫЙ (СЪ-, -ННЫЙ)**, *прил.* 1. *Разумный, обладающий хорошим умом.* Многихъ бо безумныхъ лститъ свѣтъ сей богатствомъ, селы, конми, пищами и одежами, когождо насъ и до гроба. Власть бо очи смышленныхъ ослѣпляетъ. (Сл.св. отец о славе мира сего) Пон. III, 83. XVII в.~ XIV в. (1612): В Нижнем Новеграде некий торговой чело(в)ек от простых людей имянем Козьма, прозвище Минин, смышлен и язычен, и почал советовати с своею братьею с нижегородцы ... како бы им пособити Московскому государьству. Пискар.лет., 136. XVII в. Кто весть, что от нашия царицы сего дня учинится? Она бо есть премудра и смышленна, дерзновенна жъ и без(с)трашна, яко к тому есте рожденна, еже ей сердце царево укрочати. Артакс. действо, 23. 1672 г. С м ы ш л е н а я с л о в е с а — *умозаключения, доказательства.* Сь же ... нуждами яже отъ съмышленъихъ словесъ тако давляаше гл҃юштяя противу (ταῖς ἐκ τῶν συλλογισμῶν ἀνάγκαις). Гр.Наз., 64. XI в.

2. *Изобретательный, ловкий, искусный.* Ловцовъ звѣриныхъ и птичьихъ нигдѣ смышленѣе и мастеровитѣе нѣтъ, как московские люди. Орбис Тер., 61 об. 1685 г.

**СМЫШЛЕНЬЕ** см. **смышление**

**СМЫШЛИВЫЙ**, *прил. Находчивый, изобретательный.* Smuishliff [смышлив]. Kloek mahnn. Псков.разгов. II, 30. 1607 г.

**СМЫШЛЯНИЕ (СЪ-)**, *с. Умозаключение.* Въслѣждааше бо [illegible]овомъ добляя оны, и поражая съмышляниемь, и не обращтася прѣжде, дондеже отънудь одолѣ и дрьжаву възятъ (συλλογισμοῖς). Гр.Наз., 29. XI в.

**СМЫШЛЯТИ (СЪ-)**. 1. *Думать, помышлять, иметь попечение (о чем-л.).* Съблазнъ ми еси, яко не съмышляеши Бж҃ия, нъ чл҃(о)вчьское (οὐ φρονεῖς). (Матф. XVI, 23) Мст.ев., 80. XI-XII вв. Исполните мою радос<ть>, да то же смышляете, сию любовь имуще, съдш҃вни, едино смышляюще (ἵνα φρονῆτε... φρονοῦντες). (Филип. II, 2) Чуд.Нов.Зав., 128. XIV в. [Апост.Христ., 200: мудрьствуете ... мудрьствующе]. А толко ранее хто о дѣтехъ не смышляетъ, да какъ замужь давать, и въ ту пору всѣ покупать, ино скорая женитва видомая работа. Дм.К., 14. XVI-XVII вв. || *Помнить, иметь в виду.* И после смотру лучших бражников сыскали ... и начальныя люди им приказали, чтобы они делом не плошали ... и едину б мысль смышляли: как бы казне прибыль учинить, а себе в мошну не копить. Калязин.чел., 66. XVIII в.~ XVII в.

2. *Размышлять.* Очи бо Гн҃и высоцѣ, а чл҃кь съмѣренъ, и обнизѣеть высота чл҃ча, и възнесется Гъ҃ единь въ дн҃ь онъ [Ис. II, 11]. Кирилово [толкование]. Чл҃ци убо мали и вещиу и умом суще, малы съвѣщавауще и съмышляуще. Высок же вещиу сыи всѣхь

Бѣ, безпротивны имать помышление (μικρὰ καὶ βουλεύονται, καὶ λογίζονται ταπεινά). (Толк.Кир.Алекс. на Ис. II, 11) Кн.прор.[2], 79 об. XV в.~ 1047 г. [Сл.Илар., 37. XVI в.: мало съвѣщевають и смышляють сиирѣч неразумно]. Мудрование — размышление во уме о чем любо. Мудрствуют — смышляют во уме. Алф.[1], 145. XVII в.

3. *Совместно обдумывать, совещаться.* Подобаеть убо себе соблюдати отвсюду ...и прилежати поучению и прочитанию святыхъ писаний и смышляти и сѣтовати [*вм.* совѣтовати?] съ сущими о Господи. Сл.мт.Дан., 63. XVI в. Тако же и все государевы бояре и воиводы на то место на совет съезжаяся ... и богомудрене о градоукреплении смышляху, коего коим образом в совете Бог вразумит. Пов.прихож. на Псков.[2], 142. XVII в. ~ XVI в.

4. *Думать, считать, полагать.* Что бо есть удобѣе умрѣтия члвѣку, аште и велико съмышляеши образъмь? Изб.Св. 1073 г.[2], 437. Си же в собѣ смышляху ни призрѣти Бг̃а, ни вѣдуща ничтоже бывающих (ἐλογίζοντο). (Пс.LXXII, 11, толк.) Псалт.Чуд.[1], 137. XV в.~ XI в. Ну, козля, какъ ты смышляешъ? Не согрѣшилъ ли Христосъ, Бога Отца человѣкомъ нарицалъ? Ав.Кн.обл., 589. XVIII в.~ 1679 г. || *Понимать.* Си да разумѣють, си да смышляють, в сихъ да поживуть от нашего бл҃гочстья судити повелѣнии вещи (φρονείτωσαν). Мерило пр., 339. XIV в.

5. *Замышлять, задумывать.* Пръвьци же съмышляеть анг҃лскыя силы и небесьныя (ἐννοεῖ). Гр.Наз., 114. XI в. Иереи же июдѣистии ... съвѣтъ сътворьше, съмышляху послати на ст҃ую Бц҃ю и на святыя апл҃ы въ Вифлеомъ етеры (βουλεύονται). (Сл. на Успение) Свед. и зам. I, 4. 66. XV-XVI вв. [то же — Златостр.[3], 197. XII в. (с лакунами)]. Аз бо не хощю потворяти уставъ древнихъ царь, ни смышляю тако ничтоже сотворити (ἀνέχομαι). (Ж.Ио.Злат.) ВМЧ, Ноябрь 13-15, 1016. XVI в.~ XV в. Вѣдомой измѣнникъ и врагъ Московскому государьству Яковъ Мержретъ ... прислалъ въ наше государьство своихъ совѣтниковъ и въ нашемъ государьствѣ всякое зло смышляютъ. АИ III, 5. 1613 г. || На кого. *Иметь агрессивные намерения (по отношению к кому-л.)* Тотъ кровопивецъ турской не на одного государя моего цесаря смышляетъ, на всѣ хрестьянские государи и на всѣ хрестьянские области на люди мыслитъ. Рим.имп.д. II, 72. 1595 г.

6. *Устраивать.* И иная его мужества кто изочтетъ. Но еще же созидаетъ цр҃кви, и смышляеть грады, и ихъже не лет<ь> хитрости ихъ никомуж<е> гл҃ати, и веси строитъ. Сл.похв. Фомы, 17. XVI в.~ 1453 г.

7. *Являть, обнаруживать, доказывать.* Еже бо быти Бу҃ ... и зракъ учитель, и естьствьнъи законъ ... ово же видимъими и въчиненъими начальника тѣхъ съмышляя (συλλογιζόμενος). Гр.Наз., 228. XI в.

8. *Считать, вести счет.* С ъ м ы ш л я т и в ъ п р ь с т ы — *считать на пальцах.* Твое ли еже атикисати, чисти же и съмышляти въ прьсты (λογίζεσθαι δακτύλοις). Изб.Св. 1073 г.[2], 599.

9. *Измышлять* (ср. польск. zmyślać 'выдумывать, сочинять, измышлять'). А что тѣ торговые люди на насъ били челомъ тебѣ, гдр҃ю, то, гдр҃ь, для нѣкоторыхъ тайныхъ дѣлъ, которые они ... на насъ смышляли неподѣлно и противъ всякие истинны и правды. Англ.д., 211. 1586 г. || *Симулировать.* Обыкли тѣ неистовы христиане рѣзати [наносить себе раны, получая милостыню], смышляя бѣснование (zmyślają). Х.Рад., 22. 1628 г. — Ср. **смыслити**.

**СМЫШЛЯТИСЯ (СЪ-).** 1. *Мыслиться, пониматься (каким-л. образом).* Съмышляеть же ся имъ се суще, мьню, съмѣрити умъ пришьдъшимъ ново и подъ руцѣ свои повинути (βούλεται). Гр.Наз., 28. XI в. Се да съмышляется (τοῦτο φρονεῖτε ἐν ὑμῖν). (Филип. II, 5. Апост.) Оп. I, 311. 1307 г. [то же — Чуд.Нов.Зав., 128; Апост.Христ., 200: да мудрьствуеть ся.] Се ж<е> да смышляется и разсужает всякъ, кто умъ имѣяи, яко дѣло се быти лукаваго диавола и началозлобнаго. Ж.Серг.Р.Епиф.[2], 54. XVI в.~ 1418 г.

2. *Собираться, готовиться.* (1155): Князь велики же Юрьи ... слышавъ, яко преставился братаничь его ... и нача смышлятися ити въ Русь. Ник.лет. IX, 201. XVI в. И онъ, Михайло, послыша тѣ роспросные рѣчи ... учалъ смышлятца въ тѣ жъ новые мѣста, на ту жъ Анадыръ рѣку. ДАИ IV, 17. 1655 г. Вѣсть сию услышавъ, весма вси пути сего возбраняху ... якоже и корабли, которые въ новой годъ въ тѣ страны смышляхуся, не столь прилежно готовишася. Х.Рад., 11. 1695 г. ~ 1628 г.

3. *Сомневаться, смущаться, размышлять.* (1208): Братье, почто смышляетеся [*вар.* смущаетеся]? не сии ли избиша отц҃и ваши и братью вашю, а инѣи имѣние ваше разграбиша ... то за тѣхъ ли хочете дш҃ю свою положити? Ипат.лет., 724. XV в.

**СМЬРД-** см. **смерд-**

**СМЬРТЬНО** см. **смертно**

**СМЬРЬД- см. смерд-**

**СМЬЯНИЕ** см. **смѣяние**

**СМЬЯТИСЯ** см. **смѣятися**

**СМЯГА**, *ж. Сухость, болезненное или изнуренное состояние, когда губы треска-*

*ются и сохнут (зд. образно-перен.)*. (1510): И нападе на них страх и трепет, и таковые смяги пришли на их уста, и многажды приходили нѣмцы ко Пскову, а таковыя бѣды и сухоты не бывало. Псков. лет. I, 93. XVI в.

**СМЯГЛОСТЬ,** *ж. Темный оттенок.* Но дш҃ею радовашесь на лицѣ преподобнаго зряще, ни смяглости, ни черности не имуще, но исъполненъ свѣтлости и бл҃гую воню изъходящу от телеси его. Ж.Игн.В., 84 об. XVII в. — Ср. **смягность**.

**СМЯГЛЫЙ,** *прил.* 1. *Темнокожий, смуглый.* Иполитъ же тѣломъ бѣаше срѣднии, силенъ, смяглъ, кратовласъ (μελάγχροος). Хрон.И.Малалы, IV, 366. XV в.~ XIII в. Смяглъ лицемь (в печатн. смуглъ). (Прол., июн. 29) Вост. II, 180. XV в. Великий Василий бяше возрастом высокъ... лице долго и смягло. Подлинник ик., 5. XVII в.

2. *Темный, темных тонов.* Оболкъся въ смяглыя черныя одежа. Прол.Тр. XIV в. 167.* Сама же бяше высока тѣломь, смяглъ блескъ имущу. (Ефр.Сир.) Вост. II, 180. XIV в. — Ср. **смаглый**.

**СМЯГНОСТЬ,** *ж. То же, что* **смяглость**. Лице его просвѣтися и не бяше на немъ никоеа черности ни смягности, якоже есть обычай умершимъ. Ж.Ал.Ош., 67. 1566 г.

**СМЯДЫЙ,** *прил. Смуглый, темного оттенка.* Черно иная и смядо (καὶ μαυρὸν ἄλλη μελανόν). (Диоптр.Филип.) Вост. II, 180. XV или XVI в.

**СМЯКАТИ.** *Съесть; сжевать.* Пришол Яков да адин ерша смякал, а сам и ушол. Ерш Ершович, 162. XVIII в.~ XVII в.

**СМЯСНЫЙ,** *прил. Вм.* **смѣсный**, *смешанный, из двух сортов муки.* Пироги смясные съ крупичатою въ полъ 2 колача. Заб.Дом.быт, II, 528. 1654 г.

**СМЯСТИ (СЪ-).** 1. *Привести в беспорядочное движение, всколебать.* (1128): Стрясе землю и смяте ю (Пс. LIX, 4: συνετάραξας). Лавр.лет., 407. 1377 г. (1460): Сице же и древесъ неизглаголанное множество на лици поля падошася по многимъ мѣстомъ окрестъ града, исторзаемы и преломляемы возвѣяниемъ нужнаго и скороминувшаго оного вихра, якоже въ писании о семъ глаголетъ: стрясе землю и смяте ю. Соф. II лет., 183. XVII в. || *Разметать, раскидать.* (866): И морю укротившюся абье буря въста с вѣтромъ и волнамъ вельямъ въставшимъ засобь безбожныхъ Руси корабля смяте и к берегу приверже и изби я. Лавр.лет., 21. 1377 г. || Перен. *Потрясти, подорвать, поколебать.* Смяла есть вѣру нашю жизнь (συγκέχυκε). Менандр, 16. XIV-XV вв. Мнози бо таковии цр҃квное бл҃гочс҃тие смясти и превратити хотяще клеветами вины сшивают на непорочныя еп҃сп҃ы или причетникы. Корм.Балаш., 92 об. XVI в.

2. *Смутить, взволновать, вывести из равновесия.* Аще ти кто слово речеть жестоко, не възноси ся ср҃дцьмь на нь, нъ варии [так в ркп.] поклонити ся ему, да же ти ср҃дце не съмятеть — гнѣвъ бо скоро приходить. Патерик Син., 398. XI в.

3. *Встревожить, привести в смятение, в замешательство; испугать, ужаснуть.* Поженеши я бурею твоею, и гнѣвомь своимь съмятеши я (ταράξεις). (Пс. LXXXII, 16) Псалт.Чуд.[1], 198. XI в. Ниединояже буря страха въ дш҃и приимемъ, землю [по вар.] видяште мятому и изгонимыя бѣсы въ бездьну, покушаюшта ся съмясти чл҃кы дѣмыя <и>ми (κυκᾶν). (Пс. XLV, 3, толк.) Там же, 40. Влѣзъ же Иосифъ к нимъ [царедворцам фараона, увидевшим вещие сны] заутра и видѣ я, и бяста смятена (τεταραγμένοι). (Быт. XL, 6) Пятикн., 43 об. XIV в. [то же — Библ.Генн. 1499 г.]. Иоаннъ ум си собравь, рече к нему: кто еси, Господи, имже видъ твой смяте мя и ужасть припаде на мя (ἐξετάραξέ με)? (Ж.Ио.Злат.) ВМЧ, Ноябрь 13-15, 933. XVI в.~ XIV в. Erschrecke[te] mich. Смятоша мя. Нем.-рус.словарь[1], 164. XVII-XVIII вв.

4. *Смять, опрокинуть (в бою); одолеть, победить.* (1216): Мстиславъ же рече къ новогородцемъ: не пристоите, брате, къ корысти, но пристоите къ боеви, егда како обращьшеся на ны смятутъ ны. Ник.лет. X, 74. XVI в. Тѣмъ его величество смятетъ короля, что ему его подвластные дани не дадутъ и ему нечимъ будетъ служилыхъ людей наняти и брань держати. Прус.д., 45. 1518 г. — *Как передача греч.* σκυλεύω *'снимать доспехи (с побежденных)'*. И не възмут дрвъ с поля, ни съсѣкут въ дубравѣ, нъ оружиимъ раждегуть огнь и плѣнят плѣнившыя ихъ, и съмятуть съмятъшыя ихъ (σκυλεύσουσιν τοὺς σκυλεύσαντας). (Иезек. XXXIX, 10) Библ. Генн. 1499 г.

5. Что или чем. *Взбудоражить, взбаламутить, привести в волнение, брожение.* И тъ ти кънигами показа отступити отъ бѣсовьныя тоя облазны, и прѣслуша его ... обощрение вьсеи вьселенѣи сътворивъ ся и четверокраину вьселеную съмять (ἐτάραξας). (Беседа Кир.Алекс.) Усп.сб., 439. XII-XIII вв. (1485): Тоя же осени владыка Генадии присла въ Псковъ боярина своего Безсона и с ним игумена Еуфимия, иже преже был въ Псковѣ ларником; и в тои власти много зла народу учини, и смяте всѣмь Псковом. Псков.лет. II, 68. XV в.

6. Кем. *Устроить возмущение (против кого-л.)*. Многашьды окушаашеся врагъ, тако же пакы тѣмь съмятъше, и на того крамолу възложити, нъ не възможе. (Ж.Феод.Нест.) Усп.сб., 134. XII-XIII вв.

7. *Перемешать, смешать.* Гл҃а тому [келарю] блаженыи: иди потърпи мало моля Ба҃, некъли тъ попечеться нами, аще же то да съварившъе пьшеницу ти ту съмять съ медъмь прѣдъставиши (н)а тряпезѣ братии (д)а ѣдять. (Ж.Феод.Нест.) Усп.сб., 109. XII-XIII вв. Сн҃ве Ноеви от восточныа страны приидоша и творити начаша столпъ на землѣ Сѣверѣ, ту ж<е> и смятени быша языци и раздѣлени по всеи землѣ (ἐφύρθησαν). (Сл.Меф.Пат.) П.отреч. II, 269. XV-XVI вв. (1460); Вся Богъ съблюде цѣлы отъ смерти, ничѣмъ же не врежены, развие храмовъ разрушеныхъ... а пахотная жита сѣмяна на лици поля съ землею смяте. Львов. лет. I, 270. XVI в. Смятеный въ крови — *обагренный кровью*. И проидохъ сквозѣ тя [Иерусалим] и видѣхъ тя смятену въ крови твоей и рекохъ ти: отъ крови твоея житие твое (πεφυρμένην ἐν τῷ αἵματί σου). (Иезек. XVI, 6) Библ.Генн. 1499 г. || Перен. *Нарушить чистоту (чего-л.) посторонней примесью (зд. посторонними мыслями)*. Яко да мл҃тву ихъ смяту и мысль ихь помрачю, и съвѣсть их оскверню (θολώσω). (Патерик Скит.) ВМЧ, Дек. 31, 2589. XVI в.~ XIV в.

8. *Подмять, изломать (о медведе)*. Нѣкогда ловчий княжь Ондрѣевъ улови медвѣдя люта, и везяху его въ ларѣ мимо дворъ Лукинъ. Его же узрѣ Лука и повелѣ медвѣдя того пустити изъ *ларя* [по вар.] на своемъ дворѣ. Медвѣдь же выпущенъ и самого Луку, достигше, смяте, и еле жива отняша его. Кн.Степ., 447. XVI-XVII вв.~ 1560 гг.

◊ Смясти душу на ся — *залиться слезами, разрыдаться*. Быша слезы моя мнѣ хлѣбъ дн҃ь и нощь, егда гл҃ху мнѣ по вся дн҃и: кдѣ есть Бъ҃ твои — си помянух и смятох на мя душю мою... [Голк.] Еже бо "смятох на мя дш҃ю мою" се являет сирѣч възмятохся на плач (ἐξέχεα ἐπ' ἐμὲ τὴν ψυχήν μου). (Пс. XLI, 5) Псалт.Чуд.[1], 19. XV в. Съ умомъ смясти — *сбить с толку, запутать; свести с ума*. Да што на тебя дивить! Иное тебя и людишка худые с умомъ-тѣмъ смяли, притрапезные плуты, которые въ словахъ проходятъ словеса Господня, а не в дѣлѣхъ. (Авв.) Пам.старообр., 34. XVII в. Смилосердитеся, г҃сдри ... велите, г҃сдри, меня переменит<ь> <с> старощен<ь>я ... одны костромские приезды с умом меня смяли, чл҃вкъ есми кропотливои, ума моег<о> с толко не стало. Грамотки, 43. XVII-XVIII вв. — Ср. **смятати**.

**СМЯСТИСЯ.** 1. *Прийти в движение, всколебаться, потрястись; тж. перен.* "Исцѣли мя, Г҃и, яко съмятоша ся кости моя" — мятежь мнить отъ грѣхъ бываштии (Пс. VI, 3: ἐταράχθη). Изб.Св. 1073 г.[2], 314. Въшумѣшя и съмятошя ся воды ихъ, съмятошя горы крѣпостию ихъ (ἐταράχθησαν... ἐταράχθησαν). (Пс. XLV, 4) Псалт. Чуд.[1], 40. XI в. И по волямъ вашимъ попущеннымъ быша лжи учители, смятошася и поколебашася, яко пиянии, надѣяшася на хитрость и на философию тщетную. Курб.Пис., 368. XVII в.~ XVI в.

2. *Передаваться от колена к колену*. Да не смятетьс<я> причастие сн҃въ Изл҃евъ (οὐχὶ περιστραφήσεται). (Чис. XXXVI, 7) Пятикн., 135 об. XIV в.

3. *Смешаться, перемешаться; прийти в беспорядок*. (1224): И побегоша не успѣвъше ничтоже половци назадъ, и потъпташа бежаще станы русскыхъ князь... и съмятошася вся и бысть сѣця зла и люта. (Син.) Новг. I лет. (Н.), 63. XIII в. Во святѣй же Софии во олтари кровь и млеко святаго Пантелѣимона, во единой вѣти не смятшися. Х.Ант.Новг., 2. XVI в.~ 1200 г. (1268): И тако въспятишася от города и озрѣша [так!] инъ полкъ великъ, которои бѣ проразился в возники новогородцкие. Князь же великий хотѣ на них ударити. Князи же ркоша: уже есть, господине, к нощи, еда како смятшеся побьемся сами. Моск.лет., 148. XVI в.

4. *Встревожиться, испугаться, впасть в смятение*. Видѣвъше и ученици по морю ходящь, съмятошяся (ἐταράχθησαν). (Матф. XIV, 26) Остр.ев., 71 об. 1057 г. И въшьдъ къ неи ангелъ рече: радуися, благодатьная, Г҃ъ съ тобою, благословлена ты въ женахъ. Она же видѣвъши съмятеся о словеси его и помышляше, каково се будеть цѣлование (διεταράχθη). (Лук. I, 29) Там же, 270. И тъгда станеть въ дрьзновении велицѣ правьдьникъ противу лицу опечаливъшимъ его и обидяштимъ труды его и видѣвъше съмятуть ся страхъмь лютомь (ταραχθήσονται φόβῳ δεινῷ). Изб.Св. 1073 г.[2], 577. Въ тъ годъ смятуть ся вси чинове кр҃стьяньстии (σαλευθήσονται). Ефр. Сир. IV, 432. XIII в. Слышавъ же Приамъ Екторову см҃рть, и вси възпиша и толикъ кричь быс<ть> от множества Трои, якоже и птицам въздушнымъ смястися (ταραχθῆναι). Хрон.И.Малалы, V, 24. XV в.~ XIII в. И потщався Саулъ, яко ж<е> стоя и паде на землю, и възбояся зѣло от лица словесе Самуила... И вниде жена к Саулу и видѣ его, яко смялъся ес<ть> Саулъ зѣло (ἔσπευσεν).

(1 Цар. XXVIII, 20-22) Библ.Генн. 1499 г. [значение греч. ἔσπευσεν обусловлено здесь евр. глаголом bāhal 'испугаться, поразиться' и 'торопиться']. Доиде же в последнюю нищету, яко ниединому зерну остатися в дому ея; и о том не смятеся, но все упование на Бога возложи. Пов.Ульян.Осор., 282. XVII в. || *Прийти в смущение, в замешательство.* Аще убо видиши правьдьна кого боляшта или въ напасть нѣкую въпадъша, не съмяти ся, нъ помысли въ себе и рьци: сии правьдьныи зло нѣчто створилъ мало акы чл҃вкъ. Изб.Св. 1073 г.[2], 418. || *Ощутить беспокойство.* Дивно бо есть, братие, како не смятеся, пущая сего пленника, ни помысли въ сердцѣ своемъ: принесеть ли ему искупъ или не принесеть! О половчине, 71. XVII в.

5. *Возмутиться, прийти в брожение, восстать.* (1257): Приде вѣсть из Руси зла, яко хотять татарове тамгы и десятины на Новѣградѣ, и смятошася люди чересъ все лѣто. (Син.) Новг.I лет. (Н.), 82. XIV в. Тако бо имъ *обычаи* [по вар.] оружьшеся блюсти на праздникъ, да быша не смѣли людие жидовьстие смястися, надѣющеся на свое множьство (ὡς μή τι νεωτερίζοι). Флавий.Полон.Иерус. I, 158. XVI в.~ XI в. (1373): И бысть межи ими раздоря, и смятеся весь градъ и ни мала хотяху покоритися и посылаху послы съ отвѣты, а все со высокоумиемъ. Моск.лет., 188. XVI в. (1605): И бысть царьство Васильево мятежно и кровопролитно, понеже людие смятошася и гради мнози отложишася от Москвы, а бояре многие отъѣхаша к ложному царю. Псков.лет. II, 264. XVII в. || Кем. *Восстать на кого-л.* И шьдъ анг҃лъ отрѣшить, яко да смятуться вся языкы не тъкмо кр҃стьяны, но иными, да искушени вѣрнии явлени будуть (ὥστε ταράξαι). Апокал., 45 об. XIII в.

6. *Быть ниспровергнутым, уничтоженным.* Того дѣля и трѣба смятеся (ἐξήρθη). (Дан. VIII, 11) Библ.Генн. 1499 г.

7. *Помутиться, помрачиться (об уме).* И абие внезапу свѣтъ померче на пути ему, и умъ смятеся ему, и бысть изумленъ, не видящу свѣта наималоже, на земли лежа ничь, стоня и трясыйся... аще же изумленъ бысть, но малу часть остави ему Г҃сдь ума его на покаяние ему. Ж.Ант.С.,177. XVII в.~ 1578 г.

8. *Помрачиться умом, бредить.* Одержима бѣ недугомъ велиимъ, яко забыватися еи смысла своего, и не смысляше, что гл҃ати, или разу<мѣ>ти о чемъ никакоже можаше... и потомъ [после причастия] начатъ тишати... "Г҃сдѣе мои родителие! везите мя в монастырь ко гробу Александрову приложитися, и тамо получю здравие..." Родителие же слышавше и рѣша, яко от болѣзни смятеся, и не яша вѣры. Ж.Ал.Ош., 127 об. 1567 г.

◊ С м я с т и с я у м о м ъ — *помрачиться умом, повредиться в рассудке, частично или полностью потерять способность разумно мыслить.* (1097): Дв҃дъ же... нача молвити на Василка... Ст҃ополкъ же смятеся умом, река: еда се право будет или лжа, не вѣдѣ. Лавр.лет., 257. 1377 г.<И>ногда же от града жена мужа славна приведена бысть именем Софиа, нѣкако от привидѣниа дьяволя умомъ смятеся и недостоинная гл҃ющи, и приложашеся къ гробу чюдотворца и мл҃твѣ о неи бывше въ бж҃ственѣи цр҃кви... помалѣ пакы въ умъ свои приишедши, здрава възвратися в дом свои. Ж.Дм.Пр.[2], 164 об. XVI в.~ XV в. Но изыде къ церкве... и тамо стоявъ на крылосе, пребывая у ерѣя именемъ Трофима, и нѣколико время пребывъ, смятеся умомъ и никого отъ человѣкъ не знаяше. Ч.Серг.Р.Аз., 52. 1654 г.

**СМЯТАТИ (СЪ-).** *Смущать, тревожить.* Видѣния главы моея съмятааху мя (ἐτάραξαν). (Дан. IV, 2) Библ.Генн. 1499 г. — Ср. **смясти**.

**СМЯТАТИСЯ.** (?) Суть же и пламени огнени, биющеи лица наша и жилы наша пресѣкающе, имже не смятаются, сердце усыхаеть... душа исходить. ВМЧ, Сент. 1-13, 155. XVI в.

**СМЯТЕНИЕ (СЪ-),** *с.* 1. *Дрожание, сотрясение; колебание (тж. перен.).* Благословестите языци Б҃а нашего... положьшааго дш҃у мою въ животъ и не давъшааго въ съмятение нозѣ мои (εἰς σάλον). (Пс. LXV, 9) Псалт.Чуд.[1], 85. XI в. Вънезапу же бысть въздухъ и съмятение (τοῦ ἀέρου σύγχυσις). (Муч. Ирины) Усп.сб., 149. XII-XIII вв.

2. *Замешательство, волнение; смятение.* Отъ того бо мьнѣ вься неравьнъ въ житии и съмятение, и прѣмудряти не мощи (σύγχυσις). Гр.Наз., 57. XI в. (1174): И въ смятеньи велици не могущю ся удержати, побѣгоша чересъ Днѣпръ. Ипат.лет., 577. XV в. (1318): Возверзи на Господа печаль свою, и тои тя припитаетъ, не дасть в вѣкы смятения праведнику (Пс. LIV, 2: οὐ δώσει ... σάλον). Моск.лет., 164. XVI в. Турки же слышавъ рыдание и смятѣние людцкаго, абие възкличавъ напустиша всѣми полкы. Пов. о Царьграде, 32. XVI в.~ XV в. [Поп Никита Константинов] у вечернии при ключарѣ и соборѣхъ священникахъ и при дьяконехъ учинилъ смятение большое ... преосвященного Стефана архиепископа называлъ... измѣнникомъ и еретикомъ и проклиналъ. Чел.Ник.Пустосв., 5. 1660 г. Б е-с ъ м я т е н и я — *спокойно, без возмущения.* Аште бе-

съмятения и похвальнѣ прииметь поношение, помысливъ себе повинна сушта похулению, за съмѣрение его Бѣ покрываетъ и (ἀταράχως). Панд.Ант.[1], 78. XI в. || *Страх, испуг, растерянность.* И наченъшу ему путьшествовати и вънезапу облакъ грядеи [*вм.* граденъ] будеть, громи же и молния и скербе велика всюду, смятения (θλίψεις). Ефр.Сир. III, 26. XIII в. И тѣ воры на Тотьме кажнены... а мертвое ево Илюшкино тѣло съ Тотьмы... послано въ Галичъ для узнаванья товарищевъ ево, и подлино де ево Илюшкина смерть была вѣдома всему народу впредь для смятения. Отп. Ртищева, 20. 1671 г.

3. *Раздор; смута; мятеж.* Бысть въ то время съмятение нѣкако от вьселукаваго врага въ трьхъ кънязьхъ... яко же дъвѣма брань сътворити на единого старѣишааго си брата. (Ж.Феодос.Нест.) Усп.сб., 120. XII-XIII вв. (1074): Реч<е> ему Феодосии: се отхожю свѣта сего и се предаю ти манастырь на сблюденье, еда будеть что смятенье в немь. Лавр.лет., 182.1377 г. (1486): А о тои грамоте смердьи всеи земли смятенье бысть, что они, потаивше грамоти, не потягнуша на своя работы, а псковичамь не свѣдущим о них, како от начала бысть, а они обольстиша князю великому и о том все покриву сказаша. Псков.лет. II, 68. XV в. Егда же прибежа под Москву в Тушино Сопега и Лисовской... тогда бысть в Тушине у вора под Москвою смятенье, и все поляки вкупе начяшя сещи руских изменников, кои в Тушине. Сказ.Авр.Палицына[1], 205. 1620 г. (1681): Тако же и збыстся в Московском государстве: от стрельцов и от салдатов учинилося смятение великое, бояр порубили и невежеством своим в царские... хоромы ходили, бояр обыскивали. Зап. прик. людей, 448. XVII в.

4. *Расстройство, потрясение.* И от мирскихъ людеи великое сметение учинилося [монастырю], что владѣтелные люди их одва уняли. Куранты[3], 179. 1648 г. А онъ, Никонъ, бывший патриархъ, нарочно снискивалъ хромые и покидные книги и съ нихъ печаталъ таковыя правила на раздоръ и на смятение христоименитой вѣрѣ. (Чел.Ник.) Суб.Мат. IV, 70. 1665 г. || *Помеха.* А въ церкви же ни о какихъ своихъ дѣлехъ не бити челом, чтобы отъ того въ церкви Божии церковному пѣнию смятения не было. Ул.Ал., 8. 1649 г.

5. *Беспорядок.* А у церковныхъ дверей поставлены были полуголовы стрѣлецкие, чтобъ московскихъ чиновъ люди въ церковь шли стройно и тихо, и боярские люди съ яицы въ церковь не ходили, и впредь ихъ великий государь пускать съ яицы не велѣлъ, чтобъ тѣмъ въ церкви смятения не было. ДАИ IX, 109. 1679 г.

6. *Соединение, слияние; смешение.* И изыде Бѣ въплощенъ родився неиздреченьнѣ и дѣвьство матери съхрань нетелѣньно, не съмятение, ни размѣшение, ни измѣнения пострадавъ. Сл.крещ.Влад., 23. XII-XIII вв. [др. перевод в Изб.Св. 1073 г., 21 об.: не измута, ни съльяния, ни съврата подъимъ (οὐ φυρμὸν, οὐ σύγχυσιν, οὐ τροπὴν ὑπομείνας)]. (1153): И ступишяс<я> полци, и быс<ть> сѣца зла, и бишас<я> от полудне до вечера, и бѣ межи ими смятение, и не видяхуть, котории суть побѣдили. Ипат.лет., 467. XV в. [то же — Моск.лет., 58. XVI в.]. Вавилон — смятение или размѣшение. Алф.[1], 37 об. XVII в.

◊ С м я т е н и е у м а — *сопряженное с сильным потрясением помрачение ума, утрата способности разумно мыслить.* Сице ему бывшу во ужасѣ мнозѣ, во смятении ума своего, моляше прпдбнаго... Антониа, прощениа прося от него... Егда... во смятении ума своего, во мнозѣ страсѣ обѣты своя, вкупѣ и покаяние показующу, со многими слезами, скорый же на помощь прпдбный Антоний... просвѣщение очима его дарова ему... и разума его вразумление. Ж.Ант.С., 177 об. XVII в.~ 1578 г. И абие внезапу въ мегновении ока у гроба стго явишася свѣщи горяща, а у раки его доска вскрыта сущи. Онъ же убо болѣзненыи, видѣвъ сия, во смятении ума бысть, пад на землю, в себѣ размышляше, яко дѣлатели дцку сию здвигнуша. Ж.Герас.Б., 204 об. XVII в.~ XVI в.

**СМЯТЕНЫЙ,** *прич.* и *прил.* 1. *Встревоженный, взволнованный.* Отъврати же лице свое, и бых съмятенъ (Пс. XXIX, 8: τεταραγμένος). Изб.Св. 1073 г.[2], 341.

2. *Нетвердый, заплетающийся (о языке).* Донъдеже нѣсть языкъ съмятенъ ни прѣсъхлъ (παράφορος). Гр.Наз., 80. XI в.

◊ С м я т е н ы й у м о м ъ — *помешанный, не в своем уме.* Случися ему [Саве] смятену умом быти от зависти и рвениа бесовскаго. Ж.Серг.Нур., 120. XVII в.~ 1584 г. Тогда же пострижеся нѣкии христианинъ... смятенъ умомъ и приложися к прпдбнаго мощемъ и здравъ бысть. Мак.Каляз., 15. XVII в.~ XVI в.

**СМЯТИ.** 1. *Раздавить, помять, смять.* И самъ онъ голова меня холопа твоего ногами топталъ и нутро смялъ, и изувѣчилъ на вѣкъ. АХУ III, 326. 1664 г.

2. *Прекратить (что-л.), помешать (чему-л.).* Мнѣ, холопу твоему, отъ дозорного дѣла отказали и коробьи со всѣми дозорны-

ми делами унесли, чтобъ имъ то дозорное дѣло смять, и богатыхъ и избылыхъ людей большихъ ихъ имѣней... не означилось. Писц.д. II, 378. 1641 г.

**СМЯТИСЯ.** *Сбиться.* И ты бъ... того Гаврилку роспросилъ подлинно, отъ кого онъ въ Бѣлевѣ слышалъ, что въ Серпееск<ъ> пришло литовскихъ людей семь тысячь, и кто именемъ тѣ вѣсти сказывалъ... или онъ, Гаврилка, тѣ вѣсти затѣялъ собою... да будетъ въ рѣчахъ своихъ сомнется, и ты бъ его велѣлъ пытать накрѣпко, почему онъ тѣ вѣсти затѣялъ и по какому умышленью. АМГ I, 180. 1622 г.

**СМЯТНЫЙ,** *прил. Смутный (характеризующийся смутой).* Присланъ я исъ Кизылбашъ отъ шахъ Баса хъ тобѣ, государю царю, посольствомъ и живу въ твоей царской отчинѣ осмой годъ для того: было смятное время и ѣхати, государь, мнѣ въ свою землю было нельзя. Посольство Брехова, 427. 1615 г.

**СМЯТНЯ,** *ж. Волнения, смута.* Слышалъ онъ отъ турскихъ людей, что турского царя не стало, и сметня де нынѣ во Царѣгороде великая: убили деи яныченя дву пашей лутчихъ да дьяка большово. Посольство Васильчикова, 106. 1593 г. От их сметни и непослушанья не промышляли год все ж тринадцать ужин, от их воровства. Сл.Сиб., 144. 1647 г. А в их де, государь, земли смятня стала большая. Рус.-монг.отн. II, 365. 1650 г.

**СМЯТУЩИЙ,** *прил. Смущающий, вводящий в соблазн* (?). Да у нихъ же де мирскихъ людей въ челобитьѣ и иные многие статьи смятущие писаны къ тому жъ въ доводъ о дѣвкахъ и жонкахъ, что робятъ носятъ и губятъ. АХУ I, 1289. 1696 г.

**СМЯЧИТИСЯ.** *Смягчиться, стать более кротким.* Аще же поступим на них, смячатся и смирятся и разидут (ἔσονται τῇ συνειδήσει ταπεινότεροι). Флавий.Полон. Иерус. II, 22. XVI в.~ XI в.

**СНАБДѢВАТИ (СЪ-).** 1. *Охранять, сторожить, стеречь.* Или двери въ дому, сънабдѣвающа еж<е> в нем, негли лжии бози (διασώζουσα). (Посл.Иер. 58) Кн.прор.$^2$, 314 об. XV в.~ 1047 г. Домашнии же и снабдевающии его воини, таковыя от болнаго глаголы слышавше и удивишася, глаголюще, яко некое видение видит. Сав.Грудцын (Скр.), 259. XVIII в.~ XVII в.

2. *Блюсти, хранить; оберегать, спасать.* Оц҃и гл҃ють обожено не опечаливъша естьство — аште бо и тольма растворено, нъ суштьное сънабъдѣвае различие (τὴν οὐσιώδη σώζει διαφοράν). Изб.Св. 1073 г.$^2$, 228. У меня же, грѣшника, в той нужде умерли два сына... а прочихъ, государь, дѣтей моих снабдѣвала от смерти жена его, Афонасьева, и другая, сноха его, втайне. Ав.Чел., 727, ок. 1663 г. Въ прежняя лѣта православный болгарский царь, ради ихъ великия неправды... со всею болгарскою землею отъ нихъ, греческихъ вселенскихъ патриарховъ, отступили, понеже начаша не апостольски церковь Божию снабдевати, и истинну корчемствовати и благочестие продавати. (Сказ.Солов.м.) Суб.Мат. III, 307. 1668 г. ‖ *Защищать, беречь.* (1453): Зустунѣя же не токмо свое мѣсто снабдѣваше, но и по стѣнамъ града обхождаше, укрѣпляя и наставляя люди да не отпадутъ надежди. Воскр.лет. VIII, 130. XVI в.

3. *Соблюдать, исполнять.* Не оставлю тебе и не презрю тебе, укрѣпися и възмужаи снабдѣвати и творити, якож<е> тобѣ заповѣда Моисеи рабъ мои (φυλάσσεσθαι). (Иис.Нав. I, 7) Библ.Генн. 1499 г. И рѣхъ: Г҃и Б҃же великии и чюдныи, и снабдѣваяи завѣтъ твои и милость твою любящиимъ тя и снабдящиимъ заповѣди твоя (τηρῶν τὴν διαθήκην). (Дан. IX, 4) Там же. ‖ *Принимать во внимание, считаться с чем-л.* Не усрамився, ни помилова, ни снабдѣ иже по плоти сродства, иже о Никифоре цари; нынѣ же и по духу сродствия, иже ко блаженней Ольге, снабдѣвати не рачиши. (Ж.кн. Ольги) Кн.Степ., 15. XVI-XVII вв.~ 1560 гг.

4. Кому что. *Приобретать, доставлять.* Аскольдъ и Диръ... ихъже уби Олегъ князь, снабдѣвая державу Русскую сроднику своему Игорю. Кн.Степ., 61. XVI-XVII вв. ~ 1560 гг.

5. *Обеспечивать, оказывать поддержку.* И отъ своего подания церковь Божию и ружниковъ церковныхъ, по обѣщанию своему, станетъ ружать и во всемъ строении своемъ снабдѣвать. ДАИ XII, 370. 1692 г. Дат<ь> таков же жеребьй... брату своему меншому Феодору и ни в чем ево не изобидит<ь> и во всем ево снабдеват<ь> и учит<ь>. МДБП, 198. 1692 г.

**СНАБДѢВАТИСЯ (СЪНАБЪД-).** 1. *Сохраняться, сберегаться.* Написа же сѣтыи и завѣтъ... яко да не отщетится ничтоже от обители тоя, но вся притяжания мн҃стырская и бл҃гочиние да снабдѣваются державнымъ его назирательствомъ. Пах.Ж. Алексея$^1$, 137. XVII в.~ 1459 г. И по недузѣ томъ Божиимъ промысломъ снабдѣвахуся отъ напрасныя смерти. Ж.Пафн.Бор., 132. XVI-XVII вв.~ XVI в.

2. *Соблюдаться.* Како правьда сънабъдѣваеть ся, аште за оц҃а чада мучять ся (σώζεται). Изб.Св. 1073 г.$^2$, 442.

**СНАБДѢНИЕ (СЪНАБЪД-),** *с.* 1. *Спасение, сохранение.* Сънабъдѣние убо вещь ту

нарицае присно бытье (σωτηρίαν). Изб.Св. 1073 г.[2], 525 — 526. Се ти на поучение, якоже просити от Бг҃а еже есть на снабдѣние, имже Бг҃ъ и о бесловесныхъ промышляеть (πρὸς σωτηρίαν). Шестоднев Ио.екз.[1], V, 318. XV в. Всеплодие Богу возносится, и Богъ тремъ и раздаваемъ, тѣлесемъ купно и душамъ на снабдѣние благодѣтельствуеть причащающихся чистою совѣстию. (Поуч.мт.Фот.) РИБ VI, 290. 1536 г.~ 1410 г. Хвално и благословено и препрославлено имя Господне, давый тя зрящим в снабдение от греха! Сказ.Авр.Палицына[1], 195. 1620 г.

2. *Надзор; забота, попечение.* Сея же твари съдрьжание и сънабъдѣние и строенье учить ны, яко есть Бъ҃ (συντήρησις). Ио.екз.Бог.[1], I, 56. XII-XIII вв. Буди же ли самобытьемь, то кто есть повелѣлъ тому быти... чье есть съблюденье или сънабъдѣние (τὸ ... φυλάξαι). Там же, 59-60. — *О матерiальном обеспечении.* Егда бо ся совокупимъ, то не о горнемъ житии и о ползѣ душевнѣй совѣтуемъ, но о княжѣ предѣлении и снабдѣнии. (Посл. Ив.Гр. в Кир.-Б.м.) АИ I, 389. XVII в. ~ 1573 г. [Ив.Гр.Посл., 186 — набдении].

3. *Соблюдение.* Дѣло бо бяше дх҃овных словесъ снабдѣние (ἡ τήρησις). Шестоднев Ио.екз.[1], VI, 554. XV в.

4. *Защита.* Даждь ему Троиця великое и доброе сънабъдѣние (φυλακτήριον). Гр.Наз., 84-85. XI в. || *Средство к сохранению чего-л.* Добра ти помощь якоже получити, еже любиши — бъдѣния, алкание, молитвы, слъзы, штедрости, подание молящимься — се ти буди полученъимъ благопохваление и сънабъдѣние (φυλακτήριον). Гр.Наз., 96. XI в.

5. *Приобретение, получение; прибыток.* Не положи насъ Бъ҃ въ гнѣвъ, нъ въ сънабъдѣние спс҃ению Гм҃ь нашимь Ис҃ Хс҃мь (εἰς περιποίησιν σωτηρίας). (1 Фесс. V, 9) Апост.Христ., 214. XII в. Не срамится гл҃ати с тѣмъ [идолом] иже безд҃шенъ есть... и про путь просить у него иже ходити не может, и о снабдѣнии и о дѣлании (et de acquirendo). (Прем.Сол. XIII, 19) Библ.Генн. 1499 г. Того бо [идола] похотѣние къ снабдѣнию смыслилъ (acquirendi). (Прем.Сол. XIV, 2) Там же. Правда бо вышня есть и несмертна, неправда же см҃рти снабдѣние. (Прем.Сол. I, 15-16) Там же.

6. *Достояние, удел.* [Христос] есть обручение наслѣдью нашему въ избавление сънабъдѣнию (εἰς ἀπολύτρωσιν τῆς περιποιήσεως). (Ефес. I, 14) Апост.Христ., 190. XII в.

◊ Снабдѣти (снабдовати) снабдѣние см. **снабдѣти, снабдовати.**

**СНАБДѢТЕЛЬ** см. **снабдитель**

**СНАБДѢТИ** и **СНАБДИТИ (СЪ-, -БЪД-).** 1. *Сохранить, (хранить), уберечь (беречь), спасти (спасать).* Добрѣ сънабъдиши хриштения ризу, помажи ю, покади ю (καλῶς τήρει). Изб.Св. 1073 г.[2], 313. Не отъ неявленааго ли сего и неиздреченьнааго ли учения, еже... отьци наши сънабъдѣша, добрѣе научени суште таиную чистоту млъчаниемь сънабъдѣти (ἐφύλαξαν... διασώζεσθαι). Там же, 632. Бори ся, да приобряшеши доброты и по томь трѣзви ся, да я сънабъдиши (ἵνα... φυλάξῃς). Там же, 274. Аще которая жена рожьши на пути, толи небрежеть роженаго ею, а могуще снабъдѣти е, покрыти мнящи грѣха тѣмь, яко убиица прииметь (περισώσασθαι). (Вас. 37) Ном.Меф., 336. XIII в. (912): Аще вывѣржена лодья будет вѣтромъ великом на землю чюжю и обрящуться тамо иже от нас руси, да аще кто идеть снабьдѣти лодью с рухломъ своимъ и отсълати пакы на землю кр҃стьяньску, да проводимъ ю сквозѣ всяко страшно мѣсто, дондеже придеть в бестрашно мѣсто. Ипат.лет., 26. XV в. Гъ҃ Бъ҃ нашь ес<ть>, изведе нас и оц҃а наша от земля Египетскыя и снабдѣ нас въ всем в пустыни (διεφύλαξεν). (Иис.Нав. XXIV, 17) Библ. Генн. 1499 г. (1352): Того же лѣта бысть моръ силенъ в Новѣградѣ... и емуже Богъ повелѣ, тъ умре; а егоже снабди, сего кажа наказует, да прочее дни о Господѣ... безъгрѣшно поживемъ. (Ком.) Новг. I лет. (Н.), 363. XV в. Аще бо и блаженный Иоаннь жизни сея отиде, но вѣру снабдивь и утвердивь зыблющаася (τηρήσας). (Ж.Ио. Злат.) ВМЧ, Ноябрь 13-15, 1109. XVI в.~ XIV в. Якоже и едина жена повергъши свой покровъ и в мужеску ся ризу оболкъши, утоком прибѣжа въ град, хотящи снабдѣти свою чистоту (ἐπὶ σωτηρίᾳ τῆς σωφροσύνης). Там же, 1070. Царицу Марию и царевича Феодора повелѣ предати смерти, царевну же Ксѣнию повелѣ отъ смерти снабдѣти [вар. снабдити] и въ дому князя Василья Мосалского повелѣ ей пребывати. Пов.Кат.-Ростовского[1], 651. XVII в. || *Защитить, прикрыть.* Попроси мл҃сти у Василья Григор<ь>евича, чтоб меня от гнѣву ево снабдил. Переп. Безобразова[1], 75. XVII в. || *Пощадить.* И оставлю якоже быти от васъ сънабъдѣном мечемъ въ странахъ (ἀνασῳζομένους). (Иезек. VI, 8) Библ.Генн. 1499 г.

2. *Позаботиться, оказать поддержку; обеспечить присмотр, уход (за кем-, чем-л.).* Да вънидеть прѣдъ тя въздыхание съвязаныихъ, по величию мышьця твоя сънабъди сн҃ы умьрштеныихъ (περιποίησαι). (Пс.

LXXVIII, 11) Псалт.Чуд.[1], 180. XI в. Молить бо сънабъдѣти виноградъ за приемлему цр҃квь отъ него (ἐπιμελείας ἀξιωθῆναι). (Пс. LXXIX, 16, толк.) Там же, 185. А пошлет Бъ҃ у кого дѣти... имѣти попечение оу҃ и м҃три о чядех своих, снабдѣти и воспитати... их. Дм., 57. XVI в. || *Совершить благодеяние, оказать услугу.* Разбоиникъ нѣкыи утопаше въ мори и нагъ выбреде къ брегу. Исократъ же... и одѣ, и обу (и), и пищу давъ... поносимъ же быс<ть> от нѣког<о>, зане незнаема(е)го разбоиника снабдѣ (εὐεργετεῖ). Пч., 85. XIV-XV вв.~ XIII в.

3. *Соблюсти (соблюдать); исполнить (завет, заповедь и т.п.).* Гъ҃ Бъ҃ твои... познаеть суштая въ с҃рдци твоемь, сънабъдиши ли заповѣди его или ни (εἰ φυλάξῃ). Изб.Св. 1073 г.[2], 324. И реч<е> Бъ҃ къ Авраамъ: ты же завѣтъ мои снабди, ты и племя твое с тобою и род ихъ (διατηρήσεις). (Быт. XVII, 9-11) Библ.Генн. 1499 г. И нынѣ снабди убо: не пей вина, ни олу, ни яжь нечиста ничтоже, яко се въ утробѣ приимеши и родиши сынъ. ВМЧ, Сент. 1-13, 86. XVI в. || *Принять во внимание.* Не довлѣ ли тебѣ, о царю, немилостивное погубление сродника твоего святого царя Никифора... не усрамився, ни помилова, ни снабдѣ иже по плоти сродства, иже о Никифоре цари; нынѣ же и по духу сродствия, иже ко блаженней Ольге, снабдѣвати не рачиши. (Ж.кн. Ольги) Кн.Степ., 15. XVI-XVII вв.~ 1560 гг.

4. *Снискать, приобрести, получить.* Храняштеи бо истину могуть себѣ жизнь сънабъдѣти, хранять бо ся истиною (περιποιήσασθαι). Панд.Ант.[1], 96. XI в. Не желѣите с҃мр҃ти в блужении живота вашего: ниже снабдите погубления в дѣлѣх руку вашю (ἀσθυιρατισ). (Прем.Сол. I, 12) Библ. Генн. 1499 г. || Кому что. *Уготовать, предназначить в будущем.* Горе имъ, имьже путьмь Каиновъ ходиша... и имьже мракъ тьмьныя въ вѣкы сънабъдѣнъ есть (ἡτοίμασται). Изб.Св. 1073 г.[2], 305. || Кому что. *Сохранить что-л. за кем-л.* Сънабъди ми очищение дѣлъмъ въздрьжания (φύλασσέ μοι). Гр.Наз., 98. XI в.

5. Кого чем. *Обеспечить, снабдить.* Отписать... чтобъ онѣ ихъ снабдили платиемъ и денгами на проѣздъ ихъ. Петр, I, 724. 1698 г. И ты же, мой любезнейший друже, жену мою, о чем тебе станет бити челомъ, во всем снабди. Пов. Карпе Сутул., 114. XVIII в.~ XVII в.

◊ С н а б д ѣ т и с н а б д ѣ н и е — а) *Обеспечить охрану.* И не снабдѣшя сънабдѣниа с҃тыхъ моихъ (οὐκ ἐφυλάξατε τὴν φυλακήν). (Иезек. XLIV, 8) Библ.Генн. 1499 г. б) *Выполнить указание.* Егда ж<е> премедлить облакъ на храмѣ дн҃и многы, да снабдят сн҃ве Иильстии снабдѣние Бж҃ие и да не въстают (φυλάξονται... τὴν φυλακήν). (Чис. IX, 19) Библ.Генн. 1499 г. [то же — Козма Инд., 104. XVI в.~ XII-XIII вв.].

**СНАБДѢТИСЯ (СЪНАБЪД-).** 1. *Сохраниться.* Якожесе кто угль съкрывъ въ пепелѣ, г҃ле: сѣмя огньное сънабъдѣвъ ся (διασώσασθαι). Изб.Св. 1073 г.[2], 669. || *Спастись, уберечься.* И кръмьнику же весло поручаюште, къ Бу҃ молимъ ся отъ пучины сънабъдѣти ся. Изб.Св. 1073 г.[2], 423. Егоже дѣло изгорить, отъштетить ся, самъ же сънабъдить ся акы огньмь (σωθήσεται). Там же, 525. || *Спастись (о душе).* Дш҃и обою наю сънабъдѣста ся (ἐσώθρσαν). Патерик Син., 372. XI в.

2. *Охраняться, сберегаться.* И сберет пшеницу в руцѣ фараони и пища въ градѣхъ да ся снабдит и будет пища снабдѣна на земли... да не погибнет земля въ глад (φυλαχθήτω). (Быт. XLI, 35-36) Библ.Генн. 1499 г.

3. *Остеречься (остерегаться).* Послушаеть слышавъи трубу ти не сънабъдиться (μὴ φυλάξηται). (Иез. XXXIII, 4) Библ.Генн. 1499 г. Стерезитеся от иже развратниковъ вѣрѣ, снабдитеся от приходящихъ раскол цр҃квных. Ж.Стеф. Перм.Епиф., 83. XV-XVI вв.~ XV в.

**СНАБДИВЫЙ.** *Вм.* **снабдимый** *'хранимый'.* Лѣпо же есть воспомянути и... сродниковъ сего Богомъ снабдиваго великаго князя Ярослава Всеволодича. Ж.Ал.Нев., 87. 1594 г.

**СНАБДИТЕЛЬ (СЪНАБЪД-)** и **СНАБДѢТЕЛЬ,** *м.* 1. *Тот, кто хранит, оберегает что-л., кого-л.* Похвалите сироты — оц҃а, убозии — любиваго убогъимъ... съдравии — сънабъдителя съдравию (τὸν φύλακα). Гр.Наз., 95. XI в. Вьсего зданья видимаго же и невидимаго творитвьна, вьсему съдрьжителя и сънабъдителя [вар. XVI в.: снаб(д)ѣтеля] (συντηρητικήν). Ио.екз.Бог.[1], I, 98. XII-XIII вв.

2. *Тот, кто заботится, печется о ком-, чем-л.* Воздающии честь своимъ родителемъ и во старости бываютъ имъ снабдителемъ. Азб.наказ., 106. XVII в.

**СНАБДИТИ** см. **снабдѣти**

**СНАБДОВАТИ.** С н а б д о в а т и с н а б д ѣ н и е — *нести охрану.* И не снабдѣшя сънабдѣниа с҃тыхъ моихъ и заповѣдасте сънабдѣниа сънабъдовати с҃тыихъ моихъ (τοῦ φυλάσσειν φυλακάς). (Иезек. XLIV, 8) Библ.Генн. 1499 г.

**СНАБЖАТИ (СЪНАБЪ-).** 1. *Сохранять.* (1415): Отъ материхъ ядръ младенца извергъ, снабжаеть, другоици же, отъ рукъ

матерьнихъ истергъ младенець, суду предаеть, матерь же младенца снабжаеть. Новг. IV лет., 426. XVI в.

2. *Соблюдать, исполнять.* Аще заповѣди его сънабъжаемъ (τηρῶμεν). (1 Ио. II, 3) Вост. II, 208. XIV в.

**СНАБЖДАТИ (СЪНАБЪ-).** *Сберегать, сохранять; охранять.* Сънабъждая же обаче дрождия гнѣва сетьное (ὑποτηρῶν). Изб.Св. 1073.[2], 406. Аште ли естьство<мь> несъвратьнъ е [Христос] и неописанъ и бестрастьнъ, любо и въ плъти да будеть, сънабъждяеть свои бестрастьныи и прѣсъвьршеныи разумъ (σώζοι ἄν). Там же, 245. Вы же... сугубъ трудъ трудитеся: ово очищаюштеся прѣже крьщения, а другое по крьщении сънабъждающе крьщение (συντηρεῖν). Гр.Наз., 96. XI в. И люди твоя вси правдиви, въ вѣкъ причастять землю, сънабъждающе сад, дѣло руку ихъ въ славу (φυλάσσων). (Ис. LX, 21) Кн.прор.[2], 163 об. XV в. ~ 1047 г.

2. *Соблюдать, исполнять.* Не сънабъждаеть (μὴ τηρῶν). (1 Ио. II, 4) Вост.II, 208. XIV в.

**СНАВАДИТИ.** *Вм.* **навадити**. *Наговорить.* Приидѣ [бояре] ко благовѣрному князю Петру, снавади на ню [Февронию]: яко отъ коегождо, рече, стола своего бес чину исходитъ. Пов. П. и Февронии[1], 37. XVI-XVII вв.~ XV в.

**СНАВРИВАТИ.** *Сплачивать поперечными брусками, забитыми в пазы особым способом, дающим наибольшую прочность соединения.* Велѣно... плотину сдѣлать: обѣ стороны спуска срубить 40 пряслъ... а всякое прясло снавривать по двѣ иглы. Заб.Дом.быт., 610. 1684 г. — Ср. **снаврити, снарвити, снарвливати**.

**СНАВРИТИ.** *Сплотить поперечными брусками, забитыми в пазы.* Подряжены... крестьяне... вь той же плотине... нарубить противъ заднихъ тарасовъ в вышину пять венцовъ, в длину триста саженъ, и снаврить почасту. ДТП III, 777. 1666 г. — Ср. **снавривати, снарвити, снарвливати.**

**СНАГА,** *ж.* 1. *Успех, удача.* О добротворящих со снагою слыша или видѣ (τῇ προκοπῇ). (Палея) Вост. II, 180. 1494 г.

2. *Деятельность, дело.* Яко ж умь ему, тако и снага его (τὸ ἔργον). (Палея) Вост. II, 180. 1494 г.

**СНАГОТА,** *ж. Стремительность.* Невъзможьно есть убѣжати дрьжавы и снаготы гнѣва его (τόκράτος τῆς ὀργῆς αὐτοῦ καὶ τὸ τάχος). Гр.Наз., 233. XI в.

**СНАДВОРИА** см. **снадворья**

**СНАДВОРЬЯ,** *нареч. Снаружи.* А въ сѣнникѣ... надъ дверьми внутри и снадворья и надъ окны въ сѣнникѣ поставлены были кресты золотые. СГГД III, 287. 1626 г. Снадвориа (ἔξωθεν). Влх.Словарь, 81. XVII в. — Ср. **надворье**.

**СНАДНЫЙ (СЪНАДЬН-),** *прил.* 1. *Поверхностный, легковесный.* Вся бо нужа намъ по <с>надному [вар. XVII в.: даному] словеси ты дни чисти, в няж<е> ес<ть> что сътворено. Шестоднев Ио.екз.[1], VI, 544. XV в.

2. В знач.сущ. **Снадное (сънадьное),** *с. Поверхность.* Сънадьное ума (τὴν ἐπιπολὴν τοῦ νοός). (Ио.Леств.) Вост. II, 208. XII в.

**СНАДОБИТИСЯ.** *Обеспечить себя.* Из Пол<ь>ши... оба бол<ь>ные приѣхали и тѣ, однако, как лекарством снадобилис<ь>, на карабле в Датцкую землю пошли. Куранты[2], 180. 1644 г.

**СНАДЬ[1] (СЪНАДЬ),** *ж. Верх, поверхность.* Яко вѣтри овогда убо сънадь тихости ради, овогда же глубину морьскую съмущають (τὴν ἐπιπολήν). (Ио.Леств.) Вост. II, 208. XII в.

**СНАДЬ[2],** *предлог* и *наречие.* 1. *Наречие. Неглубоко, поверхностно; тж. перен.* Вѣм же, яко друзии отъ съписатель, сънадь разумѣвъше реченая, вьсе рекошя бывъше по възвраштении плѣнения (ἐξ ἐπιπολῆς). (Пс. LXIV, 14, толк.) Псалт.Чуд.[1], 81. XI в. Скрижали... не снадь пишемыя... но в глубину знаменаема (ἐξ ἐπιπολῆς). (Гр.Наз. с толк.Ник.Ир., 50 об.) Срз. III, 452 XIV в. [то же — Оп. II(2), 80. XIV в.].

2. *Предлог. Вне чего-л., на поверхности.* Не всѣяти при пути, рекше снадь ума, и от воздушных птиць или от духовъ проныривыхъ взиматися и поядену быти (ἐξ ἐπιπόλεως τῆς διανοίας, in superficie cordis). Феод. о Ник., 6. Мин.чет.апр. 32.*

**СНАЖДАТИ.** *Составлять.* Тѣмь убо, не еще есте странни и пришелци, но сугражане ст҃хъ и свои Бу҃, наздани бывше на основаньи ап҃слъ и пр҃ркъ, сущю краеуголнику самому Ис҃ Хс҃у, о немже всяко созданье снаждяемо растеть в храмъ ст҃ъ о Гѣ҃ (συναρμολογουμένη). (Ефес. II, 21) Чуд.Нов.зав., 125 об. XIV в. [Апост.Христ., 191 — съставляя ся; так же — Апост. 1220 г., Библ.Генн. 1499 г.].

**СНАЖДЕНИЕ** см. **снажение**

**СНАЖЕНИЕ** и **СНАЖДЕНИЕ (СЪ-),** *с. Соединение, спайка.* Овъгда же р<е>четь: сънажение добро есть, утвьрдиша я гвоздиими, положать я и не двигнутся (σύμβλημα). (Ис. XLI, 7) Парем.[4], 123 об. 1271 г. [Парем. 1370 г.— сънаждение. Вост. II, 208. ].

**СНАЖИЙ,** *прил. Проворный.* Прозрива чл҃ка и снажя в дѣлѣ своем цр҃ви подобаеть предстояти и не стояти предъ мужемъ немощнымъ (ὀξύν). (Притч. XXII, 29) Библ. Генн. 1499 г.

**СНАЖНЫЙ,** *прил. Чистый, опрятный, добротный* (ср. польск.устар. и диал. snażny). В подкройку испод(ъ) куней с рукавы снажной, въ немъ сорокъ двѣ куницы. Заб.Дом.быт, II, 781. 1668 г.

**СНАПИСАННИКЪ (СЪ-, -НЬНИКЪ),** *м. Сочинитель, писатель.* Сего же вѣдѣти и персяне свѣдѣтельствуют и первии снаписаньници (ἀ ... ξυγγραφεῖς). Хрон.Г.Амарт., 73. XIII-XIV вв.~ XI в. — Ср. **снаписатель.**

**СНАПИСАТЕЛЬ (СЪ-, СЬ-),** *м. То же, что* **снаписанникъ.** При Максимѣ же и Гордиянѣ, якоже вѣщаеть Евсевии, Ифриканъ сьнаписатель познанъ быс<ть>. Хрон. Г.Амарт., 315. XIII-XIV вв.~ XI в.

**СНАПИСАТИ (СЪ-, СЬ-).** *Сочинить, написать.* Сьнаписа [Мани] книгы четыре, ово нареч<е> таину, другое еўглье, ино скровище, друг<о>е от главизны (συγγραμμένας). Хрон.Г.Амарт., 321. XIII-XIV вв.~ XI в.

**СНАРАВЛИВАТИ** см. **сноравливати**

**СНАРБИТИ** см. **снарвити**

**СНАРВИТИ.** *Сплотить поперечными брусками, забитыми в пазы.* 4 станки верхового наряду, а въ нихъ 12 колодъ снарвлены. ДАИ III, 183. 1649 г. С сопѣлью двѣ доски дубовые снарблены [так в изд.], чѣмъ тетрати зжимают. Сим.Перепл.худ., 95. 1665 г. Передъ тою трубою срубить стѣна да крыльѣ с тарасы дубовыми снарвить и стена законопатить и засмолить передъ вешнякомъ. ДТП III, 895. 1668 г. — Ср. **снавривати, снаврити, снарвливати.**

**СНАРВЛИВАТИ.** *Сплачивать поперечными брусками, забитыми в пазы.* И коли кто хочетъ сундаками воду привести, надобеть доски снарвливати такъ, чтобы вода николи не перетѣкала. Назиратель, 181. XVI в. — Ср. **снавривати, снаврити, снарвити.**

**СНАРОВ-** см. **сноров-**

**СНАРУЖЬЯ,** *нареч. С внешней стороны; снаружи.* А в городе церковь каменная болшая, делом пречюдна, во имя Николы чюдотворца. Снаруж<ь>я у церкви резаны по каменю на обрез праздники господские... А в церкве стенное писмо. Посольство Толочанова, 124. 1651 г. Отнесено въ соборъ архистратига Михаила стихарь обьярь серебряная... у подольника сънаружья опушка отласъ червчатъ. ДТП I, 1574. 1671 г. Велѣно ... около города, гдѣ возможно, выкопать ровъ ... и отступя мало обвалить валъ ... а валъ обложить снаружья и снутри и сверху дерномъ. ДАИ X, 319. 1699 г.

**СНАРХОВАТЫЙ,** *прил.* С н а р х о в а т а я с т о р о ж а — *то же, что* с н а р х о в а я с т о р о ж а. Потереная отводная сторожа ... Снарховатая сторожа (голл. Snarch-wacht, нем. Schnarchtwache). Учен. рàтн. строения, 203. 1647 г.

**СНАРХОВОЙ,** *прил.* С н а р х о в а я с т о р о ж а — *наиболее бдительная охрана, назначение которой — услышать приближение проверяющих или сигнал тревоги и разбудить людей, находящихся в близко расположенных караулах* (ср.нем. Schnarchen — 'храпеть, сопеть' и 'вынюхивать, шпионить'). Снарховыя сторожи то есть отводныя сторожи, которых блиско иныхъ сторожей ставятъ, и тѣ какъ услышат, что круговой ходъ идетъ сторожь досматривати, или сполохъ каковъ от далных отводных караульщиковъ услышатъ, и они спѣшным обычаем спящихъ збудятъ, чтобы за оружие принялися. Учен.ратн. строения, 205 об. 1647 г. — Ср. **снарховатый.**

**СНАРЯДЪ,** *м.* 1. *Отделка, украшение одежды.* Ѣздил Сава старой казначей на Волок, купил товару красног<о> и бѣлог<о> на снаряд, и холстов, и ирхъ на 4 рубли и на 2 денги. Кн.прих.-расх.Волокол.м. № 2, 172 об. 1574 г. Кафтанъ или терликъ сдѣлати, камка бурская на бѣли шолкъ червчатъ да зеленъ съ золотомъ, травки и листѣйцо мѣлко и узорчато, куплено у турчанъ, снарядъ каковъ государь укажет. Оп.им.Ив.Гр., 11. 1583 г.

2. *Артиллерийские орудия и боеприпасы к ним.* Изъ града же воиньския люди ... выходяще многихъ нѣмецъ побиша и тако же со града многихъ из снаряду [вар.: наряду] побиша. Кн.Степ., 661. XVI-XVII вв.~ 1560 гг. И взволновалися стрельцы все приказы, хотели итить в село Воздвиженское с снарядом, с пушками и с мушкеты, и с копьи, и з бердыши на великих государей. Зап.прик. людей II, 455. 1682 г. Аще впредь на единого изъ обоихъ сихъ кто нибудь войною нападение чинити будетъ, тогда другой долженъ да будетъ... вспомогати и на помощь присылати людьми... воинскими припасами, пушечным снарядом, бомбардирами и кормовыми запасами. Петр, I, 158.1697 г. А за ними идут два немецкия полка, а в них по шести тысящ, со всяким мудрым и огненным снарядом. Аз.пов. (сказ.)[1], 92. XVII в. С т ѣ н о б и т н ы й с н а р я д ъ — *стенобитные орудия.* (1552): Князь же великий ... повелѣваетъ отволочити отъ града Казани снарядъ стѣнобитный, отъ обоихъ подкоповъ болшихъ. Соф. II лет., 312. XVII в.— Ср. **нарядъ.**

**СНАРЯДИТИ.** 1. *Снабжая всем необходимым, подготовить, снарядить.* А из Галанскои земли вѣсти есть, что тамъ кара-

бел<ь>нои караван снаряже(н). Куранты[2], 112. 1644 г. И снареди атаман все возы, и всехъ казаковъ нарядил в другое платье, и написал лист ко азовскому воеводе, к паше. Аз.пов. (сказ.)[1], 87. XVII в.

2. *Зарядить (пушки), начинить (снаряды, бомбы).* И тех ломовых пушек снарядили шездесят три, а во всякую пушку забивали ядрами железными чинеными и ломаными жереб<ь>ями. Итого семьдесят пушек снаряжено весма изрядно. Аз.пов. (сказ.)[1], 98. XVII в. Зачали работать на острову около бомбовъ и снарядили 110 бомбовъ. Пох.журн., 8. 1700 г.

**СНАСЛѢДИЕ,** *с. Продолжение, сохранение.* Бракъ есть мужа и жены спряжение и снаслѣдие всея жизни ... бракъ есть таинство, имже ... содержится снаслѣдия живота неразлучное. Скрижаль, VI, 171. 1656 г.

**СНАСЛѢДИТЕЛЬ (СЪ-),** *м. Сонаследник, восприемник (чего-л.).* Яко свѣтоносьць, яко бж҃ствьнъ проповѣдьникъ, яко послухъ бо҃избьраныи ст҃рсамъ Хв҃амъ и хотяще явити ся неиздреченьнѣи славѣ сънаслѣдит(ел)ь же и съпричастьнъ сы [должно быть: сыи съ — συνὼν τῷ δεσπόζοντι] вл҃дкою (συγκληρονόμος). Мин.окт., 2. 1096 г.

**СНАСЛѢДИТИ.** *Наследовать.* И никоея милости снаслѣдят (consequuntur). Брун.Толк.Псалт., 473 об. XVII в.~ 1535 г.

**СНАСЛѢДНИКЪ (СЪ-),** *м.* 1. *Сонаследник, восприемник.* Мукы Хв҃ы волею приимъ и сего вѣрьно испивъ чашю, обьщьникъ, Еустафие, и славы сънаследьникъ бысть, отъ самого всѣхъ ба҃ приемля съвыше бж҃ьствьное оставление (σύγκληρος). Мин. сент., 0163.1096 г. И самъ дх҃ъ съпослухуеть дх҃у нашему, яко есмъ чада бж҃ья. Аще ли чада и наслѣдьници, наслѣдьници же Бу҃, сънаслѣдьници же Ху҃ (ср.: Римл. VIII, 17: συγκληρονόμοι). Панд.Ант.[1], 193. XI в. [то же — ВМЧ, Дек. 24, 2169. XVI в.~ XI в.] Бъ҃ сыи бл҃гыи чл҃вколюбець многы намъ образовалъ есть пути на сп҃снье <и> не прѣстаеть всѣхъ призывая, яко да избавит ны будущаго суда и причастьникы сътворить своему цр҃ьству и сн҃у своему вся снаслѣдникы.Ефр.Сир.II, 150. XIII в. (1091): Радуися... о(т)ч(е), почилъ еси, въсприимъ противу трудовъ своих възмездие, о(т)цемъ снаслѣдникъ бывъ, последова учению их и нраву ихъ. (Пов.врем.лет) Радзив.лет.[1], 86. XV в. Аще сн҃ове будутъ и наслѣдници, не цр҃ствия токмо, но и самаго, иже имать цр҃ство ибо гл҃етъ наслѣдници бж҃ии и снаслѣдници Хр҃ста. Скрижаль II, 250. 1656 г.

2. *Сонаследник, получающий свою долю вместе с кем-л.* Аще ли кто ужика есть завѣтующаго отинуд да отпадеть от задница. И си ко оставленымъ его снаслѣдникомъ задничьникомъ или ко инѣмъ ужникомъ преити (συγκληρονόμους). Мерило пр., 358. XIV в. [то же — Корм.Балаш., 585. XVI в.] Обручителю Иосифу дѣлящю землю, дѣтемъ своимъ перьвыя жены хотя дати часть Ст҃ыя Дв҃ы Сн҃у и Бу҃, друзии же не въсхотѣши, Яковъ же поимъ въ свою часть снаслѣдника. Пролог (Срз.), 88 об. XV в.

**СНАСЛѢДНИЦА (СЪ-),** *ж.* 1. *Соучастница.* Вънидохъ азъ въ Иродиаду, съвѣтьницю мою и сънаслѣдьницю и тою прогнѣвахъ цс҃ря и сего на обѣдѣ усѣкну и главу дахъ отроковици (συγκληρονόμον μου τῶν ἔργων). (Сл. Евсевия Алекс.) Усп.сб., 360. XII-XIII вв.

2. *Сонаследница.* Мужи такоже живуще по разуму яко немощнѣишеи вещи женстѣи отдающе чс҃ть, яко и снаслѣдници бл҃гдти животныя, въ еже не прекращатися мл҃твамъ вашим (συγκληρονόμοις). (1 Петр. III, 7) Чуд.Нов.Зав., 85. XIV в. [Апост. Христ., 84. XII в.: въкупѣ наслѣдници].

**СНАСНЫЙ** см. **снастный**

**СНАСТИ** см. **снасть**

**СНАСТКА,** *ж. Приспособление для чего-л.* Дѣлал Ефим кузнец ... две снастъки къ свещьникам да керку, да буравец, да заступъ ... да крюки котелные. Кн.расх.Корел.м. № 935, 70. 1559 г.

**СНАСТНЫЙ,** *прил. Относящийся к снастям.* Посланы с Москвы на Терек ... для отыскиванья серебрянои и всякои руды выѣзжие нѣмцы ... золотознатец Самоило Фрик да рудокопецъ Анца Аролтъ, да для снастного дѣла служилои немчин Юрьи Бем, да для переводу перевотчикъ Тимофѣи Фанеминъ. Арх.Гамеля, № 31, сст. 1. Воев.отп. 1629 г. Да в том же онбаре в розни всякого мельничного заводного снасного ломаного железа с 500 пуд, пятеры мехи ручные кожаные, 3 фурмы медных по 30-ти по 5-ти гривенок. Кн.Тул. и Каш.зав., 27. 1662 г. || *Предназначенный для снастей.* Они же, Федотко с товарыщи, розбирали и переносили домовой архиерейской снастной анбаръ, что стоял близъ холмогорского города. Кн.расх.Холмог.арх.д. № 108, 69. 1696 г.

2. *Вооруженный, имеющий необходимое военное снаряжение.* (1426): А опочаня бияхуся с ними [литовцами] чрез стѣну, а Богъ имъ помогаше святыи Спасъ, а пъскович прислали имъ бяху 50 муж снастнои [вар.: снастных] рати, и много бяху псковичи побили литвы и тотар. Псков.лет. I, 36. XVII в. [Ср.: Псков.лет. II, 122. XVI в. — 50 мужъ снастьсныхъ].

**СНАСТОЛЬНИКЪ (СЪ-),** *м. Тот, кто занимает тот же престол; преемник.* Царь Александръ... къ царю царемь и сънастольнику [вар.: настольнику] бога солнца и сиающему съ солнцемъ Дариеви великому [послание шлет]. Хроногр. 1512 г., 195. И по преставлении еже къ Богу архиепископа того же града Аркадия, и възлюблень же бысть [Иоанн] Богомъ и всѣми людми снастолникъ того града быти. ВМЧ, Сентябрь 1-13, 322. XVI в. (1460): И тако молитвами великихъ нашихъ святителей... Петра митрополита и Алексѣя снастолника его... сотвори господь милость свою. Соф.II лет.,183. XVII в.

**СНАСТЬ,** *ж.* 1. *Тж.мн. Инструмент (инструменты); приспособления для чего-л.* Аще кто хощетъ обновити священыя сосуды, да купятъ у мастера снасть всю, да сковавъ сосуды, и ввергутъ снасть во глубину; а опять да не куютъ снастью тою да не получатъ себѣ грѣха отъ Бога. (Вопр.Феогн.) РИБ II, 5. XVI в.~ 1276 г. Въ 4 день поклонихомся образу великаго архаггела Михаила, иже явися отроку, стрегущему снасть здател<ь>ную церковную. Х.Игн.См., 8. XVI-XVII вв.~ 1405 г. Всякая бы порядня и снасть была в подворие: и плотницкая, и портного мастера, и желѣзная. Дм., 91. XVI в. А во время, государи, возмятения, какъ похвалялися Новонѣмецкую слободу зжечь, и я иноземець заводные снасти многия въ то время истратилъ, храня отъ многихъ людей нахождения и разграбления, цѣною на 200 рублевъ. ДАИ X, 179. 1682 г. || *Различные приспособления для ловли рыбы или зверей.* А коли бобровники поидутъ на бобровую ловлю съ бобровою снастью, и мытчики ... на бобровникѣхъ мыта не емлютъ. ААЭ I, 157. 1537 г. Рыбную снасть посушивают. Псков.п.кн., 96. 1587 г. А за 5 рублевъ за 11 алтынъ за 4 ден<ги> ему, Савѣ, тѣми своими снастьми, непострижену, ловити рыба на монастырь в монастырскихъ озерахъ. Вкл.Нижегор., 35. 1660 г. Ловитъ рыбу ... крестьянинъ Петрушка Гордѣевъ тремя свясками тетилевою снастью. Кн.прих.-расх.Синб., 137. 1667 г.

2. *Тж.собир. Воинское вооружение, доспехи.* (1315): И по миру князь Михаило призва к собѣ князя Афанасья и боярь новгородскыи и изъима ихъ, и посла на Тфѣрь в тали, а останокъ людии в городѣ нача продаяти, колико кого станеть, а снасть отъима у всѣхъ. (Син.) Новг. I лет. (Н.), 95. XIII в. (1426): А в то время островичи ходиша тороном под Велиемъ, и егда возвратишася взад ко Острову, и обретоша в нощь на лесѣ при пути тотаръскую рать, и ударишася на них и убиша их 40 человекъ, и мало их избывше, а островичи вси отъидоша здрави, отъяша у них кони и снасти. Псков.лет. I, 37. XV в.

3. *Конская сбруя.* А бояре силны добрѣ и пышны велми, а все их носять на кровати своеих на сребряных, да пред ними водят кони въ снастех золотых до 20. Х.Афан.Никит., 17. XV-XVI вв.~ 1472 г. К о н с к а я с н а с т ь, р е м е н н а я с н а с т ь — *части конской упряжи.* Купил старецъ казначей Нифонтъ да казначей платяной старецъ Понкратей ... конски снасти: три подхомутника, дватцат<ь> обортей ременных да дватцатеры гужи моржовые, шестеры возжи волосяные. Кн.расх.Свир.м. № 6, 161. 1615-1631 гг. Куплено три хомута с ременною снастью, даны два рубли, куплено три плети, даны три алтна. Кн.Ивер.м. II, 35. 1669 г.

4. *Тж.мн. Кожаные принадлежности к седлу.* Да на салтанѣ кавтан весь сажен яхонты, да на шапке чичяк олмаз великы ... да седло золото [далее на поле вставка: да снасть золота да все золото]. Х.Афан.Никит., 45. XVI в.~ 1472 г. Куплено два сѣдла братцкие, дано два рубли восмь алтынъ четыре денги; двѣ снасти къ сѣдламъ и съ тебенки, даны дватцать четыре алтына четыре денги. Кн.расх.Болд.м., 145. 1599 г. Тебенки строченые по черному бархату на зеленомъ хозу. Сѣдло безъ снастей чернеческое, покрыто сафьяномъ чернымъ. Сѣдлишко чернеческое жъ, ветхое покрыто телятиною. Кн.пер. казны Ник., 65. 1658 г. С н а с т ь п р я ж ъ (п р я ж е к ъ) с ѣ д е л ь н ы х ъ (с е д е л ь н ы х ъ) — *комплект пряжек к ременным принадлежностям седла.* Прислал с целовальником 100 снастей пряжек седельных. Хоз.Мор. II, 209. 1660 г. Явилъ ... Андреи Булыгинъ тринатцеть пуд воску ... десеть снастеи пряж сѣдел<ь>ных. Там. кн.Тихв.м. № 1483, 60. 1698 г. С н а с т ь с ѣ д е л ь н а я — *тж. мн., все атрибуты седла и прикрепленных к нему стремян (подпруги, путлище, пристуг и др.).* На игуменское седло куплен баран красной ... снасть седелную, подпруги, путлища и пристуги. Кн.прих.-расх.Волокол.м. № 1028, 113 об. 1576 г.

5. *Тж.мн. Оснащение для судов.* Судно, на которомъ мы ѣхали, у насъ возмете и велите допровадить до Гилянъ со всею судовою снастью здорово. Посольство Васильчикова, 19. 1588 г. На покупку пенки на всякие дощаничные и каючные варовые снасти во всякие розные отпуски вышло денегъ въ росходъ 81 рубль. ДАИ IX, 44. 1676 г.

**СНАХОДИТИ.** *Явиться, случиться.* И снаходи бо скверный сатана, и обрете многих землю срьдечную взорану и умягчену сластьми житейскими, тщеславием и сребролюбием, и неправдою. Иос.Вол.Посл., 173. XVI в.

**СНАЧАЛА,** *нареч. Сначала.* Объявилась челобитная на тебя... Герасима Фирсова слогъ и письмо, и назаду рука сначала ево жь, а подъ нимъ брата твоево келейново Генадия. (Отп.старца Варс.) Суб. Мат. III, 74. 1666 г. А кому земля копать и сѣчь, сначала для опыту и подлинного увиданья, что будетъ ли въ той рудѣ... прибыль прочная, надобно работныхъ людей 30 человѣкъ. ДАИ X, 334. 1683-1698 гг.

**СНАЧАЛУ,** *нареч. Сначала, поначалу.* А сначалу, что отъ города привезли литовскую пеньку, и та пенька была добра, а нынѣ отъ году до году объявляеца пенька гораздо хуже. Гебд., 76. 1661 г. А пороху де у нихъ [мятежников] было сначалу девять сотъ пудъ, а нынѣшняго де лѣта они выстрѣляли по государевымъ людемъ половину. АИ IV, 533. 1674 г.

**СНАЧАЛЬНИКЪ,** *м. Тот, кто начальствует вместе с кем-л.* Не вѣмъ како словесъ прелестию восхити сего, яко волкъ агнца незлобива, и отнесъ на рамѣ въ дебрь третий от здѣ сначалникъ, иже по немъ. Врем.И.Тим., 420. XVII в.

**СНАЧАЛЬНЫЙ (СЪ-),** *прил. Имеющий то же начало, что и Бог-Отец, т.е. так же не имеющий начала* (ожидалось бы: събезначальный). Бѣ оц҃ь без начала, Бѣ с҃нъ съначялнъ, Бѣ с҃тыи д҃хъ съприсносы и съначальнъ (συνάναρχος). Изб.Св.1073 г.[2], 682.

**СНАЧАТНИКЪ,** *м. Тот, кто начальствует вместе с кем-л.* [*вм.* сначальникъ?]. Онъ де [М.В.Скопин-Шуйский]... сам себѣ благихъ дѣлъ образъ бывъ, державное отъ Бога кормило въ руку имѣя и правдою обоямо тя [*вм.* то?] обращая... не яко мздолюбныи прочии по немъ его сначатницы. Врем.И.Тим., 419. XVII в.

**СНАШИВАТИ.** *Многокр. к* **сносити** (*в знач. 'тайно уходя, уносить с собой, красть'*). А денегъ де онъ... Ивашко, и судовъ серебреныхъ, и ожерельевъ мужскихъ не снашевалъ. Дон.д. II, 41. 1640 г. Тому нд҃ли с четыре от Кандратья Нарышкина онъ Ивашко бежалъ, а животовъ ево Кондратьевыхъ ничего не снашивалъ. МДБП, 226. 1676 г. А какъ де онъ сбѣжалъ изъ монастыря, и онъ снесъ толко сапоги свои красные, а воровства никакого въ монастырѣ не учинилъ и кромѣ того ничего не снашивалъ. ДАИ X, 206. 1682 г.

**СНАШИВАТИСЯ.** Снашиватися рѣчьми — *вступать в общение через посланных.* (1159): Быс<ть> же лесть в Берендичихъ, творяхуть бо ся бить приѣздяче к городу, а снашивахуться рѣчьми межи собою. Ипат.лет., 501.XV в. [то же — Моск.лет., 65. XVI в.]. (1171): И болши вражда быс<ть> на Мьстислава от братьѣ и начаша ся снашивати рѣчьми братья вси на Мьстислава, и тако утвердившеся кр҃стмъ братья. Ипат.лет., 543.

**СНѢГЪ,** *м. Снег.* Великъ аг҃глъ бо Г҃нь съшъдъ съ нб҃се ... бѣ же зракъ его яко мълънии и одѣние его бѣло яко снѣгъ (ὡσεὶ χιών). (Матф. XXVIII, 1) Остр.ев., 203. 1057 г. (1127): Вода бяше велика въ Волховѣ, а снѣгъ лежа до Яковля дни. (Син.) Новг. I лет. (Н.), 21. XIII в. И межъ зубцовъ опускные дощаные окончины здѣлали и закрыли отъ снѣгу и отъ дожжю. Арх.Стр. II, 886. 1634 г. Сего дня по утру остъ-винтъ великую стужу, снѣгъ и бурю принесъ. Петр, I, 59. 1696 г. || *Мн. Обильный снег; скопление снега.* И ту есть об онъ полъ езера того [Генисаретского], на лѣтний встокъ лиць, гора высока вельми и велика зѣло, и снѣзи на ней лѣжатъ чрезъ лѣто. Х.Дан.иг., 108. 1496 г.~ 1113 г. И восхотѣ приити ко острову Соловецкому и не возможе, бѣ бо уже осень, и въздух нб҃сныи променися на студень, и бысть снѣгове. Ж.Зос.С., 33. XVI в. По низкимъ мѣстамъ снѣги и лды лежатъ высокие. (Отп.тобол. воеводы) РИБ II, 1082. 1623 г. — В знач. прозвища. Дворъ посадцкого человѣка Феодорита, прозвище Снѣгъ Карповъ, с полушки, худъ. Кн.п.Нижегор., 163. 1622 г.

**СНѢГИРЕВО.** — В сост.геогр. назв. Дер<евня> Снегирево: 1 дв<ор>, пашни въ полѣ 17 четьи, сѣна 35 коп<ен>. Кн.п. Моск. II, 54. 1540 г.

**СНѢГИРЬ** и **СНИГИРЬ,** *м. Снегирь.* Snigyr Wünter Vogel. RB, 60. XVI в. Птицы поющия: соя, снигир<ь>, соловѣй. Глосс., 203. XVII в. — В знач.личн. имени. Да славковские хрестьянѣ, староста Якушъ Васильевъ сынъ Левонова да Нечайко Захаровъ сынъ Поповъ, Иленъ Осташовъ, Снѣгирь Левинъ. Арх.Стр. I, 243. 1536 г. [Давал оброк] Снегирю, порука двор. Кн. ключей, 54. XVI в.

**СНѢГОВИДНЫЙ,** *прил. Белый, как снег.* Ея же [Елены] лице снеговидно и златы пряти семо и овамо падающися. Ист. Трои[1], 30. XVII в.~ XVI в. Якоже нынѣ, еже нами рещися хотяше, иже въ предпомянутаго града [Новгорода] нѣдрѣ иже святонастолнаго ко отцемъ началника великаго и ту сущимъ пастыря общаго, егоже въ соименныхъ бѣ снѣговиденъ верхъ, въ сточныхъ же

тѣхъ онамо первствуя онъ въ четырехъ единъ, егоже здѣ къ намъ слово бысть. Врем.И.Тим., 446. XVII в. — Ср. **снѣжновидный**.

**СНѢГОВОЙ,** *прил. Относящийся к снегу; образовавшийся при таянии снега (о воде).* В нынешнем де во 138-м году в мае пришла снеговая вода, и Нарымский острог весь потопило. Гр.Сиб.Милл. II, 370. 1630 г.

**СНѢГОСВѢТЛЫЙ,** *прил. Белый как снег, снежнобелый.* Давыи намъ снѣгосвѣтлою одѣатися утварью от воды и дх҃а. Служ.Серг., 93. XIV в.* Самъ, вл҃дко, чл҃колюбче, давыи намъ снѣгосвѣтлую одѣятис<я> <у>тварию от воды и дх҃а и ради воды сия причастия и кропления твоего бл҃гсвения намъ ниспосли. Требник, 332. XVI в.

**СНѢГОТУЧНЫЙ,** *прил. Несущий снег, снежный (об облаках).* Нн҃ѣ же вѣтры бурнии и быс<т>ро дыхание движуще по воздуху снѣготучни облаци раздираютъ и разнашаютъ, и нб҃са прозрачнѣиши бываютъ. Ж.Ал.Ош., 52. 1566 г.

**СНѢДАЕМАЯ** см. **снѣдаемое**

**СНѢДАЕМОЕ,** *с.*, **СНѢДАЕМАЯ,** *мн. То, что пригодно для еды; съедобное, съестное.* И введеши съ собою всяко животное... от всего снѣдаемаго въ снѣдение внесеши съ собою, и будеть тобѣ и онѣмь въ снѣдь (βρωμάτων). Палея Ист., 15. XV в.~ XII в. Преосвященный Иовъ ... на торжищахъ не повелѣ ничего продавати [из-за морового поветрия] отъ снѣдаемыхъ, ни хлѣба ни рыбы. Новг. III лет., 384. XVIII в.

**СНѢДАНИЕ (СЪ-),** *с. Пища; вкушение.* Учени<и> твоихъ удою от идольскыя истързая тины, Назарие, чл҃вѣкы привелъ еси Хв҃и бж҃ственое вькушение, съ Герваземь и Протасиемь, бж҃ственаго младеньча Келсиа положилъ еси, яко младо овьча [*вар.* XII в.] и нова сънѣдания, съ ними [*вар.* съ нимьже] намъ проси отпущения и велия мл҃сти. Мин.окт., 102. 1096 г. Яже [брашна] Бъ сътвори на сънѣдание съ похвалениемъ вѣрьныимъ (εἰς μετάληψιν). Панд.Ант.[1], 11. XI в.

**СНѢДАТЕЛЬНЫЙ,** *прил. Имеющий свойство пожирать, истреблять.* (1246): Огнь снедателенъ есть всякой вещи. Ник.лет. X, 131. XVI в.

**СНѢДАТИ (СЪ-).** 1. *Съедать, поедать, есть; тж. образно и перен.* И якоже лачяи удобь пишту сънѣдаеть, тако имь удобь удоляаху (ἀναλίσκει). Псалт.Чуд.[1], 147. XI в. Оц҃и наши, яко велици и чюдьни, и пасяху многы, азъ же ... и одиному овьчяти старѣи не могу быти, нъ вьину звѣрьмь сънѣдаемъ бываю (θηριάλωτος γίνομαι 'становлюсь добычей'). Патерик Син., 193. XI в. Ниединогоже имы съмотрения студению и зноемь ... и множьствомь въшьи без мѣры сънѣдаемъ (ἀναλισκόμενος). Там же, 272. Ни ли разумѣют вси дѣлающеи безаконие, снѣдающе люди моа въ хлѣба мѣсто (κατεσθίοντες). (Пс. XIII, 4) Библ.Генн. 1499 г. А которои гость у них умрет, и они того снѣдают, а въ землю не хоронят, а своих тако ж<е>. Сл.челов.незн.[1], 230. XV в. Се глаголет Сергий и Никон: ... И что ругаетеся мучащимся у огня в пекарни? Или не смыслисте сего, яко пот тех <и> кровь снедаете? Сказ.Авр. Палицына[1], 165. 1620 г. Тѣ [крысы] знатный вредъ земледѣлникомъ творятъ, снѣдаютъ куры и гуси (jedzą). Х.Рад., 103. 1628 г. || *Кусать.* Пустыня та полна змии, снедаху сн҃ов илт҃еских и умираютъ. Палея ист.сокр., 59. XVI в.

2. Перен. *Уничтожать, губить; пожирать (о болезни, огне и т.п.); разорять.* Горе вамъ, книжьници и фарисѣи, лицемѣри, яко сънѣдаете домы въдовича (κατεσθίετε). (Матф. XXIII, 13) Мст.ев., 88. XI-XII вв. И иже я ставить правду творити, огнь исходить от устъ ею и сънѣдають врагы его (καὶ κατεσθίει τοὺς ἐχθροὺς αὐτῶν). Сл.Иппол. об антихр., 69. XII в. Толико бо в них нестяжанье, яко токмо имѣют тѣла, ниже и та до конца, истли бо я недуг, снѣдающии плот<ь>. Гр.Наз.[1], 209 об. XIV в. И якоже ржа желѣзо снѣдаетъ, тако и вражда отъ съпротивнаго добродѣтель человѣчьскую отъемлеть. ДАИ I, 321. XV в.~ 1410-1431 гг. Лщение женьское снѣдаеть премудрыя человѣки. Каз.лет., 228. XVI-XVII вв.~ XVI в.

3. Перен. *Мучить, терзать.* Ниединого бл҃га улучи въ житьи семь, но вся лѣта недугомъ и печалью снѣдаемъ. Пролог (БАН[2]), 52. XIV в. И что симъ конецъ, пьянству и объядению и мирскому плищу и молвамъ ослабления попустивше? Стрѣлы борзѣйша долетѣвши, снѣдаетъ слухи и сердца наша. (Ив.Гр.Посл.) АИ I, 377. XVII в.~ 1573 г. [то же — Ив.Гр.Посл., 169]. Жалость душевная снѣдаятъ мя: слышать желаю о вышеписанномъ. Петр, I, 584. 1696 г.

**СНѢДАТИСЯ.** *Мучиться, терзаться.* (1247): Тысячьскый же Димитръ плѣненый видя землю Рускую гибнущу отъ нечестивыхъ, и сего ради жалостию снѣдашася, и глагола Батыеви: не мози, о царю, продолжити хожение въ Русстѣи земли: силна бо есть земля. Ник.лет. X, 238. XVI в. Нестерпимою жалостию снѣдахуся. Зос.С.ч., 179. 1548 г. **Снѣдатися сердцемъ, утробою** — *глубоко страдать, внутренне терзаться.* Слышав же сиа князь великий Михаилъ бывающая въ отечьствии его и

абие болить душею, и сердцемъ снѣдается, и о безаконии негодуеть нечестиваго царя. ВМЧ, Сент. 14-24, 1299. XVI в. Отшедшимъ же волъхвомъ повѣдати цареви, приступивъше же иже со княземъ Михаиломъ пришедшеи, снѣдахуся утробою, жалующе о сихъ, ожидающе неправеднаго убийства на нихъ. Там же, 1301. И начаша братия хвалити преподобнаго Савватия ... онъ же тяжко си внятъ о семъ и снѣдашася утробою, видя себѣ блаженный почитаема отъ братии. Пролог (П.), 27. 1677 г.

**СНѢДЕНИЕ (СЪ-, -ЬЕ),** *с.* 1. *Съедение, поедание; вкушение.* И мьртвыя попираемы, и повьрженѣ непогребены, и лежяштемъ на сънѣдение пьсомъ (βορά́ν). Псалт.Чуд.[1], 101. XI в. Хранити ся от брашьнъ, яже бѣ̃ създа въ сънѣдение съ похвалениемь вѣрнымъ (εἰς μετάλημψιν). (1 Тим. IV, 3) Апост.Христ., 243. XII в. [въ снѣденье — Чуд.Нов.Зав., 137. XIV в.]. Онъ же [келарь] отвѣща, яко вчера [хлебы] принесении суть, но сего ради не дахъ вчера, понеже мало сущии братии, помыслихъ въ сий день всей [по вар.] братии предложити на снѣдение. Патерик Печ., 43. XV в.~ XIII в. И тако снѣденье брашна (βρῶσις). Гр.Наз.[1], 58. XIV в. [Климент Смолят., 173 — снѣдие брашна]. Мы же со вл(а)д(ы)кою приказали ево среди улицы вергнути псом на снедѣние, да же гражданя оплачют ево согрѣшение. (Ав.Ж.) Пустоз.сб.[1], 27. 1675 г.

2. *Время принятия пищи.* Въ снѣдении же реч<е> иноком: Киръ авва, приими и другия златникы, елико хощеши, и сътвори ми писание. (Патерик Скит.) ВМЧ, Дек. 31, 2802. XVI в.~ XIV в.

3. *Пища; то, что употребляется в пищу, пригодно еды.* Обѣща [вм. обьща, κοινά] обѣма брашьна [τὰ ἐδέσματα], постьлания, сънѣдения [ошиб. перевод греч. ἐσθήματα]. Патерик Син., 271. XI в. Вчера и ономъ дни у нихъ просящи(мъ) до сытости подаваху, ныне же сами оть боголюбъцевъ нужная снедения приемляху. Каз.лет., 277. XVI-XVII вв.~ XVI в. Весь обычай ихъ азиатский и турский: и домы, и снѣдение, и питие, и платья. Спафарий.Китай, 176. 1678 г.

4. *Уничтожение, истребление.* Что же [знаменует] лопата? Очищен<ь>е. Что же о҆гнь? Дупляго снѣден<ь>е и въсклокотанье дх҃вное (ἡ τοῦ κούφου δαπάνη). Гр.Наз.[1], 21 об. XIV в. — Ср. **снядение.**

**СНѢДИЕ.** *Вм.* **снѣдение.** Ты же ми чти вины, ихже ради раа Адамъ отпаде: .а҃. диаволею завистию ... .в҃. забытиемъ заповѣди, тако и снѣдие брашна. Климент Смолят., 173. XV в.~ XII в.

**СНѢДКИ** см. **снетки**

**СНѢДНАЯ** см. **снѣдно**

**СНѢДНО** и **СНѢДНОЕ,** *с.,* **СНѢДНАЯ,** *мн.* 1. *Съестное, пища, еда.* Во истину .е҃. та вѣверичь доволна сут<ь> домови на снѣдно. (Патерик Скит.) Бусл. Христ., 414. 1296 г. Снѣдное никакоже в кѣлии обрѣташеся. Пах.Ж.Кир.Б., 101. XVI в.~ XV в. По кѣлиям хлѣба ни иного снѣднаго не держати. Ж.Павла Обн., 71. XVII в.~ XVI в. Яко не имѣти ему отъ снѣдныхъ ничтоже. Ж.Герас.Б., 174. XVII в.~ XVI в.

2. *Блюдо, кушанье, яство.* Исполнену трапезу имамы пирьствующихъ; принеси убо и снѣдная да предложимь (τὰ ὄψα). (Маргарит) ВМЧ, Сент. 14-24, 986. XVI в. ~ XV в. Вѣдати убо и сие достоитъ, како и когда всего годищна претечениа, въ посты и кромѣ постовъ, каа отъ снѣдныхъ на трапезѣ предлагаются и отъ питиа, во упокоение братству. ДАИ I, 220. 1590 г. Нѣции убо угожениа ради чревнаг<о> кровь коего любо животнаг<о> хитростию нѣкакою стваряют снѣдно, еже гл҃ть колбасы, и тако кровь ядят. Корм.Балаш., 146 об. XVI в.

**СНѢДНОЕ** см. **снѣдно**

**СНѢДНЫЙ (СЪ-),** *прил.* 1. *Годный к употреблению в пищу, съедобный.* Рече имъ: имате ли чьто сънѣдьно сьде? Они же дашя ему рыбы печены чясть (ἔχετέ τι βρώσιμον ἐνθάδε). (Лук. XXIV, 41) Остр.ев., 44 об. 1057 г. Многашьды хожаше по келиямъ ученикъ своихъ, и аще чьто обрящааше у кого, ли брашьно сънѣдьно, ли одежею лише уставьныя одежа, или от имѣния чьто, сия възъмъ въ пещь въмѣташе. (Ж.Феод.Нест.) Усп.сб., 107. XII-XIII вв. И от древа ражаются плоди красни и подобни снѣдным, да аще кто ущкнет, то растается на прах и на дым (ἐδωδίμων). Флавий. Полон.Иерус. II, 46. XVI в.~ XI в. Болото ... скорѣе подаетъ вшествие и размножение всякому древеси, иже имать овощь снѣднои. Назиратель, 426. XVI в. Принесено нарядные вербы... 17 вѣтвей, навязаны листьемъ зеленымъ и съ розными цвѣтами, со птицами и съ снѣдными овощи, яблоки и финиками и винными ягоды. Заб.Мат. I, 93. 1689 г. || *Имеющий съедобные плоды (о дереве).* Сице бо и в Рождени книжнѣ [ἐν τῇ Γενέσει τῇ βίβλῳ, в книге Бытия] лежить, яко от всякого древа, иже ес<ть> в раи снѣдное, яси, и иже знаяти доброе и лукавое не имата снѣсти от него, яко явѣ ес<ть> не бѣ снѣдно древо (οὐκ ἦν βρώσιμον ξύλον). Палея ист., 6. XV в.~ XII в. Сего ради Хѣ̃ пригвозди тѣло свое на кр҃стѣ, да исцѣлить Адама, уязвенаго древомъ снѣднымъ. Сл.Илар.[2], 159. 1494 г.

2. *Связанный с принятием пищи, с едой.* Ибо Бог дав от сих [животных] на снедное

утешение человеком, да быша заповеди его исправили. Аще кто не исправит заповеди его, не достоит сему имети обычая дерзновенна, дабы его ради снедеи Божия творениа животная убивати. Ерм.-Ер.Соч., 196. XVI в.

**СНѢДОМОЕ,** *с. То, что пригодно в пищу, съедобное.* И реч<е> Самсонъ, что ес<ть>, яко изыдеть от <не>снѣдаемаго снѣдомое, и от горкаго сладкое (βρῶσις). Палея ист., 128. XV в.~ XII в.

**СНѢДОТВОРЕЦЪ (СЪ-),** *м. Тот, кто приготовляет пищу; повар.* Стужати си поварскими и сънѣдотворець ухыщреньми. Гр.Наз. XIV в.*

**СНѢДОТВОРНЫЙ,** *прил. Относящийся к приготовлению пищи, кулинарный.* И благоуханиа нѣкая снѣдотворная устраяющему (ὀψοποιητικάς). (Дионисий Ареопаг.) ВМЧ, Окт. 1-3, 770. XVI в.~ XV в.

**СНѢДЬ,** *ж.* 1. *Пища (тж. перен.), еда; съедение, вкушение.* Въ единъ же от дьнии пусти старьць ученика своего на служьбу, давъ ему и мало хлѣбъ въ сънѣдь (εἰς ἀνάλωμα). Патерик Син., 112. XI в. Рысь нѣоткуду идущи... устрьми ся вьзяти мя и сътворити мя сънѣдь собѣ (θοίνην). (Ж.Феод.Студ.) Выг.сб., 359. XII в. И всякъ гадъ, иже есть живо, вамъ дахъ на снѣдь (εἰς βρῶσιν). (Быт. IX, 3) Козма Инд.[2], 159. XV в.~ XII-XIII вв. Приведоша пр҃пдбнаго в снѣд<ь> льву быти (θηρίοις ἐκδοθῆναι βοράν). Ж.Вас.Нов., 356. XVI в.~XIV в. Мню же, яко сатана древняго Адама ослѣпи преслушаниемъ и сада снѣдию (διὰ... βρώσεως). (Муч. Артемия) ВМЧ, Окт. 19-31, 2093. XVI в. ~ XV в. Вопросъ. Яко по снѣди ли позната, яко нага быста Адамъ же и Ева, или и прежде снѣди имѣста кое чювство (τὴν βρῶσιν)? Скрижаль, V, 60. 1656 г. Како о васъ не плакать? Плачю, рече, яко взялъ васъ живыхъ диаволъ и не вѣмъ, гдѣ положити хощетъ: явѣ есть, сводитъ в преглубокий тартаръ, и огню негасимому снѣдь устрояетъ. Ав.Кн.бес., 291. XVIII в.~ 1675 г.

2. *Кушанье, блюдо.* И начят въспоминати пищу и сладость снѣдемь, ихъж<е> имѣше въ полатѣ. (Патерик Скит.) ВМЧ, Дек. 31, 2518. XVI в.~ XIV в. [Отрок, прислуживающий за столом] кратко да отвѣщаетъ за разными снѣдми, тарели имать перемѣняти. Гражд.об.дет., 44. XVII в.

**[СНѢЖАНЫЙ],** *прил. Белоснежный.* Подобьнъ бо есть постьникъ фуникову цвѣту... яко вънѣуду убо есть дряхлоблѣштьн, утрьюдѣ же снѣжань и многоплодьн (χιονῶδες). Панд.Ант.[1], 17. XI в. [ВМЧ, Дек. 24, 1883 — снѣженъ; Изм., 417 об. XVI в.~ XIV в. — снѣженъ]. — Ср. **снѣжный.**

**СНѢЖНИЦА,** *ж.* — В сост геогр.назв. А Сосновскому берегу межа от рѣчки Лиходѣевки да до рѣчки Снежницы. Гр.Кольск., 538. 1685 г.

**СНѢЖНО** см. **снѣжный**

**СНѢЖНОВИДНЫЙ,** *прил. Белоснежный, белый, как снег.* На нейже [колеснице] всечестную Помощници своея икону поставив, четверицу снежновидных коней впрещи завеща. Истом.Лит.пан., 178. 1687 г. — Ср. **снѣговидный.**

**СНѢЖНЫЙ,** *прил.* 1. *Относящийся к снегу; тж. как замена косв. падежей и предложно-падежных сочетаний сущ.* **снѣгъ.** И вѣтръмъ вѣяния, и добры дъжди и бездъждия, и сънѣжьныя тяжести... отъ знамении нѣкыихъ гатаюште проричуть (χειμώνων). Изб.Св. 1073 г.[2], 432. Приде же ли въ съкровища снѣжьная, съкровища же ли градьная видѣлъ еси (Иов. XXXVIII, 22: ἦλθες δὲ ἐπὶ θησαυροὺς χιόνος)? (Чтен. и пам. Иова) Усп.сб., 163. XII-XIII вв. И тъ сниде и побия лва посредѣ рва въ дн҃ь снѣженъ (ἐν τῇ ἡμέρᾳ τῆς χιόνος). (2 Цар. XXIII, 20-21) Библ.Генн. 1499 г. (1446): Бѣ же снѣги велики падоша, и не могоша въпереди съ вѣстью приити къ великому князю, сугреби снѣжными не могоша гнати. Львов.лет. I, 260. XVI в. Земля начинаетъ бѣлою снѣжною одеждою одѣватись. Петр, I, 657. 1697 г. **Снѣжная вода** — *вода, образовавшаяся из растаявшего снега.* Наложити [сосуд] полнъ воды... или снежнои или дожжевои водѣ. Сим.Обих.книгоп., 40. XVI-XVII вв.

2. *Обильный снегом; покрытый снегом.* Потомъ Агамѣа и Сугиа побѣдихь, и Семина языкь, об ону страну Нила рѣкы в непроходных и снѣжных горахь живущих, идеже пр҃сно мглы и студени, и снѣзи глубоцы... рѣку прешед покорих (χιονώδεσσιν). Козма Инд.[2], 74. XV в.~ XII-XIII вв. (1421): Зима бысть снежна велми, и по том на весну бысть вода велика зѣло. Псков.лет. II, 38. XV в. Верхъ горы бяше снѣженъ. Кн.Степ., 317. XVI-XVII вв.~ 1560 гг. И ѣхали доломъ паки на горы же высокия; а выше того есть гребень самой снѣжной. Арс.Сух. Проскинитарий, 95. 1653 г. — **Снѣжно,** *в сост. сказ.безл.* И весною было снѣжно: маия въ 15 день выпали на Коштакѣ снѣги въ аршинъ с лишкомъ, и воды отвесть было невозможно. ДАИ X, 340. 1698 г.

3. *Белоснежный; белый, как снег.* Да будеть яко и бѣлимая риза. Якоже бо и она бѣльчьею пьхома и гладима убѣлѣеть и яко снѣжьна будеть (χιονῶδες). Панд.Ант.[1], 168. XI в. Портъ бѣаше у мене млониями истканъ, на друзѣи странѣ снѣженъ с драгымь

каменьемь (ἐν μέρει χιονώδης [вар. χιονοειδής]). Ж.Андр.Юрод., 11. XIV в.~ XII в. [то же — ВМЧ, Окт. 1-3, 100. XVI в.]. Подобенъ бо есть постникъ финикову цвѣту... яко внѣуду убо есть дряхлоблещенъ, утрьуду же снѣженъ и многоплоденъ (χιονῶδες). (Панд.Ант.) ВМЧ, Дек. 24, 1883. XVI в.~ XI в. [в Панд.Ант.[1], 17 — снѣжань].

**СНѢЖОКЪ,** *м. Уменьш.-ласкат. к* **снѣгъ**; *снежок.* (1476): Того же мѣсяца [октября] въ 25 сгорѣла слободка княжь Юрьевская за Москвою рѣкою... Сие мимошедшее лѣто, а осень ся засуха велми велика была, въ 31 снѣжокъ малъ палъ. Симеон.лет., 251 (сноска). XVI в. И в тот ден<ь> было с утра ведрено, а с полудни шол снѣжок невелик с час, а к вечеру шол дождь недолгое время. Днев.зап. ПТД, 9. 1657 г.

**СНЕЗЪСЯ, СНЕЗЬСЯ** см. **снистися**

**СНЕКА** см. **шнека**

**СНЕЛИКО (СЪНѢЛИКО),** *мест. Сколько, насколько.* Не подая тому вѣньць, сънѣлико ихъ вѣсть его търпяща (ὅσοις καὶ γινώσκει αὐτὸν ὑπομένειν). (Ио.Леств.) Вост. II, 208. XII в.

**СНЕМЪ[1] (СЪНЬМЪ,** р.п. **съньма, сонма), СОНМЪ,** *м.* 1. *Собрание, сход, съезд; народ, общество.* Прилѣжьно имаши прогнѣвание еже на овьца своя. Помяни съньмъ твои, иже сътяжа испьрва (τῆς συναγωγῆς σου). (Пс.LXXIII, 2) Псалт. Чуд.[1], 143. XI в. Градъ же благовѣрьныхъ съньмъ, напаяемъ водами рѣчьнами на плодовие (πολίτευμα). (Пс.XLV, 5) Там же, 41. Не възнеси себе да не отъпадеши и наведеши на душу свою бещ҃тъстие, и открыеть Г҃ъ таины твоя и посредѣ съньма низъложить тя (ἐν μέσῳ συναγωγῆς). Изб.Св. 1076 г., 315. Мы убо рьцѣмь ... съ Иеремиемь: не посѣдѣхъ съ сонмомь играюштихъ (μετὰ συνεδρίου). (Иерем.X, 17) Панд.Ант.[1], 140. XI в. Ангелъ съньмъ (σύστημα). Ирм. (Амф.), 96. XII в. Собра Моиси весь снемъ сн҃въ Излев҃ъ (συναγωγήν). (Исх.XXXV, 1) Пятикн., 88 об. XIV в. (1097): Поиди с нами Берестью, яко се вабит на Ст҃ополкъ на снем, и ту умирим ся с Ст҃ополком. (Пов.врем. лет) Лавр.лет., 269. 1377 г. (997): Бѣ бо единъ старець не былъ на сонмѣ томъ и въпрашаше ихъ: что ради снемъ сии былъ? Новг.V лет., 98. XVI в. Старци же, видяще бѣсовьство их, не мнѣшя добро млъчяти, и съвокуплешес<я> вси Июдеи на съньмъ, обличяху перевѣтьство их и проявишя их, яко ти сут<ь> творци всѣм зломъ древле и нн҃ѣ (εἰς ἐκκλησίαν). Флавий.Полон.Иерус.II, 246. XVI в.~XI в. Тотъ воръ Ивашко Зарутцкой... думного дворянина и воеводу Прокофья Ляпунова... учиня сонмъ велѣлъ совѣтникомъ своимъ убить. Дон.д.I, 97. 1614 г. Изгнаша его изъ церкви по закону Моисеову, понеже законъ повелѣвая прокаженныхъ внѣ сонма и изъ града изгоняти, дондеже исцѣлиетъ. Ав.Кн. толк., 479. XVII-XVIII вв.~1677 г. || *Собрание с законодательными функциями.* По смерти Либушинѣ прехитрая служащая ей, именемъ Власта, всѣ учения и вѣщбы ея вѣдала; та, собрався с ыными дѣвицами, учинила сонмъ такой, чтобъ мущинамъ надъ женщинами не владѣть. Козм., 70. 1670 г. || *Совет, сейм.* Цесарь насъ [послов] къ государю вашему, царю и великому князю отпустилъ изъ Вѣдны, а былъ въ Вѣднѣ на съемѣ: насъ съ сонму, всею землею приговоря, и отпустилъ. Рим.имп.д.I, 500. 1576 г. || *Община.* Сн҃ове ж<е> Рувини Ехонъ... Асронъ, и снем Асроним, Хархи и снем Хархиинъ — си сънми Рувини (δῆμος ...δῆμοι). (Чис. XXVI, 5-6) Библ.Генн.1499 г. || *Скопище, множество.* Покрыи мя отъ съньма зълобивыихъ, иже изостриша яко оружие язык҃ы своя (ἀπὸ συστροφῆς). (Пс.LXIII, 3) Панд. Ант.[1], 64. XI в. || *Толпа.* И сонмы на стогнах града царствующаго собирающеся, криваа и незаткнутыми усты проповедаху. Сказ.Авр. Палицына[1], 119. 1620 г. || *Молитвенное, богослужебное или торжественное собрание.* Аще жена будеть съ мужьмь ночь... и бываеть съньмъ, аще подобаеть има приимати с҃тое обьщение или ни (σύναξις). Ефр.корм., 542. XII в. И въ праздникы и въ сънмы да будеть маная опрѣснъци тельцы и опрѣснъци овну и агньцьмь (ἐν ταῖς πανηγύρεσιν). (Иезек. XLVI, 11) Библ.Генн. 1499 г. Тако рече прор<о>къмъ Амосомъ: възненавидѣхъ праздники ваша и на сонмы ваша не призрю. Сл.св.прор., 197. XV в. И бяше... ко всякои добродѣтели бл҃гоприлѣженъ, дѣломъ бо ручнымъ и ума смотрениемъ на всякъ дн҃ь являяся и от сонма никакоже отлучаяся цр҃ковнаго... прежде реку всѣхъ во ст҃ую приходя службу (τῆς ἐν τῷ κυριακῷ συνάξεως). Ж.Феод.Едес., 24. XVI в. || *Церковь как община верующих.* Нача... Ефремии учити и молити стълпника да бы... приобщилъ ся святеи съборьнѣи апостольскѣи цр҃кви. Отъвѣща стълпьникъ къ нему и рече: азъ же съньму не причащю ся. Патерик Син., 79. XI в. Съньмъ архангела Михаила — *празднование в честь архангела Михаила и прочих ангельских сил.* Мц҃а то<го> ж<е> сънемъ архангл҃у Михаилу въ Аркадинѣх (ἡ σύναξις τῶν ἀρχαγγέλων). Остр.ев., 240. 1057 г. Съньмъ июдѣиски и и — *синагога.* Исходящема же има от

сънъма июдейскаго, моляхуть я языци въ другую суботу рещи гл҃ы сиже (ἐκ τῆς συναγωγῆς). (Деян.XIII, 42) Апост.Христ., 31. XII в. **Сонму начальникъ** — (*иронически*) *о старшем в собрании* (ср. **начальникъ сонмища**). Пришедъ в Пошехонье, подвигъ начаша здѣ, ими жъ равноношци проваждаху: по дни бо глаголаху и по нощи не молчаху; паки убо труди, паки жъ ревность — Григорьевъ сынъ Иванъ, сонму началникь. Евфр.Отразит.пис., 20. 1691 г.

2. *Собор (съезд иерархов поместной или вселенской церкви).* О Анастасѣ цр҃и, о отъставлении Евфима и Македона патриархама Костяньтиня града, изгъна бо я въ Евхаиты къ Понъту ст҃аго сънъма дѣля иже въ Халъкидонѣ о҃ц҃ъ (διὰ τὴν ἁγίαν σύνοδον). Патерик Син., 85. XI в. Сельвестръ чьстьно трьми съты и .и҃т. о҃ц҃ъ великого цр҃я Костянтина на помощь приимъ, съньмь пьрвыи събьравъ въ Никеи, Ария побѣди и проклятъ и. (Пам. и ж.Мефодия) Усп.сб., 190. XII-XIII вв. Ст҃ыи же сънемъ .ѯ҃. въ Никеи градѣ быс<ть> Вифаниистѣи при цр҃и Костянтинѣ и Иринии мт҃ри его. Уст.корм., 6 об. XIII-XIV вв.

3. *Заседание.* Пръвое снидошася на съборъ мц҃а септевриа... и... начаша зборовати четвертыи снем по преже бывшему подобию устава своего. Сл. и сказ.Флор.соб., 365. XVI в.~ 1461 г.

4. *Синедрион (верховный орган управления иудейской религиозной общины); перен. судилище.* Архиереи же и вьсь съньмъ искаху на Ии҃са съвѣдѣтельства да и убиють и не обрѣтааху (τὸ συνέδριον). (Марк.XIV, 55) Остр.ев., 290 об. 1057 г. Се възводять на снемъ моего угодника, блаженнаго Авраамиа... Ставшу же блаженному Авраамию на судѣ, князи и велможи... глаголаше. Ж.Авр.Смол., 28. XVI в.~ XIII в. Се видѣша бывши на сонмѣ на святаго, убояшася и покаашася... не бывшии же на сонмѣ радоваxуся. Там же.

5. *Скопление, совокупность.* А еже верху вода землѣ събрася въ снемъ единъ... море нареч<е>но быс<ть> (εἰς συναγωγὴν μίαν). Хрон.Г.Амарт., 302. XIII-XIV вв.~ XI в. И рече Бъ҃: да съберется вода яже под нб҃семъ въ съвокупление едино и да явится суша... и събрася вода яже под нб҃семъ въ сънмы своя, и явися суша (εἰς τὰς συναγωγὰς αὐτῶν). (Быт.I, 9) Библ.Генн.1499 г. И нечистии да будут вам, развѣ кладяз<ь> водных... и снем водных, да сут<ь> чисти (συναγωγῆς ὕδατος). (Лев.XI, 36) Там же. Да соиметься вода яже на земли въ сонмы своя. Рог.лет., 1. XV в. Чесо ради, единъ сонм водъ рекий, по сихъ многия именова? Собрася бо, глаголетъ, вода, яже под нб҃семъ, в сонмы своя (συναγωγὴν τῶν ὑδάτων ... εἰς τὰς συναγωγὰς αὐτῶν). Скрижаль, V, 45-46. 1656 г. И совокупистася три рецѣ во единъ сонмъ, да аще и совокупишася, но именуется Тура старейшинства ради. Спис.Сиб., 2. XVII в.

6. *Соединение.* Аще бо съмьрьть уставляють отълучение дш҃и отъ плъти, въстанъ всяко есть сънъмъ дш҃и же и плъти (συνάφεια). Ио.екз.Бог.[1], III, 98. XII-XIII вв.

7. *Схватка, бой.* (1380): И срѣтошася за Доном, на усть Непрадвы, и бысть сѣча зла, такова и не бывала в Руси... И ту убиени быша на сонмѣ: князь Феодоръ Романовичь Бѣлозерьскии и сынъ князя Иван, Семенъ Михайловичь, Микула Васильевичь. Рост. лет., 305. XV в. — Ср. **суимъ, съемъ.**

**СНЕМЪ[2],** *м. Копия, список, снимок.* Поручную запись писалъ диачекъ церковной... [На обороте:] Снемъ съ поручные. АЮБ II, 832. 1604 г. Образъ пресв<ятыя> Богородицы Владимирския, снемъ съ чудотворныя иконы, что Луки евангелиста письма на Москвѣ въ соборной церкви Успения. Подлинник ик.[1], 52. XVII в. Снемъ с иконы [написано... внизу изображения]. Там же, 122. — Ср. **снимъ, снимокъ, съемъ.**

**СНЕМЪ[3]** см. **сняти**

**СНЕМАГАТИ (СЪ-).** *Изнемогать, терять силы.* Онъ же... сънемагая ни гласа простраа испустити можаше (deficiebat). Патерик Син., 141. XI в.

**СНЕМНИКЪ (СЪНЬМ-),** *м. Участник собора или член группы.* На шестѣмь съньмѣ... прокляша съ вьсѣми съньмнихы [*вм.* съньмникы] тѣми, реку же Феодора Фараньскааго, Севгира же и Пирона... и прочая поспѣшьникы ихъ. (Пам. и ж. Мефодия) Усп.сб., 190. XII-XIII вв.

**СНЕМНЫЙ (СЪ-, СОНЬМ-),** *прил. Относящийся к народу, обществу.* Приидоша же вси князи соньмнии (συναγωγῆς, в др.сп. сънемнии). Исх.XVI, 22. Сб.Волог. XV в. Ак.н.*

**СНЕМОГАТИСЯ.** *Изнемогать.* Аще ли кто нищеты ради отходитъ в манастырь... то уж не Божия дѣля любви отходитъ... дѣти бо оставленыя имъ голодомъ измираютъ и зимою снемогаются боси и нази. Изм., 41. XVI в.~ XIV в.

**СНЕМОЖЕНИЕ,** *с. Изнеможение, бессилие.* И нача... князь Ярославъ Всеволодичь... царю Батыю... дании давати, снеможение видя людеи своихъ [*в прочих спп.* изнеможение; Каз.ист., 45 — изнеможение]. Каз.лет., 195. XVI-XVII вв.~ XVI в.

**СНЕМОЩИСЯ (СЪ-).** 1. *Обессилеть, изнемочь.* Егда бы кого видѣлъ [святой]

сънемогъша ся, ношааше беремя свое [*вм.* его, αὐτοῦ] (ἀτονήσαντα). Патерик Син., 61. XI в.

2. *Потерять сознание, обмереть.* Снемогльса бѣ, а не умерлъ (ὅτι κάτοχος ἐγένετο). (Ев.толк.) Вост.II, 208. 1434 г.

**СНЕМСТВО (СЪНЬМ-),** *с. Собрание.* И да разумѣваемъ другъ друга въ обновление любъви и добръ дѣлъ, не оставляюще съньмьства своего (τὴν ἐπισυναγωγὴν ἑαυτῶν). (Евр.X, 25) Апост.Христ., 232. XII в.

**СНЕНЫЙ,** *прил. Снулый (о рыбе).* Куплено… рыб живыхъ .s. щукъ болших, в том числѣ одна снена, .ǯ. щучекъ среднихъ и малых. Кн.прих.-расх.Холмог.арх.д. № 102, 115. 1694 г. К тому столовому кушанью покупка живой и сненой рыбы. Кн.расх.Холмог.арх.д. № 107, 1. 1694 г. — Ср. **снулый, снутый.**

**СНЕРАЗУМѢЕМЫЙ,** *прил. Непостижимый.* Кто исчелъ персть земную, или песокъ морскии, или счелъ капли облачныя, иже землю и море спряглъ неразрѣшенами устами [*вм.* узами, *ср.* с. 121], иже снеразумѣемую лѣпоту звѣздную отъ огня усѣклъ и украсилъ небо. Кн.Енохова, 97. XVII в.

**СНЕСЕНИЕ,** *с.* Снесение союза *— заключение союза, составление, образование союза.* И призвати бъ съ ними на розговоръ обще для договору и снесения того союза посла ихъ, чтобъ и оной рѣчи посполитой въ урочные лѣта неприятеля креста святаго… воевать. Петр, I, 97. 1696 г. А призвати бъ въ тотъ отвѣтъ для договору и снесения того союза посла вашего, при дворѣ его цесарского величества въ Вѣнѣ обрѣтающагося. Там же, 99.

**СНЕСТИ (СЪ-), снесу.** 1. *Принести сверху, снести, свести.* И отъ языкъ ниединъже бѣ съ мною и съпърахъ ихъ яростию моею, и снесохъ на землю кръвь ихъ, и окропишися побѣжденiемь их ризы моя (κατήγαγον). Псалт.Чуд.[1], 101. XI в. [Илия] огнь съ нб҃е словмь снесъ, попаль многы. (Пам. и ж.Мефод.) Усп.сб., 189. XII-XIII вв. И бысть гласъ к Михаилу: понеси Авраама на землю… И снесе Михаилъ Авраама на землю. Смерть Авраама, 13. XIII в. Видѣхъ два анг҃ла снесоша отроча младо и зарѣзаша, источиша кровь его въ чашу. Пролог (Ф.), 10. XIII-XIV вв. Словом его [пророка Илии] удержася нб҃о, и снесе трищи огнь (κατήγαγεν). (Сирах.XLVIII, 3) Библ.Генн. 1499 г. (1414): И аще съ небесъ снесе плоть, кая же бѣ ему потреба и отъ Дѣвы воплотится? Ник.лет.XI, 145. XVI в. Она же рече слузе: взыди на пещь нашу и, снем з гряд поленце, снеси семо. Пов.П. и Февронии (Скр.), 234. XVI в.~ XV в. На низ вода снесет, а вверхъ кабала взведет. Сим.Послов., 128. XVII в. || Перен. *Послать свыше.* (990): И ина многа баснословия въ таковѣмъ писании смѣха достойно, сие отъ Бога снесено на нь — блядословятъ. Ник.лет.IX, 59. XVI в. || *Низвести, заставить упасть, пролиться.* Не слезы ли вдовицѣ по ланитама текуть и вопль на снесшаго я (ἐπὶ τῷ καταγαγόντι αὐτά). (Сирах.XXXV, 15) Библ. Генн. 1499 г.

2. *Перенести вниз.* (1519): А святыхъ преподобных отец печерских Феодосиа и Антониа снесоша з горы в печеру, в созданную церковь в новую вкупѣ с Пречистою, и освящаша храм преподобныхъ отецъ Феодосиа и Антониа на сам праздник Успение Пречистеи. Псков.лет.I, 101. XVI в. [*зд. о перенесении престола как синониме перенесения церкви*]. (1543): Того же лѣта в Живоначальнеи Троицы снесоша с полаты двѣ службе в придѣлы, Знамение святеи Богородицы да святыи мученикъ Фрола и Лавра. Псков.лет.I, 111. XVI в. [с полат снесли два престола — Псков.лет.II, 230. XVI в.]. — *О перенесении из жилых покоев (которые в богатых домах и в царском дворце находились обычно на втором этаже).* А достальныя пугвицы и снурокъ нашиты на зипунъ же отласной, которой снесенъ былъ изъ хоромъ. Арх.бум. Петра, I, 269. 1684 г.

3. *Перенести, переместить вообще (постройку и т.п.).* А тот починок Крутой снесен из за рѣки из за Сестрицы, а преж того тот починок Крутой был на той сторонѣ рѣки Сестрицы… а как тот починок Крутой достался Курбату в помѣстье, и Курбат, г<осподи>не, его с того мѣста перенес к лѣсу за рѣку за Сестрицу, и двор себѣ поставил и лѣс розсѣк и пашню учинил. А.гражд.распр.I, 61. 1539 г. (1540): Того же лѣта совершиша 4 церкви камены… а 40 мученикъ [в Псково-Печерском монастыре] снесоша на гору в приѣжжеи дворъ. Псков.лет.II, 229. XVI в. И тех лавок места подпущены под земляной город и под городовую меру, а те лавки с тех мест 8 лавок снесены на Пробойную улицу, а иные не ставлены. Новг.лав.кн., 193. 1583 г.

4. *Снести, убрать (постройку) с какого-л. места.* А складник у складника в одной деревни наставитце хороминою на дворовую землю, и ему земля очистить и хоромина снести, тольки будет другому на то место что ставити. Суд.Фед.Ив.(кр.) 357. XVII в.~ 1589 г. Велѣно с того мѣста хоромы снесть и мѣсто очистить, и поставить тѣ хоромы на иномъ мѣстѣ, гдѣ пристойно. Ворон.а., 170. 1698 г.

5. *Отнести, доставить (куда-л.).* И сънесохомъ и в лаврю Фаронии, и ту и положихомъ (κατηνέγκαμεν). Патерик Син., 94. XI в. А приѣхавъ къ Москвѣ, велено ему та грамота отдати аглинскому гостю Рыцерю, а ему велено сънести къ тебѣ, ко гр҃рю. Англ.д., 441. 1603 г. || *Отнести в качестве подарка.* Дворцового приказу дворянину Ивану Помаски на имянины снесено рыбы на сем<ь> алтын на 2 де<нги>. Кн.расх.Ивер.м. № 43, 8 об. 1668 г.

6. *Унести, вынести.* Посла Навходоносоръ цр҃ь послы, иже и изведоша его [царя Иоахина] въ Вавилонъ, и сънесеным вкупѣ предрагымъ съсудомъ дому Г҃ня (asportatis... vasis). (2 Парал.XXXVI, 10) Библ.Генн.1499 г. Ис Корѣлы меня отецъ снесъ къ Москвѣ мала, и язъ того не помню, въ которомъ погосте мы въ Корелы жили и какъ меня отецъ вынесъ. Новг.каб.кн., 259. 1594 г. А бортнику на всякое надобья къ бортямъ, что ему на себѣ снесть, а не лошедью везть, взяти что можно. Доп.Суд., 80. XVII в. || *Убрать со стола.* И яствы снесли и паки пили кофе съ сахаромъ. Арс.Сух. Проскинитарий, 60. 1653 г.

7. *Унести незаконно (обычно при побеге).* А кто даст денег в заем, да того человѣка станет дръжати у собя, и збежит у него тот человек покрадчи, и что снесет, то у него пропало, а по кабале денег лишен. Суд.Ив.IV, 170. 1550 г. Да исъ тоѣ же рухледи снесли у него бѣглые ево люди 4 камки, 5-ры дороги, 3 скатерти индѣйские. Перс.д., 593. 1621 г. А говорила де [девка Парашка], что она вольная, а животовъ де что она снесла ль или нѣтъ, того онъ Ивашка не вѣдаетъ, а про тѣ де сносные животы скажетъ онъ, Акимъ Ушаковъ. Д.съезж.дв., 13. 1695 г.

8. *Сорвать, унести силой своего движения (о воде, ветре).* (1126): Бысть вода велика, потопи люди и жито и хоромы снесе. Моск.лет., 31. XVI в. (1421): Бысть зима снежна вельми... и по томъ на весну бысть вода велика и силна зѣло... в Новѣгородѣ много города подняло... и мостъ Волхово снесе, и много святых церкви и монастыри подня. Псков.лет.I, 34. XVII в. В займище были надолбы... и тѣ надолбы полая вода снесла. Баг.Мат., 59. 1668 г. — Безл. (1300): Вѣтри силни быша, и дождове, и громове; в Торжку туча на одномъ часу ровъ учинило и хоромовъ нѣсколко снесло изъ основанья. Лавр.лет., 485. 1377 г. (1470): По Великои рѣкѣ ледъ идучи, християномъ... много хоромовъ подрало и запасовъ снесло. Псков.лет.II, 170. XVI в.

9. *Принести в одно место, собрать.* А как давати безсудныя, дияком снести срочныя самим вместо, да разобрав срочные самим дияком, да велети им подьячим бессудные давати и сроки отписывати. Суд.Ив.III, 22. 1497 г. Изгребше кости умр҃ъших иудѣи... хврастиа много снесше и вжегше, всыпавше на огнь. Хрон.И.Малалы, XV, 12. XVI в.~ XIII в. (1382): Книгы же толико множество снесено съ всего города... въ сборныхъ церквахъ... съхранениа ради спроважено, то все безъ вести сътвориша. Симеон.лет., 132. XV-XVI вв. || *Соединить, объединить.* И тѣ записные дѣла подлинные, и списки, и вчернѣ писаные, были врозни, а нынѣ въ столпы снесены, для скораго прииску и вѣдѣния. АИ V, 477. 1697 г.

10. *Перенести в одно место (постройки, поселения).* Дер<евня>... и починокъ... снесены вмѣстѣ послѣ писцовъ. Ряз.п.кн.II, 449. 1567 г. Да Ивашка Пушкина да Васки Федорова сына дер<евня> Совина, дер<евня> Деревково снесены въ одно мѣсто. Кн.п.Моск.II, 171. XVI в.

11. *Сдержать, выполнить (обещание).* А которая... было завещание... о поклонении мощей чюдотворцевъ Зосима и Савватия, и нѣкакимъ случаемъ того обещания не снесъ, а ныне соизволениемъ Божиимъ тотъ залогъ содержалъ и... раки ихъ чюдотворцевы видить сподобился. Петр, I, 21. 1694 г.

12. *Справиться* (ср. ст.-польск. znieść). Но достоитъ ми убиенныхъ оныхъ безъ правды благородныхъ и свѣтлыхъ мужеи... воспомянути, колико память ми снесетъ, паче же благодать Святаго Духа подастъ, уже во старости немощнымъ тѣломъ сущу. Курб.Ист., 275. XVI в. — Ср. **сносити**.

**СНѢСТИ (СЪ-), снѣмь.** 1. *Съесть; поесть.* Аще къто сънѣсть отъ хлѣба сего, живъ будеть въ вѣкъ (φάγῃ). (Ио.VI, 48) Остр.ев., 21. 1057 г. Причастившеся въ церквах Бжиа тѣла и крови, и пришедше въ домы своя, снѣдят и испиють въ сытость и потом поспять, тако бо творять истиннии хрестиане. Сл. и поуч. против языч., 16. XVI в.~ XIII в. Въстав убо и въпросивъ едину старицу гл҃я: молю ти ся, мати, принеси ми мало хлѣба, да вкушу, понеж<е> не снѣдохъ дн҃сь. (Патерик Скит.) ВМЧ, Дек. 31, 2515. XVI в.~ XIV в. Что же убо нынѣ древо, от негоже плодъ снѣде Адамъ (ἔφαγεν)? Скрижаль, IV, 69. 1656 г. И обозревся со отроком ту и спа до утра на траве, дав отроку нечто мало снести, сам же ничего не вкуси. Пов.Тим.Влад.[1], 121. XVII в.~ XV-XVI вв. || Перен. *Вкусить, изведать что-л.* (1268): И пакы помянемъ Исаия пророка, глаголюща: аще хощете послушати мене, бл҃гая земная снѣсте (Ис.I, 19: τὰ ἀγαθὰ τῆς γῆς φάγεσθε). Новг.I лет.(Н.), 87. XIV в.

Снѣсти плоды дѣлъ своихъ — *получить по своим делам, по заслугам.* Горе душе ихъ, зане умыслиша совѣтъ лукавъ въ собѣ... убо плоды дѣлъ своихъ снедятъ. Горе беззаконному, злая бо приключаютца ему по дѣломъ руку ево. Ив.Гр.Посл.I, 75. XVII в.~ XVI в.

2. *Пожрать, истребить, уничтожить.* И сти̑и бо мученици искушении муками и не побѣжени не вънидоша въ искушение, яко котораяи ся съ звѣрьмь, доньдеже не будеть сънѣденъ имь (μὴ βρωθῇ). Патерик Син., 350. XI в. Злато ваше и сребро издръжавѣ, и ръжа его послухование вамъ будеть и сънѣсть плъти ваша яко огнь (φάγεται). (Иак.V, 4) Апост.Христ., 78. XII в. (1071): Яневи же идущю домови, в другую нощь медвѣдь възлѣзъ, угрызъ ею и снѣсть, и тако погыбнуста наущеньемь бѣсовьскым. Лавр.лет., 178. 1377 г. (1186): Лѣзи сѣмо к намъ, ты намъ братъ свои, ци снѣмы тя? Толико не приставаи к брату Всеволоду. Там же, 402. (1268): Мы же ту страсть видѣвъше, ни худѣ покаемся грѣхъ своихъ, но горше быхомъ на зло, братъ брата хотяще снѣсти завистию и другъ друга. Новг.I лет.(Н.), 87. XIV в. Проклятъ, рече, всяк судяи неправедно, и ярость Гсна̀ неисцѣлна на них до вѣка, и огнь снѣсть домы ихъ. Изм., 53 об. XVI в.~ XIV в.

3. *Истерзать, измучить.* Жалость дому твоего сънѣсть мя (κατέφαγε). (Ио.II, 17=Пс.LXVIII, 10) Остр.ев., 9. 1057 г. Ревность дому твоего сънѣсть мя (κατέφαγε). (Псал.LXVIII, 9) Библ.Генн.1499 г.

**СНЕСТИСЯ.** 1. *Быть сброшенным.* Вънелику бо вознесе ся высоту, сквьрнавъсы и мьръзькъ, толико пакы сънесе ся, въ пропасть хулению въпадъ (κατηνέχθης). (Беседа Кир.Алекс.) Усп.сб., 437. XII-XIII вв.

2. *Броситься, напасть сверху.* Уже снесеся хула на хвалу, уже тресну нужда на волю, уже връжеся дивь на землю. Сл. о п. Иг., 25.

3. *Быть перенесенным, перемещенным.* Д<е>р<е>в<ня> Савостьянова Окуша Артемова снеслась сторого [так!] места после писма на ключ. Кн.п.Тороп., 293. 1541 г. Церковные дворы съ того погоста... для пустоты снеслись въ Васильево помѣстье. Ряз.п.кн.I, 398. 1596-1598 гг.

**СНѢСТИСЯ.** 1. *Быть съеденным, растерзанным (зверями).* Състужывъ бо си Каинъ многоболѣзною жизнью, еже стеняти и трепетати, дасть самъ себе горам непроходным и холмом, гля̀ в себѣ сице: еда како снѣмся от звири (ἀναλωθήσωμαι). Палея ист., 10. XV в.~ XII в.

2. *Быть разъеденным, уничтоженным.* Самъ тъ ся въ собѣ съкрушить и сънѣсть, якоже ръжа съ желѣзомь коньчаваема (καταναλωθῇ). Гр.Наз., 45. XI в.

3. *Измучиться, изнемочь.* Слугы же фараоновы... ожесточеваху июдѣя дѣлы жестокыми... и приидоша къ Моисеови, плачюще и въпиюще къ нему, яко отнели прииде, не прияхом отраду от жестокых дѣлъ, но и плѣвы удръжаху не дати намъ, и снѣдохомся въ жестокых дѣлѣхъ (ἐδαπανήθημεν). Палея Ист., 72. XV в.~ XII в.

**СНЕСЪШАСЯ** см. **снистися**

**СНѢТЪ[1] (СНИТЪ), СНЕТЬ,** *м., собир.* и **СНѢТЫ,** *мн. Снетки (промысловая рыба сем. корюшек).* В ыные [посты]... и всякие потрохи... и яглы и всякои снѣтъ, и всякие пироги и каши и блины, и кисели. Дм., 117. XVI в. (1487): На Крому костер загорѣлся против Лубянского въсхода, что снѣтъ блюли собакам на ядь. Псков.лет.I, 80. XVI в. Яв<ил> Федот Нечаев воз сниту псковского. Там.кн.Тихв.м. № 1265, 38 об. 1626 г. Волховского снету .е̄. бочекъ. Там.кн. Тихв.м. № 1342, 57 об. 1667 г. Куплено сухих снѣтовъ четыре куля. Кн.Ивер.м.III, 127 об. 1671 г. А которые ловятъ неводомъ снеты, и съ тѣхъ по пяти и по шти рублевъ. ДАИ VI, 271. 1673 г. Куплено снетов на три алтына на двѣ денги. (Кн.новг. посылки ст. Ферапонта) Арх.Он. 1686 г.

**СНѢТЪ[2],** *м. Ствол дерева.* Собраша же ся вси отъ мала до велика весь градъ на нь [Авраамия], нѣции же глаголють заточити, а инии снѣту пригвоздити и зажещи, а друзии потопити, проведше сквозь градъ. Ж.Авр.Смол., 72. XVI в.~ XIII в.

**СНѢТЕЙНЫЙ (СНИТЕЙНЫЙ),** *прил.* Тоня снѣтейная — *рыбное угодье, место ловли снетков.* Да въ Обонежской пятинѣ на Волховѣ же полтони Скудельнича... да четверть тони на Ригочинѣ снетенная [так в изд.]. Кн.пер. Водск.пят.II, 16. 1500 г. Угодья водяные въ моихъ книгахъ подлинныхъ написаны Васильевскому монастырю на Волховѣ рѣки полтони зимная, да противъ Ладоги сиговая тоня... да на Новосѣчи противъ березы полтони снитейная. ААЭ III, 157. 1620 г. А рыбныхъ ловель за тѣмъ Васильевскимъ монастыремъ:... на Новосѣчи противъ березы полтони снѣтейная, да подъ боромъ тоня сиговая. ДАИ VI, 353. 1674 г.

**СНЕТЕННЫЙ** см. **снѣтейный**

**СНѢТКИ (СНЕТКИ, СНЯТКИ),** *мн.* и (редкое) **СНЯТОКЪ,** *м., собир. Снетки (промысловая рыба сем. корюшек).* Куплено 13 рогозъ снетков сухих, дано пол 6 рубли без осми денег. Кн.прих.-расх.Волокол.м.

№ 2, 199 об. 1574 г. Столового всякого запасу съ выти по чети муки ржаной... по сту чесноку, по осминѣ снѣдковъ, по осминѣ грибковъ, по пуду икры черныя. ААЭ II, 180. 1608 г. Ловили мы, сироты твои, в Белѣ озерѣ снетки тагасами от берегу в трех верстах. А.Белоз.съезж. избы, карт. № 16. 1675 г. Да рыбные жъ охочие ловцы ловили въ Бѣлѣозерѣ съ первые поледные ставки и во всю зиму снятокъ осмнадцатью тагасами. ДАИ VII, 173. 1677 г. 27 чети снятковъ псковскихъ сухихъ, свѣжихъ тожъ. ДАИ XII, 367. 1691 г. — Ср. **снѣть, снѣты**.

**СНѢТКОВЫЙ (СНЯТКОВЫЙ),** *прил.* 1. *Относящийся к снеткам.* За оградою квасоварня новая да три опечка под кровлею снятковые. Кн.пер.Нил.Столб.III, 84. 1663 г.

2. *Приготовленный из снетков.* Ставецъ штей съ снятковою ухою, а въ навару вѣкошникъ снятковъ. АИ II, 434. 1610-1613 гг.

**СНѢТНЫЙ,** *прил.* — В сост. геогр. назв. Снѣтная (Снетная) гора — *высокий обрывистый берег реки Великой ниже впадения реки Псовы.* (1311): Заложена бысть церковь святыя Богородица на Снѣтныя горы, каменая, при игуменѣ Иовѣ. Псков.лет.I, 14. XVII в. (1421): Бысть моръ великъ во градѣ Псковѣ, и князь Феодоръ постризеся на Снетнои горѣ. Там же, 34.

**СНѢТОВЫЙ[1], СНѢТОВОЙ,** *прил. Относящийся к снеткам.* А ловятъ на митрополита на государевѣ на Ильменѣ озерѣ въ межень двѣмя неводы снетовую ловлю. Д.новг.мт.Кипр., 15. 1633 г. — В сост. микротопонима. (1517): Паде стены 40 сажен на Крому от Святыя Троица до костра Снетового над Рыбным торгом. Псков.лет.I, 98. XVI в. [*ср.*: На Крому костер загорѣлся... что снѣтъ блюли собакам на ядь. Псков.лет.I, 80]. Снѣтовый (или снетовой) цѣловальникъ — *сборщик пошлин со снеткового промысла.* Челобитье Коростынского погоста снетового цѣловалника Федки Леонтиева, Бурежского погоста на крестьянъ о подможныхъ денгахъ. АЮБ I, 188. 1670 г. Снѣтовая печь — *печь для сушки снетков.* Подле пустого переулка, что пошелъ ко Псковы рѣки — мѣсто дворовое пустое с снетовыми печьми. Кн.Поганкина, 6. 1645 г.

**СНѢТОВЫЙ[2],** *прил. Пораженный гангреной.* Попу аще суть ногти снѣтови, да с<я> извержеть (κορκόνυχος). Правила, 28. XIV-XV вв.

**[СНѢТОКЪ]** см. **снѣтки**

**СНѢТОЧКИ,** *мн. Уменьш.-ласкат. к* **снѣтки.** Да пожалуи снеси и рыбки к нему и снѣточки, да пожалуи снеси за меня Семену Есиповскому. Белозер.переп., 225. 1672 г.

**СНѢТОЧНЫЙ,** *прил. Относящийся к снеткам, к промыслу снетка.* Привез из Осташкова даводчикъ Назар Перхуров памят<ь> приходу своему, что он живучи в Осташкове собрал в год выезжаг<о>, и великоденских, и снеточных, и хоженых, и явочных, и ездовых денег. Кн.прих.-расх.Волокол.м. № 7, 23. 1589 г. Старец Генадеи... взял у Осташковског<о> даводчика у Петруши у Киприянова сорок алтынъ денег его збору снеточных, и тѣ денги дал Устинову сну Киприянову Офонки за полбочки за икру. Там же, 101.

**СНЕТЬ,** *ж., собир. Снетки (?)* Явилъ новгородецъ Роман Иванов днгъ тритцат<ь> рублев, пятдесят норокъ, .е. лисиць да снети четверть новгородцкая, .вг. свясковъ лну. Там.кн.Тихв.м., № 1332, 16. 1664 г.

**СНИГИРЬ** см. **снѣгирь**

**СНИЖЪ и СНИЖЕ (СЪ-),** *предлог с род.п. Ниже.* Полкъ бѣаше сниже его в полнѣ (αὐτοῦ ὑποκάτω). (Суд.VII, 8) Срз.III, 255 (доп.) XIV-XV вв. Умре ж<е> Девера доилица Ревецина и погребошя ю сниж<е> Вифеиля под дубом (κατώτερον Βαιφηλ). (Быт.XXXV, 8) Библ.Генн.1499 г. [Пятикн., 38: ниже Вифеля]. Николскому игумену Корелскаго монастыря Васияну рыбу ловить на монастырь сверхъ Кола по Малокурьи и снижъ Кола, морскую губу и морскую ловлю. Арх.Стр.I, 202. 1530 г.

**СНИЖЕ** см. **снижъ**

**СНИЗАТИ.** 1. *Изготовить низаньем, нанизыванием.* Кафтанъ камка бурская... образцы на него сдѣлати тройные, снизати по синему атласу. Оп.им.Ив.Гр., 13. 1583 г. Образецъ Богородицы Одигитрии... возглавие жемчужное съ запоною золотою... 2 ожерелья жемчужные, рясы жемчужные снизаны на 6 нитях. Кн.п.Уст., 81. 1683 г.

2. *Снять, спороть нанизанное.* Накапки сажоны, да вошва на одну накапку шита золотом да сожана была жемчюгом, да жемчюг съ нее снизан, а осталося ег(о) немного. Дух. и дог.гр., 350. 1503 г.

**СНИЗАТИСЯ.** *Чувствовать себя уязвленным, оскорбленным.* И си рекъ, Александръ възлеже Филипу оцю своему противу смѣяся, Филипъ же Александровых глѣхъ снизашеся (ἐτρύχετο). Александрия, 23. XV в.~ XII в. [о глѣхъ... снизашеся — Александрия, 143. XV в.]. — Ср. **снистися**.

**СНИЗВЛАЧИТИ (СЪНИЗЪВЛАЧИТИ).** *Стащить, совлечь.* Якоже убо иже помалу себе отъ земля възвышая, таже руками убо мнить сънизъвлачити узу, самъ

же к высотѣ вземлется помалу въсхождениемь, сице и иже прилѣжно молитву творя деянми, яже слово рукь наричеть, по малу дѣланиемь и молитвою умъ его възводится къ Богу (καθέλκειν). (Макс. Испов.) ВМЧ, Окт. 1-3, 433. XVI в.

**СНИЗИТИСЯ.** *Смириться.* Нетщеславнѣ убо и смѣреномудриемъ разума снизи́вшеся, желаемаго приимемся. (Дамаскин.Диал.) ВМЧ, Дек. 1-5, 309. XVI в.~ XV в. [*в греч. иначе*: нетщеславно и смиренным умом стремясь к познанию (τῆς γνώσεος ἐφιέμενοι), получим желаемое]. Мы же убо не тщеславне, но смиреномудрием разума снизившеся и многим трудом и молитвами желаемого взыщем. Ист.ересей, 398. XVI в.~ 1495 г. Смиреномудриемъ разума снизившеся... желаемаго взыщемъ. Иос.Вол.Просветитель, 348, ок. 1511 г.

**СНИЗКА,** *ж. Нитка с чем-л. нанизанным; низка.* Въ бумажкѣ рясы жемчужныя меленькия, четыре снизки, на концахъ два яхонтика лазоревые съ зерны. Д.Иос. Колом., 63. 1675 г. В ъ  с н и з к у — *предположительно — прикреплением к поверхности ткани низок жемчуга, уложенных в надлежащий рисунок.* Да ожерелье мое жемчюжное, сажено въ сниску, а цѣна пять рублевъ. ДТП IV, 325. 1627 г. Шапка, вершокъ низанъ жемчюгомъ, женская с каменьемъ съ яхонты да съ изумруды, низана въ сниску. Сгов.рядн.зап., 2. 1655 г.

**СНИЗНОЙ,** *прил. Низаный или расшитый низаным жемчугом.* На правой странѣ царскихъ двереи образъ Спасовъ нерукотворенного обложенъ сребромъ, вѣнецъ и цата басемное дѣло со ставки литыми позолочено, ожерелье жемчужное снизное съ пугвицы сребряны. Кн.п.Уст., 83. 1683 г.

**СНИЗОЙТИ (СЪНИЗЪИТИ).** *Сойти вниз, спуститься.* Аще случитьс<я> отпадет часть некая огнена от (о)гня нб҃сного и, снизшед, соединитьс<я> со облачною молниею, тогда она молниа низходить на землю. (Сб.Рум.) Бусл.Христ., 698. XV в. Сниде, горы дымятся; сниде, и море исшеть; сниде, и небо подвижется; аще бо не бы сънизшелъ, кто бы претерпѣлъ? (Сл.Ио. Злат.) ВМЧ, Ноябрь 13-15, 1145. XVI в.~ XV в.

**СНИЗУ,** *нареч.* 1. *С места, расположенного внизу; снизу.* И усумневшеся, борзо от<ъ>идошя ко оставшимся на сторожи и снизу к высоте воскликнувше на храме стоящим, глаголюще. Сказ.Авр. Палицына[1], 172. 1620 г. А мысъ той, на чемъ Царьградъ стоитъ... весь каменнъ, и дворъ царевъ начался снизу отъ моря и отъ часу выше. Арс.Сух. Проскинитарий, 16. 1653 г.

2. *С низовья реки.* (1364): Бысть же сие не токмо въ единомъ градѣ Переславли, но и въ всѣхъ предѣлех его. Прииде же сия казнь, послана отъ Бога на люди, снизу от Бездѣжа к Новугороду Нижнему и оттолѣ къ Коломнѣ, таже к Переславлю, по томъ же на другое лѣто к Москвѣ. Моск.лет., 182. XVI в. Чтоб нам свои кириловские дрова в прудовыа кострища класти по прежнему на старые свои кострища снизу вверхъ по кочковистое по обѣ стороны рѣки. А.Кир.-Б.м., отд. 1, В. № 30, сст. 1. Отпись 1625 г. А послѣ розгрому Богдойскова пришли досталные казаки снизу ко Офонасью Пашкову на Иргень озеро. Ав.Зап.IX, 701. 1664 г.

3. *С нижней стороны.* Иные ж люди снизу струбъ [колодезный] подбивают, землю подбираючи. Назиратель, 179. XVI в. Кон<ь> серъ, грива напр(аво) с отметомъ, на лѣвомъ стегне, на правомъ товружина снизу и свѣрху чаплинами. Там.кн.южновеликорус., 91. 1619 г.

**СНИЗХ-** см. **снисх-**

**СНИЗШЕД-** см. **снизойти**

**СНИМЪ,** *м. Принятие чего-л. на свою ответственность от другого лица.* А хто почнетъ к тимъ пожинкамъ приступатца, ино язъ Кузьма в сниме и в отводе и в оцищеньи с своими детьми Софону и его детемъ. Гр.К.Э. II. Прил., 834. 1593 г. А те обѣ пожни язъ Никита не продалъ и не заложилъ. А в сниме и в отводе и в оцищеньи от письмянныхъ крѣпостей язъ Никита своими деньгами, в томъ мнѣ убытка кь Екиму не учинити. Гр.Кевр. и Мез., 619. 1662 г. — Ср. **снимка, съемъ.**

**СНИМАЛКА,** *ж. Щипцы для снятия нагара со свечи* (?). Гвоздья 2 д<еньги>, снималка свечная ал<тын>, овчина Первуши 2 ал<тына>. Кн.прих.-расх. Ант.м. № 1, 173. 1584 г. 5 пудъ свѣчь салныхъ маковыхъ, 3000 свѣчь салныхъ мелкихъ, снималка денежная, 2 вѣски болшие да малые, фунтъ, 2 щота. Кн.зап. Моск.ст.IV, 362. 1679 г. 5 гиръ мѣдныхъ, что присланы съ Москвы, вѣсомъ пудъ, 2 снималки мѣдные. Псков.а., 253. 1699 г.

**СНИМАЛЬНИКЪ[1],** *м. Накидка под седло.* Куплено на снималникъ на игуменское сѣдло сукно темносѣне аршинъ с четвертью. (Кн.расх.Болд.м.) РИБ II, 300. 1585 г. Послано въ Конюшенной приказъ къ государевымъ къ тремъ сѣдламъ на снималники и на потники полтора арш<ина> сукна багрецу. Кн.прих.-расх.Каз.пр., 295. 1614 г. У нихъ обычай за всякимъ человѣкомъ носятъ люди войлоки, и тѣ войлоки, что у насъ снимальники,

постилаютъ и сидятъ. Спафарий.Китай, 255. 1678 г. А въ сушилѣ конюшенной рухледи: архимандричье сѣдло съ снимальникомъ и съ потниками и съ уздою. Снимальникъ сукно зеленое. Кн.описн. Бог.м., 269. 1687 г.

**СНИМАЛЬНИКЪ[2],** *м. (? Зд. как обозначение лица по его торговой или ремесленной специальности).* М<есто> лавочное Иванка снималника с Ыворове улицы по затвору $1^1/_2$ саж., длина то ж. Новг.лав.кн., 72. 1583 г.

**СНИМАНИЕ[1] (-ЬЕ),** *с.* 1. *Действие по глаг.* **снимати** *(в знач.* 4). Отъ трехъ лошадей отъ сниманья кожъ дано алтынъ. Кн.расх. Болд.м., 181. 1600 г. Дано... Емелке Фатьянову за пролубную чиску и от сниман<ь>я мнстръских кож осмина ржи. Пам.Влад., 44. 1689 г.

2. *Стаскивание судна на воду (с мели, камней и т.п.).* Давал им [служилым людям] на харчь в кабалы твоихъ гсдрвых денег тридцати рублев, которые даны были... ис твоей гдрвы казны в Астарахани в запас для бусного сниман<ь>я на наймы. Астрах.а., № 3021, сст. 2. 1654 г.

**СНИМАНИЕ[2],** *с. Стычка, схватка, столкновение.* И быс(ть) стѣнобитие и снимание по вся дни, и выристание и ломление оружию, и скрежетание и вопль до облакъ (προσβολαί). Флавий Полон. Иерус.II, 96. XVI в.~ XI в.

**СНИМАТИ[1] (СЪ-), снимаю и снемлю.** 1. *Собирать сверху или с поверхности.* Сняцю присно тъньчѣе сънимающю и съмърьчемы, имиже и облаци ся составляють, и дъждеве бывають (ἀνιμωμένου). Ио.екз.Бог.[1], II, 60. XII-XIII вв. И тако ражается темьанъ черныи и гофитъ: изъ древа исходитъ аки мезга, и снимаютъ желѣзомъ острымъ. Х.Дан.иг., 9. 1496 г.~ 1113 г. Какъ кипитъ, пѣна снимати, в одно мѣсто класти. Чин.мастерству, 185. XVII в.

2. С чего. *Отделяя от чего-л., перемещать вниз.* (1164): То же лѣт<о> быс<ть> поводь велика... и потопи человѣкъ боле 300... и многое человѣкы снимаху съ древъ и кола, иже бѣ вода възметала. Ипат.лет., 524. XV в.

3. *Снимать (что-л. надетое).* Оружья не снимаите с себе вборзѣ, не розглядавше лѣнощами. (Поуч.Вл.Мон.) Лавр.лет., 246. 1377 г. А мужи бы къ святому причастью во вотолахъ не приходили, но снимаа вотолы. (Посл.мт.Кипр.псков.дух.) АИ I, 18. XVI в.~ 1395 г. Снемлет же на главѣ его [постригаемого] покровъ и ножныя калигиа. Требник, 123. XVI в. Женихъ и невѣста пришед в покои свои, гдѣ имъ спать, снимаютъ с нихъ платье, з жениха дружки, а с невѣсты свахи. Котош.[1], 164. 1667 г. ‖ *Снимать силой, отнимать (что-л. надетое).* Едисанские мурзы... с своими людми моих людеи грабили, и лошеди отгоняли, и животину отнимали и на дороге с улусных моих людеи плат<ь>е и руж<ь>е снимали. Астрах.а. № 2274, сст. 59. 1651 г.

4. *Сдирать (кожу, шкуру, кору и т.п.).* А на конскихъ рыбахъ шерсть конская... ловятъ ихъ и кожи съ нихъ снимаютъ, а тѣло мечютъ, а въ кожахъ переды и подошвы шьютъ. (Сказ. о Моисее) Лож. и отреч.кн., 50. 1602 г. Да сычковским жа крстьяном вьезжат<ь> в ... лес для харомног<о> и дровяног<о> лѣсу и лыка драт<ь> и луб<ь>я снимат<ь>, оприча бортног<о> дерев<ь>я. Отказн.кн.южновеликорус., 48. 1634 г. Владѣет он, гсдрь, Василеи... моимъ помѣстеицам... и лес сечет и лубья снимаят и людеи пускаят, а называят своимъ помѣстьем. Южн.чел., 114. 1644 г.

5. *Собирать, убирать (что-л. с поля, огорода и т.п.); тж. образно-перен.* То поле... осѣвным полем... нарицали, гдѣ годъ после году всегда осеваючи или дважды до году корысти с нее снимали. Назиратель, 322. XVI в. Они хотят нас окротит<ь>, намъ велѣли сказат<ь>, чтобы мы не спешили, и всякои бы плод свои снимали исподоволи. Куранты[1], 109. 1627-1628 гг. А ему старцу Козьмы и инымъ приказщикомъ по сеи закладнои до выкупа пожнями владѣть и трава снимать. Гр.Дв.II, 40. 1654 г. Хлѣбъ яровой около города Камбалыка пашутъ и снимаютъ одинова лѣтомъ, а въ далныхъ городахъ по дважды. Вед. о Кит.зем., 26. 1669 г. Да въ тѣ жъ годы сѣялъ я сирота въ деревнишкѣ своей ленъ, и она сноха моя тотъ ленъ снимала и увозила къ матери своей. АХУ I, 1156. 1695 г.

6. *Убирать со стола.* И садятся за стол, подносят вина, и овощи и взвары кушают, и потом овощи снимают и понесут ѣсти. Дм.(Свад.), 191. XVI в.

7. *Сносить, как бы срезáть (о действии смерча).* (1301): Вѣтри же съ вихромъ многи церкви и домы житейскиа изо основаниа исторгоша, а еже верхи срываше и въ полы храмы великиа снимаше, сихъ не мочно изчести. Ник.лет.X, 173. XVI в.

8. *Снимать (какое-л. бремя), освобождать от чего-л.* А что вписалъ проклятие и неблагословенье патриарше, а то язъ съ васъ снимаю и благословляю васъ. (Гр.мт.Кипр.пск.) РИБ VI, 234. XVI в.~ 1395 г. (1393): А что есте цѣловалѣ, а тъ

грѣхъ с вас митрополит сънимаеть. Новг.I лет.(Н.), 386. XV в. (1196): Аз снимаю с тобе крестное цѣлование и на ся възлагаю. Моск.лет., 96. XVI в. И князь псковскои Ярославъ Васильевичъ, и посадники степенные, и сотцкие вспросили обоихъ с обою сторонъ, снимаете ль с межниковъ межничьства. И обои исцы тако ркли: снимаем, господине. Гр.Новг. и Псков., 327. XVI в.~ 1483 г. Что Тихону да Ортемью учинится убытка, и намъ съ нихъ снимати убытки. А.Уст.I, 23. 1575 г. А будетъ нашему посылщику денги понадобятца на Москвѣ на мирское дѣло, и ему по сей посылной займовать, а намъ тотъ долг съ него снимать, а ему въ томъ займу долгу Сысолскимъ цѣловалникомъ отчеты и отводъ дать вправду передъ Спасомъ. АЮБ III, 22. 1604 г. || *Принимать на себя денежную ответственность, освобождая от убытков покупателя земли.* А взочнетъ искати въ тѣхъ участкѣхъ въ дву Онцыфоръ или Сысоевы дѣти, и намъ Степану да Василью снимати, а мы имъ въ очищении. АХУ III, 27. 1530 г. А гдѣ выляжетъ купчая или закладная на ту землю, и намъ братеникомъ съ него [покупателя] снимати. АЮ, 57. 1571 г. || На кого, что-л. *Перелагать.* Мы съ своей души снимаемъ на твою душю. (Посл. Акиндина мниха) РИБ VI, 158. XVI в.~ XIV в.

9. *Лишать чего-л. (сана, власти).* (1465): Начахъ [митрополит Феодосий] въ всякую недѣлю ззывати и учити по святымъ правиломъ, и вдовцомъ, и диякономъ, и попом, повелѣ стричися, а иже у кого наложници будяху, тѣхъ мучаше безъ милости, и священьство снимая съ нихъ, и продаваше ихъ. Львов.лет.I, 277. XVI в. С н и м а т и в о л ю (с кого-л.) — *не считаться с кем-л., отнимать право волеизъявления.* Я сию воину николи не зачинал против моих парламентовъ и николи при животе своемъ никакие воли с них не снимал, толко против меня они все вопче всемъ моимъ людем злыми замыслы наговаривали. Куранты[4], 83. 1649 г.

10. *Перенимать, воспроизводить, копировать.* Со инѣхъ монастырей обычаевъ не снимайте. Ж.Иос.Вол.[1], 63. XVI в. Иосифъ все бл҃гочинье и бл҃говѣиньство снимал с Кирилова монастыря. Пис. о нел., 190 об. XVI в. Тѣ образы пишем с мастерских образцов старых, у коих есмя учимся, а сниманы з греческих. Посл.Дм. Герасимова, 252 об. XVI в. Да графъ ж<е> Мансвелтъ здѣс<ь> епископа Бременского и сего города Люпка наряд смотрил, а говорил, что он образецъ снимал, а хочет пушки лит<ь> на карабли. Куранты[1], 128. 1628 г. Писалъ иконописецъ Сергѣй Рожковъ у розныхъ государевыхъ дѣлъ и снималъ образец съ Тифиньския Богородицы. Столб.ик., 421. 1668 г.

◊ В о л о с к и с н и м а т и — *стричь, подстригать волосы.* У государя на Свѣтлое воскресение волоски снималъ. Заб.Разр., 339. 1630 г. Какъ... царевнѣ волоски снимали, и онъ [протопоп]... молитву говорилъ. Там же, 700. 1631 г. — Ср. **сняти, соньмати.**

**СНИМАТИ[2] (СЪ-).** *Соединять, скреплять.* Не дьржа главы, ижняже все тѣло, ячаями и съвузъми подаемо и сънемлемо, растить въздращение Бж҃ие (ἐπιχορηγουμένον καὶ συμβιβαζόμενον). (Кол.II, 19) Апост.Христ., 207. XII в. Се же колицѣми ти столпы видиши есть утвержена, не желѣзы сниманы, но вѣрою знаменани? (Ж.Ио. Злат.) ВМЧ, Ноябрь 13-15, 1034. XVI в.~ XIV в.

**СНИМАТИ[3].** *Понимать, затоплять.* И острожное место вешнею большою водою снимает, и стоит вода многое время. Гр.Сиб.Милл.II, 376. 1630 г.

**СНИМАТИСЯ[1] (СЪ-).** 1. *Снимать свое судно (с мели).* Да по грѣхом лод<ь>ю збило на кошку в Сюзме, и он наимовал казаков, з берегу снимался, дал рубль 10 алтын 4 денги. Кн.расх.Корел. № 943, 16. 1581-1587 гг.

2. *Быть снимаемым, сниматься (о чем-л. надетом).* А кречаты важиваны присмереные, держаные, чтобъ не бились, и изклобученные; клобучки снимались какъ кормить, да и для того, чтобъ за клобучки не набивалось пыли и не ослѣпли. ДАИ VI, 369. 1675 г.

**СНИМАТИСЯ[2] (СЪ-).** 1. *Сходиться, собираться.* Пьрвое же убо сънемлющемъ ся вамъ в цр҃кви, слышу въ васъ распьря суща (συνερχομένων). (1 Кор.XI, 18) Апост.Христ., 152. XII в. Съ новыими нашими о҃ц҃ и еп҃с҃кпы снимаяся чясто, съ многымъ съмѣрениемь съвѣщаваашеся. Сл.Илар.[2], 96. XV в.~ XI в. (1190): Святослава... не бяшеть в Кыевѣ, ѣхалъ бяшеть за Днѣпръ с братьею своею, снимастася на думу. Ипат.лет., 669. XV в. (1395): Загорѣся въ недѣлю порану отъ грому, какъ нача торгъ сниматися. Ник.лет.XI, 157. XVI в. А я самъ, идѣже людие снемлются, там слово Божие проповѣдал. (Ав.Ж.) Пустоз.сб.[1], 23. 1675 г. Ростригa же той повелѣ всему воинству сниматися въ сонмъ и до царствующаго града Москвы поидоша съ ними. Пов.Кат.-Ростовского, 19. XVII в. || С кем. *Сходиться,*

*объединяя свои воинские силы.* (1558): Воеводамъ велѣлъ [Иван IV] ити ко Пскову и сниматися з боары и воеводами... и промышляти надъ иными неметцкими городы. Львов.лет.II, 596. XVI в.

2. *Соединяться, сочетаться.* Троя сщенья на едино сънемлющеся гьство, и силу, и божьство (συνιοῦσι). Толк.лит. Германа, 366. XII в.

3. На кого. *Объединяться против кого-л., соединяться с враждебными намерениями.* И глаголаше блаженныи Лука снимающимся на преподобнаго Авраамия и уничижающимъ его, и много бес правды хулящимъ его: да бы грѣси его на мнѣ были! Ж.Авр.Смол., 60. XVI в.~ XIII в.

4. *Сходиться в бою, вступать в схватку.* (1186): Снящася с ними стрѣлци и бишася .г. днї стрѣлци, а копьи ся не снимали, а дружины ожидаючи. Лавр.лет., 398. 1377 г. Съвѣщаша же преже искусити ся бити с ними, и бодры выходяху по вся дни, и снимаюче ся с ними мнози падаху и многи от римьлянъ убиваху (συμπλεκόμενοι). Флавий.Полон.Иерус.II, 222. XVI в.~ XI в. (1216): Заутра же приидоша князи къ Липицамъ, гдѣ им сниматися на бой, а они [враги] той ночи забѣжаша за дебрь, и внидоша въ крѣпость. Ник.лет.X, 73. XVI в.

5. *Совершать половой акт; совокупляться.* Еже хотящему быти презвитеру или диякону, преж<е> поставлениа исповѣдати, уже к тому не сниматис<я> съ своею женою. Корм.Балаш., 133. XVI в.

**СНИМАТИСЯ[3].** Чем. *Обходиться* (ср. арханг. сняться (чем) 'удоволиться, обойтись' — Даль[2], IV, 246). И в то время как жили в Корелском, хлеба не покупали нисколко, снималися своим деревенским хлебом. (Чел.Ив. Игнатьева) Арх.Он. 1664 г.

**СНИМКА,** *ж.* [*если здесь не* **снимокъ**, *м.*] *То же, что* **снимъ**. А въ оцищеньи и въ снимки тѣмъ пожнямъ, которые въ сей купчей писаны, язъ Анна Аврамова дочи. АХУ II, 35. 1541 г. А в снимкѣ и в очищеньѣ тое вотчины от иныхъ купчихъ и от закладных и от всяких писмяных крѣпостей... яз Дарья своими денгами, гдѣ вылягут на ту мою вотчину купчие или закладные или какие писмяные крѣпости ни буди, ино мнѣ Дарьѣ тѣ всякие крѣпости выкупати своими денгами и очищати. А.гражд.распр.I, 255. 1611 г. А будетъ кто со стороны учнетъ в тую мельницу вступатце и у его, Аникия, отъимать, и мнѣ, продавцу, Ивашку, ставитце в снимки и в очищенье [*в изд.* очищены] своимъ животомъ. Палеостр.гр., 131. 1697 г.

**СНИМОКЪ,** *м.* 1. *Список, копия, воспроизведение.* Послал снимок з грамоты с несудимои к Москве к Настасьи к Морозове, дал от того два алтна. Кн.расх.Корел.м. № 935, 53 об. 1551-1559 гг. А съ сеѣ бы естя памяти списывали снимки и розсылали по волостямъ, чтобъ всѣмъ крестьяномъ было въ ведомѣ. Арх.Стр.I, 711. 1594 г. А сию подлинную память впредь выслать... въ Немдинской приходъ попамъ съ причетники, а снимокъ списавъ не задержать ни часу, выслать вскорѣ отъ погоста впредь къ погосту. ДАИ VIII, 28. 1678 г. И мы с того слѣду ему соцкому снимок показали и темъ съимком при нем соцком приложили. Грамотки, 277. 1695 г. — *О переведенном тексте.* И мы к вамъ... снимокъ сей немецкой грамоты рускимъ писмомъ прислали. Ревел.а., 306. 1574 г.

2. *Срисовывание, снятие образцов.* Присланъ къ вамъ нашъ иконникъ Артемей для снимку иконъ. АИ V, 340. 1664 г.

**СНИМОЧЕКЪ,** *м. Уменьш.-ласкат. к* **снимокъ** (*в знач.* 1). И мы к вамъ того для снимокъ сей немецкой грамоты рускимъ писмомъ прислали, будетъ нынече вашего толмача у васъ в городе нѣтъ, чтобъ вамъ изъ руского снимочку выразумети, да чтобъ вамъ то дѣло не протянути, да намъ часа тово, в двухъ дней, отписку прислати. Ревел.а. , 306. 1574 г.

**СНИМОЧНАЯ,** *ж. То же, что* с н и м о ч н а я з а п и с ь. (Се язъ Богданъ) Фроловъ сынъ Вахнева далъ есми на (себ)я сн(имо)чную запись порутчикомъ своимъ... Снимочную писалъ Давыдко Наумовъ. АХУ II, 243. 1616 г.

**СНИМОЧНЫЙ,** *прил.* 1. *Освободившийся в результате снятия лишнего тягла с прежнего пользователя.* Отданъ снимочнои Овдѣевской участокъ в селѣ Парфине свщеннику Семиону Иванову осминку земли ис пятого снопа, потому что тотъ участокъ для одиначества ево Авдѣика снято. Кн.отводн.Ивер.м., 31. 1668 г.

2. *Снятый, отбитый вместе со штукатуркой (о фресковой живописи).* Того ж дни из лапатнова ряду Ивашке Савел<ь>еву за пятдесят кулѣи рогозиных дватцат<ь> пят<ь> алтын по три денги за кул<ь>. Куплены кули для снимчанова [*вм.* снимачнова] старова писма стѣннова. Цар.ик., 52. 1643 г.

◊ С н и м о ч н а я з а п и с ь — *документ о взятии на себя обязательств по уплате возможных убытков.* (Се язъ Богданъ) Фроловъ сынъ Вахнева далъ есми на (себ)я сн(имо)чную запись порутчикомъ своимъ... въ томъ, что они меня ручали у заказново старосты... и мнѣ Богдану за ихъ

порукою на станъ в Ромашево, еже присрочетъ, ставать. АХУ II, 242. 1616 г.

**СНИМЩИКЪ,** *м. Тот, кто приобрел что-л. на арендных условиях, за плату.* Отписка о городѣ Инсарѣ... Да тѣхъ же, государь, остроговъ татаровя и мордва казачьи свои службы сдали рускимъ людемъ, и татаромъ, и мордвѣ въ прошлыхъ годѣхъ, и тѣ ихъ снимщики померли на твоей в<еликого> г<осуда>ря службѣ, а иные снимщики ихъ, покиня службы, бѣжали въ иные городы. ДАИ VI, 182. 1671 г.

**СНИМЫВАТИ,** *многокр. к* **снимати** (*в знач.* 3). А денегъ де съ того Пятуньки 23 рублевъ стрельцы не снимывали, да и снять де было съ него нельзѣ, потому что тотъ Пятунька битъ въ съѣзжей избѣ передъ многими людьми. Писц.д.II, 365. 1641 г. Въ подполье его Васьки не саживалъ и съ лошади узды съ мѣдною оправою и попоны суконной не снимывалъ. Д.съезж.дв., 32. 1695 г. И то вам самим туркам вѣдомо, что по сю пору никто даром зипунов с нас казаков не снимывал. Аз.пов., 135. XVII в.

**СНИСКАНЕЙЦЕ,** *с. Уменьш.-уничиж. к* **снискание** (*в знач.* '*труд, старание*'). Азъ, мног<о>грѣшныи чернецъ Арсении, молю ихъ сто́сть и великое ихъ бл҃гоутробие для дх҃овныя любви и малаго ради снисканейца, что сеи указец из книгъ выписалъ. Указец Арс. Высокого, 28. 1584 г.

**СНИСКАНИЕ (СЪ-),** с. 1. *Искание, поиски.* И пришед к нему Господень ангел и рече: змиеве суть един нечистоты, а вторый суетное снискание славы. Вел.Зерц.[3], 202. XVII в.

2. *Исследование, разыскания.* Снискание божественнаго писания на пути божественныя возводитъ. Пять поуч., 91. XVII в.~ XVI-XVII вв. Еще же, государь, о томъ много и въ древния времена снискания было, и снискано глаголати: и въ Духа Святаго Господа истиннаго и животворящего, иже отъ Отца исходящаго. (Чел. Ник.Пустосв.) Суб.Мат.IV, 124. 1665 г. Все явственно показахъ снисканиемъ, многихъ мудрецовъ книгъ чтениемъ и трудами моими. Козм., 187. 1670 г.

3. *Результат или следствие трудов, усилий.* (1037): И собра писцѣ многы и прѣкладаше от грѣкь на словеньскыи языкъ... и списаша многы книгы, и сниськанми же поучаютьс<я> вѣрнии людье и наслажаються учения б҃жественаго гласа. Ипат.лет., 139. XV в. Сей обѣщася нѣкогда во юности своей постричися во обители въ трудолюбномъ снискании преподобного Герасима. Ж.Герас.Б., 208. XVII в.~ XVI в. || *Произведение, сочинение.* Еще же от меня и от братьи дьяконово снискание послано в Москву правовѣрнымъ гостинца, книга "Отвѣтъ православныхъ" и от Лазаря-св(я)щ(е)нника два послания. (Ав.Ж.) Пустоз.сб.[1], 56. 1675 г.

4. *Усердие, старание.* Чрезъ сие писание... храбрость, и надъ бусорманы всякое мудрое снискание ко взятью Азова похваляемъ адмирала. Петр, I, 596. 1696 г.

5. *Преимущество, достижение.* Гл҃ху... яко три си многа сънискания приобрѣте паче вьсякого мниха рода сего постити ся зѣло и бъдѣти много (πλεονεκτήματα). Патерик Син., 175. XI в.

6. *Приобретение средств к жизни, повседневные труды.* Иже творить прис<но> прѣд лицемь Гн҃мь, управить Г҃ъ снискания его. Кн. Енохова, 121. XV в.~ XIII в.

7. *Способ получения прибыли.* Дѣлателе будѣмъ истиннаго винограда... яко сн҃и присни, а не яко раби лѣниви ли якоже дѣлателе наяти, мьняште сънисканье суште благовѣрие, работауште своимъ чрѣвесемъ (πορισμός). Панд.Ант.[1], 60. XI в. [то же — ВМЧ, Дек. 24, 1952. XVI в.].

**СНИСКАТЕЛЬНЫЙ,** *прил. Ищущий, пытливый, старательный.* Ученіемъ же [жители Италии] снискателны к мудрости. Козм., 4. 1670 г.

**СНИСКАТЕЛЬСТВО,** *с. Усердие, старание.* Азъ окаянныи нѣкиимъ безчастиемъ моимъ, снискательствомъ диявольскимъ, всегда работахъ. Вел.Зерц.[1], 81. XVII в.

**СНИСКАТИ (СЪ-), снищу и снискаю.** 1. *Искать.* Аще кто от нищеты бежит и отходит в монастырь, не хотя пещися детми, то уже не хощет трудитися, ни любви ищет, но почивания снискает; дети же осиротеют. Пов.Ульян.Осор., 316. XVII в.

2. *Найти, отыскать.* (997): И реч<е> имъ: сберѣте аче и по горсти овса или пшеницѣ, ли отрубъ; они же шедше ради снискаша, и повелѣ женамъ створити цѣжь, в немьже варять кисель. Лавр.лет., 128. 1377 г. Еще же и тщися [так в изд.] славы ища, что будто бы старые служебники были неправы, и будто онъ, Никонъ, истину снискалъ, и будто въ твоемъ государевѣ российскомъ царствѣ вѣру исправилъ. (Чел.Ник.Пустосв.) Суб.Мат. IV, 109. 1665 г.

3. *Установить в результате разысканий, поисков.* Еще же... о томъ много и въ древния времена снискания было, и снискано глаголати: и въ Духа Святаго, Господа истиннаго и животворящего, иже отъ Отца исходящаго. (Чел.Ник.Пустосв.) Суб.Мат.IV, 124. 1665 г.

4. *Приобрести (приобретать); добыть; стяжать.* Азъ имамь въ Скутѣ лѣтъ .еі. и ср҃дца чс҃та не сънискахъ, сь же въ кръчьмьници живы ср҃дце чс҃то съзьда (οὐκ ἐκτησάμην). Патерик Син., 320. XI в. Злато ваше и сребро издръжавѣ, и ръжа его послухование вамъ будеть и сънѣсть плъти ваша яко огнь, снискасте въ послѣдьняя дни (ἐθησαυρίσατε). (Иак.V, 3) Апост.Христ., 78. XII в. Иже хощет богатъ быти, буди нищь... Раздаи да събереши, растъкаи <да> сънищеши (ἵνα συναγάγῃ). Златостр., 124. XII в. Иже не тѣми моими заповѣдми съ мною гонит снисканныя мною овци словесныя въ мою небесную паству, разсыпаетъ и разгоняет я, а сицевый снискает себѣ страшное прѣщение. М.Гр.Неизд.IV, 268. XVI в.

5. *Сочинить, изобрести.* Чему намъ послѣдовать, древнихъ святыхъ отецъ и великихъ государей... многимъ книгамъ и соборнѣйшимъ писаниямъ, или нынѣшней нововводной и многоложной никониянской книгѣ, иже снискана отъ вѣдомаго вора и врага Христова... Арсения чернца? (Чел.Ник.Пустосв.) Суб.Мат.IV, 77. 1665 г.

**СНИСКАТИСЯ (СЪ-).** 1. *Оказаться.* Нѣсть бо цр҃со нб҃сное брашъно и питие, нъ правьда и радость, и миръ о Дс҃ѣ Ст҃ѣ, а не пища и питие... еже сънищеться въ прѣступление пища чрьвьмъ. Панд.Ант.[1], 13. XI в.

2. *Приобретаться, добываться.* Добрая убо дѣла трудомъ снискаются и болѣзнию исправляются. Требник, 106 об. XVI в. Добрая дѣла трудомъ снискаются. Ж.Ант. С., 198. XVII в.~ 1578 г.

**СНИСКИВАТИ.** *Разыскивать, искать.* А то явно есть по всему, что онъ, Никонъ, бывый патриархъ, нарочно съ хромыхъ книгъ плевелные слова снискивалъ и въ христоименитую вѣру всѣвалъ, чтобъ ему како ю смутить и всяко съ латиною соединить. В.чел.Ник.Пустосв., 350. 1665 г. А онъ, Никонъ, бывший патриархъ, нарочно снискивалъ хромые и покидные книги, и съ нихъ печаталъ таковые правила на раздоръ и на смятение христоименитой вѣрѣ. (Чел.Ник.Пустосв.) Суб.Мат.IV, 70, сноска. 1665 г.

**СНИСТИСЯ (СЪ-), съньзуся.** *Понуриться, впасть в уныние.* Николиже его бѣ видѣти дряхла или съньзъшася на обѣдѣ сѣдяща съ братиею, нъ вьсегда весело лице имуща. (Ж.Феодос.Нест.) Усп.сб., 75. XII-XIII вв. Николиже его видѣ дряхла или снесъшеся на обѣдѣ сѣдяще съ братиею, но всегда весело лице имуще, благодатиею Божиею бѣ утѣшаяся. Патерик Печ., 163. XV в.~ XIII в. Нѣкто от богатыхъ снезься и дряхлъ идяше (στυγνός, κατηφής). (Златостр.) Вост.II, 209. XVI в. — Ср. **снизатися**.

**СНИСХОДИТЕЛЬНѢ,** *нареч. Со снисхождением.* К чл҃ческой немощи снизходителнѣ Бг҃ъ вообразуяся пророк҃омъ являшеся (συγκαταβατικῶς). Скрижаль, IV, 39. 1656 г.

**СНИСХОДИТЕЛЬНЫЙ,** *прил. Снисходительный.* И молили началного человѣка, чтобъ и впредъ въ нашихъ дѣлѣхъ былъ снизходителенъ и оберегалъ во всѣхъ приказныхъ нашихъ дѣлѣхъ. АХУ I, 1435. 1698 г.

**СНИСХОДИТИ.** 1. *Спускаться, низвергаться.* Во дно адово снисходитъ [Гришка Расстрига]. Ж.Феодос.Астрах., 8. XVII в. Оле безумия юноши онаго! Како уловлен бысть лестию женскою, и тоя ради в каковую погибель снисходит! Сав.Грудцын (Скр.), 240. XVIII в.~ XVII в.

2. *Снисходить, смиряться.* Съ гордынею молящеся и простии разумомъ и себѣ лжущеи, яко егда хотять молятся дх҃вною мл҃твою, съмѣреномудрии же и смыслении снисходят научитися от оц҃ь и разумѣти предѣлы есс҃тва и сеи дръзости своя мысли дати не тръпят. Сл.Ис. Сирина, 398. XV-XVI вв.

**СНИСХОЖДЕНИЕ,** *с.* 1. *Снисхождение, сошествие.* Ст҃ая литургия являет все смотрение снисхождение истиннаго Бг҃а и Сп҃са нашего Ии҃са Хр҃ста. Скрижаль, II, 7. 1656 г. Глубочайшего в землю снизхождения. Ж.Ефр.Н., 112. XVII в.

2. *Опускание, движение вниз.* Хощеши ли разумѣти мусикийское пѣние... прежде вразуми твоего ума въ местоименномъ знаменовании, еже воздвизаеть гласъ съ разумомъ... ихъ же разумѣти подобаетъ въ возношении руки къ верху и паки снизхождениемъ, подвизаемомъ къ низу, иже глаголется тактъ. Мусик.грам.Дил., 56. 1681 г.

**СНИТЪ** см. **снѣтъ**

**СНИТЕЙНЫЙ** см. **снѣтейный**

**СНИТИ (СЪ-).** 1. *Спуститься, сойти; тж. перен.* Да сънидеть нынѣ съ крьста (καταβάτω). (Марк.XV, 32) Остр.ев., 189. 1057 г. Поимъ же оц҃ь нашь от насъ нѣкыя, възиде на гору... Многы часы искавъше его не обрѣтоша отшьльца... рече авва: придѣте, чяда, сънидѣмъ (καθέλθωμεν). Патерик Син., 152. XI в. Богъ бо съниде на землю милости ради въ утробѣ моѣи нынѣ. Стихирарь, 85. XII в. Не ст҃ыи ли дх҃ъ дн҃ьс къ намъ съниде (ἦλθε). (Сл.Ио.Злат.) Усп.сб., 452. XII-XIII вв. (1152): Снидоша противу ему съ сѣнѣи слугы кн҃жи. Ипат.лет., 464. XV в. (1337): Икона в тои час

в полъдне сниде с высоты и ста о сѣбѣ, ничимъ же поддержима. Моск.лет., 171. XVI в. Сниде зъ гроба Господня огнь яко молния на патриаршеския руки, и ... загорѣшася свещи въ патреаршескихъ рукахъ. Х.Тр.Короб., 20. XVII в. С н и т и в ъ г р о б ъ. Оставль рожьшааго и отииде къ съзьдавъшему и, отлучи ся от утробы мт҃рьня, сьниде въ гробъ земля мт҃рь [*вм.* матере] вьсѣхъ (κατῆλθεν εἰς μνήμα γῆς τῆς πάντων μητρός). (Сл.Ио.Злат.) Усп.сб., 449. XII-XIII вв. С н и т и с ъ ц а р с т в и я — *оставить престол.* (1357): И начя во ухо шептати цареву сыну Чянибѣкову Бердибѣку, хваля его и вознося, глаголя, яко время ти есть сѣдѣти на царствѣ, а отцу твоему уже время снити съ царствиа. Ник.лет.X, 229. XVI в. — *О движении с севера на юг (в текстах, переведенных с греч.).* Уземъше же сн҃ве заповѣди Яковли, снидоша у Егупетъ купити пшениця (κατέβησαν). Ефр.Сир.IV, 332. XIII в. И сниде на Египетъ съ многою силою вои Антониосъ (κατῆλθεν). Хрон.И.Малалы, IX, 13. XV в.~ XIII в. — *О движении из города, центра в местность, расположенную ниже (или ближе к морю), или от центра к периферии (в текстах, переведенных с греч.).* И сниде съ нима, и приде въ Назарефъ (κατέβη). (Лук.II, 51) Остр.ев., 257. 1057 г. Сѣшедъшемъ же намъ пакы въ Кесарию, отъвезохомъ ся въ Купръ (κατελθόντων). (Пов. о Ж.Епиф.) Усп.сб., 275. XII-XIII вв. || *Слететь, прилететь сверху.* Голубь... сниде... листъ златъ масличенъ нося въ устехъ своихъ. Пролог (Срз.), 78. XV в. Орел, егда состарѣется, возлѣтит выспрь... снидет же долу и погрузится во оном источницѣ трикраты, и тако паки юность приемлет. Алф.$^2$, 62 об. XVII в. || *Сдвинуться, сместиться вниз (о спуске корабля на воду).* Не могохъ вринути корабля въ море, ни повлочи съ мѣста его, бѣ бо от злобивъ мужь очарованъ корабль... Г҃и авва, моли за корабль, яко очарованиемь не сьниде въ море (κατέρχεται). Патерик Син., 151. XI в. || *Стечь (стекать).* На вышележащаго [*следовало бы* вышележащимь, ἐν δὲ τῇ ὑπερκειμένῃ] камене вапу ту створиша оц҃ѣ, да сквозѣ то проц҃ѣжается вода прѣже и тако снидеть въ ровъ (κατιέναι). Ж.Сав.Осв., 465. XIII в. || *Выпасть (о дожде); пасть, лечь (о росе).* Сьниде же пакы дъждь съ нб҃се, и гладъмь измрѣти хотящая оживи (κατηνέχθη). (Сл.Ио.Злат.) Усп.сб., 452. XII-XIII вв. Пооблачило ся нб҃о и сьниде дъждь. (Ж.Феод.Печ.) Там же, 131. Егда ж<е> снидяше роса на полкъ нощию, схожаше манна на ня (κατέβη). (Чис.XI, 9) Библ. Генн.1499 г. || *Налететь (о буре).* Сьниде бура вѣтрьна въ езеро (κατέβη). (Лук.VIII, 23) Остр.ев., 244 об. 1057 г.

2. *Обрушиться, пасть (на кого-, что-л.).* И възвратися болѣзнь его на главу его, и на върхъ ему неправда его снидеть (Пс.VII, 17: καταβήσεται). Кир.Тур.(К.), 81. XIII в.~ XII в. Се сниде на мя бесъконечная зима, и азъ есмь нагъ и не готовъ есмь житьемъ (ἐγκατέλαβε). Ефр.Сир.II, 318. XIII в. Обрати бо ся болѣзнь их на главу их, и неправда ихъ на всѣх сниде. Пов.напад. татар, 131 об., до 1642 г.

3. *Пасть, лечь (об ответственности, вине) в результате процедуры свода.* Аже кто познаеть свое, что будеть погубилъ или украдено у него что... поиди на сводъ, идѣ есть взялъ; сведитеся, кто будеть виноватъ, на того татба снидеть: тогда онъ свое возметь. Правда Рус.(пр.) 107. XIV в.~ XII в. Аже будеть во одиномь городѣ, то ити истьцю до конця того свода; будеть ли сводъ по землямъ, то ити ему до третьяго свода, а что будеть лице, то тому платити третьему кунами за лице, а с лицемь ити до конця своду, а истьцю ждати прока, а кдѣ снидеть на конечняго, то тому все платити и продажю. Там же.

4. *Низвергнуться, упасть; впасть.* И ты, Капернаум, до нб҃си взвысивыися, до ад<а> снидеши (καταβιβασθήσῃ). (Матф.XI, 23) Чуд.Нов.Зав., 7 об. XIV в. Възнесльсяеси до небесъ и до ада снидеши. Х.Дан.иг., 89. 1496 г.~ 1113 г. О возлюбленый и духовный мои сыне, аще бо мы въ вражду снидемъ... како недужныя исцѣлимся, како заблужшая обратим? (Сл. к еп. Досифею) Сб.Друж., 67. XVI в.

5. К чему. *Благосклонно отнестись, проявить незаслуженное внимание.* (1177): Князь Всеволодъ Юрьевичь... воздохнувъ рече: ...Боже, человѣколюбче, мсти неправду его [князя Глѣба Рязанского], яко тако къ клеветамъ шурьи своей сниде, и много убийство и кровопролитие сотвори. Ник.лет.X, 4. XVI в.

6. *Снизойти (?), согласиться.* Наиясность Ваша на то перемирье сънити не хочетъ, развѣе по обычаю, намъ [послам цесаря] говореному и въ писании прежъ даному. Рим.имп.д. I, 448. 1519 г.

7. *Уйти; выйти.* Сьниде сь оправьданъ въ домъ свои паче оного (κατέβη). (Лук.XVIII, 14) Остр.ев., 116 об. 1057 г. Онъ же рече: ...ни сѣмо приходихъ, ни сънидохъ из дому своего (κατῆλθον). Патерик Син., 240. XI в. Слышав же се Феогностъ, остався

его [Андрея Юродивого] яко безумна и бѣшена, повелѣ отрѣшивше пустити его, да снидеть. Отрѣшивше же его церковници, пустиша (πορεύεσθαι). (Ж.Андр.Юрод.) ВМЧ Окт. 1-3, 88. XVI в. ~ XII в. — Ср. **сойти**.

**СНИТИЕ (СЪНИТИЕ, -ЬЕ),** *с.* 1. *Схождение, сошествие.* Провзглашая будущая, Осие прб҃лжне, къ чл҃вкомъ словесьно възвѣстова сънитие (κάθοδον). Мин.окт., 123. 1096 г. Въ адъ сънитие (τὴν ἐν τῷ ᾅδῃ κάθοδον). Толк.лит. Германа, 357. XII в. Възиде Гъ на шестое нбо҃, и анг҃лъ наставляяи мя рече: разумѣи, Исаие, и вижь будущее прѣображение и сънитие его. (Вид. Исаии) Усп.сб., 175. XII-XIII вв. И бысть в то время гора [Синай] курящися мрачна, бысть же трепетна страхомъ снитиа ради на ню. ВМЧ, Сент. 1-13, 200. XVI в. Учитъ [крест] вызнавати святую Троицу, изъ неба единороднаго сына Божого на землю снитие и распятие его и вознесение. Г.Фирсов, 170. 1660 г. ‖ *Слив, сток (воды).* Диаволъ... вложи въ сердца ихъ [идолопоклонников] да превратять рѣцѣ тѣ на святую воду, бѣаше бо мѣсто то на снитие водѣ подобно (πρὸς κατάβασιν). (Деян.арх.Мих.) ВМЧ, Сент. 1-13, 290. XVI в.

2. *Снисхождение, милосердие.* Лѣпо убо есть намъ крьстьянымъ всѣмъ въздаяти длъгы, сему бо отъ самого Га҃ и Ба҃, Спса҃ нашего Ису҃ Ха҃ кажеми есмъ за неиздреченьное къ намъ сънитье его (συγκατάβασιν). Панд.Ант.[1], 160. XI в. [то же — ВМЧ, Дек. 24, 2117. XVI в.]

3. *Соединение, схождение.* Единаго Га҃ Иу҃ Ха҃ и Сна҃ бжства и чл҃чства за неиздрекомое и недоразумѣемое къ единению сънитие (συνδρομῆς). Панд.Ант.[1], 197. XI в. Сего ради подобаетъ намъ о семъ внимати опасно, первое о Тро<и>цѣ, таже о дву естеству снития. Аще ли кто не тако имать воображати, то не исповѣдуетъ нераздѣлимыя. Троица. Чел.Авр., 79. 1670 г.

4. Мн. *Подходы, уловки, искушения.* Ласканиими [*в сп. XV в.* ласкаными] словесы прѣльстити покушяюштеся, нъ ровъ ютриюду имуть съкрьвенъ. Сице сънития ихъ указавъше, пакы сами себѣ повелѣваю<ть> трьпѣти и Бжия помошти жьдати (τὰς προσβολάς). Псалт.Чуд.[1], 65. XI в.

**СНИТИСЯ (СЪ-).** 1. *Собраться, сойтись.* Сънидошася къ нему вьси архиереи и старьци (συνέρχονται). (Марк.XIV, 53) Остр.ев., 290 об. 1057 г. Аще кто епсп҃ъ еже къде тъ въ нѣкоемь прѣгрѣшении въпадеть и будеть многа нужа, яко не мощи мъногомъ сънитися, зане не прѣбыти ему въ прѣгрѣшении, да услышанъ будеть отъ дъву на десяте епсп҃у (συνελθεῖν). Ефр.корм., 318. XII в. (988): Наутрия же изиде Володимеръ с попы... и снидеся бе-щисла людии, влѣзоша в воду и стаяху овы до шие, а друзии до персии. Лавр.лет., 117. 1377 г. (1149): Новгородци и плесковичи снидошас<я> на вѣче. Ипат.лет., 370. XV в. Повелѣхомъ снитися преосвященнымъ архиепископомъ и епископомъ и честнѣйшимъ архимандритомъ и игуменомъ. АИ I, 332. 1564 г. ‖ На кого. *Собраться с враждебными намерениями.* Сьниде ся народъ на ня, и воеводы, растьрзавъше има ризы, повелѣша палицами бити (συνεπέστη). (Деян.XVI, 22) Апост.Христ., 38. XII в.

2. *Встретиться.* (1405): Витофтъ поиде х королю Ягайлу, а Ягайло къ нему; и снидошася во граде Милолюби; ту же бѣ и Кипреянъ митрополитъ; бывъ неделю, разидошася. Львов.лет.I, 221. XVI в. Сей [Герман] снидеся съ прпдбным Зосимою и сказа ему вся подробну о прпдбнѣмъ Саватии. Пролог (ст.печ.) 250. 1643 г.

3. *Сойтись в бою, поединке, столкнуться.* Александръ рече: азъ приидох на тя, да ся съ тобою сниду на конехъ (ἀγωνίσασθαί σοι). Александрия, 21. XV в.~ XII в. Усмотревъ же Мемнонъ Еанта на ся грядуща, съ колесници ступивъ, абие близъ его быс<ть>, копиема ся снидоста (πειράζουσιν). Хрон.И.Малалы, V, 27. XV в.~ XIII в. Пришедъ [Август] на Пиръ страну... и снидеся съ Антониемъ и съ Клеопатрою сѣчемъ великымъ (συνέκρουσε). Там же, IX, 14. Изыде противу ихъ [Ольговичей] князь великий Ярославъ... з братьею своею и снидошася на сѣчю и бишася крѣпко. Ник.лет.IX, 160. XVI в.

4. *Сомкнуться, сдвинуться.* Шел по л<ь>ду зимою по озеру... затрѣщалъ лед... на высоту стало кидать, и яко рѣка разступилъся сюду и сюду и паки снидеся вмѣсто, и бысть гора льду велика. (Ав.Ж.) Пустоз.сб.[1], 44. 1675 г.

5. *Прийти к соглашению.* (1157): Бысть котора зла въ людьхъ и съвадишася братья, и мостъ переимаша на Вълхове, и сташа сторожи у городьныхъ воротъ, а друзии на ономь полу... и на ту нощь бежа Мьстислав из города. По трьхъ днехъ въниде Ростислав самъ, и сънидошася братья, и не бысть зла ничтоже. Новг.I лет.(Н.), 30. XIII в. (1189): Бывши распрѣ мнозѣ, но пребл҃гыи Бъ҃ не далъ радости дьяволу, но снидошася крстнымъ цѣлованиемъ. Ипат. лет., 663. XV в. ‖ С кем. *Присоединиться*

*к кому-л., объединиться с кем-л.* Сънидѣтеся съ гмѣ моимь цр҃ѣмь асуриискомь, и дамь вамь двѣ тысящи конь (μίχθητε). (Ис.XXXVI, 8) Кн.прор.[2], 122 об. XV в.

6. *Соединиться.* Дъвѣ убо естьствѣ сънидостеся къ себѣ по съвъкуплению нераступну, неразлучну, неразмѣсьну (συνῆλθον). Панд.Ант.[1], 196. XI в. Иосифъ презвутеръ... от бжественыхъ оградъ изгонимъ быс<ть>, и причьту иереискому извьрже ся, яко да того отлучениемь и отпадениемь прочяя уды сънидуть ся и съвъкупление приимуть (συνέλθοι). (Ж.Феод.Студ.) Выг.сб., 210. XII в. Сице разумѣй, яко състави противни пребывають другъ другу, рекше топлое и студеное и мокрое и сухое, и коеждо ихъ въ своемъ отнудьствѣ остаеть и не преступаеть въ противное; николиже бо огнь вода бываеть, ниже вода огнь. Аще убо и сънидошася по Съдѣтелевѣ повелѣнии, пребываеть коеждо ихъ, спасая свойство (συνέλθοιεν). (Дионисий Ареопаг) ВМЧ, Окт. 1-3, 570. XVI в.~ XV в. Вся хр҃стианская цр҃ства приидоша в конец и снидошася во едино цр҃ство н҃шего гс҃дря... то есть Россиское цр҃ство. Посл. Филоф., 45. XVI-XVII вв.~ XVI в.

7. *Вступить в брачные отношения.* Обрученѣ бывши мт҃ри его Иосифу древоделя, преже дажь не сънидостася, обрѣтеся имущи от дх҃а ст҃го (Матф.I,18: πρὶν ἢ συνελθεῖν). Палея Толк.[1], 161. 1406 г.~ XIII в. Онъ же рече: подобаеть ти снитися съ земскымъ богомъ и от того зачяти и родити сн҃ъ (συνελθεῖν). Александрия, 9. XV в.~ XII в. Аще прилучится или мужу въсхотѣвшу или женѣ разлучитис<я> и не въсхощета пакы снитис<я> и купно жити, да пребудета тако въ единствѣ и другому браку не сочтаетас<я>. Корм.Балаш., 117 об. XVI в. Снитися (с кем-л.) на съчтание. Поя же мужа... елина... не хр҃сьяна суща, нена-видяше его и не снидеся с нимь на съчтание. Пролог (Ф.), 20. XIII-XIV вв.

8. *Оказаться собранным, набраться.* Во Оболви гостинная дан<ь>, и что ся в неи снидется, ис тог<о> ст҃ѣй Бц҃ѝ и епс҃кпу десятина. Смол.гр., 77. XVI в.~ 1150 г. — Ср. **сойтися**.

**СНИТНЫЙ,** *прил. Приготовленный из сныти, со снытью.* Шти снитные съ сметаной да сь яицы. Кн.расх. кушаньям Адр., 192. 1699 г.

**СНИТЧАТЫЙ,** *прил.* Замокъ снитчатый — *вид замка.* Да за ручьем анбар болшои, у того анбара замок вѣсучеи снитчатои. (Кн.отв.Пильдемск. села) Арх. Он. 1688 г. — Ср. **сничный**.

**СНИЦА[1],** *ж. Приспособление для закрепления, сцепления* (ср. Даль IV, 247: сница 'один из двух брусков, в которых закрепляется дышло повозки'). А остался тотъ нарядъ и всякие запасы въ острогѣ подъ Смоленскомъ послѣ отходу боярина и воеводъ... 17 зарядовъ въ трубкахъ съ зельемъ насыпаны... 49 цѣпей съ сницы и съ пробойцемъ, нарядъ скрѣпляютъ. ААЭ III, 378. 1634 г.

**СНИЦА[2],** *ж. Название речки.* А р<е>чк<а> Сница впала въ Дисну съ Друйскую сторону. Кн.п.Моск.II, 422. 1566 г.

**СНИЦАРСКИЙ и СНИЦЕРСКИЙ,** *прил. Относящийся к резьбе по дереву, кости, камню и металлу* (ср. ст.-польск. snicerski). Дѣлать ему, Степану, токарное, столярное и рѣзное дѣло самымъ добрымъ сницарскимъ мастерствомъ. Заб.Мат.I, 237. 1680 г. И съ галеры прислалъ капитанъ барку, которая зѣло устроена сницерскою работою и вызолочена. Шерем., 1671. 1699 г.

**СНИЦАРЬ и СНИЦЕРЬ,** *м. Резчик по дереву, кости, камню и металлу* (ср. польск. диал. snicerz, śnicerz, sznicarz, ст.-польск. snicarz). Велено дать ево государева жалованья Гранатного двора мастеровымъ людемъ... капитаны и пушечные мастеры... порут-чики и сницери... столяръ... резецъ... всего 30 ч(еловѣко)мъ. ДТП I, 1211. 1666 г. Къ окольничему... прислать дву человѣкъ сни-царей самыхъ добрыхъ. Арх.бум. Петра, I, 162. 1697 г.

**СНИЧАВЫЙ (СЪ-),** *прил. Распутный.* Не сърѣтаи жены сьничавы, еда како въпадеши вь сѣти ея (γυναικὶ ἑταιριζομένῃ). (Сирах.IX, 3) Панд.Ант.[1], 34. XI в. Не внимай любодѣици... ни стрѣтаи жены сничавы и отврати очи от жены красны. Правила, 190. XV в.

**СНИЧАТИ (СЪ-).** *Склоняться, сгибаться; тж. перен.* Зане съничящя ради дш҃я низу съмѣряеться да и съвъзнесеть ничящеи низу грѣхомь... убо и врачи зазьрить нѣкто, зане съничить въ страсти и смрадъ трьпить, да въдасть съдравие болящиимъ (συγκύπτουσαν... συγκύπτει). Гр.Наз., 118. XI в.

**СНИЧНЫЙ,** *прил.* Замокъ сничный — *замок, в механизме которого присутствуют сницы.* Того ж дни из замошнова ряду Томилке Иванову за замокъ сничной три алтына четыре денги. Цар.ик., 49. 1643 г. Роспись Матвѣя Глѣбова... всякои рухледи... замчишко снишное, два куса мыла. Якут.а., карт. 5, № 8, сст. 9. 1643 г. Явилъ Гаврило Матандинъ пуд олова... дватцать замков сничных, полпуда

сѣры горячеи. Там.кн. Тихв.м. № 1138, 51. 1698 г. — Ср. **односничный, снитчатый**.

**СНОВА, СНОВО, СНОВУ,** *нареч. Заново, вновь.* Мнѣ Олексию храм холоднои спремить... и у теплые церкви... по тетивамъ забрать стоячим тесом против колоколни сново. Колл. Зинченко, № 76, сст. 1. 1655 г. А которое мелкое ружье попорчено, а починить его нельзя, и то ружье подѣлать снова городовыми кузнецы и бронными и иными мастеровыми людми. ДАИ VII, 135. 1676 г. || *Опять, еще раз.* Вопросъ: да сице оздравѣетъ, то крещение будеть ли за правое крещение, занеже не погруженъ [больной], или снова крестить? Арс.Сух. Проскинитарий, 47. 1653 г. И снову приѣхалъ въ Черниговъ. Шерем., 1586. XVIII в. ~ 1699 г.

**СНОВАТИ.** 1. *Сновать (прокладывать основу, т.е. продольные нити будущей ткани).* Та Ирина... ходила к сосѣду своему через повити в-ызбу сновати. Волог.хрест., 30. 1672 г.

2. *Набрасывать, зацеплять.* Коеюже хитростию чертаниа на основы снують [пауки] начаткы и простирають нити (βάλλουσιν 'набрасывают, накладывают')? Шестоднев Г. Пизида, 36. XV в.~ 1385 г.

3. *Прясть* (ср. польск. snuć, snować 'прясть'). Лѣтомъ тамо в хладѣ снуютъ шелковые вещи свои (snują). Основ. Царьград., 12 об. XVII в.

4. *Основывать, утверждать.* Учить же ны сему разуму слово оно, еже гл҃еть: основавыи землю на безблазньствѣ ея ... не рече иже основа, но сновыи (ср. Псалт.CIII, 5: ὁ θεμελιῶν). Шестоднев Ио.екз.[2] (Б.), 175. XV в.

5. *Закладывать (фундамент).* (1535): Повелѣли градъ каменъ ставити подлѣ земяной городъ... а мастеру Петру Малому Фрязину повелѣша подшву градную сновати. Ник.лет.XIII, 85. XVI в. [то же — Пискар.лет., 30. XVII в.]

**СНОВАТИСЯ.** *Основываться, начинаться.* Повѣжь ми, Захарие: землении столпове где суть потчении? Небесное же ложе где сотворися? Облачнаа же ложа гдѣ обрѣтаются? Дождевая же капля гдѣ снуются? Груды же градныя гдѣ тешются (στηµονίζονται)? ВМЧ, Сент. 14-24, 1365. XVI в.

**СНОВѢДЕЦЪ,** *м. Толкователь снов.* И въставъ, Александръ сказа и [сон] сновидцю (ὀνειροπόλῳ τινί). Александрия, 159. XV в. [*в ркп.* отмечена мена ѣ *и* и, *см. Истрин, VI*]. И на девятое лѣто властельства его видѣ сонъ... И призва халдѣя сновѣдця, въпроси ихъ: что се знамение се (τοὺς µάντεις καὶ τῶν χαλδαίων τινάς)? Флавий.Полон. Иерус.[2], 384. XVI в.~ XI в. [*ср.* Флавий. Полон.Иерус.I, 136: призва халдея сновидца].

**СНОВИДЪ,** *м. Имя личное мужское.* У Сновида з̄ кунъ Мълъвотицѣхъ. Др.-новг.диал., 305. XII в.

**[СНОВИДА].** *Имя личное.* У Путилѣ гривена... у Снови<д>ѣ гривена. Др.-новг.диал., 280. XII в.

**СНОВИДѢНИЕ,** *с. Сон, сновидение.* Един мних умре... В 30-й день мних той в сновидении старейшине сказа: молитвами твоими, отче, прощена бысть душа моя. Ист. ересей, 242. XVI в. (1534): И нача аки во сновидѣнии пѣти... и потомъ пробудився, начатъ говорити. Соф.II лет., 271. XVII в. Откровено бысть... сновидение и его протолкование. Длр., 206. XVIII в.~ 1501 г.

**СНОВИДЕЦЪ[1] (СЪНОВИДЬЦЬ),** *м.* 1. *Тот, кто видит пророческие сны.* Не послушаите пророка того и съновидьца такого. Изб.Св. 1073 г.[2], 452. Осе сновидець онъ идет (ὁ ἐνυπνιαστής). Быт.XXXVII, 19. Сбор.Волог. XV в. Ак.н.* Иже ли мира сего мдр҃стью красящеся... бж҃ственное писание якоже кощюны мнять, Моисеа и пр҃кы и влд҃ку Хс҃а и апс҃лы словосѣателѣ и привидѣниа и сновидца прозывающе (φαντασιοσκόπους 'людьми, подверженными видениям'). Козма Инд.[2], 54. 1495 г. ~ XII-XIII вв.

2. *Книга, содержащая толкования снов, сонник.* Бг҃оотметныя ж<е> книги и невидимыя Громовник, Колодник [*вм.* Колядник], фартолог, ц҃рѣвы сновидцы, Воронъграи, Птичник... и ина суть ложная. (Устав церковный) Рум., 716. 1608 г.

**СНОВИДЕЦЪ[2]** см. **сновѣдець**

**СНОВИДИМЫЙ (СЪНОВИДИМЫЙ),** *прил. Являющийся во сне, в мечтах.* Ничтоже непьщуеть вся прилучающяяся ему скрьби надеждею съновидимаго ему ц҃рс҃тва (ὀνειροπολουµένης). Панд.Ант.[1], 193. XI в.

**СНОВО** см. **снова**

**СНОВОЛШВЕНИЕ,** *с. Искусство толкования снов.* Вълхвованье же не Перьское? Сеновльшвение [так в изд.] чь(е) есть (ὀνείρων µαντική)? Хрон.Г.Амарт., 361. XIII-XIV вв. ~ XI в.

**СНОВУ** см. **снова**

**СНОДАВЕЦЪ,** *м. Толкователь снов.* И въставъ от сна Александръ, и сказа сонъ снодавцю (ὀνειροπόλῳ τινι). Александрия, 37. XV в.~ XII в. [то же — Александрия (Вил.), 470 об. XVI в.]. — Ср. **сновѣдець**.

**СНОЗИТИ.** *Уколоть, занозить.* Терниемь сноженъ быхъ. (Псалт., по 11 кафизме) Вост.II, 209. XIV в.

**СНОМВИЖА,** *м. Сновидец.* И вещаша же кождо ихъ... Се сномьвижа оно идеть (ὁ ἐνυπνιαστής). (Быт.XXXVII, 13) Пятикн., 40 об. XIV в.

**СНОПЪ,** *м.* 1. *Связка, вязанка, пучок.* И въ врѣмя жятвѣ реку жителемъ: шьдъше възберѣте древле плѣвелы и съвяжате я въ снопы, яко съжещи я (εἰς δέσμας). (Матф. XIII, 30) Остр.ев., 241. 1057 г. Взя Авимелехъ секыру в руку свою и усѣче снопъ вѣия (φορτίον ξύλων). (Суд.IX, 48) Библ.кн.[1], 82 об. XIV-XV вв. Вжегоша огнемъ великия снопы лучинныя. Ж.Дан.Пер., 58. XVI в. В пушки клали калѣныя стрѣлы снопами, и во всякую пушку по снопу. Аз.пов.(сказ.), 156. XVII в. А Колязина обитель немалая, после мору осталося... в караулне под лавки — снопы батогов, в кузнице по грядкам — кандалы да замки. Калязин.чел., 122. XVIII в.~ XVII в. || *Тюк.* Сноп травы алтын. Кн.расх.Корел.м. № 937, 55 об. 1563 г. Купил он Доюнко у нагайского татарина... у Киятка... двѣсти сноповъ сѣна, дал сорокъ два алт҃на. Астрах.а., № 2512, сст. 2. 1653 г. Да конского корму 2-мъ конемъ посланниковымъ на 5 дней 40 мѣрокъ бобовъ, которымъ даютъ пшено сорочинское, 12 сноповъ сѣна. ДАИ X, 273. 1685 г.

2. *Сноп.* Ратаи не съжинаеть сноповъ, аще пьрвѣе своимь трудъмь не въсѣеть сѣмене (τὰ δράγματα). Златоструй[3], 26 об. XII в. Аще нѣции въ время жатвы входя въ чюжии нивы и крадуть снопы или колосъ, или сочива, одежь своихъ лишятся (δεμάτια). Кн. законные, 55. XV в.~ XII-XIII вв. Нажали наемные жнецы мн҃стрьског<о> овса семъ тысячъ четыреста пяддесят сноповъ. Кн.Ивер.м.III, 144 об. 1671 г. — *О доле хлебного урожая, уплачиваемой владельцу земли (обычно в сочетании с числительными: пятый, шестой и т.д. сноп).* (1633): Пожаловал государь Псков, не велѣл имати снопа с монастыреи и с церквеи; а восмого снопа приходило государю в Кремь на год до 11011 чет<е>и бес четверика. Псков.лет.II, 282. XVII в. Снопъ возложения — *по закону Моисееву первый сноп нового урожая, возносимый жрецом в жертву Богу.* Егда внидете в землю, юже азъ дамъ вамъ, ти жнете жатву ея, ти принесете верхъ жатвы вашия к жерцю пред Гъ... И да сочтется вамъ от наутрия перваго суботъ от дн҃е, вонже аще принесеть снопъ възложения, ѕ҃ недѣль цѣлъ (τὸ δραγμα τοῦ ἐπιθέματος). (Лев.XXIII, 15) Пятикн., 105. XIV в. [снопъ вложениа — Библ.Генн.1499 г.] Падати яко снопы. Падаху бо трупиа обоихъ странъ яко снопы съ забралъ, и кровь ихъ течааше яко рѣкы по стѣнамъ. Пов. о Царьграде, 14. XVI в.~ XV в.

3. *Как нареч.* **Снопомъ.** *В снопах.* Посадцкие люди изъ Полотцка приходили на царя и великого князя на себежские земли на Нечерцо и на Озерявки, да хлѣбы снопомъ посвозили, и сѣна посвозили за рѣку за Нечерцу. Польск.д.II, 439. 1554 г. Въ снопъ, на снопъ — *в пору жатвы.* И царевич де Алей с братьею... хочет быть войною сеи осени по первой пороше или весною в сев в яровой, или в сноп. Гр.Сиб.Милл.II, 181. 1603 г. Въ роспросѣ в кругу скозалъ тотъ турченинъ, что де Крымской ханъ... хочетъ идти подъ... государевы украинные городы войною въ жнитовную пору, на снопъ. Дон.д.V, 337. 1658 г.

**СНОПИЕ,** *с., собир. Снопы.* Ярость восприемъ на агаряны и ревъностный на нихъ исторгъ мечь и землю сихъ телесы яко снопиемъ покрывъ... показа, каково греци хранять мужество и каковы мышца имуть во бранехъ (δράγμασι). Хроногр. 1512 г., 377. XVI в. Умиленъ позоръ весь странно видѣти: мужие, яко снопие въ день жатвы повержены, телеса раздроблены смесишася... и не бѣ кто погребая ихъ. Кн.Степ., 263. XVI-XVII вв.~ 1560 гг.

**СНОПОВЬЕ,** *с. собир. Снопы.* (1261): Людье... устрѣмишася побѣгнути до дитиньца и не можаху умѣстити<ся> во ворота, зане мостъ бяше узокъ воротомъ, и подавиша ся сами, а друзии падаху с мостка в ровъ, акы сноповье. Ипат.лет., 853. XV в. (1281): И начаша мр҃тви падати изъ заборолъ, акы сноповье, и тако взяша городъ. Там же, 886.

**СНОПОВЫЙ,** *прил. Относящийся к снопу, снопам.* Да сноповова хлеба взята ржи полтараста копон, авса стосемдесет копон. Южн., 89. 1615 г. Вяжицкого монастыря архимандритъ... съ братьею... послали своего монастырского служебника въ Николину и въ свою монастырьскую вотчину для монастырского пятинного снопового хлѣбного выдѣлу. ДАИ VI, 302. 1673 г.

**СНОРАВЛИВАТИ (СНАРАВЛИВАТИ).** 1. *Пригонять, чтобы пришлось впору.* Посошникъ Тимофей стулецъ сызнова сноравливалъ. Заб.Мат.I, 943. 1627 г.

2. *Потворствовать, давать поблажку.* А будетъ они, за нашею порукою, того Михалка не станутъ накрѣпко провѣдывать, имать и сыскивать, или о поимкѣ учнутъ снаравливать и у себя воровски держать, и намъ порутчикомъ ихъ, Захарку

и Титка, передъ приказного старца... самѣхъ ставить. АЮ, 349. 1680 г.

**СНОРИТИ (СЪ-).** *Сбросить, повалить.* Сьнориста (κατήγαγον). (Кирил.Иерус.Огл.) Оп.II (2), 54. XI-XII вв.

**СНОРОВИТИ (СНАРОВИТИ).** 1. *Сделать в наиболее подходящее по отношению к другим сопутствующим делам время.* Всему снарови: натолки, намели, дров уруби. Сим.Послов., 204. XVII-XVIII вв.

2. *Оказать (оказывать) пособничество; потворствовать, давать (дать) поблажку, потачку.* А погоные за беглыми и выписи давати в ыные уезды. А хто не даст погоные и беглому сноровит, и он тем виноват. Суд.Фед.Ив. (кр.), 365. XVII в.~ 1589 г. А кой неделщик или в волостех кой человек татю снаровит, посул возмет, а татя отпустит, и уличят его в том... его бити кнутом да кинути в тюрму. Суд. Фед.Ив.(пр.), 391. XVI в.~ 1589 г. И тотъ судья Томило съ товарищи про тѣхъ убитыхъ головъ не сыскивали и убойцамъ сноровили и написали на меня по насердью ложную челобитную... бутто я, сирота твой, разбойнымъ становщикомъ потаковщикъ. АХУ II, 202. 1637 г. И для тѣхъ денегъ, что у себя задерживаютъ и корыстуются, или кому въ податныхъ деньгахъ сноровятъ, посылаютъ с Устюга в волости стрѣльцовъ и приставовъ, и въ подводы, и въ ѣзды, и въ кормы... емлютъ съ нихъ сверхъ ихъ платежу лишние жъ деньги. А.Уст.II, 10. 1650 г. А будет про то допряма сыску не учините, или кому снаровите, а намъ про то вѣдомо учинитца, и мы будемъ въ монастырѣ про то сами сыскать [так!]. (Гр.архим.Варф.) Суб. Мат.III, 24. 1663 г.

**СНОРОВКА (СНАРОВКА),** *ж. Попустительство, потворство.* И мнѣ, государь, Богдашке отъ тѣхъ судей въ той ихъ сноровке... убытка учинилося 13 рублевъ въ безпромыслице, и что товаръ всякой металъ на безцѣнокъ. АХУ III, 53. 1627 г. А будучи имъ, Петру съ товарыщемъ, въ тюремныхъ цѣловальникахъ... никакого вострого желѣзья въ печеномъ хлѣбѣ... не поднесть и по сноровкѣ имъ... для своей бездѣльной корысти, посидѣлцовъ изъ тюрмы им едина человѣка не отпустить. АЮБ II, 820. 1669 г. || *Пособничество.* Но ини глаголютъ, то де содѣяся тако по измѣнничью умыслу и снаровки. Той де былъ конецъ напередъ веденъ, и какъ де поставили на ихъ подкопномъ мѣстѣ... и они... учали послѣдней напередъ вести... Они же разбойницы... зажгоша зелие подъ землею. Ин.сказ., 113. XVII в.

**СНОРОВЛЯТИ.** Кого. *Помогать, приспосабливаясь друг к другу.* А на соляной грузкѣ судами другъ друга снаровляти, верхнего жеребья судномъ вверхъ подаватися, чтобъ середнего жеребья судну противъ своихъ анбаровъ мѣсто было и чтобъ другъ у друга не помѣшати грузки, чтобъ грузка у всѣхъ шла вдругъ. ДАИ II, 105. 1629 г.

**СНОСЪ,** *м.* 1. *Кража, хищение имущества при побеге.* И Ондрѣико Ивановъ Якову в холопстве и в сносе винился. Кн.зап.Аляб., 140. 1540 г. А буде я Федоръ и съ женою... въ чемъ противъ сей записи не устоимъ... и на мнѣ Федорѣ... взять ему Федоту, по сей записи... убытки всѣ сполна, что въ томъ побѣгѣ и въ сносѣ убытковъ ни учинитца. АЮБ II, 36. 1686 г.

2. *Имущество, унесенное при побеге.* Билъ намъ челомъ Ондрѣецъ Ильинъ сынъ Селивановъ, а сказываетъ, что деи онъ искалъ передъ нашимъ тиунѡмъ... на отца своего на бѣглыхъ людехъ сносу на сто сорокъ семъ рублевъ. ДАИ I, 119. 1555 г. А сносу, гс̄дрь, та моя крестьянка снесла живатов на пятдесят рубьлев. Южн.чел., 104. 1643 г. А в роспросе сказала, от Стефана де она Карамзина, покиня мужа своего Стенку Евтифѣева, бежала... а с собою де она сносу снесла своих два сарафанишка крашенинных, три рубашенки олляных... а боярскова де сносу животов ничего не снесла. Пам.Влад., 201. 1680 г. || *Стоимость унесенного при побеге имущества.* А положат на одного холопа две полные или две докладные: и котораа будет старее, тому тот холоп... А снос старого государя взяти на том, хто положит новую полную или докладную. Суд.Ив.IV, 169. 1550 г. И аще хъ кому прибѣгнетъ, той злѣ продаваемъ бываше, и много сносъ и убытокъ платяше. Сказ.Авр. Палицына, 483. 1620-1630 гг.

3. *Снос (построек).* Продалъ бывшаго служилого человѣка Семена Фефилатьева... избенко на сносъ, взялъ два рубли. Кн.там.посадск., 14. 1658 г. Велите, государи, съ того протопоповского дворового мѣста тѣхъ иноземцовыхъ конюшни и поварни и иныхъ ево же и смежныхъ съ нимъ жителей хоромъ, о сносе по выписке свой великихъ государей указъ учинить. Чел.Новг.Розваж.м., 4. 1696 г.

◊ *На сносѣхъ — на последних сроках беременности.* Камень велми пристоитъ брюхатымъ женамъ, егда на сносѣхъ... охраняетъ женки да не родятъ мертвыхъ дѣтеи. Травник Любч., 682. XVII в. ~ 1534 г.

**СНОСИТИ[1] (СЪ-).** 1. *Переносить вниз.* А которые, государь, приказные писма и разныхъ чиновъ люди товары изъ лавокъ своихъ и пожитки свои сносили отъ того пожара къ Сухонѣ рѣкѣ, и бурнымъ вихромъ... и товары, и пожитки, и люди, и лошади рвало и метало въ Сухону рѣку. ДАИ II, 399. 1698 г. Деонисий Ареопагитъ пишетъ: егда сводимъ бываетъ крещающийся в воды, тогда вся скверны грѣховныя с собою сноситъ, и чистъ отъ воды восходитъ. Ав.Кн.толк., 512. XVII-XVIII вв. ~ 1677 г.

2. *Уносить, выносить (со двора).* Будетъ которые денежные мастеры на Аглинскомъ денежномъ дворѣ денги учнутъ красть и съ двора сносить, и инымъ людемъ сносить давать... и тѣмъ воромъ чинить указъ. АИ V, 306. 1661 г. Руские люди... у нѣмецкихъ... торговыхъ людей покупаютъ про себя товары, и таможенные головы у гостина двора у воротъ ставятъ дву человѣкъ цѣловалниковъ, для товарные сноски, и берегутъ того, чтобъ у нихъ, не записавъ въ таможенныхъ книгахъ, безпошлинно съ дворовъ никакихъ товаровъ не сносили никто. ДАИ V, 191. 1667 г.

3. Перен. *Присваивать себе в результате ухода с узаконенного местопребывания.* От того-де ихъ насильства тѣ ихъ бобыли бредутъ врознь и многие монастырские подати и долги сносятъ. Гр.Дв.II, 52. 1660 г.

4. *Сняв с надлежащего места, переносить куда-л.* Архиерей начальный... причащаетъ стоя спереди престола, а не отходитъ позади престола, и отъ престола не отходитъ, и потира съ того мѣста не сноситъ. Арс.Сух. Проскинитарий, 47. 1653 г.

5. *Смывать, сносить.* А на рекахъ бы еси велѣлъ мосты мостити на клѣткахъ, чтобы ихъ вешняя [вода] не сносила. Арх.Стр. I, 141. 1512 г. Рекою Сухоною дворовую землю у устюжанъ у посадцкихъ людей сноситъ ли? Писц.д.II, 482. 1645 г. **Сноситися низъ** — *слабить или выводить что-л. из организма через кишечник.* Взяти 9 золотниковъ уксусу и впустить въ него 4 или 5 капель того масла, выгоняетъ порчу из человѣка и на низъ сноситъ. Леч.III, 147. XVIII в.~ 1672 г.

6. *Сносить (постройку).* Того ж<е> лета повелением великого князя церкви сносиша и дворы за Неглимною и постави меру от стен до дворов сто сажен да десять. Моск.лет.(Бел.), 385. XVII в.~ XV в.

7. *Переносить ниже, в нижележащую рубрику ( и тем самым переводить в более низкую категорию).* А по недружбѣ никого въ меньшую статью не сносити. ПСЗ I, 274. 1652 г.

8. *Опускать, убирать (что-л. поднятое;* ср. польск. znosić). А твое бъ величество съ недруга нашего съ московского князя саблю свою завсе не сносилъ еси. Польск.д.III, 67. 1562 г.

9. *Нося, собирать вместе, складывать в одно место.* Сносить алконостъ яица на едино мѣсто и насядет на них верху моря, яицамъ его въ глубинѣ сущимъ. (Мат.Злат.) Бусл.Христ., 688. XV в. Приволокся я, холопъ твой, на Тулу, и велѣлъ свинецъ сносити весь емшикомъ, у кого что было положено, и емшики свинецъ весь снесли. Дон.д.V, 997. 1663 г. || *Устроить из чего-л. собранного, принесенного.* И преидохомъ в землю ину, песья главы, и зряхуть на ны, и не творяхуть намъ зла, по вся мѣста собѣ живуть межи каменья гнѣзда сносивше, живуть с чады своими. (О Мак.Рим.) П.отреч.II, 60. XIV-XV вв.

10. *Объединять путем переноса построек.* По соборному уложению [подобает] мелкие пустыни сносити въ одну пустыню. Стоглав, 174. XVII в.~ 1551 г.

11. *Выносить, выдерживать.* Ne mogu ia svoich slidne smuykatt, snoszitt. Не могу я своих злыдней <и>змыкать, сносить. Ich kan myne armodtt nicht auerwinden. Псков.разгов.II, 202. 1607 г.

12. *Передача греч.* συμφέρω *'носить в одно место', зд. 'быть полезным', 'служить для чего-л.'.* Хотя создатися имъ чл҃вкъ ничтоже от лучьшихъ о сносимомъ на трѣбование требуеть (συμφερόντων). Хрон. Г.Амарт., 302. XIII-XIV вв.~ XI в.

13. *Передача греч.* διαφέρω *'различаться'.* Волшвение же и потворы и отравления мидяне обрѣтоша и персяне, сносяще межю собою [*по всем спп. XV-XVII вв.*— съносящим же ся] (διαφέρουσι). Хрон.Г.Амарт., 69. XIII-XIV вв.~ XI в.

**СНОСИТИ[2].** 1. *Принося (из разных мест), собрать, доставить в каком-л. количестве.* На освещен<ие> цр҃кви Николы чюдотворца... сносили хр҃столюбцы одиннацат<ь> рублев дватцат<ь> алт҃нъ пят<ь> московок. Кн.прих.Корел.м. № 941, 42 об. 1572-1575 гг. От слободы ударили челом игумену и старцамъ бочка щукъ, да бочка судаков; да снасили слобожаня Шевриге в старцава мѣсто бочку всякия рыбы. Кн.прих.-расх. Волокол.м. № 7, 72 об. 1589 г. Сносили на блюдо въ Яковлев ден<ь> в праздник... 27 алтын з денгою. Кн.прих.-расх.Спасск.ц., 20. 1611 г.

2. *Смыть, снести водой порознь, в разное время.* (1128): Въ се же лѣто вода

бяше велика въ Волхове, и хоромъ много сноси. Новг.I лет.(Н.), 22. XIII в. [хоромъ много разноси — там же, 206. XV в.]. И пришла де земная вода... и избы подмыло и за острогом многие хоромы сносило. Гр.Сиб.Милл.II, 370. 1630 г.

3. *Выносить, доносить.* Ѣдяаху бо всякъ животъ... котки, змия, мр҃твыих плъти, слепыа изврагы, еже не съношьши рождено. (Сл.Меф.Пат.) П.отреч.II, 272. XV в.

**СНОСИТИСЯ[1].** *Переносить свои жилые и прочие постройки.* Да в тех жо деревнях дватцать два места дворовых пусты, и те места дворовые, с коих сносились на захожие пашни, пашут к своим двором, старые свои сиденья. Кн.п. Торопец, 297. 1541 г.

2. Чему. *Носиться вместе с чем-л.* Аще ли же и не сносятся обиемлющему сия небеси, небеси убо и незаблуднои недвижимыхъ звѣздъ облости отъ въстокъ на запады окружнѣ обращаемомъ, само же солнце и луна супротивно всячьскымъ текуть отъ западъ на въстокы (συμπεριφέροιντο). (Макс.Испов.) ВМЧ, Окт. 1-3, 746. XVI в.~ XV в.

3. *Сноситься, вступать в общенце, устанавливать связи.* И когда тѣ наши гости придутъ въ твое королевство, и ты дозволь имъ свободно ѣздить и съ твоими людьми сноситься, чтобы достать въ твоемъ королевствѣ торговлю. Англ.д., 35. 1567 г.

4. *Передача греч.* διαφέρω *'различаться'.* Волшвение же и потворы и отравления мидяне обрѣтоша и персяне, сносяще [*по всем прочим спп. XV-XVII вв.*— сносящим же ся] межю собою (διαφέρουσι). Хрон. Г.Амарт., 69. XV в.~ XI в. — Ср. **снестися**.

**СНОСИТИСЯ[2].** С н о с и т и с я р ѣ ч ь ю — *вступить в общение через доверенное лицо.* (1097): И ста Сто҃полкъ въ градѣ, а ляховѣ на Бузѣ, и сносися Сто҃полкъ рѣчью с ляхы и дасть имъ великия дары на Дв҃да. Ипат.лет., 243. XV в. [Лавр.лет., 269: сослася рѣчами]. — Ср. **снашатися**.

**СНОСКА,** *ж.* 1. *Вынос товаров с гостиного двора без уплаты пошлины.* Русские люди... у нѣмецкихъ... торговыхъ людей покупаютъ про себя товары, и таможенные головы у гостина двора у воротъ ставятъ дву человѣкъ цѣловалниковъ, для товарные сноски, и берегутъ того, чтобъ у нихъ, не записавъ въ таможенныхъ книгахъ, безпошлинно съ дворовъ никакихъ товаровъ не сносили никто. ДАИ V, 191. 1667 г.

2. *Разборка, снос (постройки).* Сносили от полаи воды торговою баню... дано работником от сноске и от ставке, и от каменки два рубли семнатцат<ь> алтын пять денег. Там.кн.южновеликорус., 73. 1629 г.

**СНОСНЫЙ,** *прил.* 1. *Принесенный из разных мест, разными людьми.* Ездил в Осташкова по осеньнюю рыбу Шеврига Васил<ь>ев и привез оброчные рыбы 2 бочки окуней... да двѣ бочки поминочные рыбы от слободы, щючины да судачины, да 2 бочки сносные рыбы, какъ преже сего старцам приносили. Кн.прих.-расх.Волокол.м. № 7, 91 об. 1589 г. А строение церковное и колокола и всякая утварь все мирское сносное, а деревни... все покупано спаскими казенными денгами. АХУ II, 1181. 1686 г.

2. *Образовавшийся в результате переноса в одно место разрозненных мелких поселений.* Дер<евня> Новое, сносная, а снесено къ ней поч<инок> Климовъ, поч<инок> Денисовъ Пуповъ, поч<инок> Порыгино, поч<инок> Дияковъ, 4 дв., да 7 мѣстъ дворов<ых> пусты съ повѣтрея. Кн.п.Моск.II, 339. 1540 г.

3. *Унесенный (с собой или на себе) при побеге; украденный при побеге.* Пожалуй меня, холопа своево, вели, г҃сдрь, мнѣ дати те двое лошедеи, что вывел мои крес<ть>янинец Афонька... что он Афонка от меня отвел, и мои сносныя животы, что он от меня отнес. Южн.чел., 15. 1622 г. Збѣжалъ отъ меня... купленой мой татаринъ Актамарко Бахметевъ... и нынѣ онъ съ моимъ сноснымъ животомъ и съ сводным моимъ конемъ... на Воронѣже пойманъ и посажонъ въ тюрьму. Дон.д.II, 37. 1640 г. А повесъ, государь, тово моево татарина, и съ тѣми моими сносными деньгами, Ординския сотни теглецъ Гораська извосщикъ. Дон.д.IV, 658. 1653 г. А будетъ онъ Дмитрей... животы его покрадетъ и сбѣжитъ, и не доживъ до сроку прочь отойдетъ... и ему Ивану... взять на насъ на порутчикахъ... по сей записи за недоживъ дватцать рублевъ денегъ, а сносной и покраденой животъ и убытки по своей сказкѣ. АЮБ I, 710. 1694 г.

4. *Размытый (водой), со снесенным почвенным слоем.* Отступился есмя... в Княжеостровскомъ стану, сносные земли останка... своеи выти, полуобежки съ шестою долью обешки. Гр. К.Э. II. Прил., 843. 1612 г. И государь бы ихъ... пожаловалъ, велѣлъ имъ тоѣ Кимпавну вмѣсто техъ сносныхъ островковъ к тоѣ пустыни впредь расчищать. Гр.Кевр. и Мез., 612. 1631 г. Да пашенныхъ сносныхъ пустыхъ пометныхъ земель по смѣте чети на девять. Гр.Дв.II, 181. 1686 г. С н о с н а я

л о в л я — *ловля рыбы с плывущей по течению лодки.* Да тому жъ Косте Кривоногову велено ловить рыбу на Волге... лоткою сносною, да лоткою глисною ловлею, да у него жъ для подводъ лотка становая. Кн.прих.-расх.Синб., 44. 1665 г. С н о с н а я п о ш л и н а — *вид таможенной пошлины при торговле иноземными товарами на гостиных и посольских дворах.* И съ нихъ де [армян] съ ихъ товаровъ имали твою государеву таможенную пошлину и замыту и сносные, и толмачные пошлины тожъ, что и съ приѣзжихъ тезиковъ, которые приѣзжаютъ изъ-за моря, съ рубля по два алтына по двѣ деньги. Посольство Леонтьева, 713. 1618 г. А съ греческихъ и съ персидскихъ товаровъ на русскихъ людяхъ сносная пошлина имати прежняя жъ, по двѣ деньги съ рубля, которые товары учнутъ покупать на посольскихъ дворѣхъ и у купчинъ. СГГД III, 492. 1653 г.

**СНОСУДЕЦЪ,** *м. Книга, толкующая сны; сонник.* А се душевнии грѣси... вѣровати... въ баснотворья и въ устряцю и в мокошь и въ сносудецъ. (Сл. от еванг.) Пон.III, 236. XIV в. Богоотметныа (же) и ненавидимыа книги: громовникъ, колядникъ, мартологъ, цереве сносудцы, вороногpай. (Сп.отреч.кн.мт. Зосимы) РИБ VI, 793. XVI в.~ до 1494 г. Псонфомфания — сносудец. Алф.[1], 183 об. XVII в.

**СНОСЧИКЪ (-ЩИКЪ),** *м. Тот, кто крадет из дома (со двора) имущество.* Тѣ, государь, люди мнѣ Нефедку и убоицы, и на меня порчелники, и животишку моему отъ меня сносщики и всякие, государь, лихие недобрые люди. АХУ III, 80. 1629 г.

**СНОХА (СНЪХА),** *ж. Сноха (жена сына или брата).* Ирини снъха его. Изб.Св.1073 г.[2], 724. Будеть бо отъселѣ пять въ единомъ дому раздѣленъ, трье на два и дъва на три раздѣлят ся, оц҃ѣ на сн҃а и сн҃ъ на оц҃а, мт҃и на дъщерь, и дъщи на мт҃рь, свекры на снъху свою и снъха на свекръвь свою (ἐπὶ τὴν νύμφην ... νύμφη). (Лук.XII, 53) Мст.ев., 129. XI-XII вв. (1238): Истригошася вси въ образъ, таже въ скиму, от владыкы Митрофана, князь и княгыни, дчи и сноха, и добрии мужи и жены. Новг.I лет.(Н.), 75. XIV в. Иже бо по крови сродству межю собою знаются, сирѣч родители к чадом... брат къ братнѣ женѣ, рекше къ сносѣ, також<е> и отц҃ѣ и сн҃ъ к мт҃ри... къ всѣм тѣм обручению не бывати. Корм.Балаш., 241 об. XVI в. За Ондрѣемъ... Тверитиновымъ — брата ево Петра помѣстье, жеребей пустоши Гряской, и съ тѣмъ, что ему поступилась сноха ево, Петрова жена. Ряз.п.кн.I, 561. 1629 г. А какъ мужъ ее, а мой сынъ, помре, и она сноха моя послѣ смерти ево, не живъ у меня сироты въ домишку, ушла чревата къ матери своей. АХУ I, 1155. 1695 г. — Ср. **сношеница.**

**СНОШЕНИЕ,** *с. Неудачная попытка поморфемного перевода слова* συμφορά *'стечение обстоятельств, случайность, несчастье'.* Занеж<е> многыми образы Бъ҃ хощет да сп҃сется чл҃къ, отдасть и цр҃ви Роману въ сношениа нечаема внапасти (συμφορᾷ ἀδοκήτῳ περιπεσεῖν). Хрон. Г.Амарт., 570. XV в.~ XI в.

**СНОШЕНИЦА,** *ж. Сноха.* Предреченного того мужа Иванъка сношеницю его плѣниша, сынове его жена, именем Марью. Ж.Мак.Ж., 50. XVI в.

**СНУБИТИ.** 1. *Приближать к себе, приобретать за деньги (женщину).* Яко же и сии, иже блудьница снубять, иже величавыя прѣдлагають трапезы (οἱ πόρνας ἀγοράζοντες). Изб.Св. 1073 г.[2], 352.

2. *Быть корыстным посредником в сближении с женщинами, сводником.* Иже снубять на блудъ (τοὺς προξενητὰς τῆς πορνείας). (Ж.Андр.Юрод.) ВМЧ, Окт. 1-3, 164. XVI в.~ XII в.

**СНУБЛЕНИЕ,** *с. Сводничество.* Поятъ бо съ собою нечс҃тое блужение вселукавую сестру свою снубление (μαυλισίαν). (Ном. Ио.Пост.) Уст.корм., 101. XIII-XIV вв.

**СНУБОКЪ,** *м. Содержатель притона.* Аще кто будет снубокъ съгрѣшилъ, ли да останетьс(я) того, ли да отлучиться цр҃кве (πορνοβοσκός). (Апост.конст.VIII, 32,7) Уст.корм. (М.), 395. XIII-XIV вв.

**СНУЗДНИКЪ,** *м. Всадник.* И пред очима ея разступшися земли, всяка вражия сила пожерта бысть. Тогда славя Г҃да пояше и гл҃я: коня и снуздницы его вверже въ море. Ж.Евфр.С., 101. XVII в.~ 1558 г. — Ср. **снузникъ.**

**СНУЗДНЫЙ (СЪНУЗДЬН-),** *прил. Верховой.* Видѣвъ же ю иереи, сънуздънъ сы, потълкънувъ конь свои, приде близъ ея. (Ж.Феклы) Др.пам.[1], 171. XI в. [снузденъ сый — ВМЧ, Сент. 14-24, 1386. XVI в.] — Ср. **снузный.**

**СНУЗДСТВО (СЪНУЗДЬСТВО),** *с. Колесница, повозка.* Просвѣщение сънуздьство къ Бу҃ (ὄχημα). Гр.Наз., 97. XI в. — Ср. **снузство.**

**СНУЗИНА,** *ж. Колесница (?).* Антоний же... сътвори корабля воискы многы и снузины воискыя. Хрон.И.Малалы, IX, 14. XV в.~ XIII в.

**СНУЗИТИ (СЪ-).** *Пронзить, сразить.* Бж҃ствеными своими гл҃ы Ария сънузи,

оного хуление показавъ (κατετόξευσεν). (Ио.Злат.Сл. на Благовещ.) Торж.[1], 383. XVI в. Сице же нашего ополченіа новыи Дв҃дъ оружіемъ Ариевымъ Ариа сънузи (κατεκέντησεν). Там же.

**СНУЗНЕЦЬ (СЪНУЗНЬЦЬ),** *м.* 1. *Всадник.* Колесьница и снузньци (ἱππεῖς). (Быт.L, 9) Пятикн., 56. XIV в. Ты обращаеши мя, якоже снузнець коня (ὥσπερ ἱππεὺς τὸν ἵππον). (Диоптр.Филип.) Вост.II, 209. XVII в.

2. *Возница.* Съпузньць (ὁ ἡνίοχος). (Златостр.) Вост.II, 209. XII в. И сѣдяше съ Зиномъ на подрумии позоруя, въздааше чти снузнецѣмь ц҃рь҃ и кесарь (ἐτίμα τοὺς ἡνιόχους). Хрон.И.Малалы, XV, 5. XVI в.~ XIII в. Якоже снузньцу убоявшуся и вожденіа попущьшу... колесница съвръшенѣ прѣвращается (ἡνιόχου). (Маргарит) ВМЧ, Сент. 14-24, 803. XVI в.~ XV в. [то же — Ав.Кн.обл., 601. XVIII в.~ 1679 в.].

**СНУЗНИКЪ (СЪ-), СЪНУЗНЬНИКЪ,** *м.* 1. *Всадник.* Приде другыи вѣстьникъ и рече Иову: сънузьници сътвориша .г҃. пълъкы, и обидоша вельблуды и плѣниша я (οἱ ἱππεῖς). (Иов.I, 1) (Пам. Иова) Усп.сб., 161. XII-XIII вв. И вся колесница фараоновы, и кони, и снузници и вои его (οἱ ἱππεῖς). (Исх.XIV, 9) Пятикн., 69. XIV в. Узрѣх сънузника два, единъ на осляти, а другыи на вельблудѣ (ἀναβάτας ἱππεῖς δύο, ἀναβάτην ὄνου καὶ ἀναβάτην καμήλου). (Ис.XXI, 7) Кн.прор.[2], 112 об. XV в.~ 1047 г. Рекосте: къ конемъ прибѣгнемь — того дѣля побѣгнете и натъща сънузньникы будете (ἀναβάται). (Ис.XXX, 16) Там же, 119. (1251): Наутрѣя же собрашася вси ятвязѣ, пѣшци и снузничи мнози зѣло. Ипат.лет., 811. XV в. Пакы показа ей диаволъ видѣние велие: и се вои мнози и снузници, глаголюще: князь мимоѣздитъ (ἔφιπποι). (Ж.Феодоры) ВМЧ, Сент. 1-13, 641. XVI в. Мужеством же подобни Гедеоновым снузницы [*вар.* снузником], Г҃ъ Б҃ъ своею силою вооружил их. Пов.Мам. побоище, 24. XVI в.

2. *Верховая лошадь, взнузданный конь.* Егда же вожаху бл҃женнаго страдалца в ловехъ с ц҃рѣмъ нечестивымъ и гл҃аху ему раби его: се, гд҃и наю великии кн҃же, проводницы и снузницы готови, уклонися на горы, да животъ получиши. Ж.Мих.Твер., 53. XVII в. [Кн.Степ., 340: кони готови].

3. *Конь, запряженный в одну повозку с другим или другими.* Снузник — соприпряженыи конь колесницы; глаголет же ся снузница и душа, донележе соприпружена телу. Алф.[1], 219 об. - 220. XVII в. — Ср. **снуздникъ.**

**СНУЗНИЦА,** *м.* и *ж.* 1. *Конный воин, всадник.* Посылаху воя и снузьница, да и [разбойника] быша привели въ Антиохию. Ж.Симеона Столп., 5 об. XIV в. Поимъ Еустафья и мало снузницъ съ собою на гору. (Муч.Евстаф.) Сильв.сб., XVIII. XIV в. И бѣша у Соломона .в҃і. тысящь сънузниц, и постави я въ градѣхъ съ оружием (ἱππέων). (3 Цар.X, 26) Библ.Генн. 1499 г. [то же — Хроногр. 1512 г., 129].

2. *Женск. к* **снузникъ** *в знач.* 3 (*зд.перен.*). Снузник — соприпряженыи конь колесницы; глаголет же ся снузница и душа, донележе соприпружена телу. Алф.[1], 219 об.-220. XVII в.

3. Перен. *Супруга.* Красная моя сужизнице [*вар. XV в.* снузнице] (σύμβιε). Ж.Андр.Юрод.[1], 322. XIV в.~ XII в.

**СНУЗНО,** *нареч. Верхом.* И видѣвъ о҃ц҃а своего падша, Ахилеосъ побѣже снузно [*в др.сп. доб.*: сирѣч на конех ездно], сего ради пишуть и ипоикеньтауромъ (ἔφιππος). Хрон.И.Малалы, VI, 14. XV в.~ XIII в.

**СНУЗНСТВОВАТИ (СЪНУЗНЬСТВОВАТИ).** 1. *Ехать на колеснице.* Ти потомь [Илия] сънузньствова на н҃б҃о (ἱππηλατεῖ). (Кирил.Иерус.Огласит.поуч.) Оп.II (2), 54. XI-XII вв.

2. *Управлять, направлять.* Снузньствующу... помыслу (ἡνιοκοῦντος). (Ио.Злат. Андриатис) Оп.II (2), 117. XVI в.

**СНУЗНЫЙ (СЪ-),** *прил.* 1. *Верховой, конный.* Тифонъ нѣкто именемъ... прииде, имыи съ собою Миры снузны и пешца и Финикы ратьборя (ἐφίππους). Хрон. И.Малалы, V, 26. XV в.~ XIII в. И прилучися по трехъ мс҃цѣхъ изыти Иполиту на ловъ сънузну, и погна дивии вепрь, и потчеся конь его и прѣстраншуся ему с коня, паде на земли, дръжащу рукою узду коневи (ἔφιππον). Хрон.И.Малалы, IV, 366. XV в.~ XIII в. Оболчены въ чрьвениця старѣишины и воеводы и юноты избраныя вся конникы сънузны на конихъ (πάντες ἱππεῖς ἱππαζόμενοι ἐφ' ἵππων). (Иезек. XXIII, 6) Библ.Генн. 1499 г. ~ XI в. И се самь грядет сънузнъ мужь (ἀναβάτης συνωρίδος). (Ис.XXI, 9) Кн.прор.[2], 112 об. XV в.~ 1047 г.

2. *Запряжённый; припряжённый.* Внегда исхождаше царь на сѣдалище, абие течаху снузнии кони... и до сего дне, тихо исходять снузныя колесниця конь (οἱ ἡνιοχευτικοὶ ἵπποι... τὰ ἡνιοχευετικὰ ἅρματα). Лет.Ел., 365. XV в. — Ср. **снуздный.**

**СНУЗСТВО,** *с. Колесница, повозка.* Снузьство къ Бу҃ (ὄχημα). (Гр.Наз.) Оп. II (2), 80. XIV в. — Ср. **снуздство.**

**СНУЗСТВОВАТИ (СЪНУЗСТВОВАТИ).** *Ехать на колеснице.* [Илия] сънузньствова на нб҃о̀ (ἱππηλατεῖ). (Кирил. Иерус.Огласит.поуч.) Оп. II (2), 54. XI-XII вв. [*в др.сп.* сънузствова. Срз. III, 778]. — Ср. **снузнствовати**.

**СНУЗЬ,** *нареч. Верхом.* Бѣ же Кифеосъ от старости не призря. И услышавъ Пръсѣусъ, яко воюеть и, разгнѣвася зѣло, изыде на нь, нося главу [Горгоны], и показа ему. Кифесъ же не прѣзря грядяше снузь на нь (ἐφιππος). Хрон.И.Малалы, II, 477. XV в.~ XIII в.

**СНУЛЫЙ,** *прич. в знач.прил. Снулый, уснувший (о рыбе).* А сколко той живой или снулой рыбы въ приеме будетъ, и тому прислать письмо. ДТП I, 1331. 1667 г. — Ср. **сненый, снутый**.

# Список опечаток и исправлений к 24 выпуску

| *Страница* | *Колонка* | *Строка* | *Напечатано* | *Следует читать* |
|---|---|---|---|---|
| 5 | правая | 6 сн. | Б.А.Морозову | Д.А.Морозову |
| 10 | правая | 4 сн. | отступиша | оступиша |
| 48 | левая | 9 сн. | selkd | selkä |
| 49 | левая | 8 сн. | chiopstwo | chłopstwo |
| 70 | левая | 19 сн. | **сѣнникъ, сѣнница.** | **сѣнникъ[2], сѣнница[2].** |
| 75 | правая | 13 сн. | Тако | тако |
| 78 | правая | 9 св. | Сказ. о.Бор.Глеб. | Сказ о ч.Бор.Глеб. |
| 81 | левая | 27 св. | Серебреникъ-вѣсецъ. | Серебреникъ вѣсецъ. |
| 99 | правая | 26 св. | XIV в. | XIV в. — Ср. **сѣятва.** |
| 100 | правая | 29 св. | прииметь [Иоанн] раку | прииметь рану |
| 100 | правая | 6 сн. | *Печальный.* | 1. *Печальный.* |
| 100 | правая | 16 сн. | 5. *Презренный, жалкий.* | 5. *Последний, низший в ряду подобных; презренный, жалкий.* |
| 103 | левая | 7 сн. | — Ср. **сетный.** | — Ср. **сѣтный[1].** |
| 107 | левая | 21 св. | (*в знач.* 3) | (*в знач.* 5) |
| 112 | правая | 13 св. | сѣчьцую | сѣчьцу ю |
| 113 | правая | 21 сн. | — Ср. **сѣвъ, сѣяние.** | — Ср. **сѣвъ, сѣтва, сѣяние.** |
| 148 | правая | 13 св. | будет, на | будет на |
| 148 | правая | 20-21 сн. | candraraga | çandra-ragā |
| 157 | левая | 7 св. | *прил.* 1. *к* **сирота** | *прил. к* **сирота** |
| 161 | правая | 2-3 св. | сти́телеюще | сти́телюющe |
| 167 | правая | 7 св. | И судья | И судьи |
| 172 | левая | 29 св. | дургой | другой |
| 174 | левая | | пропуск словарной статьи | **[СКАЛВЕНИЦА],** *ж. Помещение для взвешивания товара.* Schulwÿnÿtza, ein Waghaus. Сл.Шрове, 148. XVI в.~ XV в. |
| 184 | левая | 20 св. | Сквер | Сквер- |
| 194 | правая | 27 св. | проливаются | проливаються |
| 196 | левая | 29 сн. | *полаток* | *палаток* |
| 200 | левая | 22 св. | разногласника | разгласника |
| 200 | правая | 4 сн. | статья **СКИТЕЙНЫЙ** снимается | |
| 201 | левая | 12 св. | скитянъ | скитянь |
| 202 | левая | 2 св. | ἀγνώστοις | ἀγνώστοις |
| 203 | левая | 24 св. | небылицу | небылицы |
| 224 | правая | 18 св. | privodetzж ... donжt | privodetzæ ... donæt |
| 204 | левая | 11 сн. | skiádne | składne |
| 230 | левая | 16 св. | Фаустияни | Фаустияни. |
| 237 | левая | 13 св. | **СКЕРБЬ** | **СКЕРБЬ-** |
| 239 | левая | 11 сн. | мьчатание | мьчатание [так!] |
| 240 | левая | 19 сн. | йcarlate | écarlate |
| 251 | правая | | пропуск словарной статьи | **СКОРОТИТИСЯ.** *Сократиться.* Гыняше жизнь наша, въ князѣхъ которы, и вѣцы скоротишася чл҃вкомъ. (Зап. при кн.Апост.чт. 1307 г.) Оп. I, 293. |

# Дополнения и исправления к предыдущим выпускам

В настоящем разделе строчным полужирным шрифтом без грамматических помет даются заголовочные слова словарных статей, имеющихся в корпусе Словаря. Заглавным полужирным шрифтом выделены заголовочные слова новых словарных статей.

**К выпуску 10**

**НАКРАСНѢЙШЕЕ,** *с.* — Статья снимается (в тексте два слова: *на краснѣйшее*)

**К выпуску 11**

**НЕПРЯ,** *ж. Трёпаный, но не пряденый лён.* Послало… кипу непрѣ. Берест.гр. III, 71 (№ 133). XIV в. [см. *Страхов А. Б.* Филологические наблюдения над берестяными грамотами: X-XIV // Paleoslavica. Cambridge (Massachusetts). V. 5 (V/1977). P. 288].

**НЕСМИРНО,** *предик.прил. ср.р. Неспокойно (из-за войны или разбоя).* На море несмирно будет. Куранты[2], 31. 1643 г.

**Несмирный.**2. *Неспокойный.* А назадъ ѣхать не смѣютъ, для того, что межъ калмыцкими тайши… война зачалась и еще не перестала, а про мягкую рухлядь сказалъ, что торгъ зело плохъ, для того, что стало время несмирно. Спафарий. Китай, 203. 1678 г.

**К выпуску12**

Исправление в Предисловии на стр. 3: авторы словарных статей *обиходъ — облитися* канд.филол. наук Т. А. Боброва и научн. сотрудник Л. Н. Смольникова, *обойщикъ — ображение*[2] канд.филол. наук Т. А. Боброва и научн. сотрудник М. В. Пржевская.

**К выпуску14**

**Паритися.**3. *О купании в горячей (теплой) ванне.* Аще ли будяше ей требѣ по нужи баня недуга ради, то в ризе тако паряшеся, во укропѣ сѣдящи (в гр̃еч. τοῖς ὕδασι κατέβαινεν ‘входила в воду’). (Ж.Ио.Злат.) ВМЧ, Ноябрь 13-15, 1055. XVI в.~ XIV в.

**ПЕНЦЕ** — статья снимается. В ркп. **пенье** (проверено к.ф.н. Л. Ю. Астахиной).

**К выпуску 21**

Опечатка на с. 268, правая колонка, 29 строка св.: напечатано Цер. — следует читать Ср.

**Прядиво.**3. *Ткани.* Съшедшу же кораблю от Египта, бремя носящу прядива, испродася въ Иопѣ (τὸν φόρτον ἐπιφερόμενον ἱματίων). Х.Ио.Бог. (Амф.), 2. XV-XVI вв.

**Путешественникъ.** О путешественнице. Путешественникъ многии прешедъ путь моляшеся Ермису богу. (Басни Эзопа) Сим.Послов., 57. XVII в.

**К выпуску 22**

**РАСПИТИ (РОС-).** *Распить (полностью выпить сообща, вместе).* И два ведра вина роспили или нет… про то он Иван не ведает. Мат.ист.Сиб., 358. 1699 г.

**РАСТѢПАТИ.** *Разбивать, растерзывать.* Ранами немилостивьно растѣпати, врѣтищи власяными сильно въстирати Христа ради непорочьна страстотрьпиця тѣло си прѣдасть (καταξαίνεσθαι). Мин.дек., 55. XII-XIII вв.

**Ретивый.** 3. *Сварливый, своенравный.* Родом бо ему обаче… пустословну и ретиву быти ему (τὸ φιλονεικὸν τε καὶ ἀμείλικτον). Варлаам и Иоасаф[1], 245. XVI в.~ XI-XII вв.

**Рѣшити.**8: *Вынимать из сети (рыбу).* Пример см. в т. 22, с. 157. [Ср. СРНГ, вып. 5, с. 341: 3. **Вырешить.** Выбрать рыбу из сети. Пск. 1914].

**РУКОСТВОРЕНЫЙ,** *прил. Созданный человеческими руками.* Чюютъ ли убо или честь или ругание, рукосътворени суще? (Муч.Григ.Арм.) ВМЧ, Сент. 25-30, 2225. XVI в.

Справочное издание

# Словарь русского языка XI—XVII вв.

## Выпуск 25 (*Скорынья – Снулый*)

*Утверждено к печати Ученым советом Института русского языка им. В.В. Виноградова*

Зав. редакцией *А.И.Кучинская*
Редактор *А.В. Бездидько*
Художественный редактор *Г.М. Коровина*
Технический редактор *О.В. Аредова*
Корректоры *Г.В. Дубовицкая, А.В. Морозова*

**Верстка выполнена в издательстве
на компьютерной технике**

**ЛР № 020297 от 23.06.1997**

**Подписано к печати 20.09.2000
Формат 70×108 1/16. Гарнитура Таймс
Печать офсетная
Усл.печ.л. 24,5. Усл.кр.-отт. 26,6. Уч.-из.л. 33,3
Тираж 2000 экз. Тип. зак. 3529**

**Издательство "Наука"
117864 ГСП-7, Москва В-485, Профсоюзная ул., 90**

**Санкт-Петербургская типография "Наука"
199034, Санкт-Петербург В-34, 9-я линия, 12**

# АДРЕСА КНИГОТОРГОВЫХ ПРЕДПРИЯТИЙ ТОРГОВОЙ ФИРМЫ "АКАДЕМКНИГА"

**Магазины "Книга—почтой"**

121009 Москва, Шубинский пер., 6
197345 Санкт-Петербург, ул. Петрозаводская, 7

**Магазины "Академкнига" с указанием отделов "Книга—почтой"**

690088 Владивосток, Океанский проспект, 140 ("Книга—почтой")
620151 Екатеринбург, ул. Мамина-Сибиряка, 137 ("Книга—почтой")
664033 Иркутск, ул. Лермонтова, 289 ("Книга—почтой")
660049 Красноярск, ул. Сурикова, 45 ("Книга—почтой")
117312 Москва, ул. Вавилова, 55/7
117192 Москва, Мичуринский проспект, 12
103642 Москва, Б. Черкасский пер., 4
630091 Новосибирск, Красный проспект, 51 ("Книга—почтой")
630090 Новосибирск, Морской проспект, 22 ("Книга—почтой")
142292 Пущино, Московской обл., МР "В", 1 ("Книга—почтой")
443002 Самара, проспект Ленина, 2 ("Книга—почтой")
199034 Санкт-Петербург, В.О., 9-я линия, 16
191104 Санкт-Петербург, Литейный проспект, 57
199164 Санкт-Петербург, Таможенный пер., 2
194064 Санкт-Петербург, Тихорецкий проспект, 4
634050 Томск, Набережная реки Ушайки, 18 ("Книга—почтой")
450059 Уфа, ул. Р. Зорге, 10 ("Книга—почтой")
450025 Уфа, ул. Коммунистическая, 49

ISBN 5-02-011794-3

*По вопросам приобретения книг*
*просим обращаться также*
*в издательство по адресу:*
*117864, Москва, ул. Профсоюзная, 90*
*тел. (095) 334-98-59*

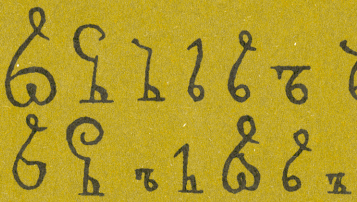

Пи́смѧно здѣ є҆́ръ ,
в҆ сло́гахъ рече́нїй ,
Гдѣ бг҃ъ в҆ нача́лѣ ,
ты̀ бо ю҆́ноше ,
Всѧ́кой бо ве́щи ,
но̀ ка́кѡ комꙋ̀ ,
Поведе́тсѧ же ,
по̑начало̑ бы́въ ,
Є҆́ръ в҆ сло́вѣ де́белъ ,
смире́нъ чл҃къ ,

та́кѡ ѻ҆́бразъ но́ситъ .
в҆ писмѣ̀ мѣ́ста про́ситъ .
кꙋ́ю ве́щь ѹ҆стро́илъ ,
все̑ смо́трствомъ ѡ҆кро́илъ .
и҆ вре́мѧ дае́тсѧ ,
до́брѣ поведе́тсѧ .
ꙗ҆́кѡ є҆́ръ в҆ притрѧ́жныхъ ,
в҆ дѣла́хъ непрода́жныхъ .
мѣ́сто занима́етъ ,
в҆ не́бо постꙋпа́етъ .

Ёрь тюнкосло́витъ , въ произно́сѣ гла́са .
въ рече́нїяхъ же , зна́нство и ѹкра́са .
Въ преди̑ не стои́тъ , въ концѣ̀ послѣ́дствуетъ .
ѡ́ваче в мѣ́стѣ , своемъ та̀ дѣ́йствуетъ .
Тѣ́мъ мла́да д҃ша , егда̀ ёрь пи́шеши .
то́нкости в смы́слѣ , всегда̀ да̀ взы́щеши .
Бу́деши вездѣ̀ , мѣ́сто сѝ и́мѣти .
с ѹмо́мъ и в преди̑ , не стра́дно сѣдѣ́ти .
То́чїю носи̑ , тру́дъ твой в нау́цѣ .
ча́стѡ возноси̑ , в мл҃и́твахъ ти̑ ру́цѣ .